Taxa poştală plătită în numerar conform aprobării dir. generale p. t. t. nr. 24.464/939

2 LEI

UNIVERSUL sport

8 PAGINI

300-1940

Redacţia şi Administraţia: Palatul „UNIVERSUL" str. Brezoianu 23—25. Telefon Centrala 3.30.10; Redacţia 5.72.81 Redactor responsabil EUGEN DUMITRESCU

Proprietar: „Universul" S. A. Adm.-delegat: STELIAN POPESCU Înscris sub No. 167 Trib. Ilfov | Nr. 300. — Anul III BUCUREŞTI. — Vineri 1 Noembrie 1940 | ABONAMENTE: Pentru grupări sportive 1600 lei anual | 1 an LEI 560 6 luni LEI 270 3 luni LEI 135

BIBLIOTECA CENTRALĂ UNIVERSITARĂ BUCUREŞTI

2022

MILICĂ TEODORESCU IN AMERICA: 2 victorii prin k.o.!

Dick Kist şi Carl Dell ultimele victime ale compatriotului nostru

„Milică" descalificat pe un an pentru statul Pensylvania !...

Milică Teodorescu a dat din nou semn de viaţă. Şi ne-a trimis din America o serie de scrisori cari, din cauza dificultăţilor suferite de transatlantice în trecerea oceanului, ne-au sosit în bloc.

*

Misivele campionului român sunt atât de numeroase şi Milică nu face economie de rânduri, astfel că ne va fi imposibil să publicăm într'un singur număr toate noutăţile primite din ţara unchiului Sam.

*

Inainte de a ne ocupa de conţinutul primei scrisori ţinem să aducem la cunoştinţa cetitorilor că, în timpul din urmă, campionul României la categoria mijlocie a reuşit performanţe de valoare cari fac din el un autentic candidat la titlul suprem.

Este suficient să remintim că Fritzi Zivic, actualul campion mondial la categoria semi-mijlocie a reuşit asupra compatriotului nostru o discutabilă victorie la puncte spre a nu mai fi nevoie să insistăm asupra valorii pe care Milică Teodorescu o reprezintă acum.

*

Deasemenea, faptul că o bună parte din boxeurii consacraţi ai Americei evită pe compatriotul nostru este destul de elocvent şi pledează elogios în favoarea campionului României.

DICK KIST

MILICA, DESCALIFICAT IN PHILADELFIA

Milică Teodorescu îşi începe „spovedania" cu o ispravă de un gen cu care nu ne obişnuise. A fost descalificat pentru statul Pensilvania datorită faptului că nu a înţeles să se lase „jonglat".

Iată cum s'au petrecut lucrurile:

Fusese angajat să boxeze cu Al. Nettlow, în compania căruia urma să debuteze în categoria mijlocie. Matchul fusese fixat pentru ziua de 16 Septembre, la Philadelphia şi Milică se pregătise să satisfacă condiţiunile contractului.

Cu puţine zile înainte de match însă, managerii Eddie Mead şi Eddie Walker îl anunţă că trebuie să slăbească spre a redeveni welter întrucât cei doi manageri pretindeau că şi Nettlow va boxa în limitele acestei categorii.

In seara luptei însă, adversarul lui Milică a venit cu 2 kg. mai greu. Campionul României a cerut comisiunii statului Pensylvania să cheme la ordine pe vinovat obligându-l să facă greutatea sau, în caz contrariu, să achite un forfait de 500 dolari.

Deşi felul de a vedea al lui Teodorescu este în toată lumea recu-

24250

(Continuare in pag. 7-a)

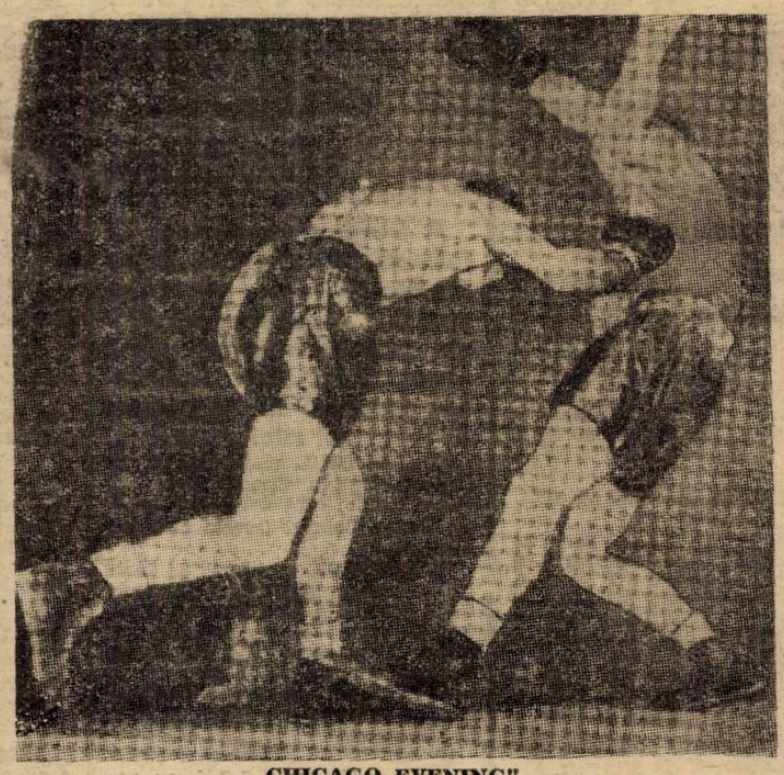

„CHICAGO EVENING"
— 23 Sept. 940 —

COMITETUL şi BIROUL FEDERAL ale fostei FEDERAŢII de football au încetat DE A MAI FUNCŢIONA

Eri după amiază la ora 5, la sediul Directoratului footballului, d. col. Lupaşcu — preşedinte al fostei federaţii — a predat d-lui av. Vică Negulescu — directorul footballului — averea fostei federaţii.

După această ceremonie, d. av. Vică Negulescu a dat următoarea

DECISIUNE Nr. 1

Preluând pe ziua de azi 30 Octombrie 1940 conducerea footbalului, Comitetul şi Biuroul Federaţiei Române de Footbal încetează de a mai funcţiona pe această dată.

Comisiunile Centrale, Comitetele Ligilor Regionale şi Comisiunile Districtuale precum şi Comitetele de arbitri de pe lângă Ligi şi Districte îşi vor continua activitatea până la noui dispoziţiuni.

Directorul Footballului
VALERIU NEGULESCU

Campionatul mondial de football la 18 luni după încheierea războiului!

Am publicat la timp, hotărîrile luate de federaţia internaţională de fotball în şedinţa ţinută la 23 Octombrie la Zürich.

Şi scriam atunci că, printre altele, s'a discutat convocarea comitetului executiv F.I.F.A. pentru a decide data şi locul congresului singurul for care poate hotărî soarta viitorului campionat mondial: cine să-l organizeze şi la ce date.

In legătură cu aceasta, iată ce anunţă o telegramă din Zürich:

Zürich. — **Cercurile oficiale cred că congresul F.I.F.A. va accepta propunerea formulată de federaţia sud-americană care a cerut organizarea apropiatului campionat mondial. Forul sud-american — în propunerea sa — spune că va organiza Cupa Mondială la 18 luni după terminarea actualului război.**

Echipa de football a Spaniei invitată la Bucureşti

Directoratul footballului a expediat la Madrid, federaţiei spaniole o scrisoare în care — printre altele — echipa naţională a Spaniei este invitată să joace la Bucureşti.

Forul nostru nu propune nicio dată, dar credem că această invitaţie va fi începutul tratativelor pentru un match România—Spania care să se dispute anul viitor.

Federaţia croată de football cere la F.I.F.A. recunoaştere!

Belgrad, 30. (Serviciul nostru special). — Din Zagreb se anunţă că în ultima sa şedinţă, comisiunea de fotbal din Zagreb a decis ca să trimeată o întâmpinare federaţiei croate.

Prin această întâmpinare, se îndeamnă federaţia croată să ceară recunoaşterea sa ca atare din partea federaţiei internaţionale.

In pag. 8-a

Cum va fi organizat sportul studenţesc

— Intâlniri cu studenţii italieni şi germani —

Football Football Football Football Football Football Football Football

Clasamentele campionatului distrectual după etapa 6-a

După cum se poate vedea, în prima categorie, A. S. Distribuția va trebui să învingă pe ASCAM pentru a-și menține locul. Vergu nu poate rezista, întrucât Socec și S.T.B. îl vor întrece, având două matchuri mai puțin jucate și șanse mai mari.

CLASAMENTUL CAT. I SERIA I

A. S. Distribuția	6	4	2	0	18: 6	10
ASCAM	6	4	0	2	20:11	8
Luceafărul	5	3	0	2	9:15	6
Mon. Oficial	5	2	2	1	13:10	6
ACSA	6	2	2	2	13:12	6
Universul	6	1	2	3	9:12	4
Colțea	5	1	1	3	8:11	3
Gloria	5	0	1	4	3:16	1

CLASAMENTUL CAT. I SERIA II

Vergu	6	4	1	1	26:12	9
Socec Laf.	4	4	0	0	32: 3	8
S.T.B.	4	4	0	0	15: 2	8
Ciclop	6	2	2	2	26:16	6
Metalloglobus	5	2	1	2	15: 8	5
Adesgo	5	1	1	3	7:29	3
Av. Sportiv	6	1	0	5	13:37	2
AGER	6	0	1	5	6:33	1

CLASAMENTUL CAT. I SERIA III

Vif. Dacia	5	4	0	1	23: 9	8
Leonida	4	2	2	0	11: 5	6
Ind. Iutei	5	2	1	2	15:10	5
SET	5	2	1	2	12:12	5
Carmen	2	2	0	0	17: 2	4
Militari	4	2	0	2	11:12	4
Metropola	5	1	0	4	8:25	2
Arsenal	6	1	0	4	9:31	2

In cat. II seria I situația va fi lămurită abia Duminică, iar în seria II Sănătatea conduce autoritar

CLASAMENTUL CAT. II SERIA I

Pebe	6	5	0	1	28: 4	10
Stăruința	6	5	0	1	23: 4	10
Biruința	6	5	0	1	32: 7	10
Suter	6	4	1	1	14: 6	9
Capitala	6	2	3	1	15: 9	7
Dacia Tr.	6	1	2	3	11:22	4
Fulgerul	6	1	2	3	8:19	4
Colentina	6	1	1	4	10:25	3
Generala	6	0	3	3	10:16	2
Griviția	6	0	0	6	1:40	0

CLASAMENTUL CAT. II SERIA II

Sănătatea	6	5	1	0	24: 4	11
CFRT B. Tr.	5	4	0	1	19: 4	8
PTT	5	4	0	1	11: 3	8
Standard	6	3	1	2	14: 9	7
Laromet	6	3	0	3	15:11	6
Sburătorii	6	2	1	3	11:16	5
FC. Național	6	2	1	3	10:21	5
Sp. Muncitoresc	4	2	0	2	11:12	4
Garaj. Mihăescu	6	1	0	5	6:25	2
Orpheus	6	0	0	6	1:17	0

Isvorul Nou conduce detașat în prima serie a cat. III, iar în cealaltă serie Vulturii Carpați amenință serios Dâmbovița.

CLASAMENTUL CAT. III. SERIA I

Isvorul Nou	6	6	0	0	33: 6	12
Phenix	6	4	1	1	20: 8	9
Vulturul de Mare	6	3	2	1	19:11	8
Băneasa	6	4	0	2	17:13	8
Șoimii	6	2	2	2	9:11	6
EFA	5	2	0	3	19:14	4
Dacia	6	2	0	4	6:13	4
Cotroceni	5	1	2	2	12:18	4
Fantelimon	6	1	0	5	10:33	2
Energia	6	0	1	5	7:25	1

CATEGORIA III SERIA II

Dâmbovița	6	5	0	1	25:11	10
Vulturii Carp.	5	4	1	0	14: 5	9
INA	5	4	0	1	10: 8	8
Crișul	6	3	2	1	24: 5	8
Dreptatea	4	2	0	2	9:11	4
Boiangii Plus.	5	1	2	2	10:11	4
Sp. Românesc	2	1	0	1	8: 4	2
L.P.N.	6	1	0	5	9:16	2
Comro	5	0	1	4	9:22	1
Victoria	4	0	0	4	5:30	0

La juniori, Venus conduce, dar poate fi debarcat de Militari. Figură frumoasă a făcut Mon. Oficial. A.S. Distribuția, Olympia și Turda sunt leaderii seriilor II, III și IV.

JUNIORI SERIA I

Venus	7	6	0	1	30: 9	12
Mon. Oficial	7	5	0	2	23:12	10
Militari	6	5	0	1	31: 8	10
Ind. Iutei	7	4	0	3	20:19	8
A.C.S.A.	6	3	0	3	16:15	6
Generala	7	1	1	5	15:31	3
Vergu	7	1	1	5	11:31	3
Sp. Muncitoresc	7	1	0	6	8:29	2

JUNIORI SERIA II

A. S. Distribuția	7	7	0	0	50: 9	14
F.C. Rapid	7	5	1	1	42:15	11
Colțea	7	3	1	3	24:24	7
Vif. Dacia	7	3	1	3	18:13	7
Standard	7	2	1	4	14:26	5
SET	6	2	0	3	14:22	4
Metropola	6	1	2	3	13:22	4
Colentina	5	0	0	5	7:51	0

JUNIORI SERIA III

Olympia	6	5	0	1	50: 5	10
Sp. Studențesc	6	5	0	1	20: 6	10
Gloria	7	5	0	2	30:17	10
Stăruința	7	4	0	3	20:18	8
P.T.T.	7	3	0	4	23:32	6
ASCAM	7	3	0	4	18:23	6
Isvorul Nou	7	2	0	4	22:22	4
Vulturii Carp.	7	0	0	7	12:75	0

JUNIORI SERIA IV

Turda	7	6	1	0	42: 6	13
Unirea Tr.	7	5	2	0	52: 5	12
Leonida	7	3	3	1	39:10	9
Juventus	6	3	1	2	22:17	7
S.T.B.	6	2	2	2	12:22	6
Suter	7	2	1	4	11:35	5
Socec Laf.	6	0	0	6	3:38	0
Sburătorii	6	0	0	6	5:54	0

Din lumea cluburilor mici

Jucătorul Moçanu Mircea, fost în gruparea Arsenal, a rămas definitiv legitimat la gruparea S. E. T.

In urma acestei achiziții gruparea S. E. T. va beneficia de un jucător excelent aducând grupării un real aport.

*

Clubul S. E. T. convoacă mâine 31 Oct. 1940 pe terenul Unirea, în vederea matchurilor de antrenament cu Unirea Tricolor pe următorii jucători la ora 15.

Iliuță Jianu Costel, Nicu, Cotoară Balcă, Boenescu Valica, Muscă, Iutes, Panaitescu, Mocanu Mircea și Muscă II.

Cei ce nu vor fi prezenți vor fi aspru sancționați.

*

„Dreptatea" convoacă pentru astăzi 31 Oct. a. c. d. a. pe terenul „Turda" în vederea antrenamentului general pe tot jucătorii săi.

Se aduce la cunoștință că se va forma echipa pentru matchul de Duminecă.

Orice lipsă va fi aspru sancționată.

Comisiunea districtuală ține astă-seară o importantă ședință

Astă seară la ora 19.30, comisiunea districtuală ține o importantă ședință

Pe ordinea de zi figurează și incidentele petrecute pe terenul Sp. Muncitoresc la matchul cu Laromet.

In acest sens au fost citați la această ședință și d-nii arbitri Neguț Ioan și Mihăilescu Petre.

In câteva rânduri

● DUPA cum suntem informați, Direcția C. F. R. va acorda din nou grupărilor sportive reducerea de 75% de care se bucurau până acum câtva timp. Aprobarea urmează să fie obținută în cursul zilei de azi.

● ARBITRUL matchului F. C. Craiova—Unirea Tricolor este d. Petre Vasile, care a înlocuit pe d dr. Russu Gabriel (acesta este indisponibil).

● UNIUNEA parisiană de football — care grupează cluburile CAP, Racing și Red Star — a intrat în tratative cu „Antanta din Nord" și au căzut de acord ca de Crăciun sau de Anul Nou să se perfecteze un match Paris-Nord care să se dispute la Paris, la Parc des Princes.

● JOCUL Al. Tătărași — DVA a fost omologat de C.C.N. cu rezultatul de 3—0 în favoarea Ateneului Tătărași, pentrucă DVA a jucat în stare de suspendare.

● MATCHUL de cupă Electrica—C.F.R. (Tim.) se va disputa la 7 Noembrie.

● **LA** cererea grupărilor, jocul de campionat Electrica-Rapid a fost fixat (la Timișoara) pentru Sâmbătă 2 Noembrie pe terenul Electrica.

● REZULTATUL matchului Ripensia—U.D.R. n'a fost încă omologat.

● HELMUTH SCHOEN internaționalul german care a jucat la București, este grav lovit la genunchiu și, după cum au declarat medicii, el nu va putea juca timp de un an.

Instiințare

Toți legionarii cari au practicat footballul sau cari au fost sub orice formă sprijinitori sau conducători de grupări, precum și toți acei pe cari îi interesează buna organizare a mișcării footballului sunt rugați în interesul acestei organizări, pentru crearea unui organism de activitate și de control intens pe întreaga țară să anunțe Directoratul Footballului str. Batiștei nr. 33 București arătând: localitatea, numele, adresa, profesiunea vârsta, data intrării în legiune și recomandarea șefului legionar al județului sau garnizoanei.

Directorul Footballului:
Valeriu Negulescu

Programul jocurilor oficiale Districtuale

Duminică 3 Noembrie 1940

DIVIZIA NAȚIONALA

Sp. Studențesc—Gloria, teren Venus ora 15, arb. Gh Chițu, Crutescu Mircea Pârvulescu Odisei.

C C. Rapid—F C. Ploești teren C F R., ora 15. arb. Boby Zamfirescu, Vasile Georgescu, Weber Ludovic.

Juventus—Fr. Română, teren Venus, ora 10,30, arb. Fianu Șt., Gicu Dumitrescu, Seduseanu D.

CATEGORIA I-a
Seria I-a

A.C.S.A.—Gloria, teren A.C.S.A., ora 11, arb. Trandabur D-tru, Țepeș Virgil, Constandache C.

Colțea—Luceafărul, teren Unirea, ora 15, arb Almăjeanu Ion, Ștefănescu P., Burmaz Eugen

Distribuția—A.S.C.A.M, teren Biruința ora 11, arb Stăncescu Al., Atanasiu Paul, Barbu Petre

Universul—M. Oficial, teren Turda, ora 11, arb. Ionescu Ștefan, Măzărescu, Vasile Drug.

Seria II-a

Av Sportiv—Ager, teren Biruința ora 15, arb. Dojea Șt., Nicoară, Gheorghe Dumitru

Metaloglobus—Adesgo, teren Unirea, ora 13, Ștefănescu Petre, Dimulescu D-tru

S. T. B—Vergu, teren S. T. B., ora 15. arb. Ioachim M. Ion, Săraru. Drăgan Victor.

Ciclop—Socec, teren S. T. B., ora 11, arb. Muscan Jean, Ștefan Ion, Petrescu Haralambie.

Seria III-a

Metropola—Leonida, teren Ascam, ora 11, arb. Căpitan Ion Bandrabur Traian, Alecu Raicu.

Militari—Arsenal, teren Militari ora 15. arb. Neguț Ion. Firu Teodor, Giurău Mihai.

S.E.T.—Ind. Iutei, teren Unirea, ora 11, arb. Bușea Gh., Semedrescu D., Mărgineanu Zaheu.

Carmen—Vif. Dacia, teren Venus, ora 13, arb. Secușeanu D-tru, Necșulescu. Rațiu Vasile.

CATEGORIA II-a
Seria I-a

Suter—Generala teren Colentina, ora 15 arb. Toma Dumitru, Matei Aurel.

Griviția—Dacia Traiană teren Unirea, ora 9, arb Tulbure Lazăr, Mărgineanu Semedrescu.

Stăruința D—Biruința teren Industria Plușului, ora 15 Sauciuc Nicolae, Vasiliu Petre.

Fulgerul—Impr Capitalei teren Stadion, ora 9 arb. Flueraș Rotaru.

Pebe—Colentina, teren Ascam, ora 15, arb Gorcea Mihai, Stănculescu Niță.

Seria II-a

Orfeus — Sp. Muncitoresc, teren Velodrom, ora 9, arb Păunescu Virgil. Ștefănescu Ion.

Standard—Carajul Mihăescu teren Iuta, ora 11, arb. Manolescu Vasile, Nuțu Ion.

Național—C.F.R. Buc. Tr., teren Phenix, ora 11, arb. Păunescu Virgil, Stănescu Ion.

P. T. T—Sănătatea, teren Ind. Plușul, ora 13, arb Vasiliu Petre, Simion Eugen.

Laromet—Zburătorii, teren Biruința, ora 13, arb. Nicoară, Zamfirescu Ion.

CATEGORIA III-a
Seria I.a

Vulturul de Mare—Dacia, teren Stadion, ora 13 arb. Zaharegianu C., Christofor Bruca.

E. F. A.—Phenix, teren Colentina, ora 11, arb. Buruca Ion. Matei Aurel.

Cotroceni—Băneasa, teren Arsenal, ora 11, Ciopac C-tin Plăeșu Marin.

Șoimii—Energia, teren S. T. B., ora 9, arb. Mitan C., Cartaș Florea, Petrescu Haralamb.

Isvorul Nou—Pantelimon teren Ind. Plușului, ora 9, arb. Paulini Hans, Iulius Homer.

Seria II-a

Dâmbovița—Crișul, teren A. C. S. A., ora 15, arb. Pătrașcu Tr., Ambrosie.

Sp. Românesc—L. P. N., teren Iuta, ora 15, arb. Mitran C-tin.

Comro—Victoria, teren Stadion, ora 15, arb. Caciuc L., Cristofor Bruno

I. N. A.—Vulturul Carpaților, teren S. T. B., ora 13, arb. Brăiloiu.

Boiangii Plușul—Dreptatea, teren Ind. Plușului, ora 11, arb. Iulius Kroner.

JUNIORI
Seria I-a

A.C.S.A.—Militari, teren A.C.S.A., ora 9, arb. Vasilescu Bart.

Seria II-a

Colentina—S. E. T., teren Colentina, ora 9. Pascu Onel.

Seria III-a

Sp. Studențesc—Olimpia, teren Phenix, ora 9, arb. Ioachim Ion.

Seria IV-a

Juventus—S T. B., teren Biruința, ora 9, arb. Nicoară

Zburătorii—Socec, teren colentina, ora 13, arb. Greculescu Petre.

8 NOEMBRIE

Venus—Rapid, ora ? arb. M. Petrescu, Caciuc L., Dojea Ștefan.

Shoturi și bare...

Mijlocașul centru al echipei Germaniei, Goldbrumer a îmbrăcat tricoul internațional pentru a 39-a oară în matchul cu Germania. Ziarele germane de specialitate remarcă cu acest prilej că Lehner a fost de 57 de ori internațional, Janes de 54 ori iar Münzenberg de 41 ori, astfel că Goldbrumer ocupă deocamdată, numai locul al patrulea pe lista internaționalilor cu cea mai bogată activitate.

*

Un nou record de asistență a fost înregistrat în Copenhaga, la matchul Suedia - Danemarca (3:3) disputat în ziua de 20 Octombrie. Intr'adevăr acest match s'a desfășurat în fața a 40.600 de spectatori!

E interesant de relevat că „vechiul record" a fost deținut tot de un match Suedia - Danemarca. disputat în 1938 când au asistat 39.400 de spectatori.

*

Noul stadion dela Bratislava a fost inaugurat Duminica trecută cu matchul SK-Bratislava-Hertha BSC Berlin.

Intâlnirea s'a terminat la egalitate 2:2 (1:1). Au asistat 15.000 de spectatori.

SPECTACOLE

Teatre

OPERA ROMANA : Relache.

NAȚIONAL: Matineu: Institutorii. Seara: Femeia Cezarului.

STUDIO V. ALECSANDRI: Capul de rățoi.

SARINDAR: Matineu : Flacăra sfântă. Seara Elisabeta de Essex.

COMEDIA: Târharii.

REGINA MARIA: Matineu: Hoții. Seara : Papa se lustruește.

LIGA CULTURALA: Lipitorile satelor.

MUNCA ȘI VOE BUNA: Matineu: Lie-Viorie. Seara : Bana de Biber.

CARABUȘ (Savoy): Matineu și seara: Curaj Tănase.

ALHAMBRA: Matineu și seara : Târgul sărutatului.

TEATRUL ION VASILESCU: Suflet candriu de papugiu.

Cinematografe

ARO: Hotel Sacher și jurnal nou.
SCALA: Ispita unei nopți.
CAPITOL : Iadul Ingerilor cu cei 6 copii ai străzii, Margaret Linchay și jurnal Ufa.
TRIANON: Căpitanul Mollenard.
TRIANON: Cuvânt de onoare și jurnale.
SELECT : La răscruce de vânturi.
FEMINA: Primul bal.
ARPA : Botezul focului și Bănuită.
PALAS BULEVARD: Procesul Mariei Laforge; Carnavalul Alb.
REGAL: ecretarul particular și jurnal
ROXY: Pygmalyon; Jurnal Ufa.
SAVOY: Vin ploile și Tentație
ELYSEE: Cei trei Godonas, Cine e Antonio Machin și Revista.
FRANKLIN: Omul cu masca de fier și Stan și Bran alpiniști.
FORUM: Elisabeth și Esser și Jurnal O.C.R.
OMNIA: Cântecul Deșertului și Agentul mascat și Trupa de reviste Titi Mihăilescu.
NISSA (Str. Intrarea Zalomit nr. 6 (Cișmigiu): Omul cu masca de fier; Patru bărbați și un jurământ.
BIZANTIN (Bd. Elisabeta 2): Brigada Nordului și Omul cu masca de fier
AIDA (cal. Rahova 151) : Intre glorie și dragoste și Andy Harchy milionar.
AMERICAN: Balalaica; Pareda cea mare și Jurnal românesc.
BARCELONA (Str. Măgurele 123): Vestul sălbatic și Miss Catastrofa.
CARMEN (Dudești) 169): Strada Amintirilor și Spaima Deșertului.
COTROCENI: Sudan și Secretul celor 13 scaune
DICHIU (Str. Romană 89): Gorila și Fecioara rătăcită.
DACIA: Steaua din Rio; Salvatorul Vestului.
DIANA: La capătul pământului și Soțul meu conduce anhceta.
EDISON: Vulturul negru (operă completă) și Mister Zero.
FLORIDA (B-dul Ferdinand 118): Procesul Marieilafarge și Dansul vieței.
GRAND (șos. Crângași nr. 12): Ingeri cu fețe murdare (cei 6 copii ai străzii); Femeia care primește palme; Jurnal Ufa.
ILEANA (str. Avrig nr. 1): Insula Emigranților și Femeia și leopardul.
IZBANDA : Ingeri cu fețe murdare; Invitație la dans.
LIZEANU. Cauciuc; Evadatul din Insula Dracului și Revista
LIA (Griviței 196) : Vulpea argintie și Așa-i Parisul.
LUCIFER : Se lasă noaptea și Tigrul din Arizona
LILLY (Șoseaua Giurgiului nr. 3): Visul unei prințese și Gorilă.
MARCONI: Regele Valsului; Tunelul: Parastasul legionarilor și manifestația din piața 6 Septembrie.
MARNA (Griviței 80): Balalaica; Jurnal românesc și Ufa și Trupa de reviste Titi Mihăilescu
MODEL: Beaugeste; Războiul fulger.
MIORIȚA: Tămăduitorul și Cavalcada Hollywoodului.
NERO (Calea Șerban Vodă 94): Strengarul și Orașe sub alarmă.
NONI : Insula Văduvelor și Jungla Morții.
ODEON: Luna de miere în Bali și Campania din Polonia.
PELEȘ (calea Colentina nr. 84 : Dragostea mea te cheamă și Aur și femei.
PARIS (Calea Rahovei nr. 118) : Variete; Ultimatum.
PACHE (Str. Mătăsari 31): Eroul din Far-West; Adevăr cu orice preț.
RAHOVA: Balalaica; Prada cea mare
REX (Dudești 22): Balalaica; Citadela Mediteranei ; Cocoșul boxier.
SPLENDID (Moșilor 290): Cazul Casila și Dansăm în jurul lumii.
TOMIS (Calea Călărașilor nr. 11): Lanțuri sfărâmate și Romanța întunericului
UNIC (b-dul Filantropiei 57): Vulpea argintie și Așa-i Parisul.
UNION: Pacific și Stan și Bran în Eroi fără voe
UNIREA (Filantropiei 143): Ispitele trupului și Moartea obosită.
VOLTA BUZEȘTI : Fetițele au crescut și Zenobia.
VOLGA (Dorobanți nr. 1): Rivala: D-l Topper divorțează.
VENUS: Comoara din Insula Piraților (operă completă)
VERGU (Șos. Mihai Bravu 221): Brigada Nordului; Insula Ocnașilor.

Football football football football

Lucruri din etapa de cupă valabile pentru etapa de campionat

Prima deplasare a Universităţii

Cupa României a avut o etapă i. o. Iată un lucru, care trebue reţinut, căci la stabilirea acestei caracteristici au contribuit în largă măsură şi echipele diviziei naţionale A.

Intr'adevăr, „etapa dela 27 Octombrie" a arătat lucruri interesante pentru etapa de campionat dela 3 Noembrie.

*

Cel mai interesant match este desigur finala dela Bucureşti. Rapid a jucat cu o clasă mai bine decât în matchul cu Unirea Tricolor. Pentrucă a reintrat Răsinaru.

Este, desigur, motivul care rezistă în consideraţii de campionat.

Evident, Duminică Rapid are un match uşor, dar s'ar fi putut vedea şi într'unul mai greu că echipa ar fi jucat mai bine ca în ultimele matchuri.

*

Finala dela Giuleşti, este însă mult mai interesantă pentru Venus

„Negrii" joacă la Reşiţa.

Duminică au arătat mai ales o condiţie fizică extraordinară, care va fi desigur unul din factorii cei mai importanţi în matchul cu U. D. R.

Incă un lucru important este, desigur, reintrarea lui Sfera; prezenţa lui va da echipei posibilitatea de aplicare completă a unui sistem defensiv, care a fost abia schiţat în matchul cu Rapid.

Apărarea va fi, aşa dar, în cele mai bune condiţii.

E esenţial.

In legătură cu matchul acesta trebue să fie luat în consideraţie şi matchul dela Pietroşani.

U. D. R. a fost eliminat cu 2:0. Ceea ce înseamnă că linia de ctac a muncitorilor nu a mers nici de data aceasta.

Dar la Reşiţa lucrurile sunt ceva mai complicate; prea complicate pentru a fi rezolvate de un raţionament prin analogie.

*

Mica a pierdut din nou.

Infrângerea aceasta nu poate fi luată ca bază de apreciere deoarece ea se datorează unor cauze de ordin strict psihologic.

Mica a pierdut pentrucă a jucat cu o autoîncredere exagerată, care i-a fost fatală.

Ceva care ar da de gândit este faptul că Mica are două înfrângeri consecutive şi la limită: 1:0 şi 2:1.

La Călan însă, echipa din Brad a jucat cu o linie de atac incompletă. Trei titulari au rămas acasă pentru a se odihni.

*

La Turnul Severin, F. C. Craiova a pierdut uşor.

Iată un match, care nu spune nimic. Căci C. F. R. T.-Severin este o echipă puternică. Se pare că de data aceasta a fost un match de cupă 100%.

*

La Galaţi, a fost un match slab. Gloria a constatat încăodată că nu are tripletă, iar F. C. Brăila a rezistat un „match de campionat" fără a primi nici un goal.

Brăilenii au descoperit un portar de valoare şi... un fundaş de clasă, pe Weiss.

Dar dacă toţi jucătorii, cu cari se duc tratative, vor fi angajaţi, Brăila va avea o echipă ce va produce multe surprize.

*

Unicul match de campionat a dat un rezultat neaşteptat. Unirea Tricolor a învins numai cu un punct diferenţă, după un penalty şi un match, care se putea termina la egalitate.

Duminică „U" se deplasează la Brăila; prima deplasare aici. Dacă brăilenii vor pune la punct echipa cea nouă, „U" va avea un match greu, cu toate că este probabil ca să „reintre" Joja şi Adoc.

Cimentul a cerut amânarea pentru la primăvară a jocurilor cu Minerul şi Jiul

In caz contrar, se retrage din Divizia Naţională B

După ce a anunţat telegrafic că nu se prezintă la matchul de Duminică cu Minerul, gruparea Cimentul a trimis o scrisoare directoratului footballului prin care expune motivele forfaitului.

Cimentul arată că:

1. I-au plecat 9 jucători în Ungaria şi festivul nu a putut fi completat.
2. Are greutăţi financiare din ce în ce mai mari.
3. Nu mai beneficiază de reducerea de 75 la sută pe CFR.

Pentru aceste motive, cere directoratului ca să i se amâne jocurile cu Minerul şi Jiul pentru primăvară astfel ca în acest timp să se poată reorganiza.

In cazul ca nu i se admite cererea de amânare, Cimentul anunţă că se retrage din Divizia B.

Matchul divizionar Sp. Studenţesc - Gloria se dispută la „Venus"

Duminică se dispută în Capitală două jocuri în cadrul diviziei naţionale A Rapid — F. C. Ploeşti şi Sportul Studenţesc — Gloria (Arad).

Tratativele pentru cuplarea acestor jocuri au început încă de Luni, dar Gloria (Arad) se opune.

Aseară conducătorii „universitarilor" au avut o nouă convorbire telefonică cu amândoi cari au fost însă şi de data aceasta contra acestui cuplaj.

Astfel stând lucrurile jocurile de Duminică se vor disputa la concurenţă.

Rapid — F. C. Ploeşti teren Giuleşti

Sp Studenţesc — Gloria teren Venus.

*

Tot Duminică se mai dispută în Capitală şi matchul Juventus — Franco-Română în cadrul diviziei B

Conducătorii roş-albaştrilor s'au oferit să joace acest match în deschidere la Sp. Studenţesc — Gloria.

Oferta n'a fost acceptată, astfel că Juventus va începe azi tratativele cu Rapid spre a juca în deschidere la Giuleşti.

Se pare însă că nici Rapid nu va accepta astfel că matchul Juventus—Franco Română va fi programat pe arena Venus la ora 10.30.

Convocări

JUVENTUS convoacă pentru Vineri 1 Noembrie a c, toţi juniorii la antrenament pe terenul Biruinţa la ora 14.30 p m Cei ce vor absenta vor fi suspendaţi.

*

„TURDA" convoacă azi Joi, 31 Oct. la antrenament general pe toţi jucătorii echipei I-a şi în special pe jucătorii Lăzărescu M Dumitrescu şi Actis.

Antrenamentul are loc pe terenul Turda între orele 13—17 p m

*

Sp. Muncitoresc convoacă pentru azi Joi, 30 Oct., ora 15 pe următorii jucători: Păpuşa Loghin Ionescu I Ionescu II Armand Gheorghiu, Reca Trotsch Roibu, Bacşiş Dragoş Ţiganu, Beldi-Buză Săulescu Hariton, Adâncă-Şoricel Sima-Vărăreşti.

*

VERGU convoacă pentru astăzi 31 Oct crt ora 15 p m pe terenul Ind Băsului toţi jucătorii echipei prime la antrenamentul general.

Crupări neafiliate

Şerban Vodă-A.S. Europa 7-4 (3-8)

Pe terenul „Sparta" în faţa a 300 spectatori, tânăra şi avântata echipă a Şerbanilor, a învins redutabila echipă a „Europei".

A marcat pentru Şerban-Vodă: Neagu 4. Balea 1 şi Neamţu 1. Ier pentru Europa: Uşe 2, Tudorel 1, Mişu 1 şi Nicu în propria poartă.

Şerban-Vodă a avut cei mai buni oameni în Dobre, Neagu, Neamţu şi Cascarache Dela Europa: Uşe, Tudorel Ciocoi şi Ionel.

„Şerban-Vodă": Dobre; Bora, Cascarache; Costel, Ionel, Mitică; Georgescu. Bogdan, Neagu, Neamţu, Balea.

Poşta redacţiei

D. STEIA T. GH. (Cugir). — **Confirmăm primirea cărţii postale şi vă rugăm să ne trimiteţi două fotografii pentru legitimaţie. Deasemeni, trimiteţi o corespondenţă recentă.**

D. LAZARESCU N. (Lupeni), **a încetat de a fi corespondentul nostru.**

D. CODREANU P. (Călan). — **Trimiteţi două fotografii pentru legitimaţie. In ceeace priveşte trimiterea ziarului, procedaţi conform convorbirii telefonice de Duminică 27.X.**

— Căutăm corespondent destoinic, cu practică la T.-Severin, stent rugaţi, să ne comunice tele-

— D-nii corespondenţi sunt insifonie rezultatele sportive în fiecare Duminică dela orele 18.

Mihăilescu este cel mai rezistent jucător al Sportului Studenţesc Mulţi absenţi la antrenamentul din Splaiu

Din cele patru echipe divizionare A, din Capitală, s'au antrenat ieri numai două: Venus şi Sportul Studenţesc.

MULŢI ABSENŢI PE SPLAIU

Pe Splaiu a fost un antrenament obicinuit: un tur în jurul terenului, apoi exerciţii de control al balonului, educaţie fizică, sprinturi şi sărituri la coardă.

Ceea ce este însă mai important e faptul că la acest antrenament au lipsit foarte mulţi titulari. Motivat, desigur.

David şi Humis au fost la doctor; primul a primit câteva lovituri serioase în matchul cu Rapid, iar secundul îşi tratează extinderea de muşchiu.

Ploeşteanu e militar; Feraru e lovit la picior, iar Lupaş a avut examen la Academie.

A participat în schimb Sfera, care are o foarte bună condiţie fizică.

Azi va fi încă un uşor antrenament. Echipa va fi alcătuită astă seară „după lotul jucătorilor valizi" şi va pleca mâine dimineaţă.

MIHAILESCU, CEL MAI REZISTENT UNIVERSITAR

Şi la Sportul Studenţesc au lipsit câţiva jucători: Beţa, Ghenea şi Bădulescu.

A fost însă Drăgan, care este posibil să joace Duminică.

S'au făcut gimnastică, sprinturi şi înconjurul terenului. Pe urmă „echipa lui Mitan" a jucat la două porţi cu „echipa bătrânilor".

Partea cea mai interesantă a antrenamentului a fost însă „concursul" în jurul terenului pentru premiile acordate de d. colonel Nanu.

Cinci ture în jurul terenului. Primul a abandonat Marinescu; au urmat apoi Drăgan, Titi Dumitrescu şi Gică.

Premiul I de 200 lei a fost câştigat de Mihăilescu.

S'au clasat apoi în ordine: Constantinescu Grecu, Bărbulescu, Beraru şi Dobre Radu.

Azi un antrenament uşor.

Germania va avea o echipă B

Federaţia germană de football a încercat în cursul acestui an nu mai puţin de 1[illegible] jucători tineri. In total 12 jucători au primit botezul internaţional în numeroasele matchuri internaţionale, pe care Germania le-a susţinut în sezonul trecut.

Este interesant de relevat că pentru fiecare post s'au găsit „tinere speranţe". In ultimul match internaţional bunăoară (contra Bulgariei) au fost încercaţi un mijlocaş stânga (Hammerl) şi un inter stânga (Sing), dând amândoi satisfacţie.

Intenţia d-lui Herberger este ca în sezonul viitor aceşti tineri să nu mai joace în aceiaşi echipă cu „internaţionalii" consacraţi şi să formeze ei o echipă, care sub titulatura „Germania B", să susţină matchuri internaţionale.

Această echipă ar fi următoarea:

Martinek *(Wacker)*—Schneider *(Fürth Waldhof)*, Dzur *(Dresdner SC)*—Zwolanowski, Krüger *(ambii Fortuna—Düsseldorf)*, Hammerl *(Post-München)*—Plener *(WRSp Gleiwitz)*, Eppenhoff *(Schalke 04)*, Walter *(Kaiserslantern)*. Sing *(Stuttgarter Kickers)*, Durek *(FC Wien)*. *Rezervă:* Jellinek *(WSC)*.

HIPISM

AZI LA BANEASA

MITSOUKO III, RASVRATIT, ROY, COLOMBO şi MEDARDUS se întâlnesc în premiul LA BELLE MARION

— Mare ambundență de concurenți în handicapuri —

Reuniunea de azi dela Băneasa se caracterizează printr'o mare abundență de concurenți. In handicapuri în special este o adevărată punderie de partanți. Grație acestei fapt şi echilibrării şanse, aceste probe prezintă un farmec special.

Cai de valoare găsim în premiul La Belle Marion. Vor alerga Mitsouko III, Colombo, Annar, Medardus, Roy şi Răsvrătit. Intrecerea lor va fi probabil pasionantă.

Cine va câştiga?

PREMIUL GUIPEREUX

Au şansă Penitence, Ciocârlan şi Leonica. Prima este în afara unei condiţiuni acceptabile. A cauzat numai decepţii. In schimb Ciocârlan a fugit impecabil ultima oară, reuşind să dispună de Nae.

Această valoare îi este suficientă pentru a câştiga. Leonica are o greutate scăzută, care îi acordă o şansă de prim ordin. Va reuşi însă să confirme această şansă cu micul Stolan ?

Indicăm: CIOCARLAN, Leonica, Penitence.

PRIMA REPRIZA A PREMIULUI MAGNESIUM

O alergare foarte dificilă, în care hârtia este incapabilă să furnizeze o indicaţie. Totul se reduce deci la impresie. Olaf este un specialist al terenului moale. Se află într'o condiţie mulţumitoare. Astfel fiind, eventualitatea victoriei lui nu este exclusă. Rada III are şi ea o bună şansă. Va conta efectiv la sosire.

Nu vom neglija nici şansa lui Monfaucon.

Indicăm: OLAF, Rada III, Monfaucon

PREMIUL LA BELLE MARION

Mitsouko III este net superioară adversarilor cari i se opun. Totuş trebuesc făcute serioase rezerve referitor la ea. In primul rând are o pronunţată aversiune pentru terenul moale. Pare şi în uşor declin.

Normal ar fi să dispună însă de Medardus.

Indicăm : MITSOUKO III, Medardus.

A DOUA REPRIZA A PREMIULUI MAGNESIUM

Odette a fost regulat la sosire în ultimul timp. Inseamnă că se află în formă. La sfârşit de meeting şi în handicapuri, condiţia contează efectiv. Pentru acest motiv o vom instala favorită.

Fanatic şi ei este bine situat în cursă. La fel Bila.

Indicăm: ORETTE, Fanatic, Bila.

PREMIUL FLEAC

Intre Marsala şi Han este de prevăzut o luptă grea. Marsala se află în mare progres. In acest sens, victoria lui ultimă este concludentă. N'ar fi exclus să câştige din nou. Afară din program nu este nici Voe Bună.

Indicăm : MARSALA Han, Voe Bună

PRIMA REPRIZA A PREMIULUI SAGEATA

Mixandra II, Păpuşa II şi Bougie credem că vor fi în pericole locuri. Mixandra II a concurat bine recent. Dacă va repeta figura, poate să-şi găsească cursa. Păpuşa II va fi şi ea redutabilă.

Indicăm: MIXANDRA II, Păpuşa II, Bougie.

A DOUA REPRIZA A PREMIULUI SAGEATA

Lăcşiţa, Junte şi Bold au veleităţi. Junte a figurat acum o săptămână. La lucru galopează satisfăcător. Dacă va confirma că va dispune de Bold şi Judy. exerciţiile de dimineaţă, credem

Indicăm: JUNTE, Bold, Judy.

CONCURENŢII PROBABILI

Pr. GUIPEREUX — Vânzare 20.000 lei — 1.400 m. (P.I.)
Apprentis

Jagodka	52	Florescu
Molda	47	0
Leoaica	42½	Stoian
Tuguliă	41½	0
Furiuna	47	0
May Day	46	Moldoveanu
Balyhoo	51½	Grecu
Ciocârlan	53½	Urdăreanu
Cin'te ţine	53½	Durnea
Szarcsa	48½	Huţuleag I.
Mieşunea	42½	Cucu P.
Pénitence	40	Simon

Pr. MAGNESIUM — W.-H'cap 25.000 lei — 1600 metri (P.I.)
Repriza I-a

Pali	62	0
Alice	61½	J. Gill
Tricolor	61	Horwath G.
Aida	60	0
Odihna	57½	Ilinca
Olanita	56	Cristea R.
Olaf	55½	Vincent
Mărţişoara	55½	0
Monfaucon	55	Mulloţ
Eteliköz	53½	0
Barcău	53	Huţuleag V.
Persane	53	Cucu
Niculae	53	0
Rada III	51	Crişan
Malnoue	50½	0
Farmec	50	Oprescu
Szarcsa	49½	0
Beauty	48	Iosza

Pr. LA BELLE MARION 35.000 lei — 2200 m. (P.V.)

Răzvrătit	62	Gill J.
Mitsouko III	60½	Cucu
Şoim	62	0
Roy	59	Cristea R.
Rush	58½	0
Amnar	59	0
Colombo	62	Vincent
Medardus	59	Enescu G.

Pr. MAGNESIUM — W.-H'cap 25.000 lei — 1600 m. (P.I.)
Repriza II-a

Silv. Prinţ	63	Mulloţ
Principessa	62½	Cristea R.
Furtuna	61	Cucu
Rubin	60½	0
Molda	58	Gill J.
Orette	58	Tasim
Orion	57½	Enescu G.
Biribi	56½	0
Li Mare	56½	0
Carsix	56½	0
Puişor	54½	0
Capriole	53½	0
Paiaţa	53	Oprescu
Fanatic	52½	Huţuleag V.
Zefir	52	0
Bila	50	Crişan
Tuguliă	50	Huţuleag I.
Dux	45	Gordian
Tudora	45	Florescu

Premiul FLEAC — Vânzare 30.000 lei — 1000 m. (L.D.)

Lăieşiţa	45	0
14 M	46½	Huţuleag I.
Bluff	44½	Durnea
Beachomber	54½	Urdăreanu
Chefliu	56	0
Marsala	58	Cucu
Trévaux	54½	Crişan
Haa	56	Cristea R.
Pălţiniş	52½	0
Voe Bună	48½	Oprescu
Princess Trix	43	0
Paraleu	44½	x
Girardi	56	Vincent
Doamna	54½	0

Premiul SAGEATA — W.-H'cap 25.000 lei — 1500 m. (P.V.)
Repriza I-a

Marsala	60	0
Girardi	56½	0
Nindi	55	Cristea R.
Nekeal	54½	Vincent
Mixandra II	54	Ilinca
Bougie	51½	Iosza
Voie Bună	51½	0
Beachcomber	51½	0
Doamna	51	Oprescu
Păpuşa II	50½	Florescu
Chefliu	50½	x

Premiul SAGEATA — W.-H'cap 25.000 lei — 1500 m. (P.V.)
Repriza II-a

Potop	60	Cucu
Lucie	59	Cristea R.
Bold	58	Ilinca
Floreal	58	0
Lucreţia	55½	0
Junte	54½	Gill J.
Judy	54½	Tasim
Lăieşiţa	52½	Crişan
Schela	51	0
Princess Trix	50	0
Buhor	49½	Florescu
Băeţandru	49	?

ERI LA BANEASA TRAP

● LA EVENT s'au plătit eri următoarele cote :

Tribună
Cobza—Vengo 432.
Ghid—Nicevo 136.
Tara—Ulis 188.
Kundry—Benedek 231.

Peluză
Cobza—Vengo 287.
Ghid—Nicevo 144.
Tara—Ulis 96.
Kundry—Benedek 143.

INFORMAŢII

AZI LA BANEASA

● REUNIUNEA de astăzi va începe la orele 13.30.

● EVENTUL va funcţiona astăzi în următoarele probe.

Cursa a doua (rep. II-a a premiului Magnesium) *cu a treia* (pr. La Belle Marion).

Cursa a şasea cu a şaptea (cele două reprize ale premiului Săgeata).

ERI LA BANEASA TRAP

● LA EVENT s'au plătit eri următoarele cote :

Tribună
Cobza—Vengo 432.
Ghid—Nicevo 136.
Tara—Ulis 188.
Kundry—Benedek 231.

Peluză
Cobza—Vengo 287.
Ghid—Nicevo 144.
Tara—Ulis 96.
Kundry—Benedek 143.

● PARIUL AUSTRIAC de eri ridicat la 706.610 lei s'a închis.

● AU FOST DISTANŢAŢI:
Habar dela locul IV în premiul, Varga, pntru galop înainte.

Beatrice dela locul IV în premiul Valea Lungă, pentru aceiaş abatere.

Laky Boy şi *Lilia* în premiul Veverita, pentru galopuri repetate.

Dor de Ducă în parcursul Va Banque pentru mers neregulat.

Bănuţa dela locul II în premiul Voiteni pentru mers neregulat.

● CAVALER s'a oprit în parcursul premiului Vitruv (repriza I-a).

Pariul austriac de astăzi

Pariul austriac de astăzi se prezintă într'o conjunctură extrem de importantă, miza lui iniţială fiind de 444.782 lei.

Dată fiind mare animaţie la jocul de astăzi — fapt uşor previzibil — cu cota parte ce i se va cuveni, este de aşteptat ca el să se ridice până la nivelul sumei de 700.000 lei.

Alergările de galop

BANEASA ; ZIUA 19-a
Duminică 3 Noembrie

S'au publicat handicapurile

Pr. MARS — Vânzare 25.000 lei — 1600 metri

Ticu	56½
Jagodka	48
Zefir	54
Principessa	48½
Beauty	53½
Băieţel	54
Puişor	49
Rubin	52½
Aida	56½
Szantas	53½
Bielkiz	53½
Très Pratique	52½
Zamfira	50½
Bucuria mea	49½
Silver Prinţ	57
Garoafa II	53½
Furtuna	50
Talalka	51
Niculae	56
Flandra	47½
Florence	48½
Campanella	46½
Pali	59
Rose d'Orsay	56½
Meşt. Manole	53
Fanatic	54
Szarcsa	49
Lecaude	50½
Micşunea	40½
Estoc	51

Premiul VIFOR — Handicap 25.000 lei — 1.300 metri

Tănase	70½
Tricolor	69
Mazepa	66½
Brăneeni	65½
Mărţişoara	64½
Persane	62
Calafa	60½
Stamba	59½
Rose d'Orsay	59½
Talalka	57
Vigo	56½
Meşt. Manole	56
Furiuna	54
Sukoro	53½
Jagodka	52
Miami	51½
Florence	51
Li Mare	50½
Carsix	50½
Balyhoo	50
Biribi	49½
May Day	48
Noroc	47½
Capriole	47½
Burgos	47½
Fanatic	46½
Micşunea	45
Walhalla	45
Tudora	45

Premiul FAVARA — Handicap liber şi limitat 100.000 lei — 2000 metri

L'Aouzèlle	62
Buhurel	62
Mitsouko III	61
Naplom	60½
Brancas	58½
Halmei	58½
Tour de Vis	58
Colombo	56½
Codru	56
Don Basil	56
Medardus	55½
Agitatole	55½
Marcella	55
Răzvrătiş	55
Cornişa	54
Princier	53½
Argintiu	53½
Amnar	53
Favorita II	52½
Almaş	52
Jortoman	51½
Betty	51½
Barius	51
Şoim	50½
Bock	50½
Bilitis	50½
Glumeţ	50½
Rush	49½
Bravo mă	49
Smaranda	49
Dornie	49
Tricolor	48½
Aida	47½
Tănase	46½
Măcieş	46
Şoimar	46
Mazepa	45½
Mărţişoara	42½
Fărtat	42½
Doinita	41½
Eteliköz	41½
Niculae	41
Strâmba	40½
Lăncier	40
Silver Prinţ	40

Pr. COLONEL W. CARIBOL 30.000 lei — 1400 metri

Schela	50½
Lăeşiţa	50½
14 M	52
Buhor	60
Bluff	52
Beachcomber	60
Băeţandru	52
Cordon Rouge	55
Bold	52
Jocker	57½
Prinţ Allenby	60
Baguette Dorée	58½
Fără Teamă	60
Lorica	58
Lup	57½
Merlette II	58½
Opinea II	58½
Roxelaine	58½
Mixandra II	58½
Pépite d'Or	58½
Ancuţa	50½
Pr. Trix	50½
Paraleu	52

Premiul BANDIT — Handicap 30.000 lei — 2200 metri

Mitsouko III	74½
Răzvrătit	68½
Colombo	68
Medardus	67½
Nae	64
Roy	63
Şoim	62½
Alice	61
Rush	60½
Bravo mă	60½
Aida	59½
Şoimar	57½
Favorita II	57
Crainic	57
Monfaucon	53
Eteliköz	52½
Szantas	52½
Garoafa II	52
Niculae	51
Hangiu	51
Cin'te ţine	50½
Strâmba	50
Mainoue	48½
Meşt. Manole	47½
Rubin	45
Estoc	43½
Bucuria mea	40½
Burgos	40

Premiul PELUZEI — Handicap 30.000 lei — 1600 metri

Bikette	62
Straja	59½
Ghibelin	57½
Han	55½
Doggie	54½
Girardi	54
Garofiţa	53½
Nindi	52½
Mixandra II	51½
Cräiasa	50
Printre Toţi	49½
Bougie	49
Ena	49
Beachcomber	49
Doamna	48½
Păpuşa II	48
Chefliu	46
Potop	46½
14 M.	44
Lucreţia	42

Datele probelor importante de galop

Premiul FAVARA, 3 Noembrie
Premiul VIVIANA, 3 Noembrie
Premiul N. FILIPESCU, 10 Noembrie.
Premiul MUNICIPIULUI BUCUREŞTI, 10 Noembrie.
Premiul DIM. GR. GHIKA, 17 Noembrie.

PRESA ŞI ALERGARILE DE AZI

ZIARELE	Premiul Cripereux	Pr. Magnesium (repriza I-a)	Pr. La Belle Marion	Pr. Magnesium (repriza II-a)	Premiul Fleac	Pr. Săgeata (repriza I-a)	Pr. Săgeata (repriza II-a)
Universul-Sport	Ciocârlan Leoaica	Olaf Rada III	Mitsouko III Medardus	Orette Fanatic	Marsala Han	Mixandra II Păpuşa II	Junte Bold
Universul	Ciocârlan May Day	Barcău Olanita	Mitsouko III Medardus	Paiaţa Fanatic	Beachomber Han	Păpuşa II Nindi	Bold Lăieşiţa
Gazeta Sporturilor	Ciocârlan Szarcsa	Persane Olaf	Mitsouko III Răzvrătit	Orette Fanatic	Han Voe Bună	Mixandra II Nindi	Judy Bold
Porunca Vremii	Pénitence Ciocârlan	Orette Olanita	Mitsouko III Colombo	Paiaţa Furtuna	Han Trévaux	Gr. Hananel Mixandra II	Junte Lăieşiţa
Timpul	Penitence Ciocârlan	Olanita Barcău	Mitsouko III Medardus	Orette Paiaţa	Han Beachomber	Mixandra II Doamna	Bold Judy
Ordinea	Ciocârlan Pénitence	Farmec Rada III	Mitsouko III Medardus	Paiaţa Orette	Marsala Han	Mixandra II Nindi	Junte Bold
Cuvântul	Jagodka Szarcsa	Alice Olanita	Mitsouko III Răzvrătit	Molda Paiaţa	Marsala Giraldi	Gr. Hanane Doamna	Judy Junte
Evenimentul	Cin'te ţine Ciocârlan	Olanita Barcău	Medardus Mitsouko III	Orette Fanatic	Marsala Han	Mixandra II Doamna	Bold Lucie
Cei mai indicaţi	Ciocârlan 4 Pénitence 2 Cin'te ţine 1 Jagodka 1	Olanita 2 Barcău 1 Farmec 1 Olaf 1 Persane 1 Orette 1 Alice 1	Mitsouko III 7 Medardus 1	Orette 4 Paiaţa 3 Molda 1	Marsala 4 Han 3 Beachomber (	Mixandra II 5 Gr. Hananel 2 Păpuşa II 1	Bold 3 Junte 3 Judy 2

Ieri la Băneasa-Trap

Din nou favoriţii au cedat outsiderilor

— Dublul succes al grajdului Benkendorff. — Cercasov şi Dobrescu conducătorii zilei

Reuniunea de eri dela Băneasa Trap, a corespuns în intregime aşteptărilor, furnizând un reuşit spectacol şi de o bună factură.

Timpul deşi în fond defavorabil, s'a arătat totuşi oarecum îndulgent, renunţând la ploaie şi permiţând să se înregistreze o asistenţă suficient de numeroasă pentru o zi hipică plasată la mijloc de săptămână.

Terenul moale, a fost din nou pe placul outsiderilor, cari şi-au asigurat majoritatea.

Singurii favoriţi cari au corespuns au fost: Vengo, Nicevo, Ulia şi Kundry; restul curselor fiind câştigate de cai cu şanse mai mult sau mai puţin aparente.

Este de aşteptat în consecinţă ca odată cu apropierea iernei, caii să nu mai poată corespunde în mod riguros şanselor hârtiei, deoarece pe un teren de soiul celui de eri, sunt posibile rezultatele cele mai puţin previzibile, norocul avantajând anumiţi cai şi desavantajând pe alţii.

Această constatare, fără a fi o scuză pentru eşecul favoriţilor din ultimele reuniuni, constitue doar o avertizare cu privire la continuitatea lanţului biruinţelor outsiderilor.

CULOARE CONTESEI BENCKENDORFF INVINGATOARE IN DOUA PROBE

Din ansamblul rezultatelor de eri situăm pe primul plan dubla biruinţă a formaţiunei Contesei Benckerdorff, care şi-a adjudecat două probe, cu Vengo şi Nicevo.

Succesul mânzului a impresionat în mod deosebit, fiul lui Gordon Peter arătând o acţiune foarte frumoasă şi lăsând să se întrevadă că va avea o carieră ce va corespunde nădejdilor puse în el.

Nicevo, în condiţie maximă, a obţinut şi ea o meritată victorie. Se găseşte la un plafon de valoare net superior celui de anul trecut.

Odată mai mult, un cuvânt elogios despre Cercasov, care i-a condus cu măestria lui inegalabilă.

DOBRESCU IN SERIE

Mai semnalăm totodată cu deosebită plăcere, dublul succes repurtat de conducătorul român Dobrescu, care a biruit cu Cobza — a doua victorie consecutivă în decurs de patru zile — şi Kundry.

Deoarece găsim că este necesar, deschidem o nouă paranteză asupra comportării foarte elogioase a acestui conducător. Dobrescu este actualmente driverul cel mai in formă ce avem. Aproape toţi caii din modestul lot de care dispune, au trecut biruitori potoul în ultimul timp. Este deci cazul ca mulţi dintre proprietarii noştri să apeleze la serviciile lui, atât din punctul de vedere al noului aşezăminte ale vieţii publice din România, cât şi prin prizma priceperii şi condiţiei pe care a arătat-o.

Cramponarea de anumiţi alţi conducători — chiar dacă acestia ar fi de talia lui ! — nu-şi are nici un rost. Voim să credem deocamdă că vom avea de înregistrat cât de curând, primul şi lăudabilul exemplu.

Cât priveşte pe cele două pensionare ale sale cari au câştigat, subliniem repetata biruinţă a Cobzei, care traversează actualmente o perioadă de radicală îmbunătăţire şi nu ne-ar surprinde s'o vedem situându-se printre fruntaşii generaţiei ei.

INVINGATORII DE ERI

Lotul biruitorilor de eri a fost completat prin Păduret II, Ghid, Tara, Ulis şi Benedek.

Majoritatea dintre ei îşi au origina victoriilor repurtate în starea terenului care le-a fost pe plac.

Ghid, în special, a lăsat impresia că este refăcut şi este de aşteptat să redevină elementul bine cotat din trecut.

Rezultatele technice

788. Premiul VARGA — Condiţie (1/2)
(14) 12000, 3500, 1700, 800 lei

COBZA	1	2200	3.38	1.39[1]	Dobrescu	74	53
Arama	2	2220	38[1]	38[2]	Gaidaev	39	30
Străjer	3	2160	42[1]	42[2]	Szabo	19	23
Veturia	4	2140	46[1]	45[1]	Tassopol	135	126
Hotin		2180	46[1]	43[2]	V. A-sky	42	38
Victor		2160	53[1]	48	Corol	343	419
Habar		2200	45[2]	42[2]	Ghinea	115	170

[1]) dist. loc IV pt. galop înainte

COBZA (H. P. şi Jar Ptiţa) aparţine d-lui Maior P. Petrovici şi este antrenată de D. Dobrescu

Primă lei 1200 d-lui Maior P. Petrovici, crescătorul iepei Cobza
Tribună: 74; 24, 25; Peluză: 53; 20, 16:10 lei

789. Premiul VALEA LUNGA — Condiţie (1/1)
(14:25) 12000, 3500, 1700, 800 lei

VENGO	1	1200	2.02	1.41[1]	Cerkasoff	22	22
Opera	2	1180	02[1]	44[1]	Tassopol	28	32
Liliac G.	3	1140	04[1]	49[1]	Corol	74	123
Fidel	4	1140	12	55[2]	Ghinea	117	57
Liuba		1180	14	53[2]	Grunwald	2728	925
Veste Bună		1100	14[2]	2.02[2]	Grăjdănescu	157	88
Cojeanca		1100	16[2]	04	Ghinea	117	57
Halima		1100	18[2]	05[2]	Gram	157	88
Lorica		1120	20[1]	05[1]	Gaidaev	206	280
Beatrice		1120	11[1]	1.57[1]	Dobrescu	117	119
Gologan		1100	19[2]	2.07[2]	Crotenco	1570	185

[1]) dist. loc IV pt. galop înainte
[2]) dist. loc X pt. galop la sosire

VENGO (Gordon Peter şi Vegré) aparţine Contesei Benckendorff
E. şi este antrenat de N. Terehov

Primă lei 1200 d-lui Ing. I. Matak, crescătorul armăs. Vengo
Tribună: 22; 11, 13, 14; Peluză: 21; 12, 14, 14:10 lei
Event: Tribună: 432; Peluză: 287:10 lei

790. Premiul VEVERIŢA — Handicap
(14:52) 10000, 3000, 1300, 700 lei

PADURET II	1	2180	3.41[1]	1.41[1]	A. Bota	66	71
Olga	2	2120	42[1]	44[1]	Craimic	49	61
Aron	2	2180	44[1]	43[2]	Gram	91	78
Victoria	4	2120	45[1]	45[2]	Corol	465	435
Union		2160	45[1]	44[2]	Zabelin	258	262
Chiot		2100	45[2]	44[2]	Gaidaev	359	289
Odessa		2180	46[2]	43[2]	Pavlic	73	89
Ciuleandra		2150	47[2]	45[2]	V. A-sky	96	103
Cartuş		2180	48	44[2]	Crotenco	193	107
Elişor		2120	49[2]	46[2]	Fischer	51	31
Baba Dochiţa		2120	51[2]	49[2]	Teofil	226	276
Lupoaica		2180	52[2]	46[2]	Szabo	273	276
Lucky Boy		2100	49[2]	49[2]	Strijiniuc	263	303
Lilia		2160	53	47[2]	Ghinea	193	250

[1]) dist. loc XI pt. galopuri repetate
[2]) dist. loc XIV pt. galopuri repetate

Tribună: 66; 31, 25, 31; Peluză: 71; 24, 27, 34:10 lei

791. Premiul VA BANQUE — Condiţie
(15:17) 10000, 3000, 1300, 700 lei

GHID	1	2200	3.35[1]	1.38	V. A-sky	57	50
Glonţ	2	2120	37[1]	42[1]	Fischer	19	23
Sonia Worthy	3	2180	41[1]	41[1]	Corol	808	800
Carol Hanover	4	2160	41[2]	42[2]	Pavlic	47	30
Busuloc		2140	41[2]	43[2]	Teofil	22	60
Pinkerton		2160	43[2]	43[2]	Gram	331	198
Ezer Jo		2200	51[2]	45[2]	Grunwald	116	145
Dor de Ducă		2160	—	—	Ghinea	363	184

[1]) dist. pt. mers neregulat

Tribună: 57; 14, 12, 31; Peluză: 50; 16, 14, 30:10 lei

Premiul VOITENI — Performanţă
(15:42) 10000, 3000, 1300, 700 lei

NICEVO	1	2160	3.42[2]	1.42[2]	Cerkasoff	30	30
Urganda	2	2165	43[2]	43[2]	Zabelin	76	66
Chilipir	3	2120	44[1]	46	Brailowsky	63	63
Dvalin	4	2120	44[2]	46	Marinescu	49	56
Princesse Axtell		2160	45	44[2]	Corol	276	513
Rozina		2180	46[2]	45[2]	Ghinea	281	313
Volnicu		2120	46[2]	47	Tassopol	292	254
Ikar		2140	47[1]	46[2]	Pavlic	153	73
A 1		2140	47[1]	46[2]	Fischer	235	1412
Garofiţa		2160	48[1]	45[2]	Moldovan	651	403
Dreapta		2140	50	47[2]	Szabo	546	152
Bistricioara		2120	50[2]	46[2]	Corolu Gh.	882	2825
Dudu Gordon		2180	53[2]	47	Gaidaev	548	565
Bănuţa		2120	42[2]	45	T. Marcu	74	82

[1]) dist. loc II pt. mers neregulat

Tribună: 30; 15, 30, 20; Peluză: 30; 18, 20, 25:10 lei
Event: Tribună 136; Peluză: 144:10 lei

793. Premiul VITRUV — Handicap (Repriza I-a)
(16:07) 12000, 3500, 1700, 800 lei

TARA	1	1700	2.51[2]	1.40[1]	Drăgotescu	33	54
Vrăjitor	2	1725	51[2]	39[1]	Gram	181	103
Pan Worthy	3	1720	52[2]	40[1]	Pavlic	149	99
Beţiv	4	1740	53[2]	39[2]	Fischer	26	27
Harry Boy		1700	54[2]	42[2]	T. Marcu	43	44
Luminiţa		1720	55[2]	42[2]	Gaidaev	195	321
Draga Mea		1760	56[2]	40[1]	Grăjdănescu	98	134
Hollo		1700	58[2]	44[2]	Dobrescu	66	83
Dolly Worthy		1760	58[2]	41[1]	Crotenco	142	192
Cavaler		1740	—	—	N. Ionescu	903	858

Tribună: 88; 21, 60, 24; Peluză: 54; 22, 31, 22:10 lei

Premiul VITRUV — Handicap (Repriza II-a)
(16:32) 12000, 3500, 1700, 800 lei

ULIS	1	1740	2.51	1.38[1]	Pavlic	19	22
Giuditta	2	1800	52[2]	36	T. Marcu	95	120
Birlic	3	1800	54[2]	37[1]	Crotenco	95	83
Alunis	4	1760	55[1]	39[2]	Fischer	48	206
Eol		1760	56	40	Dobrescu	125	98
Joker		1700	57	44[1]	Marinescu	34	46
Durdulia		1760	59[1]	41[2]	Corol	232	169
Catinca		1780	3.02	42[2]	Ghinea	357	339
Sulfina		1740	14[1]	52	V. A-sky	102	77

Tribună: 19; 15, 36, 34; Peluză: 22; 17, 23, 23:10 lei
Event: Tribună: 138; Peluză: 96:10 lei

Premiul VOLUNTER — Record
(16:57) 14000, 4000, 2000, 1000 lei

KUNDRY	1	1740	2.46	1.35[1]	Dobrescu	14	15
Jos. Margot	2	1760	46[2]	34[1]	Grunwald	37	40
Taina	3	1740	47	36	Fischer	193	163
Gaby M.	4	1720	48	37[1]	Gaidaev	143	128
Titian (ex. Turul)		1720	49[2]	38[1]	I. Bordei	165	216
Peter Gordon		1700	50[1]	40[1]	Crotenco	951	337
Iubita		1760	52[1]	38[1]	Ghinea	131	90

Tribună: 14; 11, 15; Peluză: 15; 12, 17:10 lei

796. Premiul ZAPOROJEŢ — Handicap
(17:25) 14000, 4000, 2000, 1000 lei

BENEDEK	1	2100	3.22	1.36[2]	Tassopol	149	126
Gladiator II	2	2140	23[2]	35[1]	I. Bordei	213	132
Brebenea	3	2220	23[1]	36[1]	Gaidaev	54	80
Gruia	4	2180	24[2]	33[2]	V. A-sky	69	42
Trixie		2160	25	34[2]	Cerkasoff	20	20
Flying		2120	25[1]	36[1]	D. Botea	336	388
Ghimp		2100	26[2]	38[2]	Ghinea	116	153
Nation		2120	28[2]	38[2]	Gram	131	112
Anny Worthy		2120	29	38[2]	Crotenco	201	275
Vivat		2120	29[2]	38[2]	Crainic	183	149

Tribună: 149; 49, 31, 18; Peluză: 126; 49, 32, 26:10 lei
Event: Tribună: 291; Peluză: 143:10 lei

ATLETISM

Campionatele școlare de cross-country se anunță sub auspicii strălucite

Vor participa aproape 200 de concurenți
Pregătiri intense în toate taberele

Campionatele școlare de cross-country nu constitue o inovație a timpurilor de azi.

Aceste întreceri școlare se confundă cu înseși începuturile mișcării atletice românești.

Cei mai în vârstă își amintesc cu emoție de vremurile când pe terenul dela șosea, pe o pistă ca vai de lume, tineri entusiaști, în majoritatea lor școlari, gustau plăcerea întrecerilor atletice.

Tot de aci — leagănul atletismului românesc — porneau în grupuri alergătorii de cross.

Atunci s'a creiat și acest campionat școlar de cross-country, animat de răposatul ing. Nae Mărăscu, d. Ion Cămărășescu, d. Octav Ionescu și alții.

Campionatul școlar de cross-country este deci una dintre cele mai vechi competițiuni campestre din țară.

Iată un istoric glorios care poate constitui o mândrie pentru tinerii școlari bucureșteni ce vor participa la aceste campionate.

UNDE SE VA ALERGA CURSA

Traseul clasic al campionatelor a fost câmpul din împrejurimile terenului dela șosea. Anul acesta nu s'a renunțat la tradiție.

Traseul va fi acelaș de totdeauna corespunzând în modul cel mai perfect la exigențele unei curse pe teren variat. Câmpul, pădurea și arătura se împletesc într'un tot armonios, oferind concurenților pe lângă completa savoare a unui concurs de cross-country și o cursă care cere cheltuială de efort.

LICEENII SE PREGATESC

In taberele liceelor din Capitală domnește o activitate aidoma celeia dintr'un stup de albine.

Mai sunt trei zile și campionatul începe.

In fiecare zi pe stadionul dela Velodrom echipe de elevi se antrenează asiduu. Peste toată această muncă de albine lucrătoare. Dăinuește dorința de a se prezenta cât mai bine într'un concurs în care sunt puse în joc ambiții și numele liceului.

ASTAZI SE FIXEAZA TRASEUL

Comitetul de organizare al atletismului bucureștean, va păși astăzi la delimitarea traseului.

Operația va fi condusă de d. Nichifor Modest, ajutat de d-nii Ion Ionescu și I. Paraschivescu.

Traseul va măsura circa 4 km. 500.

In acelaș timp se pune chestiunea categorisirii alergătorilor. Sunt mai multe posibilități. Dar pentru o mai grabnică soluționare care să corespundă cât mai rațional vârstei și capacității de efort pe care o poate cheltui un școlar într'o cursă de cross-country găsim împărțirea concurenților în două categorii: curs superior și curs inferior.

Ar mai fi și altele ca aceia după vârstă, sau începători și atleți de carieră.

In felul acesta însă s'ar putea da loc neînțelegerilor, complicând în felul acesta munca organizatorilor.

Dela început însă trebue să se stabilească că un concurent nu poate participa la categoria respectivă decât dacă dovedește că este elev. Și această dovadă nu o poate face decât cu carnetul școlar semnat de autoritatea liceului.

PESTE 200 DE CONCURENTI VOR LUA STARTUL DUMINICA

Suntem în măsură să anunțăm că la campionatele ce se vor desfășura Duminică vor participa un lot de elevi ce depășește cifra de 200 de concurenți.

Inscrierile se fac în fiecare zi la sediul comitetului de organizare al atletismului bucureștean din str. Caragiale 13, între orele 18—20

Inscrierile se pot face și pe teren în ziua concursului cu cel puțin o oră înainte de începerea probelor.

Dumitru Gheorghe, câștigătorul crossului organizat ieri de STADIUL ROMAN

Rezultate bune. Au participat 23 de concurenți

Eri după amiază a avut loc pe terenul dela Șosea fostul traseu al crossului Velcovici, concursul-antrenament de cross organizat de Stadiul Român.

Regia a fost condusă de d-nii Dan Ioniță și Vasile Firea.

Cursa a fost foarte disputată, fiind condusă pe rând de Iorgulescu, Mitrea și Dumitru, ultimul terminând învingător.

Rezultatele mulțumitoare lasă să se întrevadă că echipele stadiste sunt într'o formă excelentă.

REZULTATUL TEHNIC

1. *Dumitru Gh. (St. R.) 17,01.*
2. *Girescu Aurel (St. R.) 17,08.*
3. *Mitret Valeriu (St. R.) 17,35.*
4. *Iorgulescu M. (Venus) 18,05.*
5. *Manu L. (C. F. R) 18,45.*
6. *Valeriu Emanuel (S. R.) 19,09.*
7. *Lans Eduard (St. R) 20,07.*
8. *Melinte E. (Ind.) 21,51.*

La 10 Noembrie se aleargă crossul pentru „Mihail Eliescu" pentru a 22-a oară

In aceeași zi se va alerga și crossul juniorilor pentru cupa „Henry Mușatescu"

In ultima ședință a comitetului de organizare al atletismului bucureștean, s'a hotărît ca cea de a 22-a ediție a bătrânei competiții de cross-country, pentru cupa „Mihail Eliescu", să aibă loc la 10 Noembrie.

Tot atunci s'a dispus ca în aceiaș zi să se dispute și cupa juniorilor „Henry Mușatescu".

Reamintim că prima competițiune este deschisă seniorilor și se va disputa pe o distanță de 8 km.

Cea de a doua este rezervată numai juniorilor și va avea un traseu lung de 3 km.

Ambele probe vor avea plecarea din incinta hipodromului Băneasa trap.

Organizarea sportului românesc
—Comunicat—

In baza Decretului Lege No. 3628 d... ... organizarea și îndrumarea mișcării sportive în Statul Național Legionar numesc în fruntea Directoratelor ... sportive următorii: Camarazii:

Alexandrescu Emil, Directoratul Ciclism.

Cantacuzino Ștefan, Directoratul Tennis și Tennis de Masă.

Catina Victor, Directoratul Inot și Sp. Nautice

Ionescu ...a, Directoratul Box, Lupte, Popice.

Lungu Em. Col Directoratul Handball, Volley și Basket

Negulescu Vica, Directoratul Fotball.

Petrescu C. Ion, Directoratul Rugby.

Popovici Theodor, Directoratul A...

Popescu Virgil, Directoratul Bobsleigh, Patinaj și Hockey pe Ghiață.

Raiciu Dumitru Maior, Directoratul Scrimă.

Rudeanu Alexandru Dr. Directoratul Ski.

Sănătescu Const. G-ral Directoratul Equestră.

Manole Stroici, Directoratul Tir.

Salariu Ion Ing Directoratul Sp. Mecanic.

Susnumiții directori sportivi sunt însărcinați să preia dela fostele federații prin organe responsabile ale fostei conduceri, toate bunurile mobile și imobile, arhive scripte, casieria și tot ce a aparținut fostelor federații.

„Trăiască Legiunea și Căpitanul"
Șeful Sportului Românesc
MANOLE STROICI

COMUNICAT

In baza Decretului Lege No. 3628 publicat în Monitorul Oficial No. 254 din 30 Oct. 1940 preluând or... ... sportive în cadrul Statului Național Legionar numesc la Secretariatul General al „Organizării Sportului Românesc" pe d. Mircea Pop.

Ședința cercului de studii al profesorilor de educație fizică

Aseară s'a întrunit la A.N.E.F. profesoarele și profesorii de educație fizică din Capitală, în ședința săptămânală a cercului de studii.

— D. șef de lucrări I. Mihailă a expus studiul făcut asupra a 3500 de elevi și care tratează asupra potențialului biologic al elevilor.

Concluziile la care a ajuns d. I. Mihailă sunt cât se poate de interesante și vor face obiectul unei lucrări care va apare în curând.

Viitoarea ședință va fi Miercuri 6 Noembrie.

Comunicat

Directoratul Atletismului și Gimnasticei comunică:

Ori ce informație referitor la atletism și gimnastică se poate lua la sediul Directoratului Atletismului și Gimnasticei din str. I. L. Caragiale No. 13. Telefon nr. 2.69 04.

— Camarazii care vor să dea concursul la reorganizarea atletismului și gimnasticei să comunice aceasta în scris Secretariatului general

— Fac apel la tinerii care doresc să practice aceste sporturi în orasele în care până acum nu a existat o Societate sportivă de specialitate sau dacă a existat și s'a desființat să trimeată în scris un raport de modul cum cred ei că pot rezolva chestiunea

— Vor semna cu numele complect și adresa citeață spre a li se răspunde.

Acelaș lucru și pentru domnișoare.

TENNIS

Bejan a câștigat campionatele studențești ale A. N. E. F.

Eri după amiază au continuat pe terenurile T. C. R. campionatele studențești ale A.N.E.F. S'au disputat semifinalele și finala.

Campionul A.N.E.F. este Bejan, care a dispus de Cârlig după mare luptă.

Iată rezultatele tehnice:

SEMIFINALE

Cârlig—Lesiac 6:3; 6:4.
Bejan—Popa R. 6:4; 5:7; 6:4.

FINALA

Bejan—Cârlig 6:3; 3:6; 6:4.

Hockey pe ghiață

In atenția jucătorilor de hokey!

Directoratul sporturilor de iarnă convoacă pe toți jucătorii de hockey pe ghiață din București la o consfătuire, care se va ține Vineri 1 Noembrie a. c., ora 19.30 în str. I. L. Caragiale No. 13, la sediul directoratului.

D-ra M. Berescu și V. Rurac se căsătoresc Duminică

După recenta căsătorie a lui Constantin Tănăsescu, în lumea tennisului nostru se va celebra Duminică o nouă căsătorie. Campioana natională de tennis, d-ra Magda Berescu va jura credință pe veci, tânărului și talentatului jucător al A. S. Politehnica, Vinicius Rurac.

Căsătoria religioasă va avea loc Duminică 3 Noembrie, orele 20 la Biserica Stefanul din spatele Palatului Regal.

Nuni vor fi d-na Herck cu d. avocat Caracostea.

VOLLEY - BASKET

Sp. Studențesc luptă cu Avântul Sportiv

Azi dimineață la ora 11 se dispută în sala „Inainte" matchul de baraj dintre Sportul Studențesc și Avântul Sportiv.

Ambele echipe sunt bine antrenate și privesc cu optimism această partidă care trebue să desemneze pe cea de a doua reprezentată în finala Campionatului de volley-ball

Sportul Studențesc și Avântul Sportiv sunt la egalitate ambele având câte trei înfrângeri.

Universitarii au fost învinși în campionat de Avântul Sportiv (2 ori) și Bonaparte, pe când „vișinii" au fost învinși de Bonaparte (2 ori) și V. S. C.

Lupta va fi foarte strânsă dar credem că până la urmă elanul și coeziunea „vișiniilor" vor învinge. Aceasta bine înțeles dacă vor prezenta echipa completă.

Formațiile probabile sunt:

Avântul Sportiv: Romulus Țetu, Dorel Scorțeanu, Gicu Constantinescu, Toma Lucian, Beloiu și Oane Zamfirescu.

Sportul Studențesc: Bică Grigorescu, Cicero Danielescu, George Niculescu, Dan Ionescu și Sădeanu

Arbitrajul a fost încredințat domnului Francisc Marinescu.

Fondurile strânse vor fi vărsate „Ajutorului Legionar".

Programul jocurilor de volley și basket de Duminică 3 Noembrie

TEREN SP. STUDENȚESC

Venus—C.F.R. v. I. b. ora 9, arbitru Vetra Anton.
Radu Vodă—Victoria v. II b., ora 10 arb. Fr. Marinescu.
Venus—Radu Vodă, b. II. b. (finala). ora 11, arb. Gr. Avachin.
Sp. Studențesc — Vif. Dacia, b. I. b. ora 15.30, arb. Gr. Avachian

TEREN VELODROM

Vulturașul—Fortuna 1940, v. III. b. ora 10.15, arb. H. Abazian.
Vif. Dacia—Dacia, v. III. b., ora 1. arb. H. Abazian.
Săgeata—Energia, v. II b. ora 15 arb. H. Surmeyan.
St. Român II — Radu Vodă B., v. II. f. ora 15.30, arb. Andronescu V.

TEREN E. F. A.

E. F. A.—Radu Vodă. v. I. f., ora 15.15, arb. D. Marinescu.
Bonaparte—Sp. Stud. v. I. f., ora 16. arb. D. Marinescu.

TEREN U.F.S.R.

Victoria—Fortuna 1940. b. III. b. ora 15,30, arb. Dragomirescu Nic.

TEREN GIULEȘTI

C. F. R. — Juv. Tirul B. I. b. (rez.). ora 9.30. arb. Popescu Constantin.
C. F. R.—Juv. Tirul B. I. b., ora 10,30, arb. D. Marinescu.

CICLISM

Comunicat

Conducerea Directoratului pentru ciclism a fost alcătuită după cum urmează.

Director, Emilian Al. Alexandrescu; secretar g-ral, Petre Georgescu; Casier, Niculae Savu; membri: Constantin C. Bucșan și Emil Iencec

Membri în organele ajutătoare domnii: Dumitru Tudose, Gheorghe Ulmeteanu, M. Antonescu și N. Dobrin

Roții și pedale

D. Iacobescu împarte premiile din cursa de Duminică. Distribuirea se va face la sediul grupării „Leonida".

Sunt convocați alergătorii: Hrenciuc, Silivestru, Naidin, Bonea, Diaconu, Iacob C. și Ion Pustay.

*

Gruparea „ASPIM" ține astăzi la ora 20, obicinuita ședință săptămânală la sediu în str. Brândușii 62.

Nu ne îndoim că pe ordinea de zi figurează și sancționarea alergătorilor certați cu corectitudinea: N. Dragomir și Al. Ciorobea.

*

In legătură cu cazul „Hrenciuc" se susține că Silivestru a îngăduit lui Hrenciuc să se alimenteze.

Așa că o revizuire a cazului o găsim necesară.

BOX

Revizuirea regulamentelor

O problemă care trebue să preocupe în prim rând, noua conducere

In box ca şi în mai toate ramurile sportive dela noi, regulamentele au însemnat o plagă. Situaţia se datoreşte exclusiv faptului că majoritatea precedenţilor conducători au găsit mai comod să traducă regulamentele internaţionale şi să adopte pe cele franţuzeşti.

Foarte puţini dintre foştii noştri conducători s'au gândit să adapteze sau să acomodeze prescripţiunilor sportive cu interesele mişcării dela noi. Nu s'a căutat să se păstreze o „bucătărie" proprie care să corespundă din toate punctele de vedere manifestărilor cu caracter naţional. Totdeauna s'a copiat, fie că acest lucru prezenta o mai mare comoditate, fie din convingere că, tot ce este străin trebuie să fie şi bun.

Am avut de multe ori ocazia să mă ridic contra acestui sistem. Nu am făcut-o din dorinţa de a enerva sau din aceia de a-mi asigura un nume. Pot însă pretinde că de câte ori am insistat asupra unei greşeli care, în ciuda încurcăturilor pe cari le provoca continua să rămână şi mai departe litera de regulament, am făcut acest lucru după ce am studiat chestiunea pe toate feţele ei.

Rare ori rândurile mele au avut răsunet şi aceasta numai din cauză că, conducătorii respectivi credeau că, atâta timp cât străinătatea adoptase unele prescripţiuni ei sunt obligaţi să imite această străinătate.

Rezultatele s'au văzut în repetate rânduri şi nu de puţine ori ele au cauzat polemici, au provocat demisiuni şi au avut un scid falimentar.

Neînţelegerile ivite, fie pe chestiune de regulament, fie pe chestiune de principiu au dus la disolvări de comitete la cooptări de membri cari nu aveau nimic comun cu sportul, etc.

Acestea au fost de altfel cauzele capitale cari au condus la discreditarea boxului şi care au provocat actuala stare de lucruri. Astăzi, la conducerea sportului cu mănuşi se găseşte un om care a înţeles să pună dela început, piciorul în prag, să taie în carne vie şi să reclădească din temelie eşafodajul pe care pugilismul indigen trebuie să se sprijine în viitor.

Lucrul nu ar fi uşor. Sunt atâtea de făcut în cât nu se va putea bate din palme pentru ca boxul să fie îndrumat aşa cum se cuvine.

Cred însă că începutul trebue făcut cu regulamentele în vigoare cărora este necesar să li se aducă revizuiri importante. Ştiu că amicul Ion Ionescu, vechi sportiv şi actual director al boxului a fost totdeauna adeptul ideilor sănătoase şi de aceea sunt convins că va extrage esenţialul din rândurile de faţă.

JENNY DUMITRESCU

Grupările „Jean Constantinescu" şi „Mielu Doculescu" şi-au mutat sala de antrenament

După cum am anunţat la timp între grupările „Jean Constantinescu" şi „Mielu Doculescu" a intervenit un acord pentru ca pe viitor aceste valoroase formaţii pugilistice să desfăşoare o activitate comună pentru redresarea sportului cu mănuşi.

Este de altfel foarte probabil ca această colaborare să fie desăvârşită printr'o fuziune. Tratativele dintre conducătorii celor două grupări au intrat în faza finală şi peste câteva zile fuziunea va deveni un fapt împlinit.

O NOUA SALA DE ANTRENAMENT

Vechea sală de antrenament din strada Claudiului devenind indisponibilă, necbositul promotor, maestrul Jean Constantinescu a depus toate diligenţele pentru găsirea unui nou sediu

Alegerea s'a oprit asupra şcoalei primare No. 33 din şoseaua Mihai Bravul (Parcul Călăraşilor), care are o sală ce poate fi amenajată cu toate aparatele necesare, precum şi cu o instalaţie de duşuri calde ce va funcţiona în permanenţă.

LUNI 4 NOEMBRIE INAUGURAREA SALII

Inaugurarea noului săli se va face Luni 4 Noembrie, ora 18. când sunt convocaţi toţi elevii — amatori şi profesionişti — ai grupărilor „Jean Constantinescu" şi „Mielu Doculescu".

Antrenamentele vor avea loc în fiecare zi între orele 18—21 sub conducerea maeştrilor Cristache Negoiţă şi Mielu Doculescu, unde se primesc şi înscrieri de noui membri.

SE VOR ORGANIZA REUNIUNI SAPTAMANALE

Conducerea grupărilor „Jean Constantinescu" şi „Mielu Doculescu" intenţionează să pună în picioare o serie de reuniuni săptămânale la cari vor lua parte cei mai buni boxeuri — amatori şi profesionişti — din Capitală şi provincie.

DEPLASARI IN TARA ŞI STRAINATATE

In colaborare cu „Gloria C. F. R.", valoroasa grupare pugilistică de sub conducerea d-lui ing'ner Virgil Ibrăileanu, se va întreprinde un turneu de propagandă în ţară.

Deasemenea sunt tratative pentru ca o selecţionată a acestor trei grupări să se deplaseze în străinătate pentru o serie de matchuri.

DEVIZA NOASTRA E: „MEREU IN FRUNTE"

— ne-a declarat maestrul Mielu Doculescu, dela care deţinem informaţiile ce au făcut obiectul reportajului de faţă.

„Datorită muncii fără preget pe care o vor depune în viitor comitetele grupărilor noastre şi în special aceea a maestrului Jean Constantinescu care şi-a manifestat intenţia de a desfăşura din nou o intensă activitate şi bucurându-ne desigur de întreg sprijinul noului conduceri a boxului dirijată cu atâta competenţă de d. Ion Ionescu, suntem convinşi că vom reuşi nu numai să păstrăm faima ce ne-am creat dar să ducem acest renume şi peste hotare, contribuind în felul acesta la o cât mai bună propagandă pentru boxul românesc".

Mielu Doculescu nu abandonează boxul

Declaraţiile fostului campion

Mielu Doculescu ne-a vizitat aseară la redacţie spre a ne da veşti despre activitatea viitoare a grupării sale.

Cu această ocazie fostul campion a adus câteva precizări în legătură cu matchul ce l-a susţinut acum 10 zile la Berlin contra lui Gustav Eder.

Redăm mai jos cele declarate de Mielu Doculescu.

PRECIZARI NECESARE

„In intenţiunea mea era să nu fac declaraţii după matchul dela Berlin.

„S'a scris însă atâta despre această reuniune, persoana mea fiind mereu pusă în discuţie şi atribuindu-mi-se declaraţiuni pe cari nu le-am făcut nici odată, în cât am socotit necesar să precizez anumite lucruri.

„Am fost învins de un adversar de mare clasă, fostul campion european Gustav Eder, după cum şi eu am dispus la rândul meu de numeroşi pugilişti străini de tot atât de necontestată valoare ca: Mario Cassadei, Karl Neubauer, Fritz Reppel şi alţii.

„Era imposibil de a face mai mult în faţa unui astfel de adversar, după o călătorie obositoare de aproape 70 de ore, ajungând numai cu 2 ore înainte de începerea matchului.

NU ABANDONEZ BOXUL

„Cei cari s'au grăbit să anunţe înfrângerea mea din box s'au înşelat.

„După o pauză de 2 luni voi relua antrenamentul, pregătindu-mă intens în vederea reintrării.

„La retragere nu mă gândesc deocamdată, împărtăşind în totul opinia Dv., ca aceasta să se producă după o completă reabilitare.

VOI PROVOCA PE CIONOIU PENTRU TITLUL SEMI MIJLOCIU

„Ca proecte doresc să întâlnesc pe Cionoiu pentru titlul semi mijlociu. In acest scop voi lansa prin Federaţie cuvenita provocare.

ŞI REVANŞA CU LUKA POPOVICI

„După aceia voi face tot posibilul să boxez în match revanşă cu Luka Popovici. Consider rezultatul dela Belgrad un simplu accident şi vreau să şterg impresia produsă de acest rezultat.

„Am promisiunea conducătorilor grupării mele că vor pune în picioare cât de curând această revanşă, la Bucureşti.

„Incheind, asigur pe numeroşii mei susţinători că nu s'a terminat cariera mea sportivă şi că le voi dovedi cât de curând realitatea afirmaţiilor mele".

NEVRARGYL
Dr. BOUSQUET
CALMEAZĂ IMEDIAT DURERILE DE CAP ŞI ORICE NEVRALGII
IN CUTII A 3 TABLETE ŞI 20 TABLETE

Milică Teodorescu în America

(Urmare din pagina I-a)

noscut drept foarte just, comisiunea a găsit că nu este îndreptăţit să aibă asemenea pretenţiuni şi l-a descalificat pe timp de un an, absolvind de orice pedeapsă pe Netflow şi managerul său.

Cazul a stârnit nemulţumirea publicului român aflat la locul judecăţii şi un scandal de proporţii însemnate a fost epilogul acestei arbitrare hotărîri. Poliţia a intervenit, manifestanţii au fost împrăştiaţi dar s'au reîntâlnit apoi la unul din marile localuri ale oraşului unde au sărbătorit pe Milică Teodorescu.

Apoi, chiar în noaptea aceia, campionul României s'a îmbarcat cu destinaţia New-York, unde şi-a reluat reşedinţa.

DOUA VICTORII FULGERATOARE

Ajuns acasă Teodorescu a găsit o propunere venită dela Chicago, în baza căreia urma să boxeze în revanşă la 20 Septembrie, cu Dick Kist asupra căruia deţinea o decizie la puncte.

Fără să stea pe gânduri, campionul României a răspuns afirmativ ofertei, a luat trenul şi iată-l la Chicago.

Matchul a însemnat o categorică afirmare a campionului român care şi-a învins adversarul prin k. o. în repriza a doua. Dramaticul final al matchului a intervenit în urma unui formidabil crochet de dreapta în flanc, dublat cu un crochet de stânga la maxilar.

Dick Kist a suferit, cu acest prilej, o corecţiune fără pereche în cariera sa. A fost transportat la spital cu maxilarul fracturat şi nu se ştie dacă va fi apt pentru box.

CARL DELL IMPARTAŞEŞTE SOARTA LUI KIST

Angajat de managerii săi, Milică Teodorescu a susţinut, trei zile mai târziu, un al doilea match. Era în ziua de 23 Septembrie când el s'a prezentat la Hollyoke spre a înfrunta, conform prevederilor contractului, pe Cocoa Kid. Dar, acesta anunţase pe promotorul respectiv că nu-şi va putea respecta angajamentul din cauză că la antrenament suferise o rană la arcadă.

Promotorul grijuliu adusese însă dela New-York un alt boxeur astfel că, în locul lui Cocoa Kid, Milică Teodorescu a luptat cu Carl Dell.

Acesta nu a avut o soartă mai bună ca a precedentului învins al compatriotului nostru căci, cu o stângă la ficat completată cu o dreaptă la figură, Milică Teodorescu încheie conturile în favoarea sa, chiar în prima repriză.

A fost o adevărată surpriză pentru cei 20.000 spectatori cari au asistat la match şi cari nu şi-au precupeţit aplauzele la adresa campionului român.

CU DOUA ZILE INAINTE

Cu două zile înainte de a repurta această a doua fulgerătoare victorie, Milică Teodorescu şi-a celebrat cea de a 27-a aniversare a vieţii lui. Aniversare este un fel de a vorbi căci Milică ne asigură că nu a eşit la niciun moment din casă în ziua aceia. A înţeles să nu se expună unor eventuale sărbătoriri.

Vom reveni mâine cu alte veşti.

— R.E.D. —

In locul lui AMSTRONG

America recunoaşte doi campioni mondiali la categoria semi-mijlocie

Preferinţele se împart între Fritzie Zivic şi Izz Jannazzo

După cum se ştie, în ziua de 4 Octombrie, la New York, faimosul negru Bob Henry Armstrong, fost deţinător al triplei coroane a pierdut şi titlul mondial la categoria semi-mijlocie, cedând la puncte, într'un match neobişnuit de dramatic, lui Fritzie Zivic.

Invingătorul a fost recunoscut de majoritatea statelor americane drept campion mondial al categoriei welter. Există însă şi o excepţie, ca se datoreşte statului Maryland care, în ziua când Henry Armstrong a refuzat să se întâlnească în graniţele acestui stat cu Izzy Jannazzo sau Cocoa Kid a declarat titlul vacant.

Ca urmare a acestei hotărîri, statul Maryland a organizat un campionat separat şi în matchul pentru titlu şi-au dat întâlnire Cocoa Kid şi Izzy Jannazzo. In 15 reprize, victoria a revenit la puncte celui din urmă pe care statul Marglând l-a recunoscut drept campion mondial la categoria welter.

Principiile nouei organizări sportive studenţeşti vor fi stabilite în curând

In proect sunt întâlniri cu studenţii italieni şi germani

Mişcarea sportivă universitară se va desfăşura în cadrul facultăţilor, centrelor şi al U. N. S. C. R.-ului

In ritmul nou pe care Statul Legionar l-a imprimat mişcării sportive, o deosebită atenţie se va da, după câte suntem informaţi, sportului în Universitate.

Organizarea mişcării sportive şi educaţiei fizice în învăţământul superior este desigur o problemă vastă şi complexă.

Incepând cu încercările entuziaste din 1929, când s'au organizat primele concursuri sportive studenţeşti şi terminând cu studiile şi discuţiile în controversă din ultimul timp asupra obligativităţii educaţiei fizice în Universitate, constatăm un interes care nu s'a soldat însă până în prezent decât de simple încercări şi atâta tot.

SPORTUL PE PRIMUL PLAN

Pentrucă angajarea unei educaţii fizice metodice nu este încă posibilă, ţinând seama de lipsa instalaţiilor, materialelor şi instructorilor, atenţia conducătorilor U.N.S.C.R. se va îndrepta asupra sportului, care sub variatele lui forme ,poate interesa, pasiona şi fi de folos tânărului student.

CUM VA FI ORGANIZAT SPORTUL IN RÂNDURILE STUDENŢIMII

Zilele trecute am avut prilejul să stăm de vorbă cu d. Strătescu, şeful departamentului Sporturilor din Uniunea Naţională a Studenţilor Creştini Români, care a ţinut să ne expună în linii cât se poate de generale, viitoarea organizare a sportului în rândurile studenţilor.

— „Trecutul nu prea îndepărtat ne-a dovedit că trebue să facem o deosebire între organizarea educaţiei fizice ca disciplină cu caracter obligator şi de care încă nu poate fi vorba la noi în ţară şi mişcarea sportivă.

„Pentru un început, atenţia noastră se va îndrepta asupra câtorva ramuri sportive, căutând ca prin întreceri să captăm interesul studenţimii pentru sport.

SPORTURI PE FACULTAŢI

„In momentul de faţă ne străduim să înjghebăm pe lângă fiecare facultate câte o secţiune sportivă. In cadrul acestei secţiuni studenţii vor avea la îndemână un material sportiv, instructori şi, în limita posibilităţilor, terenuri şi instalaţii.

CONCURSURILE SPORTIVE STUDENŢEŞTI

„In ceea ce priveşte manifestaţiunile sportive trebue să declar dela început că vom căuta să accentuăm interesul pentru întrecerile între studenţi.

„Schematic, organizarea s'ar prezenta în felul următor:

„Intreceri pe facultăţi cu scop de a scoate în evidenţă elementele talentate, în toate ramurile sportive, insistându-se în special asupra sporturilor atletice şi a jocurilor de echipă.

„La date fixe, urmează să se desfăşoare în centrele:

Bucureşti
Iaşi
Braşov
Sibiu
Craiova
Timişoara

„Concursuri sportive studenţeşti la care ar urma să ia parte reprezentanţii secţiilor sportive ale diferitelor facultăţi.

„Insfârşit, primăvara, vara şi iarna se vor desfăşura Campionatele naţionale studenţeşti, manifestaţiuni care urmează să întrunească în fiecare ramură sportivă tot ce are mai bun studenţimea românească.

„Iar ca apoteoză a acestei activităţi se întrevede posibilitatea unor întâlniri sportive între studenţi români şi cei din Germania şi Italia".

*

„Iată succint cum se anunţă viitoarea organizare a sportului în rândurile studenţimii — început modest al unei educaţii fizice pe care o dorim cât mai completă, cât mai metodică şi de pe urma căreia să profite întreg tineretul studenţesc".

— Ca o concluzie a celor discutate cu d. Strătescu se desprinde faptul că mişcarea sportivă studenţească se va organiza în aşa fel încât să nu împiedice bunul mers al mişcării sportive particulare.

Că organizaţiile sportive studenţeşti se vor înjgheba pe facultăţi şi pe centre şi că nu se preconizează înfiinţarea cluburilor studenţeşti.

Că, însfârşit, concursurile sportive studenţeşti se vor desfăşura numai în cadrul U.N.S.C.R. cu sprijinul şi sub controlul Conducerii Sportului Românesc.

TURNEUL F. C. AUSTRIA A FOST CONTRAMANDAT

Turneul, proectatul turneu al F. C. Austriei la Timişoara nu mai are loc nici la 2 şi 3 Noembrie.

Timişorenii au comunicat eri telefonic Directoratului footballului că vienezii nu pot veni nici la 2 şi 3 Noembrie.

Când însă, nu se ştie. Probabil că nu au obţinut aprobarea din partea federaţiei din Berlin.

Barlassina şi alţi arbitri italieni mustraţi!!

ROMA. — Comitetul italian tehnic al arbitrilor de football, luând în discuţie cazul unor arbitri, a dat următoarea decizie:

„Arbitrii Barlassina Riccarado, Conticini Alfredo, Garacci Alfieri, Limido Lorenzo, Saracini Giuliano, sunt mustraţi pentru a nu fi aplicat cu stricteţe, cum a dat dispoziţii preşedintele federaţiei, regulele de joc în matchurile conduse de ei în campionat".

Petrescu, Cionoiu şi Bogdan se îmbarcă astă-seară pentru Belgrad

Astăseară, cu acceleratul de 19 jumătate, boxeurii profesionişti Ilie Petrescu, Constantin Cionoiu şi Ştefan Bogdan vor părăsi Capitala, cu destinaţia Belgrad.

Participanţii români la reuniunea ce se va desfăşura Sâmbătă la Belgrad, vor ajunge la destinaţie mâine dimineaţă.

ALLO! ALLO!

Aici străinătatea

„PREMIUL CALIGARIS"

Am anunţat moartea fostului internaţional italian Caligaris imediat a doua zi după accidentul care a dus la doliul footballului din Italia.

Cunoscuta revistă de specialitate din Milano „Il calcio illustrato" a instituit un premiu — în amintirea lui „Caliga", cum i se spunea lui Caligaris — de una mie de lire, care va fi decernat fundaşului din Divizia A care, în actualul sezon, va fi cel mai bun şi se va distinge prin stil randament şi corectitudine. Premiul va fi decernat de o comisie de ziarişti, ai cărei membrii vor asista la toate jocurile din Divizia A şi vor urmări astfel pe toţi fundaşii.

S'A PIERDUT O CAMPIOANA MONDIALA

Willie Den Ouden, cea mai rapidă înnotătoare din lume, deţinătoarea recordului mondial pe 100 m. în 1 min. 4 sec. 6/10, s'a refugiat în timpul înaintării armatelor germane, spre sud şi de atunci n'a mai dat niciun semn de viaţă. Ni-meni nu ştie unde se află, nici chiar părinţii ei.

CEI MAI BUNI ARUNCATORI DE SULIŢA DIN LUME

Zuerich. — Recent s'a alcătuit clasamentul celor mai buni aruncători de suliţă din lume, — anunţă agenţia „Central-Europa".

Clasamentul are următoarea înfăţişare:

1. **Matti Jarvinen** (Finlanda) 75.37 m.
2. **Rautavaara** (Finlanda) 71.22 metri.
3. **Brown (USA)** 71.04 m.
4. **Autonen** (Finlanda) 70. 81 m.
5. **Atterwall** (Suedia) 70.54 m.
6. **Vainio** (Fin.) 69.88 m.
7. **Issakk** (Estonia) 68.66 m.
8. **De Groot (USA)** 68 53 m.
9. **Sule (Estonia)** 68.44 m.
10. **Pektor (Germania)** 68.15 m.

4 MILIOANE INCASARI LA UN JOC OFICIAL

In prezent, footballul italian este acela care oferă cei mai impresionant joc al cifrelor, care îi asigură desvoltare şi prosperitate.

Şi vom da un singur exemplu, din atâtea altele:

La matchul de campionat dintre Ambrosiana şi Milano au asistat 38.000 de spectatori plătitori, înregistrându-se încasări de 409.314 lire adică circa 4.093.140 lei!..

Cea mai mare reţetă s'a făcut însă, la jocul Ambrosiana-Bologna, finala campionatului: 471.400 lire (cca 4.714.000 lei).

DIN „PLACERILE"... AUTOMOBILISMULUI

La Paz. — Cea mai severă cursă automobilistică din lume, dela Buenos Aires la Lima traversând Bolivia, s'a soldat cu grave accidente. Doi concurenţi, Berretta şi Capalbo şi-au distrus maşinile în urma unei violente ciocniri. Transportaţi la un spital, unul din alergători — Berretta — a încetat din viaţă după ce i s'a tăiat un picior. Capalbo continuă a fi în stare gravă.

Un al doilea grav accident s'a întâmplat în Peru. Maşina pilotată de Oscar Galvez, având ca al doilea pilot pe fratele său Juan. Dintr'o greşală de manevră, maşina s'a prăbuşit într'o prăpastie adâncă de 300 m. Din maşină n'a rămas decât motorul, iar piloţii au scăpat ca prin minune: Oscar Galvez cu clavicula fracturată şi cu un început de comoţie, fratele său cu multe răni, dar în afară de orice pericol.

HARBIG S'A AMBIŢIONAT

Berlin. — Rudolf Harbig, nemulţumit de a fi ameliorat cele două recorduri mondiale pe 400 şi 1500 m., şi-a exprimat zilele acestea dorinţa de a se dedica distanţei de 1500 m. şi de a ataca eventual şi aceste limite. După repausul hibernal, la primăvară fenomenul german va începe antrenamentele pe noua distanţă. Posibilităţile de ameliorare a actualului record mondial pe 1500 m. — a spus Harbig — sunt mult probabile, în special în cursul unei reuniuni internaţionale la care vor participa cei mai buni alergători suedezi.

TOT DIN FOOTBALLUL SUD-AMERICAN

Buenos Aires. — In timpul unui match de football disputat la La Plata între două echipe locale, pentru o decizie a arbitrului despre care s'a spus că-i greşită, s' a născut un scandal imens care a transformat terenul într'un câmp de bătălie. Restabilindu-se ordinea graţie poliţiei, s'a constatat că sunt patru răniţi de corpuri contondente.

CASATORIE IN LUMEA TENNISULUI MONDIAL

Berlin. — Cunoscuta jucătoare de tennis Annelies Ullstein a plecat în Italia pentru a se căsători.

Cum se ştie, alesul d-şoarei Ullstein este jucătorul italian de tenis Renato Bossi.

Piola-Gabetto-Bertoni

3 centru înaintaşi în echipa de football a Italiei pentru matchul cu Ungaria

ROMA. — Primele pregătiri ale Italiei în vedera matchului de football cu Ungaria dela 1 Decembrie, vor avea loc la 14 Noembrie la Firenze, unde vor fi convocaţi primii selecţionabili. Al doilea antrenament va avea loc tot la Firenze, dar la 28 Noembrie.

In ce priveşte echipa care urmează să fie alcătuită pentru acest match, sunt motive să se creadă că, în privinţa atacului, mai bine zis relativ la tripletă, se va recurge la trei centru-înaintaşi: Piola, Gabetto şi Bertoni, care au jucat contra României la Roma. Apărarea imediată va avea în cuplul Foni-Rava doi fundaşi siguri, în timp ce asupra portarului există nesiguranţă.

Comitetul Venusului a fost alcătuit

Preşedinte al clubului este d. avocat Al. Eladescu

In şedinţa de ieri seară, Venus şi-a constituit următorul comitet.

PREŞEDINTE: d. avocat Al. Eladescu.

VICE-PREŞEDINŢI: d. prof. universitar I. Evian, d. avocat N. Apăteanu, d. colonel Pompei Demetrescu şi d. Aurelian Piticescu, director al economiei naţionale.

SECRETAR GENERAL: d. maior C. Dumitrescu.

CASIER: d. I. Nicolaescu.

COMISIA DE ADMINISTRAŢIE ŞI CONTROL

Comisia de administraţie a clubului, care asigură în acelaş timp şi controlul activităţii este formată din d-nii: I. Evian, preşedinte şi membri d-nii: M. Eneţeanu, director C.A.M. şi D. Onciul.

COMISIA DE CONDUCERE IMEDIATA

Pentru a resolva toate problemele urgente a fost alcătuită o comisie de „conducere imediată" presidată de d. av. Al. Eladescu, şi alcătuită din cei patru vicepreşedinţi: Delegat la F.R.F.A. este d. N. Ilea iar avocat federal d. Ivanciu Stelian.

Noul număr de telefon al redactiei noastre este 5.72.81

Editura Societăţii Anonime „Universul", Bucureşti, Str. Brezoianu No. 23—25 — România

BIBLIOTECA ASOCIAȚIUNII SIBIIU

Taxa poștală plătită în numerar conform aprobării dir. generale p. t. t. nr. 24.464/939

2 LEI

UNIVERSUL sport

8 PAGINI

301-1940

Redacția și Administrația: Palatul „UNIVERSUL" str. Brezoianu 23—25. Telefon Centrala 3.30.10; Redacția 5.72.81 Redactor responsabil EUGEN DUMITRESCU

Proprietar: „Universul" S. A. Adm.-delegat: STELIAN POPESCU Înscris sub No. 167 Trib. Ilfov

Nr. 301. — Anul III BUCUREȘTI. — Sâmbătă 2 Noembrie 1940

ABONAMENTE: Pentru grupări sportive 1000 lei anual

1 an LEI 500
6 luni LEI 270
3 luni LEI 150

GH. KISS a alergat și a câștigat ieri la Budapesta

Budapesta, 31 (Serviciul nostru special). — Ultima reuniune atletică a anului, s'a desfășurat azi după amiază, în regia clubului MAC.

Principalele puncte de atracție ale acestei reuniuni au fost cursa de 10.000 de metri, la care a participat și Szabo, și debutul fostului campion român de demifond, Gh. Kiss.

Cursa de 10.000 de metri a fost câștigată de Szabo, după un aprig duel cu colegul său de club Németh. Învingătorul a realizat 30 min. 47,02 sec., iar cel de al doilea clasat 30 min. 49.04 sec.

Clujanul Kiss a luat startul pe 800 de metri și neavând adversari a triumfat cu ușurință, realizând totuși un timp destul de bun: 1 min. 58,4 sec. In ordine s'au clasat Vig și Gombos, cu timpuri mult inferioare.

Specialiștii cari au urmărit cu multă atenție evoluția lui Kiss, s'au declarat foarte satisfăcuți de comportarea lui, considerându-l ca un real talent, care în scurt timp va reuși performanțe răsunătoare.

Dramaticul match Zivic-Armstrong

Cu ochii închiși pe urma loviturilor primite, Armstrong se prăbușește sub greutatea unui crochet de dreapta. Va relua lupta, dar va fi învins la puncte.

In ziua în care Zivic deposeda de titlul mondial pe Armstrong

Milică Teodorescu l-a sdrobit pe Bebe Breese

Victoria însă, a fost obținută doar la puncte... Și o înfrângere discutabilă din partea lui Al. Wardlow

După cele două fulgerătoare victorii obținute asupra lui Kist și Dell, în zilele de 20 și 23 Septembrie, Milică Teodorescu a repornit la drum, chemat de un angajament la Youngtown, oraș situat în apropiere de Pittsbourg.

Vestea acestui nou angajament a primit-o la două zile după ce rezolvase atât de concludent rivalitatea cu Dell. A dat o raită prin New-York unde și-a stabilit reședința și a plecat la locul matchului. I se comunicase odată cu oferta că va avea un adversar mult mai greu. Era vorba de un „mijlociu" dincolo de limita superioară a categoriei. Și numai cu două zile înainte, Teodorescu luptase în limitele categoriei semi-mijlocii. A acceptat totuși matchul căutând să câștige cât mai multe kilograme. A crescut el ceva în greutate dar tot n'a putut să se ridice până la nivelul adversarului.

Descinzând la Youngstown, Milică Teodorescu a aflat că își datorește angajamentul faptului că unul dintre boxeurii programați, pe nume George Abrams, un mijlociu de necontestată clasă mondială anunțase că din cauza unui accident la atrenament, nu-și poate respecta angajamentul de a boxa cu Al. Wardlow, un boxeur negru care a câștigat toate matchurile dis-

(Continuare in pag. 7-a)

DESPRE cuplarea match urilor

Până acum eram obicinuiți ca programele cuplate din Capitală să nu se realizeze pentrucă echipele bucureștene — poate și pe bună dreptate — nu voiau să renunțe la avantajul terenului propriu. Așa s'a întâmplat cu partidele Rapid—Gloria C.F.R. și Unirea Tricolor—F.C. Ploești.

De fiecare dată ce se repeta acest refuz de cuplaj desavantajele le suportau echipele bucureștene și, cât de puțin, cele din provincie.

Duminică, iar sunt programate în Capitală două matchuri divizionare și, de data aceasta, echipele din Capitală au înțeles — poate pentru prima oară — că astăzi mai ales, când footballul este atât de scăzut ca nivel, valoare, iar încasările — pe care se bazează majoritatea grupărilor — sunt atât de mici din această cauză, au înțeles—repetăm—că trebue să cupleze jocurile lor: Rapid-F. C. Ploești și Sportul Studențesc — Gloria. Au început chiar tratativele, dar s'au izbit de un veto categoric opus de gruparea Gloria din Arad. Aceasta se opune cuplajului și n'a putut fi determinată să revină asupra deciziei.

Ne surprinde atitudinea grupării arădene, și mai ales faptul că nici n'a încercat să vadă care ar fi condițiunile cuplajului.

Noi știam că Gloria este o grupare săracă, cu nevoi care — de bine, de rău și-ar fi putut găsi o satisfacere în cota ce i

(Continuare in pagina 2-a)

Răspunsul M. L. Sz în problema jucătorilor refugiați a sosit la F. R. F. A.

O scrisoare mai mult sau mai puțin logică și politicoasă prin care se cere un tablou nou cu „nume nedeghizate"

Ieri a sosit la F. R. F. A. răspunsul federației maghiare de football la adresa trimisă de forul românesc pentru a se cunoaște punctul de vedere maghiar în problema jucătorilor fugiți în teritoriile cedate.

Scrisoarea nu mai aduce nimic nou în afară de cele date de noi în reportajul nostru special de la Budapesta.

Ea este însă destul de interesantă căci din felul cum este redactată se desprinde toată ciudățenia unei mentalități particulare și a unui raționament, care evită premisele reale.

RASPUNSUL M.L.Sz.

Iată pasagiile cele mai importante ale scrisorii.

„M. L. Sz. regretă dar nu poate accepta dorința F. R. F. A. de a refuza permisiunea de joc jucătorilor fugiți din România.

Această chestiune este o problemă extraordinar de complicată și delicată, care nu poate fi aranjată prin aplicarea riguroasă a regulamentelor".

*

„Cei mai mulți din jucătorii fugiți din România sunt considerați de autoritățile ungare ca

(Continuare in pag. 3-a)

In corpul ziarului Ilie Petrescu și Șt. Bogdan n'au plecat la Belgrad!..

Football Football Football Football Football Football Football

ACTIVITATE SPORTIVA INTENSA pe VALEA JIULUI

Petroşani, 30. — Sportul muncitoresc a luat, în ultimul timp, un avânt remarcabil.

Susţinut de conducătorii soc. „Petroşani" sportul în Valea Jiului se confundă cu activitatea desfăşurată de cluburile „Jiul" (Petroşani), „Minerul" (Lupeni), „Aninoasa", „Petrila" şi „Lonea" a căror muncă a ajuns la un nivel foarte ridicat.

Footballul a progresat în mod uimitor şi credem că e deajuns să amintim figura făcută de echipele miniere în Divizia B.

Sportul alb, sportul de elită, ce nu aparţine decât unei anumite clase sociale, s'a desfăşurat în voie pe cele 6 terenuri existente ale Petroşanilor. Tennisul a dat la Lupeni jucători de valoarea unui Cosmovici, Gabor, etc.

Un sport minor, popicele, îşi au centrul pe Valea Jiului unde este organizat şi se practică cu o intensitate maximă.

Sky-ul a dat aici rezultate apreciabile ca formă şi număr de practicanţi. Remarcăm technica neobositului maestru Munteanu.

Egal în popularitate cu centrele din Ardeal, recunoscute în acest domeniu, luptele greco-romane ocupă un loc de frunte în preocupările muncitorilor jieni.

Patinajul se practică pe două patinoare bine întreţinute, care reunesc specialişti consacraţi.

In sfârşit, gimnastica, cel mai sănătos sport, s'a relevat prin demonstraţii de virtuozitate, creând, în acelaşi timp, spectacole, ce fac cinste acestei secţii.

Nu lipseşte nici activitatea pugilistică, dar roadele ei nu s'au arătat încă. Regretăm că nici mişcarea atletică, atât de folositoare muncitorului, nu a găsit pe aici „pistă" de desvoltare.

Este totuşi de admirat activitatea sportivă ce face din centrul „Valea Jiului" una din cele mai puternice ansambluri sportive ale ţării.

B.

VINTILĂ şi pretinsa sa trecere la UNIREA TRICOLOR

Acum câteva zile, un confrate a anunţat senzaţionala ştire că Vintilă — arhicunoscutul internaţional feroviar — va trece la Unirea Tricolor. Ştirea, într'adevăr, a produs mare senzaţie. Era doar şi de asemenea natură că nu putea decât să surprindă.

Şi multă lume a rămas surprinsă.

Chiar şi Vintilă.

Care ne mărturisea acum câteva zile:

„Aş vrea să cunosc şi eu pe acela cu care aş fi stat de vorbă în pauza finalei cu Venus şi i-aş fi declarat că intenţionez să trec la Unirea Tricolor. Nu de altceva, dar mi-amintesc că în pauze nu mai prideam cu explozii de necaz că nu câştigam".

Fără comentarii.

Sport şcolar

Sâmbătă d. a. la ora 3 se va disputa pe terenul din Giuleşti, matchul între formaţiile cl. VIII a liceelor Gh. Lazăr şi Sf. Sava.

Echipa liceului Gh. Lazăr se va prezenta în următoarea formaţie: Epuran, Mihai, Russu, Ieremia, Buşac, Tr. Ionescu, Roşianu, Stănculescu, Cărăuş, Băncilescu, Orezeanu.

*

Pentru campionatul Liceului „Spiru Haret" Bucureşti se va disputa mâine, 2 Noembrie 1940 ora 3 pe terenul „Velodrom" matchul dintre echipele claselor a V-a şi IV-a ale acestui liceu.

Despre cuplarea matchurilor

(Urmare din pag. I-a)

s'ar fi cuvenit la un cuplaj ca acela pentru care bucureştenii au tratat.

Ne admiţând cuplajul, arădenii riscă — ceea ce este foarte probabil într'un campionat ca cel actual — să plece la Arad fără să-şi fi primit tot baremul şi, în plus, împinge grupările bucureştene spre deficite sigure. Asta după ce în provincie, de câte ori se deplasează înregistrează pierderi materiale care lovesc greu în bugetele lor şi aşa destul de anemice. Nu mai vorbim de faptul că grupările nu mai beneficiază de reducerea de 75% pe C. F. R. (desavantaj pe care îl suportă, dealtfel, şi echipe provinciale în deplasările lor).

Desigur, toate acestea sunt lucruri pe care Gloria le cunoaşte şi de aceia suntem curioşi să aflăm motivele care au determinat gruparea arădeană să se opună cuplajului.

Clasamentul campionatului ceh

Clasamentul campionatului Boemiei-Moraviei se prezintă astfel:

Slavia	8	6	0	2	42:18=12
Sparta	8	5	1	2	27:11=11
Bohemians	7	5	0	2	20:13=10
Sk Pilsen	8	5	0	3	23:24=10
V. Zizkov	8	3	2	3	15:21= 8
Sk Kladno	7	3	2	2	18:15= 8
Prostejov	8	4	0	4	21:19= 8
Bata	8	3	1	4	14:25= 7
Viktoria Pilsen	8	3	1	4	12:21= 7
Sk Pardubice	8	2	2	4	13:12= 6
Zidenice	8	2	0	6	14:28= 4
Lieben	8	1	1	6	12:24= 3

Sp. Studenţesc face azi ultimul antrenament în vederea jocului cu Gloria (Arad)

Ultimul antrenament al Sportului Studenţesc are loc astăzi pe terenul ACSA. Antrenamentul va fi decisiv pentrucă după el se va alcătui echipa care va juca Duminică cu Gloria din Arad.

La antrenament vor lua parte toţi jucătorii, inclusiv Bădulescu, Befa, Ghenea şi Drăgan.

Târgovişte

Organizarea Campionatului Districtual 1940-1941

Din cauza desinteresării fostei conduceri a districtului Târgovişte, actualul campionat n'a putut fi început, aşa cum era normal, în toamnă.

De-acea turul campionatului va începe după terminarea timpului rău.

Şi-au anunţat participarea până acum următoarel formaţii:

F. C. Târgovişte, Astra-Ochiuri Sporting-Club (Găeşti), Textila (Pucioasa), Şoimii (Gura Ocniţei) şi F. C. Arsenal (Târgovişte).

In acelaş timp, se va mai disputa un campionat al juniorilor. Nu sunt încă cunoscute echipele participante.

Meritele organizării noului campionat se datoresc d-lui avocat Vergy Diaconescu, noul preşedinte al districtului, care cu o energie neînfrântă ţine să readucă footballul dâmboviţean la gloria din trecut.

ACTIVITATEA GRUPARII F. C. TARGOVIŞTE

Este gruparea fruntaşe a capitalei dâmboviţene.

Infiinţată şi susţinută de câţiva tineri, are nenumărate simpatii în rândurile sportivilor târgovişteni.

Posedă câţiva jucători de valoare ca: Creţu, Doncu, Lucian, Cristodorescu I, Mony, Daffu, Cioc, etc.

I. Tomescu

Gloria (Arad) s'a antrenat ieri şi a arătat că are un portar în formă

Arad, 31 (Prin telefon). — Gloria s'a antrenat azi după amiază în vederea matchului cu Sportul Studenţesc, de la Bucureşti.

Toţi jucătorii s'au mişcat cu o uşurinţă remarcabilă iar Gerold a arătat o formă excepţională.

Echipa nu a fost încă alcătuită dar este mai mult ca sigur că în Capitală Gloria va alinia formaţia, care a învins cu 1:0 pe Mica, la Arad.

Iat-o: Gerold, Pintea, Valentin, Şiclovan, Mladin, Micola, Igna, Tudor, Fritz, Henegar, Mercea.

Singurile schimbări s'ar putea produce în linia de atac şi anume în postul de centru atacant şi centru dreapta.

Etapa 9-a a campionatului Ungariei se joacă azi

Azi fiind sărbătoare în Ungaria (Toţi Sfinţii), se va disputa o etapă completă de campionat, etapa 9-a.

Programul este următorul:

Törekvés—Kispest
Ferencváros—Szolnok
Elektromos—Gamma
BSzKRT—Ujpest
WMFC—Tokod
Haladás—SBTC
DiMAVAG—Szeged.

De prin Cluburi

BELU. I. Gheorghe, căpitanul F. C. „Cotrocenilor" începe să se ocupe intens de echipa sa, împreună cu Florian Mănescu-boxeur.

CLASAMENTUL INTER-CARTIERELOR:

1) „Militari"	11—12=4	puncte
2) „Cotroceni"	14—18=4	puncte
3) „Arsenal"	9—31=2	puncte
4) „Gloria"	3—16=1	punct

C. G. N.

Comunicat

In şedinţa din 30 Oct. a. c. luându-se în discuţie contestaţia torul Gabor, „Dragomir Niculescu", torul Gabor, „Dragomir Niculescu", se omologhează cu rezultatul depe teren.

Se amână contestaţia grupării „Crişul" la matchul cu „Ianculuiu" privitor la întrebuinţarea unor jucători districtuali.

Privitor la contestaţia grupării C. A. Obor la matchul cu „Ianculuiu" se omologhează cu rezultatul de pe teren; se amendează gruparea „Ianculuiu" cu lei 50, şi se suspendă până la achitare.

După aceasta, comitetul C. G. N., trage la sorţi etapa VII, care va avea loc Duminică 3 Noembrie a. c.

ETAPA VII-a

Crişul-Plumbuita, teren Crişul, ora 3, Rodeanu.

Europa-Mugurăşul, teren Sparta, ora 1.30 p. m. Puiu Sotirici.

Ianculuiu-Şerban Vodă, teren Ianculuiu, ora 2.30, arb. Timn Z.

Capşa-Pescaru, teren Velodrom, ora 2,30, arb. Teodorescu.

C. A. Obor-Dragomir Niculescu, teren Dacia ora 3.

Oituz-Grand, teren Oituz, ora 2, alb. Hiropede Paul.

Assan-Dragalina, teren Sparta, ora 2.30, arb. Puiu Sotirici.

Convocări

• **JUVENTUS** convoacă azi 1 Noembrie toţi juniorii la antrenament pe terenul Biruinţa la ora 14,30. Cei care vor absenta vor fi suspendaţi.

• **F. C. „COTROCENI"** convoacă pentru astăzi 1 Noembrie 1940 d. a. pe terenul „Arsenal" la orele 14, în vederea antrenamentului general pe toţi jucătorii săi.

Se aduce la cunoştinţă că se va forma echipa pentru Duminică, în vederea matchului cu „Băneasa".

*

IND. IUTEI convoacă pentru azi ora 15 d. m. pe orice timp, la antrenament general, următorii jucători: Cristescu, Antonescu, Negruţ, Ionescu Mihăilescu, Meleşteu, Mitran, Bulgaru, Cociş I, Cociş II, Labo, Cristescu Jean, Braia şi Lerani.

La ora 6 seara se convoacă toţi membrii din comitet, pentru şedinţa în care se vor lua hotărîri importante.

*

„Sportul Românesc", convoacă pentru astăzi 1 Noembrie 1940 la orele 15 precis, pe terenul „Rahova", la antrenament pe următorii jucători:

Florescu I, Hanţi, Moşoiu Ghorghe, Costel Predescu, Sile Slev, Zainea Niculae, Petre Nenea, Verciuc Constantin, Preda Nicolae, Barbu Andrei, Hidioşanu Petre, Tunăreanu Ion, Voinescu Radu, Mitică Fie, Ivan Gogu, Bălţăteanu Motanul, Constantinescu Vasile, Boroşiu Ştefan, Dumitru T. Dumitru precum şi pe toţi acei ce doresc a activa în noua grupare.

Se atrage atenţiunea că nu este permisă nicio lipsă, iar jucătorii Hidioşanu, Voinescu şi Neagu, sunt convocaţi în mod special, atrăgându-li-se atenţia că vor fi pedepsiţi.

După antrenament se va ţine şedinţă la care se va forma echipa pentru matchul cu L. P. N de Duminică 3-XI-crt., pe terenul Iuta la ora 15.

*

„A. S. Garajele Mihăescu" convoacă pentru azi 1 Noembrie 1940, la ora 15, la sediul său din str. Cobălcescu No. 45 următorii jucători: Stancu, Iordan, Gargaliu, Lambru, Urziceanu, A Constantinescu, Lazăr, Bănică, Emil, Dobre, Ivaşcu, Cristescu, Ciobârnei, Caubuc, Reiher, Virgil, Craiu.

In mod special, se convoacă jucători, Gargaliu, Constantinescu şi Lazăr, în caz de neprezentare vor fi suspendaţi pe timp de 2 ani.

SPECTACOLE

Teatre

OPERA ROMANA: Noaptea Sf. Gheorghe.
NAŢIONAL: Faust.
Seara: Femeia Cezarului.
STUDIO V. ALECSANDRI: Capul de răţoi.
SARINDAR: Flacăra sfântă.
sfântă. Seara Elisabeta de Essex.
COMEDIA: Tâharii.
REGINA MARIA: Hoţii.
Seara: Papa se lustruieşte.
LIGA CULTURALA: Lipitorile satelor.
MUNCA ŞI VOE BUNA: Soacra şi nora.
CARABUŞ (Savoy): Cura' Tănase.
ALHAMBRA: Târgul sărutatului.
TEATRUL ION VASILESCU: Suflet candriu de papugiu.

Cinematografe

ARO: Hotel Sacher şi jurnal nou.
SCALA: Ispita unei nopţi.
CAPITOL: Iadul Ingerilor cu cei 6 copii ai străzii, Margaret Linchay şi jurnal Ufa.
TRIANON: Căpitanul Mollenard.
TRIANON: Cuvânt de onoare şi jurnale.
SELECT: La răscruce de vânturi.
FEMINA: Primul bal.
ARPA: Botezul focului şi Bănuită.
PALAS BULEVARD: Procesul Mariei Lafarge; Carnavalul Alb.
REGAL: „Ispita unei nopţi" şi jurnal U. F. A.
ROXY: Pygmaliyon; Jurnal Ufa.
SAVOY: Vin ploile şi Tentaţie
ELYSEE: Cei trei Godonas, Cine e Antonio Machin şi Revista.
FRANKLIN: Omul cu masca de fier şi Stan şi Bran alpinişti.
FORUM: Elisabeth şi Esser şi Jurnal O.C.R.
OMNIA: Cântecul Deşertului şi Agentul mascat şi Trupa de reviste Titi Mihăilescu.
NISSA (Str. Intrarea Zalomit nr. 6 (Cişmigiu): Omul cu masca de fier; Patru bărbaţi şi un jurământ.
BIZANTIN (Bd. Elisabeta 2): Brigada Nordului şi Omul cu masca de fier.
AIDA (cal. Rahova 151): Intre glorie şi dragoste şi Andy Harchy milionar.
AMERICAN: Balalaica; Pareda cea mare şi Jurnal românesc.
BARCELONA (Str. Măgurele 123): Vestul sălbatic şi Miss Catastrofa.
CARMEN (Dudeşti) 169): Strada Amintirilor şi Spaima Deşertului.
COTROCENI: Sudan şi Secretul celor 13 scaune.
DICHIU (Str. Romană 89): Gorila şi Fecioara rătăcită.
DACIA: Steaua din Rio; Salvatorul Vestului.
DIANA: La capătul pământului şi Soţul meu conduce anhceta.
EDISON: Vulturul negru (operă completă) şi Mister Zerc.
FLORIDA (B-dul Ferdinand 118): Procesul Marie!Lafarge şi Dansul vieţei.
GRAND (şos. Crângaşi nr. 42): Ingeri cu feţe murdare (cei 6 copii ai străzii); Femeia care primeşte palme; Jurnal Ufa.
ILEANA (str. Avrig nr. 1): Insula Emigranţilor şi Femeia şi leopardul.
IZBANDA: Ingeri cu feţe murdare; Invitaţie la dans.
LIZEANU: Cauciuc; Evadatul din Insula Dracului şi Revista.
LIA (Griviţei 196): Vulpea argintie şi Aşa-i Parisul.
LUCIFER: Se lasă noaptea şi Tigrul din Arizona.
LILLY (Şoseaua Giurgiului nr. 3): Visul unei prinţese şi Gorilă.
MARCONI: Regele Valsului; Tunelul; Parastasul legionarilor şi manifestaţia din piaţa 6 Septembrie.
MARNA (Griviţei 80): Balalaica; Jurnal românesc şi Ufa şi Trupa de reviste Titi Mihăilescu.
MODEL: Beauţeste; Războiul fulger.
MIORIŢA: Tămăduitorul şi Cavalcada Hollywoodului.
NERO (Calea Şerban Vodă 94): Strengarul şi Oraşe sub alarmă.
NONI: Insula Văduvelor şi Jungla Morţii.
ODEON: Luna de miere în Bali şi Campania din Polonia.
PELEŞ (calea Colentina nr. 84: Dragostea mea te cheamă şi Aur şi femei.
PARIS (Calea Rahovei nr. 118): Variete; Ultimatum.
PACHE (Str. Mătăsari 31): Eroul din Far-West; Adevăr cu orice preţ.
RAHOVA: Balalaica; Prada cea mare.
REX (Dudeşti 22): Balalaica; Citadela Mediteranei; Cocoşul boxier.
SPLENDID (Moşilor 290): Cazul Casila şi Dansăm în jurul lumii.
TOMIS (Calea Călăraşilor nr. 11): Lanţuri sfărâmate şi Romanţa întunericului.
UNIC (b-dul Filantropiei 57): Vulpea argintie şi Aşa-i Parisul.
UNION: Pacific şi Stan şi Bran în Eroi fără voe.
UNIREA (Filantropiei 143): Ispitele trupului şi Moartea obosită.
VOLTA BUZEŞTI: Fetiţele au crescut şi Zenobia.
VOLGA (Dorobanţi nr. 1): Rivala; D-l Topper divorţează.
VENUS: Comoara din Insula Piraţilor (operă completă)
VERGU (Şos. Mihai Bravu 221): Brigada Nordului; Insula Ocnaşilor.

football football football football football football football

RASPUNSUL M. L. Sz-ului

Urmare din pag. 1-a

refugiaţi, cari au căutat un nou domiciliu în urma unei presiuni forţate, care realizează cazul forţei majore. Pe de altă parte, printre refugiaţi sunt jucători, cari s'au înapoiat la domiciliile originale din Transilvania. In fine sunt jucători din teritoriul cedat Ungariei, care au fugit — relativ s'au refugiat — în teritoriul român. Problema este deci mutuală.

De aceea noi propunem să binevoiţi a lichida prin discuţiile personale ale delegaţiilor federaţiilor noastre. Noi propunem Belgrad ca loc al negocierilor şi viitorul apropiat ca termen. Cu ocazia acestei conferinţe trebue să discutăm de asemenea chestiunile de drept ale averii organizaţiilor federale şi ale cluburilor de football din teritoriul cedat. De exemplu lipseşte o sumă de 49.000 lei, proprietate a ligii din Cluj.

Cât despre cei 75 de jucători enumeraţi în scrisoare d-voastră că ar fi sosit din teritoriul român în Ungaria noi vă rugăm, considerând naţionalitatea lor ungară, să binevoiţi a trimite un nou tablou pentrucă nu înţelegem numele lor deghizate în româneşte".

*

„Permiteţi-ne să vă facem cunoscut că federaţia noastră a dat drept de joc provizoriu fiecărui jucător refugiat, până la aranjarea definitivă a situaţiei sale".

Scrisoarea este semnată de d. Ghidofaloy.

PUNCTUL DE VEDERE AL FEDERAŢIEI ROMANE NU ESTE CUNOSCUT

Punctul de vedere al federaţiei române nu este cunoscut. El va fi formulat în cursul săptămânii viitoare.

Ori care ar fi el însă, trebue să subliniem că el va fi totuşi mai politicos şi mai raţional decât răspunsul M. L. Sz. „Chestia" cu numele deghizate în româneşte este destul de bună.

E regretabil numai că M. L. Sz. o consideră mai mult decât o glumă parţial reuşită; ea pare a fi esenţială.

Juventus - Franco Română şi Carmen - Viforul Dacia furnizează deschiderile la matchurile din Giuleşti şi Splaiu

Cele două jocuri divizionare de Duminică se bucură de matchuri de deschidere de importanţă deosebită.

In Giuleşti, la ora 13, Juventus înfruntă pe Franco-Română iar la aceeaşi oră, în Splai, Carmen întâlneşte pe Viforul Dacia. Desigur că importanţa acestor jocuri a determinat pe conducători să facă intense pregătiri.

JUVENTUS ALINIAZA ECHIPA „COMPLETA"

Maior — antrenorul roş-albaştrilor — a condus eri după amiază ultimele pregătiri în vederea acestui match. Antrenamentul s'a făcut în compania Distribuţiei pe terenul Biruinţa.

Au fost prezenţi toţi jucătorii cari au arătat o excelentă condiţie fizică şi o bună dispoziţie.

Matchul cu Franco-Română nu poate decât să constitue un greu examen pentru bucureşteni cari cunosc perfect de bine posibilităţile adversarului.

Evident că Juventus este o echipă de clasă, însă acesta nu este un motiv pentru ca Franco-Română să fie ignorat. Noi acordăm întâlnirii din Giuleşti toată atenţia.

DERBYUL CATEGORIEI I-a

Nu este mai puţin adevărat că şi deschiderea dela Venus este la fel de atrăgătoare.

Carmen — echipa neînvinsă — întâlneşte pe Viforul Dacia în derbyul categoriei I-a, seria III-a.

Va fi un match strâns, care are menirea să desemneze campionul de toamnă al seriei.

Este un match greu pentru Viforul Dacia şi nu vedem cum ar putea trece peste un adversar de talia Carmen-ului.

Ambele întâlniri vor începe la ora 13.

Lengheriu a marcat cinci goaluri în jocul cu LAROMET... ...dar va marca şi Duminică in matchul cu F. C. Ploeşti când va juca inaintaş centru?

In urma eşecurilor din ultimul timp, Rapid ţine neapărat să se reabiliteze în matchul cu F. C. Ploeşti, dar n'a uitat că la Bucureşti ploeştenii au făcut totdeauna figură frumoasă. In acest scop, feroviarii au făcut ieri la Giuleşti, un antrenament tare. Au angajat o dispută „în toată regula" cu districtuala categoriei II Laromet.

In două reprize de 30 de minute Rapid şi-a desfăşurat, în mod uşor posibilităţile de joc, urmărind nu atât eficacitatea, cât stabilirea unei condiţii fizică şi o viziune a jocului ireproşabil.

Sub directa conducere şi supraveghiere a lui Auer, au luat parte la antrenament, în ordinea formaţiei, următorii jucători: P. Rădulescu (Sadowsky), Slivăţ, Marton, Wetzer III (Costea), Răşinaru, Moldoveanu, Sipos, Bogdan, Lengheriu, Dan Gavrilescu, Jurcă.

Wetzer III a jucat mai bine de o repriză half-centru, Răşinaru părăsind terenul. Găsim totuşi greşită întrebuinţarea lui Wetzer III în centrul liniei de mijlocaşi, când el, prin excelenţă ,este half de margine.

Portarii au jucat alternativ, apărând chiar în poarta districtualilor.

Revelaţia antrenamentului a fost Lengheriu, întrebuinţat centru înaintaş. Verva lui de shoot, ilustrată prin cele cinci goaluri marcate, îl arată capabil de a ocupa şi în matchul de Duminică acest post.

Au lipsit dela antrenament Baratky, Vintilă şi Negru.

Echipa lui Wetzer II a făcut figuraţie, primind şapte goaluri cu tot ajutorul portarilor rapidişti.

Probabil că în matchul cu F. C. Ploeşti feroviarii vor adopta sănătoasa formaţie cu Lengheriu în înaintare şi Marton fundaş.

B.

Turneul în Orient al echipei naţionale române irealizabil

Cu răspunsul federaţiei turce, cade unul din proectele fostei federaţii de football: acela al unui turneu hibernal în Orient.

In afară de Turcia, echipa noastră reprezentativă urma să joace şi în Grecia, o propunere în acest sens fiind trimisă forului grec. Actualul conflict cu Italia însă, face imposibil realizarea acestui turneu.

Astfel că turneul în Orient a căzut în baltă...

Oylmpia a rămăs fără aripi... ...a dat deslegare şi lui Fabian

Olympia străbate în momentul de faţă o criză destul de importantă pe care însă o poate învinge graţie unei foarte puternice echipe de juniori, care îi permite să se despartă de jucătorii, cari primeau salarii mai mari.

Primul, de care s'a despărţit, a fost Stoian, extrema stângă. Acum Olympia a dat drumul şi aripei drepte Fabian, care după toate probabilităţile va juca la F. C. Brăila.

Aşa dar Olympia a rămas fără aripi; aceasta nu înseamnă însă că nu mai poate sbura.

*

Intr'adevăr, în ciuda svonurilor care circulă, Olympia se va prezenta la matchul de campionat de Duminică. Firește, alb-negrii vor alinia o echipă complectată cu juniori.

Alexandrescu reintră Duminică la F. C. Ploeşti

Ploeşti, 31. (Prin telefon). — *După antrenamentul de azi s'a alcătuit echipa, care va juca la Bucureşti contra Rapidului.*

De remarcat că la Bucureşti va juca echipa cea mai bună. Alexandrescu reintră şi el. Iată echipa:

Schramek, Hetzer, Dunăreanu; Mişcolţ, Dobra, Pop III; Covaci II, Pop II, Alexandrescu, Ştefănescu, Maliţa.

VENUS are iar o „apărare ermetică"

Reintră Sfera iar Negrescu poate juca

Venus nu mai e un sanatoriu. Răniţii s'au restabilit şi la antrenamentul de ieri nu a lipsit decât Humis, care este încă „lovit".

Dealtfel, Humis e singurul semn de întrebare în echipa, pe care o va alinia Venus la Reşiţa.

Dacă Humis nu poate pleca la Reşiţa, în centrul liniei de atac va juca Gabor.

S'a făcut antrenament cu mingea şi la urmă, foarte multe sprinturi. Au lucrat mai mult cei cari au lipsit la antrenamentul de Miercuri.

REINTRĂ SFERA

Echipa a fost alcătuită. Fundaş dreapta joacă Sfera. In matcul acesta, apărarea imediată a Venusului s'a refăcut. „Negrii" au din nou terţetul David, Sfera şi Negrescu în apărarea imediată.

Iată formaţia: David, Sfera, Negrescu, Brandabura, Feraru, Lupaş, Ene, Ploeşteanu, Gabor, Petea, Iordache. Rezerve sunt: Budan şi Ionescu Crum.

Aşa cum am anunţat, plecarea a fost fixată pentru Sâmbătă dimineaţa.

GLIŞOVICI, jucătorul-gazetar, în echipa JUGOSLAVIEI

BELGRAD, 31 (Serviciul nostru special). — Matchul revanşe cu Germania pe care echipa naţională jugoslavă îl ssuţine Duminica aceasta stârneşte un viu interes în cercurile sportive. La Zagreb, unde va avea loc matchul, pregătirile sunt terminate.

Iar la Belgrad se organizează trenuri speciale pentru acest joc de mare interes. Sunt excursii sportive cu plecarea Sâmbătă şi sosirea Luni.

*

In ce priveşte echipa naţională, selecţioneurul croat, d. Joze Jakopici a făcut o modificare în formaţia pe care am anunţat-o. D. Jakopici a asistat la matchul de campionat Beogradski-Slavia şi după match a dispus ca extrem dreapta — în locul lui Zimmermanncici din Zagreb — să joace Glişovici dela Beogradski. Astfel că scheletul echipei rămâne acelaş: o combinată Gradjanski-Beogradski.

Incât echipa arată acum astfel: Glaser-Brojovici, Dubaţ-Glanici, Jazbinşek, Lehner-Glişovici, Valjarevici, Bojovici, Aţa Jifkovici, Matekalo.

Rezerve: Markuşici, Manola şi Vujadinovici.

*

Germanii vor alinia echipa pe care am anunţat-o, adică:

Klodt-Janes, Streitle-Kupfer, Rhode, Kitzinger-Lehner, Walter, Conen, Fiederer, Artl.

*

Dintre jucătorii germani, Lehner este de 57 ori internaţional, Janes de 55, Kitzinger de 30, Kupfer de 29 şi Conen de 23 ori.

Nou selecţioneur unic la Belgrad

Belgrad, 31. (Serviciul nostru special). — *In ultima sa şedinţă, districtul Belgrad de football a ales un nou selecţioneur în persoana d-lui Sava Marinkovici, fost de trei ori internaţional iugoslav.*

La jumătatea campionatului de toamnă... Probabilităţi şi statistici. Echipe fără victorii şi fără înfrângeri

La jumătatea campionatului de toamnă, cea mai bună situaţie o are Unirea-Tricolor.

Echipa oboreană este leader cu două puncte avantaj, dar cu un match mai mult jucat.

Etapa aceasta de campionat îi poate consolida însă poziţia dându-i un avans real de două puncte asupra Ripensiei.

Jocul probabilităţilor este simplu. Unirea-Tricolor joacă la Craiova, iar Ripensia, la Brad.

In mod normal — şi această „normalitate" este dată de ultimele rezultate — Unirea-Tricolor ar putea câştiga matchul din „cetatea banilor".

F. C. Craiova a rămas fără mijlocaş centru; în acelaş timp fără unul din cei mai buni jucători ai săi. Nagy a plecat în Ungaria.

La Brad însă, Ripensia întâlneşte echipa completă a Micii şi aceasta nu a pierdut încă pe terenul propriu.

Prima victorie a Craiovei şi prima înfrângere pe teren propriu a Micei, iată coincidenţa, care ar putea periclita poziţia Unirii-Tricolor.

*

O altă probabilitate interesantă este aceea dela Brăila.

Se întâlnesc două echipe „fără victorie" şi fără puncte.

Echipa locală are şanse să câştige primele două puncte dacă...

Acesta este factorul cel mai important. Dacă brăilenii vor putea legitima pe toţi jucătorii noi, cu care sunt în tratative, echipa rezultată nu va putea pierde matchul cu „U.".

Cu atât mai puţin cu cât „U." joacă pentru prima dată în deplasare.

*

Şi acum puţină statistică după jumătatea campionatului.

O singură echipă nu a cunoscut încă înfrângerea: Ripensia.

S'au marcat 348 de goaluri, cele mai multe le-a dat Venus, 23, şi cele mai puţin F. C. Brăila, desigur: 2.

Cele mai multe le-a primit tot Brăila (34), iar cele mai puţine Ripensia şi Universitatea (5), dar „U." are numai două matchuri jucate.

Un lucru foarte interesant. La jumătatea campionatului de toamnă, mai sunt echipe cari nu au câştigat nici un match.

Şi sunt trei: Brăila, Craiova şi Universitatea (care este la început însă).

H I P I S M

Mâine, la Băneasa-Trap

Reuniunea de mâine a Societății Hipice Române de Trap, se impune printr'un program de factură aleasă, care lasă să se întrevadă perspectiva unui interesant spectacol.

Programul excelent alcătuit, cuprinde alergări deschise, la care se va adăoga caracteristica distinctă a ultimelor reuniuni: loturile deosebit de numeroase.

In fruntea lui se situează premiul Vichy, în care vor alerga o serie dintre cei mai buni trăpași dela noi, dintre care citâm pe: campiona turfului Joppa Hanover, Haron, Amilkar, Latin, Josedale Margot, Kundry, Avion — campionul generației de trei ani — Joly, Ben țur, Talaz, etc.

Deopotrivă de interesante sunt premiile Vindobona și Varasz, cari reunesc la start performeri cu verificate state de servicii.

La toate acestea se mai adaugă și contribuția de interes a pariului austriac, care va fi reluat dela atracțioasa miză de 206.610 lei și care va depăși astfel suma de 250.000 lei.

ANTICIPARI

PR. WALHALLA. Debutantul Guy dacă acceptă acest angajament, va conta efectiv în alergare, la lucru comportându-se bine.

Veste Bună, Beatrice, Fidel și Liliac G sunt adversarii cei mai redutabili pentru pensionarul lui Cercasov.

PR. VINDOBONA. Winsome Josedale se impune în acest lot, de oarece caii ce primesc avantagii sunt elemente puțin corecte sau eșite din formă.

Diadia Lul și Havana sunt singurii adversari serioși pentru fiica lui Main Mc. Elwyn.

PR. VACAREȘTI. Ghid dacă va fi trimis la start are cei mai mari sorți de izbândă.

Străjer la 100 de metri va fi un adversar destul de incomod. Mai au șanse deasemenea Cartușel, Torent și Benedek.

PR. WOTAN. Cursa se va petrece între: Falada, Amok II, Vardar, Veturia și Halal.

PR. VICHY. Joppa Hanover dacă va concura, este probabil că nu va figura la pariul mutual. Din rest, Avion, Josedale Margot, Latin și Gruia vor da o crâncenă luptă.

PR. VOLGA credem că se va împărți în reprize, din pricina numeroaselor adeziuni ce a reunit.

Olga, Lector, Ikar, Havaiana și Chilipir sunt caii cursei. Aceasta bine înțeles dela prima vedere.

PR. VIILOR. Cina dacă va fi condusă cu convingere, cum deține o condiție mulțumitoare, s'ar putea să scape.

Călin, Harry Boy și Pușa sunt de asemenea concurenți cu mari șanse.

PR. VARASZ. Dexter Hanover are o situație comodă, care rezolvă problema primului loc.

Gladiator II, Iubita, Gondolat II și Ninon au deasemenea o situație mai clară la prima vedere.

CONCURENȚII PROBABILI

Premiul WALHALLA
Condiție — 18.000 lei

Guy	1080	Cerkasoff
Ripensia	1080	?
Ursuz	1080	D. Botea
Halima	1080	Gram
Don Juan	1080	Tassopol
Gologan	1080	0
Cojeanca	1080	0
Veste Bună	1080	Grăjdănescu
Lucica	1080	0
Dudu V.	1080	Crotenco
Lorica	1100	Gaidaev
Beatrice	1120	Dobrescu
Fidel	1140	Ghinea
Liliac G.	1160	Corol
Walewska	1200	0

Premiul VINDOBONA
Condiție — 21.000 lei

Oborean	2120	Toderaș
Dor de Ducă	2140	0
Peter Gordon	2140	Brailowsky
Diadia Lul	2160	Szabo
Ezer jo	2160	Grunwald
Busuioc	2160	Ghinea
Champion jr.	2180	N. Ionescu
Wins. Josed.	2200	Cerkasoff
Josed. Margot	2200	0
Spic	2200	0
Havana	2240	V. A-sky
Nation	2260	0

Premiul VACAREȘTI
Condiție — 18.000 lei

Străjer	1680	Szabo
Bistricioara	1700	Sandu G.
Zeta	1720	Dobrescu
Geisha	1720	0
Draga Mea	1720	Grăjdănescu
Busuioc	1720	0
Elly	1720	Pavlic
Cartușel	1720	Gram
Viitor	1740	Ghinea
Dolly Worthy	1740	0
Livada	1740	Toderaș
Flying	1760	D. Botea
Torent	1760	Crainic
Arama	1760	Gaidaev
Adda Worthy	1760	Corol
Anny Worthy	1780	0
Benedek	1780	Tassopol
Ghid	1780	V. A-sky
Isabela	1780	Brailowsky
Spic	1780	0
Columbus	1800	0
Iubita	1800	0
Kamaa	1800	Grunwald

Premiul WOTAN
Condiție — 15.000 lei

Crisantema	2080	N. Ionescu
Faust	2080	Toderaș
Porunca	2080	Moldovan
Tip Top	2080	Fischer
As Worthy	2100	Corol
Chiot	2120	0
Lucky Boy	2120	K-nițky
Falada	2120	Dobrescu
Amok II	2140	Gaidaev
Sever	2160	A. Bota
Baba Dochița	2160	Teofil
Halal	2160	Gram
Vardar	2180	Pavlic
Lector	2180	0
Zubr II	2180	V. A-sky
Veturia	2200	Tassopol
Odessa	2220	0
A 1	2240	0

Premiul VICHY
Record — 30.000 lei

Talaz	1700	A. Bota
Gaby M.	1700	0
Anny Worthy	1700	Crotenco
Ben Hur	1700	Tassopol
Taina	1700	Fischer
Jarvis	1700	Ghinea
Joly	1700	Gaidaev
Avion	1700	Pavlic
Havana	1720	0
Kundry	1720	Dobrescu
Josedale Marg	1720	Grunwald
Latin	1720	I. Bordei
Gruia	1740	V. A-sky
Ninon	1740	0
Szeged	1740	0
Amilkar	1780	Grăjdănescu
Haron	1780	?
Joppa Hanover	1780	?

Premiul VOLGA
Handicap — 15.000 lei

Adam	1700	D. Botea
Lut	1700	0
Peggy Worthy	1700	Crotenco
Chiot	1700	Gaidaev
Cimbrie	1700	I. Mike
Bim	1700	Brailowsky
Baba Dochița	1720	0
Elișor	1720	Fischer
Vito	1720	Cerkasoff
Olga	1720	Crainic
Victoria	1720	Corol
Halal	1720	0
Talisman	1740	Strijiniuc
Lector	1740	Dobrescu
Ciuleandra	1760	V. A-sky
Ciuruc	1760	0
Lilia	1760	Ghinea
Vardar	1760	0
Odessa	1760	Pavlic
Zubr. II	1760	Podoleacov
Ikar	1780	Pavlic
Cartuș	1780	0
Aron	1780	Gram
Lupoaica	1780	Szabo
Năluca	1780	T. Marcu
Havaiana	1780	V. A-sky
Garda	1800	Szabo
A 1	1800	Fischer
Victor	1800	Corol
Chilipir	1800	Brailowsky
Princesse Axte	1820	0

Premiul VIILOR
Handicap — 15.000 lei

Cartuș	2100	Brailowsky
Oborean	2120	0
Cina	2120	Tassopol
G-ral Worthy	2120	Crotenco
Hollo	2140	Dobrescu
Dudu Gordon	2140	Gaidaev
Giovinezza II	2140	Podoleacov
Harry Boy	2140	T. Marcu
Tais	2140	Voronin
Joker	2140	Marinescu
Princ. Axtell	2140	Corol
Zenit	2160	Fischer
Elena	2160	A. Bota
Zgomot	2160	0
Pușa	2160	Pavlic
Hotin	2160	V. A-sky
Pinkerton	2180	Gavrilescu
Dor de Ducă	2180	0
Tava	2180	Drăgotescu
Șoimu	2180	Gram
Călin	2180	Cerkasoff
Durdulia	2180	?
Va-ta	2200	0
Busuioc	2200	0
Nineta	2220	0

Premiul VARASZ
Handicap — 21.000 lei

Dolly Worthy	1700	Crotenco
Columbus	1700	0
Sonia Worthy	1700	Corol
Giuditta	1700	T. Marcu
Isabella	1700	0
Cartușel	1700	0
Brebenea	1720	Gaidaev
Gladiator II	1720	I. Bordei
Prokator	1720	Fischer
Kamaa	1720	0
Nation	1720	Gram
Dexter Hanover	1720	Cerkasoff
Anny Worthy	1740	0
Vuet	1740	Tassopol
Trixie	1760	?
Ghid	17560	0
Josed. Margot	17560	0
Iubita	1760	Ghinea
Little Orphan	17560	0
Gruia	1780	0
Gondolat II	1800	Grăjdănescu
Ninon	1800	Pavlic
Haron	1820	0

Datele probelor importante de galop

Premiul FAVARA, 3 Noembrie.
Premiul VIVIAN, 3 Noembrie.
Premiul N. FILIPESCU, 10 Noembrie.
Premiul MUNICIPIULUI BUCUREȘTI, 10 Noembrie.
Premiul DIM. GR. GHIKA, 17 Noembrie.

IERI LA BANEASA

MITSOUKO III SINGURUL FAVORIT CARE A CORESPUNS

A. Cucu a câștigat 3 curse; iar Radu Cristea două. Handicapuri foarte spectaculoase

Reuniunea de eri a Jockey Clubului bucurându-se de clemența unei toamne apărute cam de timpuriu și cuprinzând un program de real interes, a repurtat un succes ce a depășit așteptările.

Pentru o reuniune din mijloc de săptămână, asistența a fost deosebit de numeroasă.

Este incontestabil că eforturile depuse de Jockey Club pentru redresarea alergărilor de galop, își găsesc în mod din ce în ce mai accentuat, o răsplată bine meritată din partea publicului sportiv bucureștean, care a făcut dovada că știe să se arate foarte favorabil programelor într'adevăr de real interes ce i se oferă.

Eri, n'a figurat nici un premiu clasic sau semi-clasic; însă cele șapte curse ale zilei — cu excepția uneia — se impuneau prin echilibrul lor, ca fiind de o atracțiozitate de netăgăduit.

Găsim deasemenea necesar de reliefat reușita handicapurilor cari se desprind ca fiind cele mai interesante probe. In afara faptului că ele întrunesc loturile cele mai numeroase, dar d-nii Ciplosky și Moroianu distribue greutăți atât de echilibrate, încât ele asigură în acelaș timp și spectacolul cel mai captivant al unei reuniuni.

Exemplul de eri — care se repetă pentru a nu știm câta oară — este prea concludent pentru a mai insista.

Trecând asupra rezultatelor înregistrate, vom consemna în ansamblu, crâncenul nenoroc al favoriților, cari n'au parvenit să-și adjudece decât una din cele șapte probe ale zilei.

Outsiderii, deși din rândurile lor nu s'a desprins nici unul care să raporteze o cotă de 100 lei pentru 10, au copleșit prin numărul lor.

INEGALA MITSOUKO III

Proba principală o socotim premiul La Belle Marion, care deși n'a reunit la start decât trei concurenți, calitatea acestora a fost dintre cele mai valoroase.

Finalmente, după o alergare fără faze bogate, Mitsouko III a repurtat o victorie ușoară.

Era firește, cel mai bun cal al lotului. Dar acest fapt, departe de a constitui un indiciu asupra formei fiicei lui Indus, ridică doar problema că pensionara lui Gabor nu mai este elementul din trecut, excelând acum doar în performanțe contradictorii.

Aceste fluctuații reprezintă ele înseși o înclinație spre o scădere de valoare și deaceea socotim victoria de eri a lui Mitsouko III, drept un eveniment lipsit de importanță.

Nu voim să scădem cu nimic din meritele fiicei lui Indus și am fi chiar bucuroși dacă ne-ar desminți această părere; dar după oscilațiile arătate în decursul acestui meeting, nu se poate crede altceva despre ea.

HAN ȘI NINDI DOI MÂNJI CU FRUMOASE CALITAȚI

Din ansamblul performanțelor de eri, subliniem cele două victorii ale antrenamentului lui Kristoff, obținute cu Han și Nindi.

Primul se arătase cu prilejul unei exhibiții precedente ca fiind în cert progres. Confirmând aceasta, eri a repurtat un succes de justețe, dar pe deplin meritat.

Nindi a alergat și el excelent, dând un kg. Mixandrei și biruind-o apoi net.

Chiar dacă permormanța iepei constitue pentru noi un semn de întrebare dificil de explicat, performanța fiului lui Leu rămâne la justa ei valoare.

ST. SIMON
a călărit impecabil pe Penitence

MOLDA ȘI PERSANE, DOUA INVINGATOARE MERITUOASE

Tot eri am mai avut plăcutul

R. CRISTEA
a câștigat două alergări.

prilej de a înregistra o victorie a simpaticelor culori ale d-lui B. Catargi, atât de nenorocoase în ultimul timp. In contul d-sale a biruit Molda, care a concurat nesperat de frumos.

Prima repriză a premiului Magnesium a revenit iepei Persane, prezentată în cea mai bună condiție de Ion Gheorghe și călărită excelent de Cucu.

A. CUCU
biruitor în trei probe

PENITENCE A CAȘTIGAT VANZAREA ZILEI

Prima alergare a zilei, rezervată băieților de grajd, a fost adjudecată cu manifestă ușurință de Penitence, călărită foarte frumos de micul Simon.

Relativ la acest apprenti, ne vom afirma credința că va fi un călăreț de reală valoare, poate unul dintre cei mai buni, din câți s'au ridicat în ultimii ani. Mai are evident mult de progresat, dar dacă-și va urma cu perseverență și cinste școala de astăzi, nu se poate să nu confirme impresia ce o nutrim despre el.

LAEȘIȚA IN MARE PROGRES

Ultima alergare a zilei — foarte emoționantă pentru unii jucători fericit inspirați dela jocul austriac — s'a încheiat cu o luptă furibundă între Lăeșița, Bold și Junte.

Grație energiei lui Cucu, prima a câștigat de extremă justețe, marcând totodată un frumos progres.

Bold s'a apărat foarte onorabil; iar Junte nu putea face mai mult față de modul surprinzător de prost cum a fost susținută de J. Gill.

— Niddy —

Rezultatele technice

309. Premiul GUIPEREUX — Vânzare — Apprentis — 1400 m. (P.I.)
Pr. I, 20000; II, 5000; III, 2500; IV, 1200 lei

1	PENITENCE	37	Simon	56	42	Câștigat:
2	Leoaica	38	Stoian	40	53	4-3-2
3	Ciocârlan	50	I. Huțuleag	25	23	lungimi
4	Cin'te ține	49	Durnea	116	161	Durata 1'30
	Balyhoo	48½	Grecu	110	161	
	Micșunea	38	Cucu P.	151	268	
	Iagodka	49½	Florescu	92	100	
	Szarcsa	46½	Nicodim	70	74	

PENITENCE (Basilisque și La Peruche) aparține d-lui I. Grigorescu și este antrenat de Mac Intyre

In plus lei 2000 d-lui Negroponte, cresc. iepei Leoaica

Pénitence scoasă în vânzare, a rămas proprietarului

Cota: Tribună: 56; 13, 13, 13; Peluză: 42; 15, 16, 12:10 lei

310. Premiul MAGNESIUM — W.-H'cap (repr. I-a) — 1600 m. (P.I.)
Pr. I. 25000; II, 6200; III, 3100; IV, 1600 lei

1	PERSANE	53	Cucu	53	39	
2	Barcău	53	V. Huțuleag	48	322	
3	Odihna	57½	Ilinca	134	232	
4	Mărțișoara	55½	Mullot	146	184	Câștigat:
	Rada III	51	Oprescu	132	116	2-cap-1½
	Alice	61½	J. Gill	211	232	lungimi
	Monfaucon	55	Crișan	123	77	
	Farmec	50	Iozsa	51	49	
	Olaf	55½	Vincent	42	34	Durata 1'44
	Olănița	56	Cristea R.	163	851	
	Beauty	48	Florescu	517	1053	
	Tricolor	61	G. Enescu	276	322	

PERSANE (Maravedis și Persian Princes) aparține Grajdului Brumar și este antrenată de Ion Gheorghe

In plus 2500 lei Herg. Balc, crescătoarea lui Barcău

Cota: Tribună: 63; 22, 22, 33; Peluză: 39; 22, 44, 47:10 lei

311. Premiul LA BELLE MARION — Mixtă — 2200 m. (P. V.)
Pr. I. 35.000; II, 8500; III, 4250 lei

1	MITSOUKO II	60½	Cucu	15	14	Câștigat:
2	Răzvrătit	62	J. Gill	29	40	4-5 lungimi
3	Roy	59	Cristea R.	40	42	Durata 1'31

MITSOUKO III (Indus și Maritarde) aparține Grajdului Brumar și este antrenat de E. Gabor

In plus lei 3500 d-lui Căp. Georgescu-Saidic, crescătorul lui Răzvrătit, calul sosit al doilea.

Cota: Tribună: 15; Peluză: 14:10 lei

312. Premiul MAGNESIUM — W.-H'cap (repr. II-a) — 1600 m. (P.I.)
Pr. I, 25000; II, 6200; III, 3100; IV, 1600 lei

1	MOLDA	58	J. Gill	84	126	
2	Fanatic	53	Vincent	41	40	
3	Puișor	54½	Tasim	467	164	
4	Zefir	53	V. Huțuleag	187	160	
	Țuguilă	50	I. Huțuleag	227	404	
	Silver Prinț	63	Mullot	143	203	Câștigat:
	Paiața	53	Oprescu	60	94	1-1½-1
	Tudora	45	Florescu	607	566	
	Bila	50	Crișan	295	341	lungimi
	Dux	48	Gordian	483	118	
	Furtuna	61	Horvath	115	141	
	Biribi	56½	Ionescu	890	445	Durata 1'44
	Li mare	56½	Pârvulescu	587	602	
	Orette	58	Ilinca	32	28	
	Carsix	56½	Urdăreanu	310	282	
	Orion	57½	G. Enescu	410	150	

MOLDA (Frunziș și Mixi) aparține d-lui B. Catargi și este antrenat de W. Gill

In plus 2500 lei d-lui B. Catargi, crescătorul Moldei

Cota: Tribună: 84; 30, 17, 70; Peluză: 124; 32, 18, 41:10 lei

313. Premiul FLEAC — Vânzare — 1000 metri (L.D.)
Pr. I. 30000; II, 7500; III, 3.700; IV, 1800 lei

1	HAN	56	Cristea R.	33	31	
2	Marsala	58	Cucu A.	42	42	Câștigat:
3	Doamna	54½	J. Gill	71	95	
4	Voie Bună	46½	Florescu	35	30	gât-½-cap
	Giraldi	56	Vincent	91	99	lungimi
	14 M.	43	I. Huțuleag	69	74	
	Trevone	54½	Crișan	42	42	Durata 1'02
	Para Leu	40	Stoian	271	875	

HAN (Leu și Hellina) aparține d-lui Alb. Hananel și este antrenat de Vl. Kristoff

Cota: Tribună: 33; 14, 17, 18; Peluză: 31; 12, 12, 13:10 lei

314. Premiul SAGEATA (repr. I-a) — 1500 m. (P. V.)
Pr. I, 25000; II, 6200; III, 3100; IV, 1600 lei

1	NINDI	55	Cristea R.	41	39	Câștigat:
2	Nekeal	54½	Vincent	68	53	sc. cap-1-6
3	Mixandra II	54	Cucu A.	13	14	lungimi
	Păpușa II	50½	Florescu	86	94	Durata 1'36

Cota: Tribună: 41; 24, 34; Peluză: 39; 24, 23:10 lei

315. Premiul SAGEATA (repr. II-a) — 1500 m. (P.V.)
Pr. I, 25000; II, 6200; III. 3200; IV, 1600 lei

1	LAEȘIȚA	52½	Cucu A.	35	36	
2	Bold	57	Ilinca	34	32	Câștigat:
3	Junte	54½	J. Gill	47	45	
4	Lucie	59	Cristea R.	118	105	gât.sc.cap.3
	Schela	51	Oprescu	35	36	lungimi
	Judy	54½	Tasim	66	80	
	Băețandru	49	Iosza	1143	320	Durata 1'39
	Potop	60	Vincent	52	53	
	Princess Trix	50	Florescu	307	205	

Cota: Tribună: 35; 12, 13, 15; Peluză: 36; 15, 15, 16:10 lei

Informații

ERI LA BANEASA

● LA EVENT s'au plătit eri următoarele cote:
Persane—Molda 762.
Nindi—Lăeșița 135.

● **PARIUL AUSTRIAC s'a ridicat la 650.722 lei. Rezultatul oficial al jocului de eri va fi cunoscut în cursul zilei de astăzi.**

● PENITENCE scoasă în vânzare după victoria repurtată în premiul Guypereux, n'a găsit amatori la 20.000 lei.

● HAN scos în vânzare după victoria din premiul Fleac, a fost adjudecat asupra d-nei O. Georgescu, pentru 63.000 lei.

● I. PINKA a fost amendat cu 300 lei, pentrucă pensionara sa Schela a concurat sub culori schimbate în premiul Săgeata, repriza II-a.

TRAP

● **PENSIONARII d-lui N. Stănciulescu au trecut în antrenament la T. Dragotescu.**

● **CIURUC a fost vândut de grajdul Sterea.**

● **MINISTERUL Agriculturei și Domeniilor va lua în primire în cursul săptămânei viitoare caii achizițonați cu prilejul licitației dela 27 Octombrie.**

Astfel, O-ha, Pandur și Pock vor fi repartizați la herghelia dela Slobozia; iar Roland D și Olenca la herghelia Rușețu.

● **TALPA fiind bolnavă, a fost refuzată de d. P. Berghamer, care o licitase la 27 Octombrie.**

Dela plecare la sosire

CAI IN FORMA: Cobza, Arama, Străjer, Păduret II, Olga, Aron, Odessa, Ghid, Glonț, Sonia Worthy, Nicevo, Urganda, Chilipir, Dvalin, Princesse Axtell, Tara, Vrăjitor, Ulis, Giuditta, Birlic, Kundry, Josedale Margot, Taina, Benedek, Gladiator II, Brebenea, Gruia, Trixie și Fling.

DE URMARIT: Veturia, Union, Chiot, Harry Boy și Ghimp.

● *COBZA se află în plină ascensiune, deținând o condiție impecabilă și arătând în plus, o categorică constanță în performanțe.*

D. maior Petrovici obține în sfârșit satisfacțiile pe care le meritiă pentru perseverența d-sale în ramura crescătoriei de trăpași.

● *ARAMA s'a apărat onorabil, dovedind că deține o frumoasă condiție.*

● *STRAJER a reintrat mulțumitor. Cum această cursă probabil că i-a folosit, este de așteptat ca la viitoarea eșire să alerge în progres.*

● *VETURIA o socotim de urmărit. Se află în bună formă.*

● *HOTIN a fost inexistent. Se pare că nu mai deține condiția de acum câtva timp.*

● *HABAR este într'un mic regres de formă. Probabil că se resimte și depe urma severei campanii ce i s'a cerut în ultima vreme.*

● *VENGO a alergat admirabil. Pe un teren ca acel de Miercuri s'a găsit la numai două zecimi de secundă față de cel mai bun record din carieră. Dacă ținem seamă de coeficientul marcat de terenul moale, trebue să conchidem că în condițiuni normale ar fi arătat o sensibilă ameliorare de record.*

Cal masiv, cu o acțiune spornică, pensionarul lui Cercasov promite o carieră excelentă.

● *OPERA și-a compromis „stagiunea" prin cele două galopuri. Suntem tentați să credem însă, că n'ar fi biruit, chiar dacă nu greșea.*

● *LILIAC G. este un mânz foarte bun. Micuțul fiu al lui Gretelbub arată totodată și valori foarte constante, ceiace se întâmplă destul de rar la mânji.*

● *FIDEL a infirmat exibiția precedentă. De data aceasta nu s'a văzut, greșind de câteva ori.*

● *LIUBA se comportă foarte bine. Este în cert progres.*

● *BEATRICE a mers mult mai tare în mâinile lui Dobrescu și fără galopul care i-a adus descalificarea, ar fi contat categoric în alergare.*

● *PADUREȚ II a repurtat o victorie meritată, acomodându-se cel mai bine cu terenul moale. De altfel, acest fapt a stat la baza posibilităților lui de a reface handicapul ce-l suporta.*

Un cuvânt bun despre A. Bota care l-a condus foarte bine.

● *OLGA în afară de faptul că a mai progresat, se arată și mult mai docilă. Crainic o păstrează în bună formă.*

● *ARON a concurat acceptabil.*

● *VICTORIA profitând de greșelile adversarilor, s'a plasat a patra. Rămâne aceiaș performeră binevoitoare, dar prea modestă ca să ajungă la rezultate mulțumitoare.*

● *UNION s'a comportat bine, arătând un mic spor de condiție. Il socotim demn de a fi urmărit.*

● *CHIOT se află exact în aceiaș situație.*

● *ODESSA a concurat acceptabil. Pavlic nu i-a cerut mai mult, când se convinsese că Păduret II și Olga sunt prea greu de învins.*

● *CIULEANDRA și-a adus aminte că avea specialitatea de a pleca în galop. Repetând figura și-a compromis orice șansă.*

● *ELIȘOR și-a pierdut singura calitate ce avea: regularitatea. In acest caz, Miercuri, deși avea o bună șansă, n'a contat la niciun moment.*

● *LUPOAICA este în afara unei condiții acceptabile.*

● *GHID a concurat foarte bine, dovedind că este pe punctul de a-și regăsi buna valoare ce-l situase în rândurile cailor de prim ordin. Se prea poate ca și terenul moale să-i fi convenit.*

● *GLONȚ s'a apărat onorabil, înscriind o performanță acceptabilă.*

● *SONIA WORTHY își datorează locul, faptului că ceilalți concurenți nu s'au interesat de el.*

● *CAROL HANOVER a alergat modest. N'a progresat cu nimic față de ceiace reprezenta când era sub supravegherea lui Grunwald.*

● *BUSUIOC a arătat o valoare medie. Are scuza a două galopuri.*

● *EZER JO suporta un handicap foarte sever. In afară de aceasta, este și într'o formă foarte slabă.*

● *NICEVO este în progres și într'o formă excelentă. A biruit net.*

● *URGANDA a galopat ori de câte ori devenea periculoasă. Este în bună formă.*

● *CHILIPIR a alergat convenabil. N'a fost niciodată un performer prea regulat.*

● *DVALIN a concurat acceptabil. Se menține într'o bună condiție.*

● *PRINCESSE AXTELL n'a fost deloc avantajată de starea terenului. Că a terminat a cincia, este un indiciu că se află în plină formă.*

● *ROZINA este în mic regres de fromă. Dar stă și foarte prost la handicapuri, la care se adaugă și marele ei ghinion.*

● *IKAR a făcut un bun lucru, în vederea altor curse.*

● *BANUȚA a mers neregulat. Și parcursul ca și starea pistei erau inconveniente prea dificile pentru „debilitatea" ei.*

Alergările de galop

BANEASA; ZIUA 19-a
Duminică 3 Noembrie

— PROGRAM DEFINITIV —

Pr. MARS — Vânzare
25.000 lei — 1600 metri (P. N.)

Ticu	56½
Jagodka	48
Principessa	48½
Beauty	53½
Băiețel	54
Puișor	49
Rubin	52½
Aida	56½
Szantas	53½
Etelköz	55½
Très Pratique	52½
Zamfira	50½
Bucuria mea	49½
Garoafa II	53½
Furtuna	50
Florence	48½
Pali	59
Lecaude	50½
Micșunea	40½
Estoc	51

Premiul VIFOR — Handicap
25.000 lei — 1.300 metri (L. D.)

Brânceni	65½
Caiafa	60½
Stamba	59½
Rose d'Orsay	59½
Talalka	57
Vigo	56½
Meșt. Manole	56
Furtuna	54
Sukoro	53½
Miami	51½
Li Mare	50½
Balyhoo	50
Biribi	49½
May Day	48
Capriole	47½
Fanatic	46½
Micșunea	45
Walhalla	45
Tudora	45

Pr. COLONEL M. CARIBOL
30.000 lei — 1400 metri (P. I.)

Beachcomber	60
Băețandru	52
Cordon Rouge	55
Jocker	57½
Prinț Allenby	60
Baguette Dorée	58½
Fără Teamă	60
Lorica	58
Merlette II	58½
Opinca II	50½
Roxelaine	58½
Mixandra II	58½
Pépite d'Or	58½
Pr. Trix	50½

Premiul FAVARA — Handicap liber și limitat
100.000 lei — 2000 metri (P. N.)

Buburel	62
Naplom	60½
Halmei	58½
Colombo	56½
Medardus	55½
Agitatote	55½
Marcella	55
Cornița	54
Amnar	53
Almaș	52
Barius	51
Șoim	50½
Bock	50½
Bilitis	50½
Rush	49½
Bravo mă	49
Tricolor	48½
Aida	47½
Șoimar	46

Premiul CH. VIVIAN
150.000 lei — 1300 metri (L.D.)

Satrap II	50
Boer Bibi	50
Siret	50
L'Aouzelle	59½

Premiul BANDIT — Handicap
30.000 lei — 2200 metri

Șoim	64
Bravo mă	62
Șoimar	59
Crainic	58½
Monfaucon	54½
Etelköz	54
Szantas	54
Garoafa II	53½
Niculae	52½
Hangiu	52½
Cin'te ține	52
Strâmba	51½
Rubin	46½
Estoc	45
Bucuria mea	42

Premiul PELUZEI — Handicap
30.000 lei — 1600 metri (P.V.)

Bikette	62
Straja	59½
Ghibelin	57½
Doggie	54½
Girardi	54
Garofița	53½
Mixandra II	51½
Crăiasa	50
Printre Toți	49½
Bougie	49
Ena	49
Beachcomber	49
Doamna	48½
Cheflin	48
14 M.	48

ATLETISM

Au fost fixate traseele campionatelor școlare de cross-country

Alergătorii își vor disputa campionatele împărțiți în două categorii

D. Ion Ionescu, membru în comitetul de organizare al atletismului bucureștean, a pășit ieri la alegerea traseelor pe cari se vor disputa Duminică cele două campionate școlare de cross-country.

Inainte de a se face alegerea traseelor. comitetul a hotărît ca elevii să alerge împărțiți în două categorii, luând ca bază vârsta alergătorilor.

Aceste categorii vor fi: categoria I rezervată elevilor dela 15—17 ani; categoria II, elevi dela 17 ani înainte.

Iată acum traseele pe cari elevii bucureșteni vor disputa cele două prețioase titluri de campioni școlari pe anul 1940:

Categoria I: plecarea din incinta stadionului dela Șosea (fost U.F.S.R), un tur de pistă; ieșirea pe poarta din fața strandului Kiseleff, la stânga și apoi la dreapta pe bulevardul Mărăști până la hipodromul Băneasa, înconjurul strandului pe stânga, apoi pe șoseaua Kiseleff până la Arcul de Triumf, intrarea pe poarta stadionului din fața arcului.

Traseul măsoară circa 3 km. 500.

Categoria II: plecarea din incinta stadionului, la stânga și apoi la dreapta pe bulevardul Mărăști până la intrarea hipodromului Băneasa, la stânga pe șoseaua București—Târgoviște până după bariera C.F.R. la dreapta pe arătură, apoi pe lângă lac cu direcția ruine, ocolirea ruinelor, ieșirea în șoseaua București—Ploești în fața fântânei Miorița. la dreapta pe șosea apoi pe Kiseleff, intrare în incinta stadionului pe poarta din fața strandului.

Traseul măsoară circa 4 km. 500.

PREMII NUMEROASE

Organizatorii au reușit să asigure concurenților cari se vor distinge numeroase și bogate premii, constând în obiecte de sport.

Deasemeni primelor trei echipe clasate din fiecare categorie, li se vor decerna diplome din partea comitetului de organizare al atletismului bucureștean.

D. Nichifor Modest a fost ales președinte al secției atletice a Venusului

Nu de mult circula svonul că secția de atletism a Venusului a fost desființată. Afirmația s'a dovedit a fi pe deantregul din domeniul fanteziei.

Secția nu a fost desființată. Mai mult, d. av. Eladescu a hotărît s'o reorganizeze pe noui baze, încredințând-o unui nou conducător.

Alesul este d. Nichifor Modest, fost președinte al secției atletice a clubului Dragoș Vodă din Cernăuți.

E o alegere dintre cele mai fericite.

D-sa se prezintă în fața tinerei grupări cu un bogat stat de serviciu prestat pe terenurile atletice din Bucovina.

Organizator emerit, cunoscător perfect al technicei atletice, pasionat și îndârjit, d. Nichifor Modest este cu adevărat președintele de care avea nevoie Venusul acum, când era la doi pași de prăpastie.

Chiar în iarna aceasta, Venusul, complet reorganizat în spiritul noulor vremi, va păși la muncă.

Până atunci d. Nichifor Modest își va alege o echipă cu care va forma un comitet de conducere, echipă în care, suntem informați vor intra trei specialiști: d. Ștefan Ciaclan, Costică Herold și Victor Cojocaru.

Ședința de constituire va fi Lunea viitoare la orele 19 la noul sediu venusist de sub tribune.

Noi urăm din toată inima d-lui Nichifor Modest succesul cucerit până mai ieri pe plaiurile bucovinene, aceasta pentru fala mișcării noastre atletice.

Rezultatele examenului de admitere la A.N.E.F.

Intre 25—30 Octombrie au avut loc la A.N.E.F. examenele de admitere pentru anul I.

Examenul a constat din probe practice de gimnastică, atletism, fizică, mecanică, anatomie și fiziologie.

Iată numele celor reușiți cu media obținută:

FETE: Alexandrescu Cornelia (6,38), Barcan Eugenia (6,86), Cărbunaru Drăguța (8,68), Constantinescu Elena (7,53), Godeanu Elena (6,02), Heza Georgeta (8,01), Knaffer Charlotte (6,62), Lupeanu Elena (8,11), Mandache Viorica (7,23), Martei Maria (8,75), Minculescu Elena (7,86), Neagu Mihaița (8,13), Sion Cornelia (8,07), Sunca Eugenia (7,12), Stoica Elena (7,63), Zaiant Viorica (7,48), Bulot Tatiana (6,08).

Matei Maria și Sion Cornelia bursiere. Constantinescu Elena, Lupeanu Elena Minculescu Elena și Neagu Mihăița semibursiere.

BAIEȚI: Băjan Niculae (7,83), Berghian Al. (8,15), Bologa Cornel (7,67), Burdan Ion C. (8.39), Cristorian Ioan (7,47), Cristoloveanu Ioan (6,04), Crișan Octavian (6,24) Davic Petre (8,11), Diniouț Corneliu (7,14), Drăghici Moise (8,17), Ganea Mihail (7,72), Golcea Oliviu (7,44), Gregorian Nicolae (7,49) Ionescu Al. (6,91), Ivănescu Victor (7,28), Mitrea Gh. (7,03), Mitrică Gh. (8,89), Popa Aurel (8,16) Radu Emil (7,16), Stănășilă Nicolae (6,25), Sturza Ion (6,47), Ștefan Horia (7,39), Tătaru Mircea (7,49), Radu Eugen (6,81), Volmer Niculae (7,55).

SKY

Elveția s'a înscris la campionatele mondiale

MILANO, 31 (Serviciul nostru special). — Comitetul organizator al campionatelor mondiale de ski dela Cortina d'Ampezzo a primit înscrierea federației elveține.

Elveția va trimite 10 concurenți.

Organizarea corpului de arbitri funcționari

O vastă campanie pentru recrutarea noulor conducători tehnici

Printre măsurile luate cu scopul de a asigura o reorganizare a sportului atletic semnalăm inițiativa menită să introducă ordine în corpul arbitrilor.

Este vorba de asigurarea unui corp de cronometrori, judecători de sosire și concursuri și funcționari — fără a căror prezență organizarea și bunul mers al unui concurs nu ar fi posibile.

D. ing. Radu Filitti a fost desemnat să se ocupe cu această problemă.

Practician și cunoscător al acestui sport, fostul animator al Politechnicei din Timișoara prezintă suficiente garanții că această delicată problemă va găsi o rezolvare fericită.

UN SISTEM CARE TREBUIA SA INCETEZE

Se știe cu câtă ușurință se proceda în trecut și de câte ori ne-am ridicat împotriva banalizării recordurilor prin omologări care nu totdeauna prezentau toate condițiunile impuse de regulamente.

De câte ori am atras atențiunea asupra alcăturii unui corp de arbitri și implicit a unor cursuri care să formeze pe viitorii funcționari ai reuniunelor atletice...

O INIȚIATIVA FERICITA ȘI UN PROGRAM INTERESANT

Desemnarea d-lui ing. Filitti pare a fi primul pas spre organizarea pe baze serioase a corpului de arbitri.

Acum câteva zile am avut prilejul să ascultăm punctul de vedere al consilierului pentru problemele tehnice de organizare.

CURSURI TEORETICE IN PRINCIPALELE CENTRE

O primă măsură, menită să creeze un corp de arbitri, va fi organizarea în diferite centre a unor cursuri teoretice în timpul lunilor de iarnă, urmate de probe practice, după care se vor da examene pentru obținerea titlului de cronometrori, judecători și alte funcțiuni.

Se vor organiza asemenea cursuri în orașele:

București, Brașov, Sibiu, Deva, Ploești, Brăila, Iași.

Ploești, Brăila, Iași și eventual în alte centre în care va fi nevoie.

O STATISTICA A TERENURILOR

Tot d. ing. Filitti este preocupat de problema terenurilor, urmând a stabili o statistică precisă a terenurilor actuale, cu instalațiile existente, precum și posibilitățile care se oferă în centrele care nu sunt încă înzestrate cu terenuri de atletism.

CONTACT DIRECT CU PROVINCIA

Spre a putea avea o idee precisă asupra situației din provincie, d. ing. Filitti va lua contact direct cu reprezentanții atletismului din provincie, deplasându-se în acest scop în diferite centre din țară.

REGULAMENTELE VOR FI DIFUZATE

O altă măsură care se preconizează este și difuzarea regulamentului atletic. Tipărit de către fosta conducere, noul regulament va fi un îndreptar care va servi cauzei atletismului și mai ales campaniei pornite spre a organiza și reglementa corpul arbitrilor în noul directorat al atletismului.

Regulamentele celor două cupe ce se vor disputa la 10 Noembrie

După cum am anunțat la timp, s'a hotărît ca la 10 Noembrie să se dispute concursurile de cross pentru cupele „Mihail Elinescu" și „Harry Mușetescu".

Publicăm astăzi regulamentul celor două competițiuni:

REGULAMENTUL CUPEI MIHAIL ELIESCU

Art. 1. — Se deschide o cupă challenge, pentru alergare pe teren variat (Cross-Country) cu denumire de „Cupa M. Eliescu", donată de către clubul sportiv Unirea Tricolor, în memoria fostului său membru, mort în fruntea unității sale, în crâncenele lupte dela Mărășești.

Art. 2. — Concursul va fi mixt, constând dintr'o probă individuală și una pe echipe.

Distanța 8.000 metri.

Plecarea și sosirea se va face din incinta Hipodromului Băneasa-Trap (Clubul călăreților).

Plecarea va fi colectivă.

Art. 3. — In proba pe echipe, echipele vor fi alcătuite din alergătorii aceleași asociații, purtând costume la fel. Numărul de înscrieri este nelimitat. Primi patru clasați ai fiecărei grupări vor conta în clasament.

Clasificarea pe echipe se va face prin adiționare de puncte, fiecărui participant, contând în clasament, acordându-i-se un număr de puncte corespunzător ordinei de sosire. Alergătorii individuali nu contează în clasament.

Art. 4. — Alergarea se va închide jumătate oră după sosirea primului concurent.

Art. 5. — Cupa va fi câștigată de asociația care prin totalizare va întruni numărul cel mai mic de puncte pentru cei patru primi clasați.

In caz de parietate de puncte între două sau mai multe asociații, Cupa se va acorda grupărei care va avea concurentul cel mai bine plasat în ordinea sosirei

Art. 6. — Cupa va trece în imediata posesie a asociației câștigătoare timp de un an (până la aceiași dată a anului următor), când va fi obligată să o restitue spre a fi repusă în competițiune.

Cupa va rămâne definitiv proprietatea asociației care o va câștiga 4 ani consecutivi sau de 7 ori.

Art. 7. — Taxa de înscriere, precum și celelalte dispoziții în legătură cu înscrierile, se vor hotărî anual de către clubul organizator.

Art. 8. — Concursul este organizat de către clubul sportiv Unirea-Tricolor și pus sub patronatul Directoratului atletismului, fiind deschis numai membrilor asociațiilor legal afiliate din întreaga țară.

Pentru rest, regulamentul general al concursurilor adoptat de Directoratul atletismului rămâne în vigoare.

REGULAMENTUL CUPEI „HARY MUȘETESCU"

Art. 1. — Pentru promovarea atletismului în massa tineretului, dar mai ales printre footbaliști, unde însușirile atletice prețuesc tot atât cât calitățile technice, decernem o cupă sub denumirea „Cupa Harry Mușetescu", care se va disputa anual odată cu „Cupa Mihail Eliescu".

Art. 2. — Este admis a lua parte — sub rezerva aprobărei Directoratului de atletism — orice tânăr legitimat sau nu, făcând parte dintr'o grupare reglementar afiliată care nu a împlinit sau nu va împlini în cursul anului acela vârsta de 19 ani.

Dovada se va face pe teren, înaintea plecării cu orice act oficial sau cu extractul de naștere.

Orice fals sau în stare de a induce în eroare comitetul organizator, va răpi pentru totdeauna tânărului, dreptul de a participa în această competițiune.

Art. 3. — Concursul va fi mixt, constituit dintr'o probă individuală și una pe echipe

Distanța circa 3.000 metri

Plecarea va fi colectivă

Art. 4. — In proba pe echipe, echipele vor fi alcătuite din alergătorii aceleiași grupări, purtând costume la fel. Numărul de inscrieri este nelimitat. Primii trei clasați ai fiecărei grupări vor conta în clasament.

Clasificarea pe echipe se va face prin adiționare de puncte, fiecărui participant contând în clasament, acordându-i-se un număr corespunzător ordinei de sosire. Alergătorii individuali nu contează în clasament.

Art. 5. — Alergarea se va închide un sfert de oră după sosirea primului concurent.

Art. 6. — Cupa va fi câștigată de gruparea care prin totalizare va întruni numărul cel mai mare de puncte pentru cei trei primi clasați.

In caz de parietate de puncte între două sau mai multe grupări, cupa se va acorda grupărei care va avea concurentul cel mai bine plasat în ordinea sosirei.

Art. 7. — Cupa va trece în imediata posesiune a grupării câștigătoare timp de un an (până la aceiași dată a anului următor) când va fi obligată a o restitui.

Cupa va rămâne definitiv proprietatea grupării care o va câștiga 3 ani consecutivi sau de 5 ori.

Art. 8. — Taxa de înscriere precum și celelalte dispoziții în legătură cu înscrierile, se vor hotărî anual de către clubul organizator.

Art. 9. — Concursul este sub pus patronajul Conducerii Sportului Românesc, Directoratul atletismului și va fi organizat de către clubul sportiv Unirea-Tricolor.

Pentru rest regulamentul general al concursurilor adoptat de Directoratul atletismului rămâne în vigoare.

Hockey pe ghiață

Jucătorii de hokey din Capitală sunt convocați pentru astă-seară la Directorat

Directoratul sporturilor de iarnă convoacă pe toți jucătorii de hockey pe ghiață din București, la consfătuirea ce va avea loc astăzi, la ora 19.30, la sediul Directoratului din str. I. L. Caragiale No. 13.

UN concurs de cross școlar la Târgoviște

Târgoviște, 31 (Corespondență particulară).—In ziua de 29 Octombrie s'a desfășurat în localitate un reușit concurs de cross-country școlar între elevii clasei III a liceului „Enăchiță Văcărescu".

Concursul s'a disputat din inițiativa d-lui prof. Vasile Torje, un entuziast admirator al alergărilor pe teren variat.

De notat că elevii târgovișteni deși au concurat pentru prima dată într'o astfel de probă au dovedit a fi minunați alergători campestri.

In urma succesului repurtat de acest concurs, d. prof. Torje intenționează organizarea unei întreceri similare, de data aceasta deschizând-o tuturor elevilor liceului.

Acest început va avea darul să popularizeze în rândurile tineretului școlar din Târgoviște un sport sănătos și foarte puțin pretențios.

REZULTATELE TECHNICE

1. **Secăreanu Cornel.**
2. **Ivănescu Alexandru.**
3. **Basceanu Matei.**
4. **Urziceanu Radu.**

Restul concurenților au venit târziu după primii patru câștigători într'un lot compact.

I. TOMESCU

BOX

In proect

O reuniune mixtă de proporţii însemnate

Tot ce are pugilismul indigen mai de soi, pe program

Se pare că, odată cu venirea la cârmă a nouei conduceri a început să adie un vânt favorabil mişcării pugiliste dela noi.

Traversând perioade extrem de critice, sportul cu mănuşi a avut, din când în când, sclipiri mai mult sau mai puţin făgăduitoare. Destui promotori au muncit din răsputeri pentru consolidarea platformei acestui complet sport şi, în câteva rânduri, s'a crezut că drumul spre redresare a fost croit. Impresia a fost, în majoritatea cazurilor. de scurtă durată şi criza a revenit

Astăzi credem că ne aflăm în pragul unei perioade hotărîtoare şi aceasta datorită unui promotor care a decis să mai încerce odată să creieze boxului o stare prosperă.

Acest promotor al cărui nume îl trecem deocamdată în tăcere şi-a propus să organizeze, la sfârşitul prezentei luni, o reuniune de proportii însemnate la care să participe tot ce are boxul românesc mai bun.

VEDETA

Numărul principal al programului propus de promotorul nostru prevede un match între germanul Richard Vogt, recentul învingător al lui Vasile Şerbănescu, campionul României la toate categoriile, şi Ilie Petrescu, fost deţinător şi actualmente candidat la titlul deţinut de învinsul dela Berlin.

LUCIAN POPESCU PE PROGRAM

Semi-vedeta este rezervată lui Lucian Popescu, campionul Europei la categoria până. Adversarul compatriotului nostru urmează să fie jugoslavul Eserreich pe care campionul Europei l-a învins recent într'un match disputat la Belgrad.

DOCULESCU NU ABANDONEAZA BOXUL

Contrar celor svonite după înfrângerea suferită la Berlin, Mielu Doculescu, fost campion naţional la mai multe categorii nu va abandona boxul El va reapare în cel de al treilea match al acestei reuniuni, urmând să servească replica, în revanşă. jugoslavului Luka Popovici, care deţine o decizie asupra compatriotului nostru.

REVANŞA GHEORGHE POPESCU — SANDU ION

In fine, cel de al patrulea match profesionist va opune pe Gheorghe Popescu, campionul României la categoria până, lui Sandu Ion cea mai autentică revelaţie ultimelor reuniuni

Matchul are caracter de revanşă întrucât anul trecut Gheorghe Popescu l-a învins pe Sandu Ion, în cursul unei reuniuni în aer liber, prin k.o.

DOUA MATCHURI MIXTE

Reuniunea va fi completată cu două matcuri mixte în cari profesioniştii Dumitru Iordănescu şi Constantin David se vor întâlni cu adversari ce vor fi mai târziu desemnaţi.

Milică Teodorescu

la zdrobit pe Bebe Breese

(Urmare din pagina I-a)

putate prin k. o. în prima şi a doua repriză.

Deşi misiunea i se prezenta destul de dificilă, Milică Teodorescu nu a depus armele. A acceptat lupta cu toate că adversarul beneficia şi de avantajul a 4 kgr. în plus.

MATCHUL

Având 156 livre, Milică Teodorescu a urcat curajos treptele ringului, nelăsându-se impresionat nici de faima, nici de greutatea lui Al. Wardlow (164 livre).

Vom spune dela început că din cele publicate în ziarele americane rezulta clar că matchul a fost spectaculos şi de o rară duritate.

Deşi desavantajat de greutate, Milică Teodorescu a luat iniţiativa dela începutul ostilităţilor şi, repriză cu repriză, a martelat adversarul în aplauzele generale a celor 20.000 spectatori. In ultimele reprize, Wardlow care boxează pe dreapta, a încercat câteva riposte disperate dar cu precise contre la cap şi corp a fost de mai multe ori sdruncinat.

Toate cele 10 reprize ale luptei s'au desfăşurat în favoarea compatriotului nostru dar, la sfârşit, surpriză: învingător la puncte Al. Wardlow.

Publicul a manifestat sgomotos contra acestei decizii şi invectivele la adresa judecătorului nu au conteniţ decât după ce matchul următor începuse.

PETE SCALZO PE PROGRAM

La Youngstown, Milică Teodorescu a boxat cu Wardlow în match semi-vedetă. Punctul de atracţie al reuniunii a fost însă întâlnirea dintre Pete Scalzo, considerat de mai multe state americane drept campion mondial la categoria până şi Jackie Wilson din Pittsbourg. Victoria la puncte a revenit lui Pete Scalzo care a câştigat net.

O SAPTAMANA MAI TARZIU, O NOUA VICTORIE

Nu i-a fost dat lui Milică Teodorescu să se odihnească prea mult căci un nou promotor, de rândul acesta chiar Mike Jacobs i-a cerut concursul pentru reuniunea pe care a organizat-o în ziua de 4 Octombrie la Madison Square Garden din New-York şi în cursul căreia fenomenalul Bob Henry Armstrong a pierdut şi ultimul titlu mondial pe care îl deţinea.

Adversarul lui Milică Teodorescu a fost, de data aceasta, Babe Quentin Breese asupra căruia compatriotul nostru obţinuse o victorie la puncte acum 8-9 luni.

Deci, campionul României avea aci avantajul moralului celui care mai dispusese de adversar.

Revers-ul medaliei nu era însă la fel de strălucitor căci, în interval de numai o săptămână Teodorescu a trebuit să slăbească aproape 10 livre. Boxase cu Wardlow la 156 şi a făcut cu Breese 146 şi jumătate livre. Un mic tur de forţă.

Matchul nu a avut prea mult istoric, deşi compatriotul nostru părea istovit pe urma curei de slăbire pe care o făcuse timp de o săptămână.

In cursul celor 8 reprize cât a durat lupta, un singur om a fost pe ring, Milică Teodorescu, Breese s'a mulţumit să îndeplinească oficiul de încasator şi să se declare mulţumit cu faptul că a izbutit să rămână în picioare, deşi o ava-

Intre două matchuri, Milică Teodorescu (×) se recreiază, plimbându-se în tovărăşia managerului Lew Burston (××) şi a soţiei (×××) acestuia din urmă.

lanşă de lovituri i-a încadrat toate punctele sensibile.

IN COMPANIE EXECEPŢIONALA

La reuniunea dela Madison Square Garden, matchul Milică Teodorescu-Babe Breese figura la locul al treilea pe program.

Vedeta acestei reuniuni a pus în prezenţă, pentru titlul mondial la categoria semi-mijlocie, pe deţinătorul Bob Henry Armstrong cu pretendentul Fritzie Zivic, fost adversar al campionului României.

Matchul a fost neobişnuit de dramatic, Armstrong a fost de câteva ori la pământ, i s'au deschis ambele arcade şi a sfârşit prin a pierde la puncte şi ultimul titlu pe care îl mai deţinea.

In semi-vedetă, Pete Scalzo a pierdut la puncte un match în care înfruntase pe Julie Kogan.

Vom reveni cu ştiri noui în numărul de mâine.

R. E. D.

S'au fixat datele campionatelor europene de box

Am anunţat că în anul viitor campionatele europene de box amator se vor disputa la Budapesta, iar cele din 1942 la Roma.

Federaţia ungară de box a fixat acum datele acestor campionate, comunicându-le şi federaţiilor interesate.

Campionatele vor avea loc între 10 şi 15 Aprilie 1941.

RUGBY

O nouă etapă în desemnarea celui mai bun

Duminică, în cadrul etapei a V-a, urmează să se dispute trei matchuri, cari fiecare vor avea un rol determinat în întocmirea clasamentului. In cadrul acestei zile vom avea următoarele jocuri :

Sp. Studenţesc — T.C.R.
St. Român — C.F.R.
Victoria — R. C. 13.

Primul match va constitui de altfel şi derbyul zilei. T.C.R. la o săptămână de victoria asupra unui Stadiu refăcut ca forţă şi moral, va căuta să învingă şi pe Sp. Studenţesc, una din echipele cele mai bune din actualul sezon şi care năzueşte să ocupe primul loc. Intr'adevăr, Sp. Studenţesc, în caz de victorie, va trece în fruntea clasamentului, de unde numai o înfrângere din partea St. Român îl mai poate detrona. Dar acest lucru e greu în momentul de faţă, când roş-albaştri se găsesc într'un declin de formă, accentuat.

Pe de altă parte T.C.R. va căuta să-şi adjudece victoria, ca astfel să se apropie cât mai mult de leader, făcând ca lupta pentru supremaţie să devină mai strânsă. Dacă punem în faţă restul jocurilor şi miza de a fi primul, nu negăm că acest match va întrece ca spectacol pe cel de Duminica trecută. Se vor găsi faţă în faţă două echipe la fel de bune. Şi T.C.R. şi Sp. Studenţesc posedă înaintări şi trei-sferturi la fel de bune. Deasemeni spectacolul va fi garantat de faptul că ambele echipe practică un joc deschis şi cu multe acţiuni pe trei-sferturi.

După cum acest match ar hotărî pe primul în clasament, nu este exclus ca matchul St. Român—C.F.R. să dea pe deţinătorul primului loc în clasament din acest sezon. In cazul unei victorii a C.F.R.-ului — şi nu ne-ar surprinde deloc — soarta primului loc va fi tranşată pentru acest sezon, mai ales că C. F. R. mai are de jucat numai cu R. C. 13.

Dar pentru acest lucru rămâne de văzut dacă şi St. Român este de acord. Cum ei au apărut în ultima dispută cu o echipă simţitor întărită, şi cum numai câteva greşeli de joc — din neatenţia jucătorilor — au făcut să piardă matchul, nu este exclus ca Duminică să renască ca pasărea Phönix şi să încurce din nou socotelile în acest clasament, care pare că anul acesta va fi foarte strâns.

In cadrul ultimului match, cel dintre Victoria şi R. C. 13, se va hotări deţinătorul lanternei din acest sezon. Totuşi nu va fi ruşinos acest titlu, când ne gândim că în acest sezon toate echipele au fost de forţe egale şi că numai greutăţile de alcătuire a echipelor, au făcut ca acele echipe să piardă mai des. Astfel şi în acest caz, ambelor formaţii au făcut destule zile negre fruntaşilor.

M. B.

Dela Stadiul Român

Comunicat

Se aduce la cunoştinţă pe această cale tuturor jucătorilor de la categoria I-a şi a II-a, să ia parte la şedinţa de azi 1 XI 1940, ce va avea loc în localul din Str. I. L. Caragiale No. 13. Sunt obligaţi a lua parte absolut toţi jucătorii, deoarece se vor forma echipele pentru jocurile din 3 XI. Şedinţa va începe la orele 20,30 precis. Orice lipsă va fi sancţionată.

Convocare

Stadiul Român secţia Rugby convocă pentru Duminică 3 Noembrie a. c. ora 9,15 pe terenul Triunghi următori jucători: Petrescu Tomis, Georgescu Titus, Enăchescu, Emanoil Valeru, Italianu, Carol Ioan, Ene Staicu, Tomescu Florin, Tigănescu, Ghimbău, Pistol, Dumitrescu, Carol Rsu, Misehia, Grigore M. Radu C-tin, Gheorghiade Mircea, Verdala, precum şi toţi ceilalţi care au jucat în ultimele matchuri.

Toţi acei care pot veni sunt convocaţi pentru azi 1 Noembrie la ultimul antrenament care va avea loc pe terenul A. N. E. F. la ora 16

Prezenta este obligatorie pentru Duminică având în vedere că se va disputa matchul oficial cu C. F. R.

La teren se ajunge cu tramvaiul 15—19.

Stadiul Român convoacă pentru azi 1 Noembrie ora 20 în Strada Caragiale No. 13 la şedinţa săptămânală pe toţi membri dela toate secţiile.

VOLLEY BASKET-BALL

AVANTUL SPORTIV învinge

în cinci seturi pe SP. STUDENŢESC

Eri dimineaţă, la ora 11, s'a disputat în sala „Inainte" matchul de volley-ball dintre Avântul Sportiv şi Sportul Studenţesc. Partida a fost extrem de spectaculoasă, entuziasmând numeroasa asistenţă care a luat parte în număr foarte mare.

Matchul s'a jucat trei seturi din cinci, aşa cum au căzut de acord ambele echipe. Lupta a fost strânsă „Universitarii" prezentându-se mult mai bine decât se credea. Cu toate că au pierdut primele două seturi, şi-au revenit reuşind să câştige următoarele două seturi. Ultimul set a fost câştigat de „Visinii" datorită insistenţei depuse şi unor greşeli ale „Universitarilor" făcute tocmai în momentul critic al matchului.

Matchul începe sub dominarea Avântului care este într'o bună dispoziţie de joc şi arată că în sală este mult mai periculos decât pe teren. Ţeţu şi Scorţeanu trag necontenit iar „Universitarii" încearcă să scoată" dela fund fără prea mare succes. Sportul are o mică revenire, mai face câteva puncte, dar nu poate împiedica adversarul să câştige acest set la 11.

In setul al doilea Avântul joacă mai stăpân pe sine, reuşeşte să facă o serie de puncte care îi asigură un mare avantaj şi face ca să nu mai poată fi ajuns de Sp. Studenţesc.

Setul este câştigat uşor cu 15:9 de „visinii". La reluare Avântul intră încrezut pe teren şi sigur de acest set. „Universitarii întăriţaţi de forma adversarului care nu le-a permis să ia nicium set, încep să joace cu mai mult suflet, făcând cât mai puţine greşeli. Avântul nu se descurajează, dar nu poate împiedica pe Sp. Studenţesc să ia acest set.

Setul al patrulea a fost şi mai strâns, ambele echipe depunând maximum de efort pentru a-l câştiga.

Schimbări de serviciu foarte dese se succed de ambele părţi, punctele acumulându-se greu.

Diferenţa dintre echipe este de un punct sau cel mult două, până când Sportul reuşeşte o serie de cinci puncte cu care câştigă setul.

Ultimul set, cel decisiv, găseşte pe teren două echipe obosite dar dornice de luptă şi de victorie.

Din nou Ţeţu face ravagii şi cu concursul „Universitarilor" care se bâlbâe la fund ne reuşind să dea nici o minge clară ridicărilor, la un mare avantaj. Setul al cincilea este câştigat cu scorul de 5-10 de „visinii", şi cu el matchul.

Avântul Sportiv a jucat foarte bine meritând pe deplin victoria. Cu această victorie Avântul câştigă cel de al doilea loc în campionatul districtului Bucureşti şi titlul de al doilea reprezentant în Campionatul naţional.

Sportul Studenţesc a jucat peste aşteptări, însă a trebuit să cedeze în faţa unui adversar mai bun şi avantajat de jocul de sală.

La fluerul d-lui Papinian s'au prezentat următoarele echipe :

Avântul Sportiv : Romulus Ţeţu, Dorel Scorţeanu, Gane Zamfirescu, Gicu C-tinescu, Toma Lucian şi Dan Plopeanu.

Sportul Studenţesc: Bică Grigorescu, Bebe Raţiu, George Niculescu, Cicero Danielescu, Petrică Bălteanu şi Dan Ionescu.

Târgovişte

Wolley - Ball

Cl. IV L.E.V. - Cl. IV L.C.T.

3 - 0

In localitate s'a disputat matchul de volley ball dintre clasele IV ale liceelor „En. Văcărescu" şi „Comercial".

Primii au învins în trei seturi cu 15-6, 15-9, 15-10,

Reportaj jugoslav

Epilogul unor descalificări

Pentru cei șase atleți suspendați pe viață, federația sârbă a rupt relațiile cu forul croat, iar atleții sârbi au întocmit un memoriu

Într'unul din numerele trecute am anunțat că șase din cei mai buni atleți croați, care — în ciuda deciziei forului de care depindeau — au participat la Balcaniada dela Istanbul, au fost descalificați pe viață.

Aceste sancțiuni însă n'au rămas fără consecințe în lumea sportivă din Iugoslavia, unde s'a dezlănțuit o adevărată campanie contra forului care le-a pronunțat și pentru cei 6 atleți.

Afacerea a luat proporții nebănuite, după cum ne informează corespondentul nostru, în rândurile de mai jos:

BELGRAD (Corespondență). — **După Markușici, Giuricici, Abramovici și Kovacevici, federația croată de atletism a descalificat și pe dr. Buratovici și Goici. Motivul este acelaș: au luat parte la Balcaniada dela Istanbul și sunt acuzați de boicot, pentrucă prin participare — ceeace federația croată interzisese atleților care depindeau de ea — au vrut să doboare actuala conducere a atletismului croat.**

*

In ce privește pe cei 6 atleți, aceștia vor abandona atletismul. Așa au declarat cei mai mulți din ei.

Dar abandonarea nu se va produce înainte de reabilitarea lor, în care sens vor întreprinde o acțiune comună. Ei se bazează pe faptul că regulamentul nu prevede sancțiunea descalificării pe viață, ci numai suspendare dela 6 la 12 luni.

*

Acțiunea loc va fi mult ușurată de atitudinea pe care au luat-o ziarele din Belgrad, în frunte cu Politika.

Dar și federația sârbă nu rămâne pasivă.

A luat hotărîrea ca să întrerupă orice relație cu federația croată până ce va reveni asupra sancțiunilor și vor fi reabilitați cei șase atleți.

Mai ales că prin această atitudine, federația sârbă se face interpretul revoltei și indignării tuturor sportivilor și atleților. Aceștia din urmă vor cere schimbarea întregii conduceri a atletismului croat.

*

Intr'adevăr, atleții din federația sârbă au întocmit un memoriu pe care l-au semnat cu toții și pe care-l vor înainta forului suprem al sportului iugoslav. Acest memoriu va fi trimes mai întâi la Ljubljana și în Slovenia pentru a-l semna și atleții de acolo, care sunt de aceeași părere.

Prin acest memoriu se cere sancționarea membrilor federației care a pedepsit numiții atleți, înlăturarea lor și reabilitarea atleților.

„Memorandiștii" — printre care se află toți cei care au făcut parte din echipa națională care a participat la Balcaniadă — recunosc că cei șase atleți croați au reprezentat cu demnitate culorile naționale și că fără ei echipa iugoslavă s'ar fi dat în spectacol la Istanbul.

*

Iată care este stadiul actual al consecințelor provocate de descalificarea lui Buratovici, Abramovici, Goici, Markușici, Giuricici și Kovacevici. Care va fi finalul, încă nu se poate anticipa.

— N. A. —

Conducerea Sportului Românesc

s'a întrunit aseară pentru prima dată

Ieri seară, s'a întrunit în localul din strada Cantacuzino 32 Conducerea Superioară a Sportului Românesc.

Au luat parte la ședință d-nii: Manole Stroici conducătorul Sportului românesc, și cei 14 directori și secretarul general al Conducerii Sportului.

In această primă ședință care se întrunește dela constituirea legală a Conducerii Sportului Românesc, d. Manole Stroici a ascultat rapoartele directorilor și a dat indicații asupra viitoarei activități.

In legătură cu ședința de aseară Conducerea Sportului Românesc va da un comunicat.

MAXIE HERBERT și ERNST BAIER s'au căsătorit!

Berlin, 31. (Serviciul nostru special). — Maxie Herbert și Ernst Baier, campioni olimpici și mondiali la patinaj artistic (perechi), s'au căsătorit la München.

D-na și d. Bayer vor debuta în acest sezon la 16 Noembrie pe patinoarul lui „Prinzregentenstadion" din München, urmând ca la 23 și 24 Noembrie să evolueze la palatul sporturilor din Berlin.

Aseară, singur Constantin Cionoiu a plecat la Belgrad

Ilie Petrescu și Ștefan Bogdan vor porni la drum astăseară

Expediția boxeurilor români pentru reuniunea jugoslavo-română ce se va ține mâine seară la Belgrad, urma să înceapă aseară, când Ilie Petrescu, Constantin Cionoiu și Ștefan Bogdan urmau să plece din gara de Nord.

Dar, la ora 19 și 20, cu 10 minute înainte de plecarea trenului, singur Cionoiu se prezentase pe peron înarmat cu biletul de călătorie. Ilie Petrescu își făcuse socoteala să plece astăzi de dimineață și Ștefan Bogdan era încă în fugă după pașaport.

Astfel stând lucrurile, numai Cionoiu a luat drumul Jugoslaviei rămânând ca ceilalți doi reprezentanți ai noștri să plece abia astăseară și aceasta pentru motivul că dimineața nu pleacă niciun tren spre Belgrad.

Deci, din nou, socoteala de acasă nu s'a potrivit cu cea din târg și aceasta din cauză că Ilie Petrescu s'a bizuit pe vechiul mers al trenurilor și n'a ținut cont de garniturile cari au fost scoase din circulație.

In consecință, Cionoiu va fi astăzi la ora 12 la Belgrad pe când Ilie Petrescu și Ștefan Bogdan vor sosi în Capitala țării vecine cu numai 8 ore înainte de reuniune și tocmai bine spre a se putea prezenta la cântar.

Federația jugoslavă voia să ceară comitetului Cupei Dunărene și sistarea matchurilor dintre echipele naționale de juniori

Din fericire, au fost contra chiar oficialii jugoslavi

Am scris la timp de propunerea pe care federația jugoslavă de football o face comitetului Cupei Dunărene, cu privire la participarea echipelor naționale secunde. Reamintim că forul jugoslav propune ca echipele B să nu mai joace în Cupa Dunăreană.

In legătură cu aceasta, iată ce ne comunică d. Androvici, corespondentul nostru pentru Iugoslavia:

Belgrad, 30 (Serviciul nostru special). — Ziarul Politika — sub semnătura d-lui L. Vukadinovici — se ocupă pe larg de ultimele hotărîri ale federației jugoslave.

Printre altele, d. Vukadinovici comentează propunerea pe care forul jugoslav o va face comitetului Cupei Dunărene cu privire la sistarea matchurilor dintre echipele naționale secunde.

D. Vukadinovici, după ce arată că motivul care a determinat propunerea este de ordin financiar (jocurile de până acum au dat slabe rezultate materiale, foarte mici au fost beneficiile și multe deficitele), își exprimă speranța că celelalte federații interesate, adică ungară și română, nu vor fi atât de materialiste ca forul jugoslav și vor respinge propunerea. Aceasta pentrucă jocurile echipelor naționale sunt de folos, deși nu oferă spectaculozitatea matchurilor dintre garniturile prime.

In locul acestei propuneri — spune mai departe d. Vukadinovici — federația jugoslavă trebuia să atragă atenția selecționeurului unic asupra scopului unei echipe naționale B. In asemenea formații trebue să joace elemente tinere, care — astfel — sunt pregătite, capătă rutină și sunt obicinuite cu eforturile, greutățile și obligațiile pe care le vor avea atunci când vor juca în prima garnitură. Să se selecționeze jucători tineri și nu cei rutinați din echipa A care — în acel moment — nu au loc în prima garnitură națională.

*

Mai departe, d. Vukadinovici scrie că federația jugoslavă — din aceleași motive pur financiare — intenționa să propună și sistarea jocurilor dintre echipele naționale de juniori. Supusă fiind adunării generale propunerea — din fericire — a fost respinsă cu majoritate.

Astfel că din două greșeli a rămas numai una.

LITIGIU pentru internaționalul JAZBINȘEK între Haiduk și Gradjansky

Belgrad, 31. (Serviciul nostru special). — Litigiul financiar dintre grupările Gradjansgi din Zagreb și Haiduk din Split a fost stins. Litigiul a fost provocat de internaționalul Jazbinșek care — la un moment dat — a semnat pentru Haiduk, primind la semnarea foilor de legitimare suma de 25.000 de dinari (circa 112.500 lei — n. r.). După aceasta însă, Jazbinșek a revenit asupra primei decizii și s'a hotărît să rămână la Gradjanski. Haiduk a fost de acord, nu avea ce face, dar a pretins restituirea sumei date jucătorului, ceea ce Gradjanski a refuzat la început, pentruca acum să se arate dispus să achite datoria lui Jazbinșek.

Și astfel litigiul a fost stins.

Shoturi și bare...

Matchul internațional de football Norvegia—Danemarca, care trebuia să se dispute Duminică la Oslo, a fost amânat pentru anul viitor.

Alo! Alo! Străinătatea

ROMA — Președintele federației italiene d ecaclism a acordat un premiu de 3000 lire (n. r. — circa 30.000 lei) alergătorului Carmine Saponetti, care — pe pista velodromului Vigorelli — a reușit recordul mondial pe 100 km. și distanțele intermediare.

*

COPENHAGA. — Innotătorul Ranghild Hveger a stabilit două noui recorduri mondiale, la Oesterbrok Bad: 5'00"1 pe 400 m. și 2'42"5 pe 200 m. stil liber.

*

GERMANIA, Elveția, Finlanda și Ungaria au anunțat participarea lor la campionatele mondiale de sporturi de iarnă care vor fi organizate de federația italiană la Cortina d'Ampezzo.

*

ZURICH. — Cercurile sportive locale anunță că boxeurul italian Anacleto Locatelli va întâlni la 1 Decembrie la Geneva, pe elvețianul Seidel.

*

BUENOS AIRES. — Ciclștii italieni Loatti, Dilaco și Bertola, care se află in turneu în Argentina, au repurtat succese triumfale în cadrul unei reuniuni care a avut loc la Rio Quarto din provincia Cordova, asupra ciclișilor argentinieni și europeni.

*

BERLIN. — Heuser care a fost campion al Europei la semi-grea și care a deținut timp de trei ani titlul german la aceiași categorie, a decis să lupte de acum înainte numai în cadrul categoriei grea.

*

GARMISCH. — S'a primit o adresă care anunță participarea unei foarte puternice echipe finlandeze la „săptămâna internațională de sporturi de iarnă" dela Garmisch Partenkirchen. După disputarea probelor dela Garmisch finlandezii vor participa la campionatul dela Cortina d'Ampezzo.

Un nou record german de marș

Cu prilejul unui concurs de marș, tânărul atlet Hermann Grittner din Colonia, a ameliorat cu 3 minute recordul de marș al Germaniei pe 20 de km.

Noul record este de 1 oră 35 min. 00,2 sec., ceiace este desigur o performanță lăudabilă.

Matchul de tennis GERMANIA-SPANIA a fost perfectat

Nici nu s'a terminat încă matchul cu Japonia, și federația germană de tennis a perfectat un nou match internațional.

De data aceasta tennismanii germani vor înfrunta pe cei mai buni jucători spanioli.

Matchul de tennis Germania-Spania a fost programat pentru mijlocul lunei Noembrie și se va desfășura la Barcelona. După această întâlnire oficială, jucătorii germani vor susține și câteva matchuri de demonstrație, în celelalte orașe spaniole.

Echipa germană încă nu a fost definitiv alcătuită, dar după toate probabilitățile veteranul Roderich Menzel și tânărul Beutlhner vor fi desemnați să reprezinte culorile germane.

Editura Societății Anonime „Universul", București, Str. Brezoianu No. 23—25 — România

BIBLIOTECA „ASOCIAȚIUNII” SIBIIU

Taxa poștală plătită în numerar conform aprobării dir. generale p. t. t. nr. 24.464/939

2 LEI

UNIVERSUL SPORT

8 PAGINI

302-1940

Redacția și Administrația: Palatul „UNIVERSUL” str. Brezoianu 23—25. Telefon Centrala 3.30.10; Redacția 5.72.81 Redactor responsabil EUGEN DUMITRESCU

Proprietar: „Universul”. S. A. Adm.-delegat: STELIAN POPESCU înscris sub No. 167. Trib. Ilfov

Nr. 302. — Anul III BUCUREȘTI. — Duminică 3 Noembrie 1940

ABONAMENTE: Pentru grupări sportive 1000 lei anual

1 an LEI 560
6 luni LEI 270
3 luni LEI 130

„Pentru România Legionară“

Noul salut pentru toate manifestările cu caracter sportiv

Organizarea Sportului românesc a dat aseară următorul comunicat:

Salutul sportiv

La toate manifestările cu caracter sportiv (sportul amator), **salutul sportiv este obligator.**

Formula salutului sportiv este:

„Pentru România Legionară“

Fraza va fi pronunțată cu glas puternic de către conducătorul sau arbitrul probei ce urmează să se desfășoare.

După pronunțarea cuvântului „legionară“, echipierii formațiunei sportive aflate pe teren sau în sala de sport vor ridica brațul drept în sus executând salutul roman.

După 15 secunde de tăcere și imobilitate desăvârșită, conducătorul probei va comanda de „**drepți**“, cu această comandă ceremonialul salutului sportiv fiind terminat.

Pe teren sau în sală echipierii vor lua pentru salutul sportiv formațiunea, pe care fiecare Directorat Sportiv o va fixa și indica pentru sportul respectiv.

In timpul salutului sportiv atât publicul spectator cât și echipierii aflați pe teren sunt obligați să păstreze cea mai desăvârșită liniște și ținută sobră.

Pentru a obține liniștea deplină și necesară pronunțării salutului sportiv, conducătorul probei va ridica brațul drept în sus.

Numai după ce cea mai desăvârșită tăcere va domni în tribune și pe teren, conducătorul jocului va avea dreptul să pronunțe formula salutului sportiv.

De câte ori pronunțăm cuvintele „România Legionară“ suntem datori cu toții să ne reculegem o clipă cu gândul la cei ce au făurit-o cu jertfa sângelui lor.

Pentru România Legionară
Șeful Sportului Românesc
MANOLE STROICI

H. C. Juventus a luat ființă în principiu

Am anunțat că în ședința de Marți seara a clubului Juventus urma să se decidă soarta nouei grupări de hockey, H. C. Juventus. Această ședință însă nu s'a ținut, ceiace nu înseamnă că nu s'ar fi făcut nimic în această direcție. Dimpotrivă.

Astfel bunăoară d. Steger, secretarul general al clubului Juventus a avut o lungă consfătuire cu d-nii ing. Sandy Botez și Paul Anastasiu, care a adus rezultatele cele mai favorabile posibile.

H. C. Juventus a luat deci ființă în principiu și nu mai lipsește decât aprobarea președintelui grupării, d. inginer Cezar Popescu.

Aceasta se va produce în mod aproape sigur în ședința de Luni seara.

Sportivul conducător juventist își va da desigur asentimentul său, cu atât mai mult cu cât este cert că noua secție va duce la triumf și iarna, culorile roș albastre.

„CUPA FEDERAȚIEI GERMANE”

Duminică se vor juca în Germania șase matchuri interligi în cadrul competiției „Cupa Federației Germane” ((Reichsbundpokal).

Iată programul acestor întâlniri:

MANNHEIM: Baden-Brandenburg.
HAMBURG: Nordmark-Sud-Vest.
BRESLAU: Silezia—Württemberg.
STETTIN: Pomerania-Saxonia.
SCHWEINFURT: Bavaria—Prusia de Est.

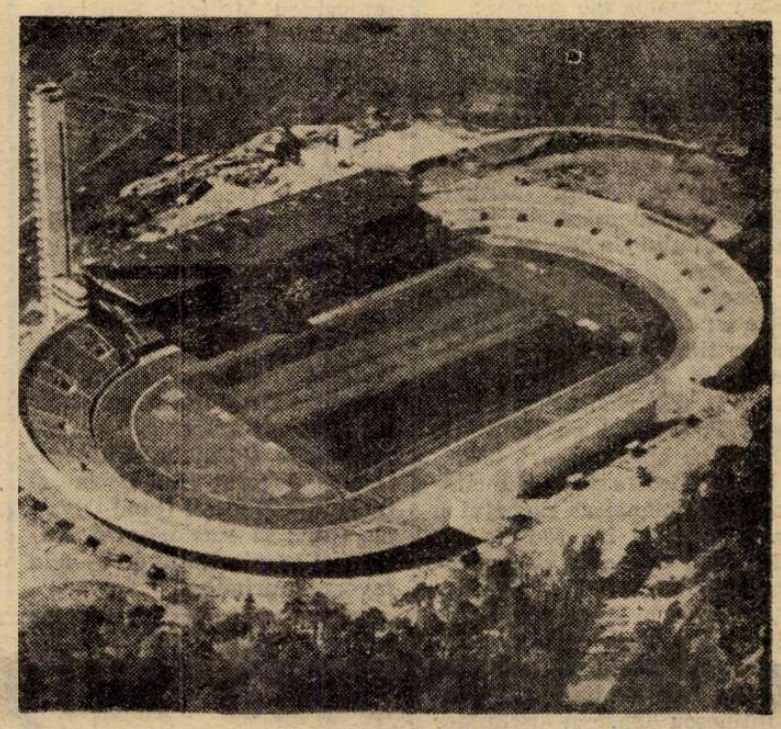

Vedere generală a stadionului olympic din Helsinki. (Fotografia este luată înainte de conflictul finlando-sovietic).

„OLIMPIADĂ INTERMEDIARĂ” în 1941 sau 1942 LA LAHTI ȘI HELSINKI?

Finlanda n'a cerut încă, dar va cere să organizeze „Jocurile intermediare” pe baza unui precedent creiat

Din Berlin se anunță că zilele trecute s'a primit din Helsinki o informație menită să stârnească mare senzație.

Este vorba de un proect al finlandezilor care vor să organizeze în anul 1942 o așa zisă „Olympiadă intermediară“.

*

După cum se știe, jocurile olimpice se succed din patru în patru ani, începând din anul 1896, când au debutat la Atena. Dacă dintr'un motiv oarecare jocurile olimpice nu s'au putut ține, ele au fost contramandate. Astfel a fost în 1916, când Olimpiada care trebuia să se desfășoare la Berlin, a fost contramandată din cauza războiului. Aceiași soartă au avut 24 ani mai târziu jocurile dela Helsinki și Garmisch Partenkirchen.

Totuși, s'a întâmplat o singură dată, ca să se organizeze o asemenea „Olimpiadă intermediară“, și, anume, în anul 1906, — între Olimpadele dela St. Louis (1904) și Londra (1908) — când s'a acordat acest drept de organizare Greciei. Această „Olimpiadă intermediară“ a fost trecută chiar pe lista olimpiadelor oficiale, dar mai târziu s'a decis să nu se mai repete cazul.

*

Totuși, — acum — Finlanda invocând faptul că ea făcuse toate pregătirile necesare și era gata să organi-

(Continuare in pag. 8-a)

Șt. Bogdan și — credem — Ilie Petrescu au plecat aseară la BELGRAD

Ca și în ajun, aseară am revăzut gara de Nord. Joi ne-am deplasat spre a asista la plecarea lui Cionoiu; aseară pentru a vedea pe Ilie Petrescu și Ștefan Bogdan pornind pe urmele celui dintâi.

După cum se știe, toți trei vor participa astă seară la reuniunea româno-iugoslavă ce se va desfășura în capitala statului vecin în regia d-lui Minici, promotorul iugoslav care dorește să popularizeze boxul în țara sa.

Cu aspectul său de totdeauna, gara ne primește și ne îndreaptă pașii spre peronul respectiv.

O îmbulzeală cum rar ne-a

(Continuare in pag. 7-a)

F. R. F. A. va trimite la Budapesta un tablou cu numele jucătorilor fugari

dar de data aceasta în franțuzește

Corespondența în jurul jucătorilor fugari este în plin.
Răspunsului — destul de puțin politicos și confuz al M. L. Sz. — va urma un prim răspuns al F. R. F. A.

Forul român nu și-a fixat încă punctul de vedere; dealtfel răspunsul ungar este atât de diplomatic și evită cu atâta abilitate să pună problema pe un plan real, încât trebue timp ca să fie redactată o scrisoare care să desfacă labirintul de „puncte vedere“ constituit de M. L. Sz.

Va pleca totuși o scrisoare. Federația de foot-ball va trimite la Budapesta un nou tablou de numele jucătorilor fugiți și pentru ca de data aceasta ele să fie înțelese de oficialii unguri vor fi scrise în franțuzește.

Și dacă nici de data aceasta nu vor fi descifrate, nu va fi, desigur, vina noastră.

Timișoara participă cu trei echipe în Cupa Unirea

Incă un răspuns la circulara comisiei centrale a juniorilor, a sosit la Directoratul footballului.

De data aceasta, răspunsul este din partea Districtului Timișoara, care anunță că participă cu trei echipe în Cupa Unirea și că poate alcătui o selecționată a districtului.

Turneu internațional de Pași la Brad

Puține sunt grupările care se interesează și caută să-și aranjeze un program internațional pentru sărbătorile Paștelui. Pentrucă tratativele trebuesc începute de acum.

Printre aceste grupări este și Mica din Brad, care vrea să inaugureze o activitate bogată pe tărâm internațional.

Și în curând va începe tratative pentru a angaja o foarte bună echipă străină, probabil una jugoslavă (din Belgrad), care să joace nu numai la Brad, ci și în alte orașe din împrejurimi.

Football Football Football Football Football Football Football Football

Suspendarea grupării Venus a fost ridicată

Isvorul Nou, Vulturii Carpaților și Garajele Mihăescu au câștigat trei jocuri la masa verde

Comisiunea districtuală a ținut ședință sub președinția d-lui lt. col. Gh. Brezianu luând următoarele decizii :

Gruparea Metropola a fost amendată cu lei 150.

JUCATORI SUSPENDAȚI, CONTESTAȚII ADMISE ȘI TERMENE

Jucătorii Vasile Dumitru (U. Tricolor) și Nistor Teohari (Suter) se pedepsesc cu ridicarea dreptului de joc pe timp de 8 zile.

Șoancă (Arsenal) se pedepsește cu ridicarea dreptului de joc pe timp de 15 zile cu aplicarea art. 368 iar jucătorii Ionescu C. (Zburătorii) și Săndulescu P. (P.T.T.) pe timp de 30 zile cu aplicarea art. 368.

Radu Nicolae (Sp. Muncitoresc), i se înapoiază carnetul și va fi judecat în ședința din 7.XI când este citat și d. arbitru Mihăilescu Petre.

Jucătorii Ionescu Victor (Stăruința), Ioan Mihail (Generala), și Suciu C. (A.S.C.A.M.) au fost achitați iar Constantinescu Gh. și Schulder (Metalloglobus), au fost mustrați.

Jucătorul Căpățână T. (Universul) va fi judecat în ședința din 7.XI când este citat și d. arbitru Rațiu Vasile.

Au fost respinse ca netaxate contestațiile Distribuției la jocul de juniori cu Metropola, Fulgerul la jocul cu Colentina, Ind. Iutei la jocul cu Militari, Laromet la jocul cu Sp. Muncitoresc, A.G.E.R. la jocul cu Adesgo, Av. Sportiv la jocul cu Ciclop, Biruința la jocul cu Grivița, Vergu la jocul de juniori cu Militari, Sănătatea la matchul cu F. C. Național, Boiangii Plușului la jocul cu Crișul, Zburătorii la jocul cu P. T. T.

Contestațiile Victoria la jocul cu Sp. Muncitoresc, Dacia Traiană la jocul cu Suter, și Viforul Dacia la jocul cu Militari se vor lua în discuție în ședința din 7.XI.

CONTESTAȚII ADMISE

Matchul Vulturii Carpaților-Sportul Românesc se omologhează cu rezultatul de 3-0 în favoarea primilor.

Jocurile Garajele Mihăescu-Orfeus, Isvorul Nou-Dacia și Stăruința Dudești (jun.)-Olympia (jun.) se omologhează deasemeni cu rezultatul de 3—0 în favoarea primilor.

Modificări aduse programului districtual

Se aduce la cunoștința celor interesați, următoarele modificări de program pentru jocurile de campionat din 3 Noembrie 1940 :

1. Jocul P. T. T.—Sănătatea se va disputa pe terenul Industria Iutei la orele 9, arbitru d. Vasiliu Petre.

2. Jocul de juniori Zburătorii—Socec programat pe terenul Colentina la orele 13, se amână pentru Vineri 8 Noembrie 1940.

După ce a tratat cu Viena, districtul Belgrad a invitat echipa Budapestei pentru 3 Noembrie

BELGRAD, 1. (Serviciul nostru special). — **D. dr. Andreevici, președintele federației jugoslave de football, a primit răspunsul din Viena pivitor la propunerea făcută de districtul Belgrad pentru un match Belgrad-Viena la 3 Noembrie la Belgrad.**

Vienezii anunță că le este imposibil să accepte data de 3 Noembrie, care este ocupată.

Pentru ca să nu rămână fără program, districtul Belgard a făcut atunci o propunere pentru aceeași dată selecționatei Budapesta. Și sunt șanse — afirmă cercurile oficiale — ca de data aceasta, matchul să se perfecteze.

Două surprize mari în campionatul Ungariei

BUDAPESTA, 1. (Serviciul nostru special). — **Etapa 9-a a campionatului s'a desfășurat pe vreme frumoasă, furnizând două surprize :**

Szeged a dispus la Diósgyör de DIMAVAG, iar Tokod a făcut match nul cu WMFC.

Dintre echipele fruntașe, Ferencváros a câștigat cu multă ușurință, iar Ujpest a trebuit să lupte serios, pentru a învinge pe BSzKRT.

Rezultatele :

FERENCVAROS — SZOLNOK 4 : 0 (2 : 0).
UJPEST—BSzKRT 3:2 (2:2).
SZEGED—DiMA'VAG 5:1 (2:1).
TOKOD—WMFC 3:3 (2:1).
ELEKTROMOS — GAMMA 3:2 (3 : 1).
KISPEST — TÖREKVÉS 3 :0 (2 : 0).
SBTC — HALADAS 4:0 (0:0).

In urma acestor rezultate, clasamentul se prezintă astfel :

Ferencvaros	9	7	2	0	37:17	=16
Ujpest	9	7	1	1	27:19	=15
Szeged	9	4	3	2	17:12	=11
WMFC	9	3	1	2	28:22	=10
DIMA'VAG	9	4	2	3	34:30	=10
Tokod	9	4	2	3	21:24	=10
Szolnok	9	4	2	3	17:20	=10
Kispest	9	4	1	4	18:16	= 9
SBTC	9	3	3	3	14:14	= 9
Gamma	9	3	1	5	25:24	= 7
BSzKRT	9	2	3	4	19:22	= 7
Elektromos	9	3	0	6	14:16	= 6
Haladás	9	1	1	7	14:29	= 3
Törekvés	9	1	1	7	12:30	= 3

MAINE ETAPA 10-a

Etapa 10-a se va desfășura Duminică, cu următorul program :

Ferencvaros — Ujpest.
Elektromos — SBTC.
Gamma — DIMAVAG.
Törekvés — Szeged.
WMFC — Kispest.
BSzKRT — Tokod.
Haladás — Szolnok.

Modificări de arbitri

Se face cunoscut d-lor arbitri următoarele modificări de program :

Se deleagă la jocul de juniori Zburătorii-Socec teren Colentina, ora 13, d. Vasiliu Ioan în locul d-lui Grecu Iescu Petre.

La jocul SET-Industria Iutei teren Unirea, ora 11, se deleagă d. Stăncescu Alexandru în locul d-lui G. Busa.

Se deleagă d. Neguț Ioan la jocul Boiangii Plușului-Dreptatea teren Industria Plușului, ora 11 în locul d-lui Iulius Kroner.

La jocul Militari-Arsenal teren Militari ora 15 se deleagă d. Matei Virgil în locul d-lui Neguț Ioan.

Gică Popescu

centru atacant contra Gloriei mâine pe Splaiu

Ultima pregătire a Sportului Studențesc pentru matchul cu Gloria (Arad) a fost destul de simplă. Pentrucă Miercuri au făcut un antrenament sever, studenții au făcut ieri un antrenament mai ușor.

Numai condiție fizică și foarte puține exerciții de control al balonului.

Au lipsit: Mișu Constantinescu, Bădulescu și Constantinescu. Echipa nu a fost încă alcătuită pentrucă sunt în discuție două formule.

Una e revoluționară și aparține d-lui colonel Nanu.

Bărbulescu extrem dreapta și Gică Popescu centru atacant.

Cealaltă e mai puțin îndrăzneață. O echipă normală.

Singura discuție o poartă în jurul postului de fundaș stânga: Titi Dumitrescu sau Befa.

O hotărîre definitivă va fi luată astăzi și este probabil ca să fie admisă formula revoluționară și Gică Popescu, care nu a putut juca în acest post contra Jugoslaviei, va juca mâine contra Gloriei.

Convocări

● UNIVERSUL convoacă mâine 3 Ncembrie 1940 la ora 10 dimineața următorii jucători, pe terenul Turda:

Teodorescu, Ionescu Dumitru, Cherciu, Negrescu, Dobrescu, Fane, Pucheanu I, Pucheanu II, Marinescu Andrei, Meroiu, Stănescu, Bechir, Andrei, Marinică, Căpățână, Stănciulescu, Andreescu, Prutu, — împreună cu întreg echipamentul ce-l au asupra lor.

Cei ce vor lipsi se vor suspenda pe timp de 2 ani.

Se convoacă în mod special jucătorii Ionescu Dumitru (Țapu) și Cherciu.

*

P. T. T. convoacă pentru Duminică 3. XI. 940 ora 8 a. m. fix pe terenul Industria Iutei pe jucătorii următori : Georgescu, Crăciunescu Săndulescu, Popa, Slăvescu, Hirsh, Sterpan, Pușcariu, Costel, Olaru, Pojoreanu, Muntean, Popescu, Petrescu, Ruse, Stan pentru a susține matchul cu Sănătatea.

*

Gruparea F.C. TANC convoacă pentru Duminică 3 Noembrie 1940 la ora 2 jum. la statuia Brătianu și pe următorii jucători : Niculescu, Dorobanțu, Pătlăgeanu, Hangu, Grigore, Zolli, Mitulescu, Moldoveanu, Antal, Vasile (Pericle, Rolea, Bunea.

Neprezentarea va fi aspru sancționată.

● PEBE, în vederea jocului de campionat cu Colentina convoacă pentru Duminică orele 13,30 la sediul grupării din Str. Caransebeș No. 1, următorii jucători:

Naghi, Dumitrașcu, Toma, Pomenea, Sotirescu, Petrescu, Mihu, Schneier, Iordăchescu, Teodorescu, Săndulescu, Vasile Ioan și Trandafir. Prezența obligatorie

● „INDUSTRIA IUTEI" convoacă pentru Duminică 3 Noembrie la ora 9 a. m. pe terenul său, pentru a face deplasarea pe terenul Unirea Tricolor în vederea matchului cu „S. E. T.", următorii jucători: Cristescu I, Ionescu, Negru, Mihăilescu, Cocis, I. Mitran, Braia, Melecteu, Samoilescu, Sabo, Cociș II, Cristescu II, Cristof, Roibu și Jean Muscan, care este convocat în mod special.

Dacia Traiană convoacă Duminică 3 Noembrie ora 8 dim. pe terenul Unirea Tricolor, toți jucătorii săi.

Jucătorii sunt rugați să fie punctuali.

● GENERALA. Convocarea pentru Duminecă 3 Noembrie a. c. ora 13,30 pe terenul Colentina pentru matchul cu Suter, Gicuța, Toldi, Réné, Tocană, Sandu, Virgil - Brukner - Nicu-Popa - Bădău, Stavarache, Sisi, Predoiu și Tașuka Ștefan.

● „A. S. GARAJELE MIHĂESCU", convoacă pentru Duminică 3 Noembrie 1940 la orele 9 dimineața pe orce timp la sediul său, în vederea jocului de campionat cu F. C. Standard, următori jucători: Stancu, Lazăr, Petrescu, Lambru, Urziceanu A, Constantinescu, Emil, Reicher Ivașcu, Cristescu, Dobre Ciotârnel, Ciubuc, Bănică și Gargaliu.

In mod special juc. Lazăr și Gargaliu, în caz de neprezentare, vor fi suspendați pe timp de 2 ani fiind ultimul avertisment.

A. S. EUROPA, convoacă pentru mâine la ora 11,30 a. m., la sediul său din str. Dristor 46, pe toți jucătorii săi, pentru a merge pe terenul „Sparta", spre a juca matchul de campionat cu gruparea „Mugurașul". Orice absență va fi aspru sancționată.

„DREPTATEA" convoacă pentru Duminică 3. XI. a. c. în „Grădina Tribunalului" la orele 9 precis dimineața, pe următorii jucători: Mehedințeanu, Jean Ilie C, Mihai, Drăghici, Mircea Tunsoiu, Horincariu, Titel I. Stoicescu, Filip, Bucșa, Ionescu Ovidiu, Tony P., Dragu C. Gogu, Podocea Rică, Aterică, Pituș, Novac Gh., și Banciu Ion, în vederea matchului distrtictual cu „Boiangii Plușului" ce va avea loc pe terenul „Plușul" (tramvaiul 16, stația Dristor, fabrica „Industria Plușului"). Jucătorii sunt rugați a veni cu tot echipamentul ce-l posedă. Orice lipsă va fi aspru sancționată.

F. C. „CAPȘA" convoacă pentru mâine la ora 2 p. m., pe terenul „Velodrom" în vederea matchului cu „Pescarii" pe următorii jucători: Vlădescu, Petruș, Manole, Mediianu, Limbou, Truică, Dănciu, Fănică, Lulu Georgian, Titi Avramia, Ilie Moraru și Ionel. Sunt convocați în mod special jucătorii Petre Manolescu, Toma, Champion, Jean Wirt și Bartaș.

SPECTACOLE

Teatre

OPERA ROMANA : Aida.
NAȚIONAL : Matineu : Scrisoarea pierdută. Seara: Faust.
STUDIO V. ALECSANDRI : Matineu : Orașul nostru. Seara : Capul de rățoi.
SARINDAR: Matineu și seara : Flacăra sfântă.
COMEDIA: Matineu : Blockhaus. Seara : Tâlharii.
REGINA MARIA : Matineu : Papa se lustruește. Seara : **Hoții.**
LIGA CULTURALA: Matineu și seara : Lipitorile satelor.
MUNCA ȘI VOE BUNA : Matineu: Lie-Viorie. Seara: Soacra și nora.
CARABUȘ (Savoy): Matineu și seara : Curaj Tănase.
ALHAMBRA: Matineu și seara : Târgul sărutatului.
TEATRUL ION VASILESCU: Matineu și seara : Suflet candriu de papugiu.

Cinematografe

ARO: Hotel Sacher și jurnal nou.
SCALA: Ispita unei nopți.
CAPITOL : Iadul Ingerilor cu cei 6 copii ai străzii, Margaret Linchay și jurnal Ufa.
TRIANON: Căpitanul Mollenard.
TRIANON: Cuvânt de onoare și jurnale.
SELECT : La răscruce de vânturi.
FEMINA: Primul bal.
ARPA : Botezul focului și Bănuită.
PALAS BULEVARD: Procesul Mariei Laforge; Carnavalul Aib.
REGAL : „Ispita unei nopți" și jurnal U. F. A.
ROXY: Pygmalyon; Jurnal Ufa.
SAVOY: Vin ploile și Tentație
ELYSEE: Cei trei Godonas, Cine e Antonio Machin și Revista.
FRANKLIN: Omul cu masca de fier și Stan și Bran alpiniști.
FORUM: Elisabeth și Esser și Jurnal O.C.R
OMNIA: Cântecul Deșertului și Agentul mascat și Trupa de reviste Titi Mihăilescu.
NISSA (Str. Intrarea Zalomit nr. 6 (Cișmigiu): Omul cu masca de fier; Patru bărbați și un jurământ.
BIZANTIN (Bd. Elisabeta 2): Brigada Nordului și Omul cu masca de fier.
AIDA (cal. Rahova 151) : Intre glorie și dragoste și Andy Harchy milionar.
AMERICAN: Balalaica; Parada cea mare și Jurnal românesc.
BARCELONA (Str. Măgurele 123): Vestul sălbatic și Miss Catastrofa.
CARMEN (Dudești) 169): Strada Amintirilor și Spaima Deșertului.
COTROCENI: Sudan și Secretul celor 13 scaune.
DICHIU (Str. Romană 89): Gorila și Fecioara rătăcită.
DACIA: Steaua din Rio; Salvatorul Vestului.
DIANA: La capătul pământului și Soțul meu conduce anheta.
EDISON: Vulturul negru (operă completă) și Mister Zero.
FLORIDA (B-dul Ferdinand 118): Procesul MarieiLafarge și Dansul vieței.
GRAND (șos. Crângași nr. 42): Ingeri cu fețe murdare (cei 6 copii ai străzii); Femeia care primește palme; Jurnal Ufa.
ILEANA (str. Avrig nr. 1): Insula Emigranților și Femeia și leopardul.
IZBANDA : Ingeri cu fețe murdare; Invitație la dans.
LIZEANU: Cauciuc; Evadatul din Insula Dracului și Revista.
LIA (Griviței 196) : Vulpea arginție și Așa-i Parisul.
LUCIFER : Se lasă noaptea și Tigrul din Arizona.
LILLY (Șoseaua Giurgiului nr. 3): Visul unei prințese și Gorilă.
MARCONI: Regele Valsului; Tunelul; Parastasul legionarilor și manifestația din piața 6 Septembrie.
MARNA (Griviței 80): Balalaica; Jurnal românesc și Ufa și Trupa de reviste Titi Mihăilescu.
MODEL: Beaugeste; Războiul fulger.
MIORIȚA: Tămăduitorul și Cavalcada Hollywoodului.
NERO (Calea Șerban Vodă 94): Strengarul și Orașe sub alarmă.
NONI : Insula Văduvelor și Jungla Morții.
ODEON: Luna de miere în Bali și Campania din Polonia.
PELEȘ (calea Colentina nr. 84 : Dragostea mea te cheamă și Aur și femei.
PARIS (Calea Rahovei nr. 118) : Variete; Ultimatum.
PACHE (Str. Mătăsari 31): Eroul din Far-West; Adevăr cu orice preț.
RAHOVA: Balalaica; Prada cea mare.
REX (Dudești 22): Balalaica; Citadela Mediteranei; Cocoșul boxier.
SPLENDID (Moșilor 290): Cazul Casila și Dansăm în jurul lumii.
TOMIS (Calea Călărașilor nr. 11): Lanțuri sfărâmate și Romanța întunericului.
UNIC (b-dul Filantropiei 57): Vulpea argintie și Așa-i Parisul.
UNION: Pacific și Stan și Bran în Eroi fără voe
UNIREA (Filantropiei 143): Ispitele trupului și Moartea obosită.
VOLTA BUZEȘTI : Fetițele au crescut și Zenobia.
VOLGA (Dorobanți nr. 1): Rivala; D-l Topper divorțează.
VENUS: Comoara din Insula Piraților (operă completă)
VERGU (Șos. Mihai Bravu 221) : Brigada Nordului; Insula Ocnașilor.

Football Football Footba Football

La Craiova și Brad matchurile zilei, La Reșița și Brăila jocurile capabile de surprize

Etapa VII-a a Diviziei A poate aduce modificări numeroase în clasament

Intrerupt pentru o Duminică din cauza Cupei României, campionatul Diviziei Naționale se reia mâine cu cele șase matchuri deosebit de interesante și importante pentru situația din clasament.

Sunt jocuri interesante de oarece — cu mici excepțiuni — sunt destul de echilibrate pentru a asigura spectacole demne de urmărit, destul de ridicate ca factură și echilibrate.

Și sunt și importante pentrucă rezultatele lor pot modifica destul de mult clasamentul stabilit de etapa a șasea:

1.	Unirea Tr.	7	6	0	1	20: 7	12 (2)
2.	Ripensia	6	4	2	0	18: 5	10 (2)
3.	Venus	6	4	1	1	23: 8	9 (3)
4.	Mica	6	4	0	2	16: 7	8 (4)
5.	Sp. Stud.	6	4	0	2	18: 7	8 (4)
6.	Rapid	6	3	1	2	19:14	7 (5)
7.	UDR	6	2	2	2	17:13	6 (6)
8.	Gloria	6	2	2	2	10:15	6 (6)
10.	FC C-lova	6	1	2	4	10:19	2 (10)
9.	Gl. C.F.R.	6	1	2	3	8:13	4(8)
11.	FC Ploești	5	1	0	4	6:17	2 (8)
12.	Univ.	2	0	0	2	3: 5	2 (4)
13.	FC Brăila	6	0	0	6	2:34	0 (12)

Prin prisma acestui clasament trebuesc privite cele 6 matchuri de mâine.

*

Partidele dela București și anume: Sp Studențesc-Gloria (Arad) și Rapid-FC Ploești, care se joacă la concurență, se anunță foarte interesante și promit lupte strânse, în ciuda faptului că ele par — în aparență — desechilibrate și cu favoriți siguri.

Dar de aceste jocuri ne ocupăm în altă parte a rubricei.

*

Desigur că partidele zilei se dispută la Brad și Craiova: Mica-Ripensia și FC Craiova-Unirea Tricolor.

Și nu pot fi numite altfel din moment ce ele vor decide soarta primelor locuri din clasament.

Intr'adevăr, atât Ripensia cât și Unirea Tricolor — actualul leader — echipele care dețin primele locuri în clasament, au de trecut hopuri foarte grele, pentrucă Mica și FC. Craiova sunt ca și imbatabile pe teren propriu.

Pentru Ripensia acest match constitue primul examen mai greu. Până acum a întâlnit numai echipe care nu-i puteau da replica după care să ne ghidăm — fără teama că vom greși — în aprecierea formei și valorii timișorenilor. Greu a fost matchul cu Rapid, dar mai semnificativ s'a dovedit jocul cu UDR dela Timișoara, în care Ripensia nu a reușit decât un draw.

Mâine însă, Mica îi va fi un adversar în fața cărua va dovedi:

1. că este în formă.

2. că valoarea rezultatelor din trecutul apropiat este la nivelul adversarilor întâlniți.

Evident, considerăm că nimic anormal nu se va petrece în acest match dela Brad, unde—în mod firesc— favorit este clubul gazdă.

*

Unirea Tricolor însă, a făcut dovada care o pretindem Ripensiei. Jocurile cu Venus, Rapid și, acum în urmă, cu Universitatea, mărturisesc forma oborenilor, cum și valoarea echipei, fapt pe care l-am putut verifica în partidele dela București.

In schimb, craiovenii — după un început sub-mediocru, ca de Divizie B — și-au revenit și au dovedit o frumoasă ascensiune de formă. Echipa nu chiar atât de românească din Craiova a făcut un match foarte bun la Galați, unde a fost la un pas de victorie.

In plus, în jocurile susținute pe teren propriu a arătat că este greu de învins. Dar nici de câștigat n'a câștigat, deși adversar i-a fost Gloria din Arad.

Deci, totul arată că va fi un joc greu pentru bucureșteni. Dar aceștia știu să joace poate tot atât de bine pe teren străin ca și acasă și vor ști să câștige, chiar la mică diferență. N'ar fi deloc surprinzător un rezultat favorabil gazdelor, după cum nici n'ar părea normal un scor în favoarea oborenilor. Totul este posibil în acest match.

*

Celelalte două jocuri se pot îngloba în aceeași categorie, aceia a partidelor susceptibile de surprize.

Și UDR — contra Venusului, la Reșița — și FC Brăila — contra Universității, la Brăila — sunt capabile de surprize.

Reșițanii sunt după o serie de performanțe cu care nu au de ce se mândri și, mâine, este evident că vor încerca să se reabiliteze. Ori, o victorie a UDR-ului va fi cu atât mai surprinzătoare cu cât Venus n'a pierdut niciodată până acum pe terenul UDR-ului.

Deși la Venus se anunță o defecțiune prin lipsa lui Humis, aceasta nici nu scade din șansele negrilor și nici nu crește pe ale reșițanilor. Va fi însă un match foarte greu pentru ambele echipe și un draw are mai multe șanse decât o victorie a uneia din cele două echipe.

*

FC. Brăila poate reuși mâine prima victorie din acest sezon. Nu-i de loc exclus, dar se pune o condiție: să prezinte echipa pe care o anunță. Altfel, Universitatea va fi aceia care va obține cele două puncte. Studenții au dovedit după matchul cu Unirea Tricolor că într'o săptămână au făcut un salt impresionant. După ce au fost învinși pe merit de „a doua garnitură" a Sportului Studențesc, Duminica viitoare au cedat pe nedrept Unirei Tricolor, aceeași care a entuziasmat în jocul cu Rapid.

Și acest salt de formă poate folosi mult Universității mâine în matchul cu brăilenii, mai ales dacă aceștia prezintă echipa obicinuită.

Cu alte cuvinte, partida dela Brăila este matchul cel mai deschis ca rezultat. Orice rezultat este posibil.

*

Gloria C.F.R. este echipa care se odihnește în această etapă.

*

Ce efecte pot avea rezultatele etapei de mâine asupra clasamentului?

In mod normal, **Unirea Tricolor își poate consolida poziția de leader; Mica și Sp. Studențesc pot ajunge pe Ripensia, Rapid pe Venus,** iar ultimile șase echipe pot rămâne la o diferență de puncte apreciabilă.

— g —

GLORIA (Arad) sosește azi, la ora...

Echipa arădeană Gloria, care joacă Duminică în Capitală împotriva Sportului Studențesc (matchul are loc pe terenul Venus, începând dela ora 15), sosește astăzi.

Acceleratul cu care călătorește Gloria trebue să sosească în Gara de Nord la ora 11,40, dar cum acest tren are mereu întârziere, nu se poate ști ora precisă când va sosi echipa arădeană.

In câteva rânduri

● *DUPA cum am fost informați, jucătorul Sinko dela F. C. Rapid și-a făcut toate formele pentru a pleca în Ungaria. Cum se știe Sinko este originar din Tg.-Mureș.*

● *SE DUC tratative pentru perfectarea unui match între echipa Franței neocupate și aceia a Elveției, match care să se dispute la Marsilia sau în Elveția.*

● *DUPA cum ne-a declarat aseară d. Mircea Crutescu, nu este deloc exclus ca Olympia să forfaiteze la matchul de Duminică.*

● *JOJA — jucătorul pe care-l disputau două grupări: Universitatea și Mica — a rămas la vechea lui grupare; dar nu va juca în matchul de mâine cu F. C. Brăila pentrucă este lovit la un picior.*

● *DUMINICA, în Elveția s'au disputat următoarele matchuri:*

Turneu național: *Elveția Nord Est — Elveția Est 3-2; Elveția occidentală — Elveția centrală 2-1.*

Cupă: *Pro Daro — Chiasso 4-1; Locarno — Wohlen 4-1; Bellinzona — Kickers Lucerna 7—0; Dopolavora Geneva — Abattoire Geneva 6—2; Basel—Old Boys 4-3.*

Din lumea cluburilor mici

● **MIHALOVICI** din gruparea Arsenal a semnat pentru Adesgo și va juca Duminică.

● **DALIL ANTONESCU** fostul jucător al grupărei Colței a încetat din viață și a fost înmormântat eri.

● **INCIDENTELE** petrecute la matchul Sp. Muncitoresc-Laromet se vor judeca în ședința din 7.XI.

JUVENTUS joacă fără BARBAIANI în matchul cu FRANCO ROMANA

Deschiderea la matchul F. C. Rapid — Ploești care se dispută mâine în Giulești va fi furnizată de Juventus și Franco Română care joacă în cadrul diviziei B.

O deschidere la înălțimea matchului vedetă care are menirea să atragă un public numeros.

Sportivii cunosc perfect de bine formația roș-albaștrilor care s'a afirmat net în acest campionat.

De data aceasta Juventus are un adversar puternic: Franco Română.

Bucureștenii au încheiat pregătirile aiăcătuind și formația ce va fi opusă brăilenilor.

In echipă s'a produs o singură defecțiune: Barbaiani a avut un accident la antrenament astfel că nu va putea juca.

In locul lui va fi introdus Szika, astfel că echipa se prezintă astfel:

Endreffy, Tătar, Dragomirescu, Tănăsescu, Flamaropol, Petrescu, Drăgan, Berbeacă, Szika, Bărbulescu, Naciu.

Matchul începe la ora 13.

Convocări

Olympia convoacă pentru Duminică 3 crt. la ora 5.45 dim. în Gara de Nord (sub ceas) următorii jucători:

Stănescu V., Catană, Adoc, Constantinescu V., Cuedan, Ion Vasile, Crăciunescu, Florea, Valică, Rădulescu C., Dinescu Tr. și Bermoser, pentru a face deplasarea la Galați.

Iar la ora 8 dim., la sediu, echipele de juniori și pitici pentru jocul cu Sp. Studențesc (juniori).

*

● P. T. T. convoacă la antrenament astăzi 1/XI pe teren propriu următorii jucători: Slăvescu, Munteanu, Săndulescu, Pușcariu, Russe, Pojoreanu, Petrescu, Popescu D., Costel, Aurică, Crăciunescu, Popa și Georgescu.

VENUS, Unirea Tricolor și Universitatea și-au alcătuit echipele

Indisponibilitatea lui Humis este un fapt cert.

Eri, clubul Venus a comunicat echipa care va juca mâine la Reșița cu U.D.R. și din această echipă lipsește Humis.

Negrii vor juca la Reșița în următoarea formație:

David-Sfera, Negrescu-Bandrabur, Fieraru, Lupaș-Ene, Ploeșteanu, Gabor, Petca, Iordache.

Rezerve: Ionescu Crum și Budan. Primul însă, nu se știe dacă pleacă.

Expediția venusistă părăsește Capitala astăzi la ora 9.30 dimineața.

*

Unirea Tricolor, care joacă Duminică la Craiova, și-a alcătuit astfel echipa:

Cristea-Petrescu, Iliescu-Florea, Anghelache, Brădescu-Lulu, Dumitrescu, Sonny Niculescu, Paraschiva, Criciotoiu.

Rezerve: Bodea și Alecu Andrei.

Echipa pleacă astăzi la ora 13.30.

*

In ce privește arbitrul, d. Petru Vasile — care fusese delegat — s'a declarat indisponibil și aseară comisia centrală a arbitrilor a delegat pe d. Vartolomeu, cu conducerea jocului dela Craiova.

*

In matchul de mâine cu F. C. Brăila, Universitatea va alinia echipa următoare: **Boroș-Medrea II, Dumitraș-Maghiaru, Sângeorzan, Chirilă-Tiereanu III, Medrea III, Coracu.**

In această formație este posibilă următoarea modificare: Tiereanu III să treacă fundaș, Dumitraș inter stânga, iar Medrea III centru înaintaș.

F. C. Rapid a fost suspendat de districtul București

In fața comisiunei districtuale au fost suspendate următoarele grupări pentru sumele ce datorează districtului:

Rapid lei 3.097.
Norma lei 1.950.
A. G. E. R. lei 900.
S. T. B. lei 700.
Comro lei 500.
CAB lei 6.900.
Justiția lei 1.600.
Arsenal lei 700.
E. F. A. lei 700.
A. C. S. A. lei 300.
Vif. Dacia lei 500.
C. F. R. B. T. lei 450.
Griviția lei 450.
Ciclop lei 500.
Colentina lei 500.
Av. Sportiv lei 500.
Băneasa lei 450.
L. P. N. lei 450.
Victoria lei 450.
Șoimii lei 450.
Dacia Traiană lei 450.
Gloria lei 500.
Suter lei 250.
Vulturii Carpaților lei 450.
Dacia lei 450.
Dâmboviția lei 450.
Dreptatea lei 450.
Sportul Românesc lei 450.

Toate aceste grupări nu pot juca Duminică dacă nu achită taxele în cursul zilei de astăzi sau mâine înainte de începerea jocului în mâinile arbitrului delegat să conducă matchul.

Turda pleacă mâine la Constanța

In vederea matchului pe care-l susține la Constanța, Turda va alinia următoarea formație: Zamfir, Lăzărescu, Simionescu, Dumitrescu, Actis, Nichita, Blăjean, Stancu, Sony, Baroc, Beldiman.

Pentru ca deplasarea să se facă în cea mai perfectă ordine, gruparea Turda roagă pe jucătorii de mai sus a fi prezenți pe peronul gării de Nord Duminică dimineață la ora 6,15, când vor pleca cu acceleratul de 6.45.

CITIȚI CONTINUAREA RUBRICEI DE FOOTBALL IN PAGINA 6-a.

HIPISM

AZI, LA BĂNEASA-TRAP

Joppa Hanover, Amilkar, Szeged, Gruia și Latin dispută premiul Vichy

— Abundență de vedete și alergări deschise —

Reuniunea de astăzi, ce se va desfășura pe hipodromul Băneasa Trap, se impune dela prima vedere prin excelenta factură a programului ce cuprinde.

Intr'adevăr, în afara ultimelor note de atracțiozitate excercitate de reuniunile Societății Hipice Române de Trap, adică echilibrul imprimat probelor precum și numărul deosebit de important al concurenților, reuniunea de astăzi mai are prețiosul atout al calității partanților, cari sunt de o valoare impunătoare.

Cităm spre exemplu cazul din semi-clasicul premiu Vichy, în cadrul căruia vom revedea evoluând o serie dintre vedetele trapului românesc, în frunte cu excelenta campioană Joppa Hanover, care va avea de înfruntat adversitatea unui lot alcătuit din elemente ca: Amilkar, Szeged, Ninon, Gruia, Latin, Kundry, Ben Hur și Talaz.

Este dela sine înțeles calitatea spectacolului ce-l va oferi disputa unor asemenea performeri.

Dar în afara premiului de mai sus loturi deopotrivă de valoroase se constată în premiul Varasz, disputat de Gondolat II, Dexter Hanover, Gladiator II, premiul Vindobona în care fug Winsome Josedale, Josedale Margot și Havana; precum și premiul Văcărești, care prezintă și avantajul unui lot foarte numeros.

Ca atare, reuniunea de astăzi poate fi socotită ca îndeplinind calități menite să satisfacă prețențiile cele mai dificile.

La toate acestea, se va adăuga desigur și interesul jocului autorizat, reluat dela importanta miză inițială de 206.610 lei.

Cine va câștiga?

PREMIUL VINDOBONA

Cai în formă: toți

Șansa hărtiei: Winsome Josedale (0) Josed. Margot (1,6).

Busuioc este surclasat în acest lot; iar în ceiace privește pe Havana, avantagiile pe cari le dă ni se par prea dificile.

Rămân așa dar cele două iepe americane. Distanța este în favoarea pensionarei lui Cercasov, dar forma înclină spre Josedale Margot. Vom alege totuși pe prima.

Indicăm: WINSOME JOSEDALE, Josedale Margot.

PREMIUL WALHALLA

Cai în formă: Veste Bună, Beatrice, Fidel și Liliac G.

Șansa hărtiei: —

Debutantul Guy este un mânz dotat cu frumoase calități; iar la antrenament se comportă bine. Se impun totuși asupra lui rigorile debutului, precum și faptul că galopează cam cu multă ușurință.

Bănuind că nu va avea mult de lucru cu adversarii, îi vom acorda încrederea noastră.

Pentru piase sunt de preferat Beatrice și Liliac G.

Indicăm: GUY, Beatrice, Liliac G.

PREMIUL VACARESTI

Cai în formă: Străjer, Elly, Cartușel, Torent, Anny Worthy, Benedek, Ghid.

Șansa hărtiei: Ghid (0) Torent (0,4) Elly (0,8) Cartușel și Viitor (1).

Ghid a reintrat foarte bine. Cum terenul moale îi este pe plac și deține o bună condiție, ni se pare cel mai indreptățit să aspire la victorie.

Elly, Torent și Străjer îi vor fi adversarii cei mai primejdioși.

Indicăm: GHID, Elly, Străjer.

PREMIUL VOLGA

(Repriza I-a)

Cai în formă: Peggy Worthy, Odessa, Aron.

Șansa hărtiei: Odesa (0), Aron (0,4), Elișor (0,6).

Odessa nu întâlnește adversari prea incomozi; iar valoarea de care dispune îi este suficientă pentru a câștiga.

Aron și Elișor ni se par cei mai preferabili pentru plase.

Indicăm: ODESSA, Aron, Elișor.

PREMIUL WOTAN

Cai în formă: Chiot Falanda, Vardar.

Șansa hărtiei: Zubr II (0), Falanda (0,4) Vardar (1).

Zubr II este cel mai preferabil în acest lot. Se impune totuși anumite rezerve asupra lui, de oarece reintră.

Falanda, dacă nu va fi distanțată, îi va fi o adversară foarte dificilă.

Indicăm: ZUBR II, Falanda, Amok II.

PREMIUL VOLGA

(Repriza II-a)

Cai în formă: toți afară de Lilia.

Șansa hărtiei: Havaiana (0), Garda (0,4), Ikar și Olga (0,6).

O alergare deschisă. Havaiana dacă nu va greși, are cei mai mari șorți de isbândă. Va avea însă adversari foarte primejdioși în Olga — care este în mare progres — Ikar și Garda.

Indicăm: HAVAIANA, Olga, Ikar.

PREMIUL VIILOR

Cai în formă: Cina, Cartuș, Harry Boy, Hotin, Șoimu, Durdulia, Va-ta.

Șansa hărtiei: Hotin (0), Cina (0,4), Hollo (0,8), Harry Boy (1,6), Durdulia (1,8).

O cursă deosebit de grea. Cina ar putea să scape, dacă va fi condusă cu convingere, căci deține o formă bună. Nici des alergatul Harry Boy nu este în afară din cursă, fiind un specialist al terenului moale.

Ambilor le vom prefera însă pe Hotin, care stă destul de bine în acest handicap.

Indicăm: HOTIN, Cina, Harry Boy.

PREMIUL VICHY

Cai în formă: toți.

Șansa hărtiei: Joppa Hanover (0), Ninon (0,6), Szeged și Amilkar (0,8).

Joppa Hanover este net superioară lotului ce i se opune, la diferențele din program.

Unei campioane de talia ei nu i se poate refuza nici un credit.

Pentru plase alegem pe Ninon și Szeged.

Indicăm: JOPPA HANOVER, Ninon, Zzeged.

PREMIUL VARASZ

Cai în formă: toți.

Șansa hărtiei: Dexter Hanover (0), Gladiator II (0,8), Brebenea (1,4).

Dexter Hanover are o misiune destul de simplă pentru posibilitățile lui, de aceia nu credem să poată pierde.

Pentru locurile următoare, Gladiator II și Brebenea sunt cei mai preferabili.

Indicăm: DEXTER HANOVER, Gladiator II, Brebenea.

Concurenții declarați oficial

Premiul VINDOBONA — Condiție — 15.000 lei

Busuioc	2160	Ghinea	30	435	opr.	3364	436	184
Wins. Josed.	2200	Cerkasoff	258	1285	330	2281	3344	14
Josed. Margot	2200	Grunwald	261	1268	2276	322	2348	156
Havana	2240	V. A-sky	258	364	306	431	303	188

Premiul WALHALLA — Condiție — 18.000 lei

Guy	1080	Cerkasoff	—	—	—	—	—	—
Veste Bună	1080	Gaidaev	532	—	—	4532	2.023	—
Lucica	1080	Voronin	—	—	—	opr.	521	—
Beatrice	1120	Dobrescu	489	3514	562	548	(577)	—
Fidel	1140	Drăgotescu	459	458	(544)	3 :9	4558	—
Liliac G.	1160	Corol	465	248	485	4465	3491	—
Walewska	1200	Tassopol	473	—	586	3488	1472	—

Premiul VACAREȘTI — Condiție — 18.000 lei

Străjer	1680	Szabo	313	(45)	3333	4401	3428	352
Bistricioara	1680	Sandu G.	339	399	2351	3376	468	37
Draga Mea	1720	Grăjdănescu	305	3331	344	2342	401	374
Elly	1720	Pavlic	282	354	3324	1328	2355	348
Cartușel	1720	Gram	306	3316	2318	232	1318	35
Viitor	1740	Drăgotescu	26	opr.	4357	t.n.	(361)	35
Torent	1740	Buțan	279	296	4326	327	352	344
Adda Worthy	1740	Catană	286	2312	3297	2296	34	356
Flying	1760	D. Botea	272	2322	341	37	367	382
Anny Worthy	1760	Brailowsky	27	4295	2294	4302	389	36
Benedek	1780	Tassopol	265	opr	354	344	1362	378
Ghid	1780	V. A-sky	251	277	322	129	138	34
Spic	1780	Ghinea	313	3326	348	1385	4348	417

Premiul VOLGA — Handicap—15.000 lei (Repriza I-a)

Lut	1700	Gaidaev	413	—	—	—	477	54
Peggy Worthy	1700	Crotenco	476	—	544	2.00	425	55
Cimbric	1700	I. Mike	418	489	514	opr.	487	524
Elișor	1720	Fischer	367	422	3418	2422	482	48
Vito	1720	Cerkasoff	418	—	—	—	—	—
Odessa	1760	Pavlic	377	396	403	425	439	474
Aron	1780	Gram	377	48	2384	414	3432	478
Victor	1800	Corol	366	1377	39	396	48	494

Premiul WOTAN — Condiție — 15.000 lei

Crisantema	2080	N. Ionescu	—	—	—	2.051	—	—
Tip Top	2080	Fischer	—	—	—	—	531	—
As Worthy	2080	Catană	—	—	—	opr.	521	—
Chiot	2100	Litviniuc	444	486	489	443	445	40
Lucky Boy	2100	Strijiniuc	425	3426	517	583	494	35
Falada	2120	Dobrescu	425	opr.	479	1423	(1432)	344
Amok II	2140	Gaidaev	394	2394	dist.	opr.	2412	352
Baba Dochița	2160	Ghinea	39	opr.	438	2425	493	364
Vardar	2160	Seliuc	393	2393	4439	3403	48	35
Zubr II	2180	V. A-sky	391	474	465	1394	4395	34

Premiul VOLGA — Handicap—15.000 lei Repriza II-a)

Olga	1720	Crainic	406	1409	47	4432	2448	52
Victoria	1720	Corol	408	1429	43	45	1452	528
Halal	1720	Gram	415	1417	2432	456	468	536
Lector	1740	Dobrescu	415	3415	1447	407	3418	54
Lilia	1760	Drăgotescu	372	387	441	462	478	524
Ikar	1780	Pavlic	368	426	3368	386	461	52
Havaiana	1790	V. A-sky	362	2362	3369	384	413	514
Garda	1800	Szabo	36	394	361	3395	406	518

Premiul VIILOR — Handicap — 15.000 lei

Cartuș	2100	Crotenco	363	403	397	406	444	22
Cina	2120	Tassopol	334	482	3373	42	398	20
Hollo	2140	Dobrescu	316	434	387	4405	448	(204)
Harry Boy	2140	T. Marcu	329	409	362	374	427	212
Tais	2140	Voronin	342	385	2362	39	483	218
Zenit	2160	Fischer	305	4387	361	377	395	226
Elena	2160	Brânzea	317	—	—	—	—	—
Zgomot	2160	Gaidaev	32	(368)	(46	427	416	23
Hotin	2160	V. A-sky	339	351	338	4	439	196
Tava	2180	Szabo	322	327	38	368	388	224
Șoimu	2180	Gram	339	384	234	345	376	22
Durdulia	2180	Corol	328	4339	34	388	418	214
Va-ta	2200	Drăgotescu	317	3331	434	4348	36	218

Premiul VICHY — Record — 30.000 lei

Talaz	1700	A. Bota	288	303	29	34	322	29
Ben Hur	1700	Ghinea	278	1278	28	4325	3304	28
Taina	1700	Fischer	272	3291	321	330	336	292
Kundry	1720	Dobrescu	263	3277	430	3308	1354	278
Latin	1720	I. Bordei	263	3265	324	4288	307	27
Gruia	1740	V. A-sky	251	1267	227	279	4339	282
Ninon	1740	Pavlic	261	4267	22	2289	1388	266
Szeged	1740	Tassopol	253	327	130	227	262	268
Amilkar	1780	Grăjdănescu	217	243	124	4253	274	268
Joppa Hanover	1780	Cerkasoff	226	2238	424	1242	1252	262

Premiul VARASZ — Handicap — 21.000 lei

Columbus	1700	Grunwald	296	(132)	83	52	33	3338	33
Isabella	1700	Crotenco	298	351	43	4	2338	335	356
Brebenea	1720	Gaidaev	285	325	83	37	3332	3361	324
Gladiator II	1720	I. Bordei	27	3283	22	37	324	2351	318
Nation	1720	Gram	271	324	23	32	333	385	339
Dexter Hanov.	1720	Cerkasoff	305	1311	13	34	1305	1314	31
Gondolaț II	1800	Grăjdănescu	227	2257	12	35	244	268	34

PRONOSTICURILE PRESEI

ZIARELE	Premiul Vindobona	Premiul Walhalla	Premiul Văcărești	Pr. Volga (repr. I-a)	Premiul Wotan	Pr. Volga (repr. II-a)	Premiul Viilor	Premiul Vichy	Premiul Varasz
Universul Sport	Wins. Josed. Jos. Margot	Guy Beatrice	Ghid Elly	Odessa Aron	Zubr II Falada	Havaiana Olga	Hotin Cina	Joppa Hanov. Ninon	Dexter H-ver Gladiator II
Universul	Wins. Josed. Havana	Guy Beatrice	Străjer Cartușel	Aron Odessa	Vardar Amok II	Havaiana Ikar	Cina Harry Boy	Joppa Hanov. Latin	Dexter H-ver Gladiator II
Gazeta Sporturilor	Wins. Josed. Jos. Margot	Guy Beatrice	Elly Ghid	Odessa Aron	Zubr II Amok II	Havaiana Ikar	Cartuș Hotin	Joppa Hanov. Latin	Dexter H-ver Gladiator II
Curentul	Havana Jos. Margot	Beatrice Fidel	Străjer Cartușel	Elișor Odessa	Vardar Baba Dochița	Ikar Olga	Harry Boy Cina	Joppa Hanov. Gruia	Dexter H-ver Nation
Timpul	Jos. Margot Havana	Guy Beatrice	Străjer Elly	Aron Elișor	Baba Dochița Zubr II	Olga Havana	Harry Boy Cina	Joppa Hanov. Szeged	Gladiator II Dexter H-ver
Ordinea	Jos. Margot Wins. Josed.	Liliac G. Beatrice	Ghid Benedek	Elișor Odessa	Amok II Vardar	Havaiana Ikar	Cartuș Harry Boy	Joppa Hanov. Ninon	Gondolat II Gladiator II
Cuvântul	Wins. Josed. Havana	Walewska Beatrice	Benedek Elly	Odessa Aron	Amok II Zubr II	Lector Ikar	Cartuș Hotin	Joppa Hanov. Szeged	Dexter H-ver Brebenea
Porunca Vremii	Jos. Margot Wins. Josed.	Guy Beatrice	Elly Străjer	Odessa Elișor	Amok II Baba Dochița	Olga Havaiana	Cina Harry Boy	Joppa Hanov Szeged	Gladiator II Dexter H-ver
Cei ma indicați	Wins. Josed. 4 Jos. Margot 3 Havana 1	Guy 5 Beatrice 1 Walewska 1 Liliac G. 1	Străjer 3 Ghidu 2 Elly 2 Benedek 1	Odessa 4 Elișor 2 Aron 2	Amok II 3 Zubr II 2 Vardar 1 Falada 1 Baba Dochița 1	Havaiana 4 Olga 2 Lector 1 Ikar 1	Cartuș 3 Cina 2 Harry Boy 2 Hotin 1	Joppa H-ver 8	D-ler H-ver 5 Gladiator II 1 Gondolat II 1

Jocul austriac de astăzi

Pariul austriac corespunde fără îndoială unui sensibil aport adus interesului reuniunei de astăzi, fiind reînceput dela importanta miză inițială de 206.610 lei.

Cum i se poate prevede o vie animație ,cu cota parte cuvenită din jocul de astăzi, este de prevăzut ca pariul austriac să depășească 300.000 lei.

MAINE LA BANEASA

Premiile Vivian și Favara

Alergări de real interes

Reuniunea de mâine dela Băneasa se impune prin două alergări importante. Este vorba de premiile Vivian și Favara. In prima alergare se va întâlni Boer Bibi cu excepționala L'Aouzelle. Desigur o probă de real interes.

In premiul Favara găsim alergători de valoare la diferențe cari le echilibrează de minune șansele.

CONCURENȚII PROBABILI

Pr. MARS — Vânzare 25.000 lei — 1600 metri (P. N.)

Ticu	56½	Cristea R.
Jagodka	48	0
Principessa	48½	Oprescu
Beauty	53½	0
Băiețel	54	0
Puișor	49	0
Rubin	52½	0
Aida	56½	J. Gill
Szantas	53½	Cucu
Très Pratique	52½	V. Huțuleag
Zamfira	50½	Mullot
Bucuria mea	49½	0
Garoafa II	53½	0
Furtuna	50	0
Florence	48½	Grecu
Pali	59	Ilinca
Lecaude	50½	?
Mițșunea	40½	0
Estoc	51	0

Premiul VIFOR — Handicap 25.000 lei — 1.300 metri (L. D.)

Brânceni	65½	0
Caiafa	60½	Cristea R.
Stamba	59½	Ilinca
Rose d'Orsay	59½	J. Gill
Talalka	57	x
Vigo	56½	Mullot
Meșt. Manole	56	Vincent
Furtuna	54	Horvath G.
Sukoro	53½	x
Miami	51½	0
Li Mare	50½	Iosza
Balyhoo	50	0
Biribi	49½	0
May Day	48	Oprescu
Capriole	47½	Florescu
Fanatic	46½	0
Mițșunea	45	0
Walhalla	45	0
Tudora	45	0

Pr. COLONEL M. CARIBOL 30.000 lei — 1400 metri (P. I.)

Beachcomber	60	0
Băețandru	52	0
Cordon Rouge	55	Vincent
Jocker	57½	Simon
Prinț Allenby	60	Cucu
Fără Teamă	60	Ilinca
Lorica	58	Florescu
Merlette II	58½	Cristea R.
Opinca II	50½	Nicodim
Roxelaine	58½	Iosza
Mixandra II	58½	0
Pépite d'Or	58½	Tasim
Pr. Trix	50½	0

Premiul FAVARA — Handicap liber și limitat 100.000 lei — 2000 metri (P. N.)

Buburel	62	0
Naplom	60½	0
Halmei	58½	Crișan
Colombo	56½	Cristea R.
Medardus	55½	G. Enescu
Agitatoto	55½	Vincent
Marcella	55	J. Gill
Cornița	54	0
Amnar	53	0
Almaș	52	0
Barius	51	Florescu
Șoim	50½	Cucu
Bock	50½	Tasim
Bilitis	50½	Oprescu
Rush	49½	Iosza
Bravo mă	49	x
Tricolor	48½	0
Aida	47½	0
Șoimar	46	0

Premiul CH. VIVIAN 150.000 lei — 1300 metri (L.D.)

Satrap II	50	Oprescu
Boer Bibi	50	Cucu
Siret	50	Tasim
L'Aouzelle	59½	Vincent

Premiul BANDIT — Handicap 30.000 lei — 2200 metri

Șoim	64	0
Bravo mă	62	0
Șoimar	59	J. Gill
Crainic	58½	Cristea R.
Monfancon	54½	Mullot
Etelköz	54	Cucu
Szantas	54	0
Garoafa II	53½	0
Niculae	52½	Oprescu
Hangiu	52½	Crișan
Cin'te ține	52	0
Strămba	51½	V. Huțuleag
Rubin	46½	Florescu
Estoc	45	I. Huțuleag
Bucuria mea	42	Simon

Premiul PELUZE — Handicap 30.000 lei — 1600 metri (P.V.)

Bikette	62	0
Straja	59½	0
Ghibelin	57½	J. Gill
Doggie	54½	x
Girardi	54	Vincent
Garofița	53½	Mullot
Mixandra II	51½	0
Crăiasa	50	Cucu
Printre. Toți	49½	Crișan
Bougie	49	Iosza
Ena	49	Popa
Beachcomber	49	Tasim
Doamna	48½	Florescu
Chefliu	48	Oprescu
14 M.	44	I. Huțuleag

Smaranda, iapă de 4 ani, din Nuntaș și Genevieve.

Miami, iapă de 3 ani, din Nuntaș și Ma Belle.

Junte, iapă de 2 ani, din Vinenil și Jealone.

Proprietatea d-nei A. Gill

Alda, iapă de 4 ani, din Szandekos și Affi.

Proprietatea d-lui B. Gabens

Credința, iapă de 6 ani, din Blue Boy și Clarisse.

Nippes, iapă de 3 ani, din Artist's Proof și Natzy.

Proprietatea d-lui A. Hananel

Roy, armăsar de 4 ani, din Leu și Rădușa.

Rush, armăsar de 3 ani, din Leu și Rădușa.

Olaniza, iapă de 3 ani, din Leander și Harnica.

Nindi, armăsar de 2 ani, din Leu și Neva.

Gilda II, iapă yearling, din Leu și Goldana.

Proprietatea Herghelii Bale

Nae, armăsar de 4 ani, din Vadito și Ninsoarea.

Șoimar, armăsar de 3 ani, din Prince d'Orangel II și Shelsley Ckueen.

Crăiasa, iapă de 2 ani, din Satrap și Cavitri.

Golana, iapă de 2 ani, din Prince d'Orange II și Golden Flounce.

Lăcușița, iapă de 2 ani, din Prince d'Orange II și Lalla Rookh.

Schela, iapă de 2 ani, din Prince d'Orange și Shelsley Queen.

Proprietatea d-lui I. Karmitz

Silver Prinț, armăsar de 5 ani, din Silvercteed și Printemps.

Princess d'Orange, iapă de 4 ani, din Prince d'Orange II și Gouvernate.

Cara Mia, iapă yearling, din Son in love și Ce mai faci ?

Grace full, iapă yearling, din Son in love și Gouvernante.

Proprietatea d-nei Z. Lungu

Tănase, armăsar de 3 ani, din Major și Taliyhoo.

Papușa II, iapă de 2 ani, din Blue Boy și Peggy O'Neill.

Lotus, armăsar de 2 ani, din Ghiaur și Lucia.

Proprietatea d-lui căpitan Maxim

Li, armăsar de 5 ani, din Satrap și Lucrece Borgia.

Orion, iapă de 4 ani, din Weissdorn și Okeoca.

Floreal, armăsar de 2 ani, din Nuntaș și Frescita.

Mărțișor II, armăsar de 2 ani, din Arkina și Meriva.

Proprietatea d-lui maior Moisescu

Tugulă, armăsar de 3 ani, din Ghiaur și Bonita.

Proprietatea d-lui M. Mihăescu

Sukon, armăsar de 5 ani, din Santorb și Suryekumeri.

Garoafa II, iapă de 3 ani, din Ghiaur și Grandioasa.

Proprietatea d-lui E. Ottulescu

Ancuța, iapă de 2 ani, din Ghiaur și Affi.

Proprietatea d-lui Polizu Mițșunești

Pali, armăsar de 4 ani, din Tempo și Bonsoir.

Proprietatea d-lui colonel Romano

Băbuca, iapă de 5 ani, din Prince d'Orange II și Basema.

Proprietatea d-lui colonel Săveiu

Luțica, iapă de 4 ani, din Prince d'Orange II și Lalla Rookh.

Proprietatea d-lui Șt. Săvescu

Blonduine, iapă de 2 ani, din Blue Boy și Csinos.

Proprietatea d-lui Șt. Ștefănescu

Tour de Vis, armăsar de 3 ani, din Clevieres și Torticolle.

Proprietatea d-lui T. Vasiliu

Mițșunea, iapă de 4 ani, din Nuntaș și Moonlight.

Calendarul galopului

NOEMBRIE

Duminecă	3
Joi	7
Duminecă	10

Licitația de pur sângi de mâine

Mâine va avea loc la Băneasa o licitație de pur sângi. Au fost înscriși 60 de cai. Iată lista lor:

Overbrook, armăsar de 3 ani, din Bishop's Rock și Paper Rose.

Colibaș, armăsar de 3 ani, din Blue Boy și Cotofana.

14 M., armăsar de 2 ani, din Nuntaș și Ma Belle.

Proprietatea d-lui B. Catargi

Molda, iapă de patru ani, din Frunzis și Mixi.

Maffia, iapă de 3 ani, din Ghiaur și Mixi.

Elsa, iapă de doi ani, din Muret și Edera.

Bănuța, iapă yearling, din Son in love și Bufnița.

Extra, iapă yearling, din Arkina și Edera.

Gimmy, armăsar yearling, din Son in love și Joița.

Jucărie, iapă yearling, din Arkina și Judith.

Olguța, iapă yearling, din Birmoh și Oglinda.

Proprietatea d-lui C. Dou

Bold, armăsar de doi ani, din Blue Boy și Borișka.

Proprietatea d-lui dr. A. Dumitraș

Walhalla, iapă de trei ani, din Welsedorn și L'Adorée.

Aderno, armăsar yearling, din Son in love și Ardennes.

Pagana, iapă yearling, din Somogy și Padua.

Presto, armăsar yearling, din Ghiaur și Perazs

Proprietatea d-lui R. Ganea

Rubin, armăsar de 8 ani, din Vadito și Resuretire.

Barcău, armăsar de 3 ani, din Prince d'Orange II și Boguette.

Proprietatea d-lui G. Goilav

Jipa, iapă de doi ani, din Frunzis și Jupânița.

Bila, iapă de 3 ani, din Bou Jelond și Babușca.

Mireiala, iapă de 3 ani, din Ghiaur și Mariposa.

Proprietatea d-nei O. Georgescu

Princer, armăsar de 5 ani, din Prince Rose și Letifah.

Informații

AZI LA BANEASA TRAP

● REUNIUNEA de astăzi va incepe la orele 13,30.

● EVENTUL va funcționa astăzi în următoarele alergări:

Cursa întâia (pr. Vindobona) *cu a doua* (pr. Walhalla).

Cursa a patra (pr. Volga, rep. I-a) *cu a cincea* (pr. Wotan).

Cursa a șasea (pr. Volga, rep. II-a) *cu a șaptea* (pr. Villor).

Cursa a opta (pr. Vichy) *cu a noua* (pr. Varasz).

● VITO nu va concura la pariul mutual în premiul Volga, repriza I-a.

● ELENA deasemenea nu va conta în pariul mutual în premiul Viilor.

● PENSIONARII d-lui I. Rousso au trecut în antrenament la I. Szabo.

Alergările de trap

Băneasa-Trap; Ziua 7-a Miercuri 6 Noembrie

—INSCRIERI—

Premiul VETSEA MARE Condiție (1/1) — 18.000 lei

1100 Cobzar, Cojeanca, Lucica, Halima, Ursuz, Ripensia, Hulda, Gologan, Dudu V., Don Juan II, Pripita, Marchiz, Guy

1140 Fudulia II, Lorica, Beatrice

1180 Fidel, Răuleț, Liliac G.

1260 Liuba

Premiul VINTIMIGLIA Condiție (1/1) — 21.000 lei

1200 Fudulia II, Beatrice

1220 Fidel, Răuleț, Liliac G.

1240 Opera, Doina IV, Liuba, Furca

1260 Hapy End, Nearco, Tundra

1280 Parsifal, Ukelele, Vengo, Intrigant

1300 Ancuța

1320 Chumv

Premiul VLAȘCA Condiție (1/1) — 21.000 lei

2100 Bețiv, Brad, Sultana, Columbus, Oborean

2120 Bandit II, Brenn, Carol Hanover, Sonia Worthy, Ulis, Sanțuța, Zeta, Champion jr., Diadia Lul, Șoimu, Livada, Busuioc

2140 Birlic, Elly

2160 Taina, Adda Worthy, Brebenea, Dorka, Havana, Tutun, King Worthy

2180 Amy Scotland, Katy Caid

2200 Dexter Hanover, Jarvis

2220 Gruia, Nation, Vivat

2240 Clifford Hanover

2260 Kundry

Premiul VULPĂȘESTI Performanță — 15.000 lei

1700 Prinț Worthy, Aron, Talisman, Miss Texas, Baba Dochița, Turia

1720 Năluca, Bănuța, Veturia, Chilipir, Cartuș, Dvalin, Odessa, Ciuruc, Ulm, Zubr II, A 1, Garda, Dreapta, Lupoaica, Lilia

1740 Joker, Princess Axtell, Victor, Comtesse Worthy, Dudu Gordon, Păduref II, Urganda, Tais, Giovinezza II, Pilot. Nicevo, Atlantida, Fusta II

1700 General Worthy, Tara, Bistricioara, Vrăjitor, Șoimu, Luminița, Sulfina, Garofița, Călin

1780 Cobza

Premiul VIDELE Record — 18.000 lei

2100 Bandit II, Arama, Durdulia, Livada, Pinkerton, Tava, Va-ta, Allah, Aluniș

2120 Peter Gordon, Voința, Santuța, Bețiv, Eol, Grozava

2140 Sonia Worthy, Birlic, Isabela, Dolly Worthy, Brad, Busuioc

2160 Brebenea, Adda Worthy, Kamaa, Ezer jo, Ghimp, Champion junior

2180 Dorka

2200 Nation TD

Premiul VALCELE Handicap — 15.000 lei

2040 Lucefery, Tip Top, Crisantema

2060 Chiot, Adam

2080 Ropot, Chiabur, Cimbric

2100 Lut, Lucky Boy

2120 Turia

2140 Sever, Isvor T.

2160 Victoria, Halal, Uria, Vito, Raba Dochița

2180 Amok II, Olga, Lector, Falada

2200 Odessa, Vardar, Ciuleandra, Zubr II, Miss Texas, Lilia

2220 Veturia, Havaiana

2240 Chilipir Victor, A 1

Premiul VARCIOROVA Handicap — 15.000 lei

1680 Elișor

1700 Odessa, Ciuruc, Ciuleandra

1720 Ikar, Cartuș, Chilipir, Cina, General Worthy, Voinicu, Năluca, Garda, A 1.

1740 Tais, Joker, Dudu Gordon, Comtesse Worthy, Princessa Axtell, Hollo, Rozina, Fugar, Fusta II, Giovinezza II, Harry Boy

1760 Pan Worthy, Luminița, Atlantida

1780 Zgomot, Vrăjitor, Tara, Tava, Cavaler, Dor de Ducă, Șoimu, Glonț, Sulfina, Hotin

1800 Draga Mea, Durdulia, Auricia, Călin, Helen Halpin, Străjer, Grozava, Aluniș

1820 Ulis, Arama, Florita, Nineta, Eol. Cobza

Premiul VITRUV Handicap — 18.000 lei

1700 Hollo, Zenit

1720 Busuioc, Brad, Va-ta, Aluniș, Auricia, Draga Mea, Betty, Dolly Worthy

1740 Catinca, Zeta, Eol, Floare, Peter Gordon, Cartușel, Paj Axtell, Ciclop, Geisha

1760 Domnița Harry, Giuditta, Santuța, Isabela, Voința

1780 Flying, Torent, King Worthy, Champion junior, Vuet, Kamaa, Adda Worthy, Nation, Gaby M., Brebenea, Ghimp, Prokator, Elly

1800 Gladiator II, Anny Worthy, Katy Caid, Joly

1820 Iubita, Benedek

Principalele alergări din 1941 ale cailor de 3 ani

DERBY ROMAN — 2400 metri	
14 M.	58
Hands Off	58
Paceaura	56½
Doghi	58
Bluff	58
Beauchombe	58
Ghizdei	58
Maghiran	58
Georges	58
Lup	58
Giraldi	58
Marbod	58
Garofița	56½
Păltiniș	58
Vce Bună	58
Boer Bibi	58
Printre Toți	58
Doamna	56½
Periș	58
Doruleț	58
Marotin	58
Cireș	58
Fără Teamă	58
Prusinică	58
Leonora	56½
Lorica	56½
Nina	56½
Nora	56½
Eole	58
Gudum	58
Hâncu	58
Caraghios	58
Ghibelin	58

Football Football Football Football

Caracteristica matchurilor de Duminică în Divizia B: echilibrul perfect

Etapa de Duminică a Diviziei B, ar trebui să fie normal ultima. Totuşi intervenţia cauzelor independente de voinţa cluburilor au prelungit seria acestor matchuri.

Cea de a VII-a etapă aduce jocuri obişnuite, echilibrate, în care favoriţii sunt asiguraţi.

Leaderii nu sunt periclitaţi, numai Metalosport (Calan), jucând în deplasare la Câmpia Turzii, va avea de suportat un handicap serios.

Programul etapei cuprinzând 13 jocuri, e divizat pe întreg întinsul ţării, un singur match jucându-se în Capitală. In metropola Banatului, patru localnice vor disputa 3 matchuri.

Şi o curiozitate: în seria III-a luptele se vor disputa între echipe din două în două, în ordinea clasamentului!

SERIA I-A

C.A.M.T. VA FI VICTIMA LEADERULUI

Leaderul seriei prime, C. F. R. (T. Severin), susţine „at home" un match uşor, în care C.A.M.T. este o victimă dinainte condamnată. Şefia seriei este un patrimoniu pe care severinenii nu-l vor mai putea pierde. Şi suntem siguri că nu C.A.M.T. va fi acela care le va pune beţe'n roate.

D. Voicu (Craiova) este însărcinat cu conducerea disputei.

SINGURUL DERBY AL ETAPEI, LA TIMIŞOARA

Derby-ul local este incontestabil întâlnirea dintre timişorenii Electrica şi Rapid. Se prevede un match aprig disputat, în care va triumfa echipa cu mai multă voinţă. Lupta pentru hegemonia Diviziei B la Timişoara, din care au ieşit Chinezul şi C. A. M. T., va fi astfel tranşată. Prognosticăm o victorie la limită a „şvabilor", care posedă, prin jucătorii achiziţionaţi dela diferite cluburi bune, o eficacitate superioară.

Va arbitra d. Hohn (Arad).

UN MATCH ECHILIBRAT, IN FUNCŢIE DE AMBIŢII

Matchul echilibrului perfect se va disputa tot la Timişoara. După înfrângerea din jocul de cupă, Chinezul nu poate emite pretenţii prea mari, totuşi avantajul terenului şi randamentul pe care-l vor depune în lupta recuperării de puncte, vor sili Vulturii, ori să redi'eze jocul de Duminică, ori să plece steagul. In orice caz rezultatul este în funcţie şi de ambiţiile respective.

Arbitrajul este al d-lui cpt. Beldeanu (Aiud).

CU ECHIPA INTARITA, POLITECHNICA VA CEDA

Politechnica primeşte vizita muncitorilor reşiţeni. Timişoara este sortită a vedea în această etapă numai matchuri echilibrate. Şi dacă elanul studenţilor nu va putea rezista jocului bărbătesc imprimat de S. S. M. R., o victorie la o diferenţă de puţine puncte a ultimului să nu mire pe nimeni. Formaţia tânără nu este încă destul de călită în matchuri tari, căci, să nu uităm, ea n'a întâlnit până acum decât adversari districtuali. Deci singură voinţa îi este un ajutor preţios.

Va arbitra d. Benea (Lugoj).

LUPTA INTRE „DORINŢI"...

Insfârşit, la Arad, echipa care a debutat atât de frumos în campionat, Crişana C. F. R., dar care, în ultimele matchuri, a fost în passă neagră, va întâlni ceferiştii timişoreni, într'o luptă ce va întruni doi dorinţi: una de reabilitare, alta de afirmare. Probabil că „reabilitarea" îşi va spune ultimul cuvânt.

Arbitrează d. Anastasescu.

ÎNVINGATORUL PRIN K. O. AL MICEI JOACA LA CAMPIA TURZII

Recentul învingător al puternicei formaţii din Brad, Metalosport, se deplasează la Câmpia Turzii, unde înfruntă echipa locală, Ind. Sârmei.

Privit prin prizma recentei şi senzaţionalei victorii, matchul nu poate avea decât un câştigător şi anume pe oaspeţi.

Formaţia locală va face zile grele leaderului, însă felul comportării acesteia din ultima vreme, nu o îndreptăţeşte să pretindă victoria.

Deaceia, indicăm favorit Metalosport.

Conduce d. Lungu (Braşov).

JIUL—C.F.R. (SIMERIA)

Invingătorul la puncte al U. D. R.-ului joacă pe teren propriu cu C. F. R. Feroviarii sunt situaţi la locul doi al seriei şi desigur se vor opune cu străşnicie dorinţei gazdelor de a le ocupa locul.

Desigur că Jiul are un mare atout: avantajul terenului, care va fi hotărîtor. In plus minierii sunt încă sub impresia victoriei asupra U. D. R.-ului, pe care vor căuta să nu o umbrească.

Indicăm deci favorit Jiul.

Arbitrează d. Olteanu V. (Alba Iulia).

A.C.F.R.—VITROMETAN

La Braşov se desfăşoară matchul dintre A. C. F. R. şi Vitrometan. Posibilităţile de câştig ale oaspeţilor sunt reduse, victoria fiind în orice caz de partea gazdelor.

In mod firesc, Vitrometan va căuta să opună o rezistenţă serioasă pentru a împiedica ca scorul să ia proporţii.

Conduce d. Ionescu-Mezerică.

JOACA, ORI NU JOACA, CIMENTUL?

La Lupeni, urmează să se desfăşoare matchul Minerul — Cimentul. Ultima formaţie a anunţat că va forfaita, astfel că victoria Minerului este asigurată. Este posibil ca matchul să fie amânat pentru la primăvară.

FORŢE EGALE, IN LUPTA DUPA PUNCTE

Republica ploeştiilor va vedea lupta a două echipe de forţe egale. Şi dacă localnica Prahova se bazează pe un stat de serviciu mai vechiu, apoi At. Tătăraşi vine la Ploeşti cu şanse egale, căci nici unul nici celălalt n'a reuşit să totalizeze mai mult de două puncte şi de 7 goaluri marcate. Hotărîtor va fi însă, probabil, avantajul terenului.

Va conduce d. Alexandru (Bucureşti).

LUPTA PENTRU ELIBERAREA DIN „PERIFERIE"

Tot între perifericele clasamentului se va disputa la Galaţi un match echilibrat. Un rezultat nul este cel mai îndrituit a fi prognosticul nostru.

Lupta va fi însă aprigă, căci o victorie a Olympiei asupra D. V. A.-ului (ceeace n'ar constitui totuşi o surpriză) ar sălta-o cu multe locuri.

Va arbitra d. Ionescu Aristide (Brăila).

Turda se deplasează Duminică la Constanţa, unde va întâlni localnica A. S. Constanţa.

Chiar dacă egalitatea de puncte în clasament ar cere şi o perfectă echilibrare pe arenă, totuşi aceasta nu se va întâmpla, căci constănţenii sunt puţin superiori şi totodată bazaţi pe avantajul terenului.

Insărcinat cu arbitrajul este d. Stănescu Ion ((Brăila).

B.

Sadowsky e bine... Lengheriu a mai jucat centru, astfel că totul va fi bine pentru R A P I D

Rapid s'a antrenat ieri la Giuleşti; ultimul galop înaintea matchului cu F. C. Ploeşti.

A fost un antrenament de condiţie fizică dar s'au făcut şi câteva exerciţii de control al mingiei. Echipa s'a mişcat destul de bine şi se poate anticipa fără risc o victorie ferovicră.

Poate o victorie comodă chiar.

*

Portar va juca Sadowsky. El este complet restabilit de pe urma accidentului suferit în matchul cu Gloria din Galaţi.

Şi ceeace este mult mai important, pare a f în formă bună.

*

Echipa va avea o formaţie interesantă.

Lengheriu va juca centru atacant. Nu e, desigur, o noutate pentru el.

Inainte de a fi un fundaş în echipa naţională, Lengheriu a fost un bun centru înaintaş de divizie naţională.

E adevărat că un jucător de football din înaintare joacă mai bine în liniile din apoi...

Dar este tot atât de adevărat că un fundaş trecut „înainte" joacă mai slab. O singură excepţie: Donnenfeld, care era însă şi el un jucător excepţional.

Lucrul acesta este şi nu este valabil pentru Lengheriu, căci Lengheriu joacă acum fundaş dar a jucat foarte mult timp centru atacant.

Ceeace înseamnă că atacul feroviar nu va avea în centru un om de paie.

Puterea de pătrundere a lui Lengheriu bine exploatată de Bogdan şi Dan Gavrilescu ar putea face lucruri bune.

*

Iată echipa, care va juca mâine contra echipei ploeştene: Sadowsky, Marton, Slivăţ, Vintilă, Răşinaru, Moldovanu, Sipoş, Bogdan, Lengheriu, Gavrilescu, Auer.

ATLETISM

Infiinţarea unui corp de instructori technici pe lângă conducerea atletismului bucureştean

O iniţiativă fericită a d-lui Nichifor Modest

Paralel cu problemele de organizare se ridică în mişcarea noastră atletică şi problema pregătirii tehnice.

Un progres real în atletismul românesc nu se va putea înfăptui decât în momentul când atleţii noştri vor avea la îndemână instructori care să-i îndrumeze.

Pregătirea tehnică, antrenamentul metodic, stând la baza activităţii atletice, este natural că asupra ei va trebui să se îndrepte atenţia conducătorilor noştri.

O INIŢIATIVĂ FERICITĂ

Convins de utilitatea acestei pregătiri şi ţinând să introducă o concepţie nouă în mentalitatea atleţilor bucureşteni d. Nichifor Modest conducătorul atletismului din Capitală, a luat fericita iniţiativă de a organiza un corp de instructori tehnici.

Rolul acestor instructori va fi de a pregăti prin antrenamente săptămânale pe atleţii bucureşteni.

In timpul lunilor de iarnă se va lucra gimnastică în sală, Duminicile dimineaţa vor fi crossuri la şosea.

Odată cu primăvara se vor organiza şedinţe pe diferite terenuri cu scopul de a perfecţiona stilul şi tehnica atleţilor.

CUM SE VA LUCRA

Antrenamentele nu se vor face pe cluburi; se preconizează ca Duminicile atleţii bucureşteni să fie întruniţi pe Stadionul dela Arcul de Triumf, unde se va insista asupra alergărilor pe teren variat.

Duşuri calde, vestiare şi câte un ceai vor completa programul de pregătire al atleţilor în timpul lunilor de iarnă.

CINE VOR FI INSTRUCTORII TEHNICI

D. Modest Nichifor va face apel la o serie de persoane care prin trecutul şi pregătirea lor vor putea fi de folos mişcării atletice.

Astfel, vor fi chemaţi să-şi dea concursul d-nii profesori:

C. Herold, recordman naţional la decathlon.

St. Ciaclan, recordman naţional la pentathlon.

Victor Cojocariu şi *Aurel Lupan*.

Activitatea de pregătire va începe imediat după desfăşurarea campionatului naţional de cross-country.

— In cursul săptămânii viitoare d. Nichifor Modest urmează să stabilească un program amănunţit asupra acestei activităţi.

Mâine încep campionatele şcolare de cross-country

Pregătirile s'au sfârşit. Se anunţă participarea unui lot numeros de concurenţi

Aşteptatele campionate şcolare de cross-country au sosit.

Mâine, cu plecarea de pe stadionul dela şosea, fost U. F. S. R., sute de şcolari bucureşteni îşi vor da întâlnire în cea mai pasionantă probă de cross-country rezervată lor.

De douăzeci de ani încoace, de pe acelaş teren s'a dat plecarea în fiecare an la o probă similară, dăruind de atâtea ori alergătorilor satisfacţia unei adevărate întreceri cavalereşti.

Şi anul acesta se poate afirma că întrecerile ce se dispută mâine se anunţă sub auspicii strălucite.

Participarea va fi numeroasă, contându-se pe prezenţa la start a cel puţin 150 de elevi, aparţinând majorităţii liceelor din Capitală.

După campionatele şcolare de atletism disputate în vară, crossul de mâine reprezintă pentru tineretul şcolar cea de a doua competiţiune importantă din programul sportiv şcolar.

Titulatura de campionat impune dela sine întrecerii, prestanţa necesară unui concurs serios.

Iată atâtea argumente ce vin să întărească părerea unanimă că mâine vom asista la o serioasă întâlnire atletică.

PREGATIRILE S'AU SFARŞIT

Intreaga săptămână a fost rezervată exclusiv antrnamentelor.

La şosea pe traseul curselor şi la Velodrom, zilnic, echipele şcolarilor s'au pregătit cu minuţiozitate, ca în pragul unei curse hotărîtoare.

Incepând de ieri activitatea a fost sistată.

Ziua de azi e rezervată repaosului, a unui repaos necesar înaintea cursei.

CE LICEE PARTICIPA

Până în prezent şi-au anunţat participarea următoarele licee:

Colegiul Naţional Sf. Sava, liceul Gh. Lazăr, liceul Gheorghe Şincai, liceul Sf. Gheorghe, liceul comercial Nicolae Bălcescu, liceul Mihai Viteazul, liceul Marele Voevod Mihai, liceul comercial Nicolae Creţulescu şi liceul comercial Marele Voevod.

Afară de acestea cari şi-au anunţat participarea din timp, nu este exclus ca mâine pe teren să-şi prezinte înscrierea şi altă serie de licee.

AMANUNTE DE ORGANIZARE

In numărul nostru de ieri am publicat traseele alese pentru disputarea celor două campionate.

De asemenea am arătat că întrecerile se vor disputa pe două categorii şi anume: categoria I elevi în vârstă dela 15—17 ani, iar categoria II eleve dela 17 ani în sus.

Ieri, d. Ion Ionescu, împreună cu d. Ion Paraschivescu, membrii în conducerea comitetului de organizare al atletismului bucureştean, au făcut o revizie traseelor.

Astăzi aceiaşi oficiali vor marca terenul fixându-i şi posturile de control.

UNDE SE FAC INSCRIERILE

Pentru orientarea elevilor dornici să participe arătăm că înscrierile se pot face pe teren până la ora 10,30 d.m. cel mai târziu. După această oră orice înscriere nu va fi luată în seamă.

Plecarea în prima cursă se va da precis la 11, iar la secunda la 11,30.

BOX

Astăseară la Belgrad

In cadrul reuniunii româno-jugoslave, reprezentanţii noştri au mari şanse

Constantin Cionoiu va avea cea mai grea misiune, Ilie Petrescu îşi cunoaşte adversarul şi Ştefan Bogdan îşi va face botezul de internaţional

Belgradul va adăposti astăseară o reuniune pugilistică internaţională de mari proporţii. D. Minici, promotorul acestei gale de capitală importanţă, a înţeles să facă cuvenitele sacrificii spre a-i asigura succesul şi toate împrejurările pledează în favoarea unei depline reuşite.

Gala internaţională din Capitala statului vecin ne interesează şi pe noi în mod deosebit, întrucât ea purtând titulatura de reuniune româno-iugoslavă, pune la contribuţie resursele pugilismului autohton.

Intr'adevăr, în cursul reuniunii programate la Belgrad, trei dintre cei mai buni boxeuri români vor încrucişa mănuşile cu acelaş număr de consacraţi pugilişti iugoslavi şi întâlnirile făgăduesc să fie la înălţimea unui autentic regal sportiv.

Au plecat peste graniţe trei profesionişti asupra valorii cărora nu este nevoie să insistăm, ştiut fiind că ei s'au comportat totdeauna în conformitate cu antecedente ce vorbesc elogios. Deasemenea trebue să menţionăm că trimişii noştri se pot mândri cu un box tehnic, spectaculos şi, mai ales, corect. Vor face toţi, suntem siguri, matchuri frumoase chemate să entuziasmeze pe spectatorii iugoslavi.

VEDETA SE VA PETRECE INTRE PETRESCU ŞI VIRAG

In fruntea reuniunii româno-iugoslave dela Belgrad stă întâlnirea dintre Ilie Petrescu, fost campion naţional la toate categoriile, actualmente candidat la titlul deţinut de Vasile Şerbănescu şi Ivan Virag, campionul Iugoslaviei la toate categoriile.

Cu toate că în acest match reprezentantul nostru se va prezenta de două ori handicapat — a plecat târziu la Belgrad şi va da adversarului său mai multe kg. — sorţii de izbândă ai lui Petrescu rămân destul de pronunţaţi.

Este adevărat că, prin linia lui Giuricin învins de ambii combatanţi de astăseară, înainte de limită şansele sunt egale dar, ţinând seama de tehnica adversarilor, Petrescu este cel care trebuie să câştige la puncte.

Lui Virag îi rămâne şansa unui pumn fericit.

CIONOIU VA FI PUS LA GREA INCERCARE

Campionul României la categoria semi-mijlocie va avea cea mai grea misiune. In faţa lui Luka Popovici, campionul mijlociu al Jugoslaviei şi învingător al lui Mihail Fulea şi Mielu Doculescu, Constantin Cionoiu va trebui să pună în joc toată arta sa spre a anihila neregularităţile de cari abuzează jugoslavul.

Ştim din declaraţiile foştilor lui adversari că Luka Popovici este departe de a fi un boxeur technic. El răzbeşte mai mult cu forţa şi cu mersul peste om. Dacă Cionoiu va avea răbdare — ne place să credem că nu se va grăbi — utilizând foarte mult directul de stânga, ar putea să răzbune înfrângerile suferite de cei doi compatrioţi ai lui şi ai noştri.

ŞTEFAN BOGDAN INTERNAŢIONAL

In cel de al treilea match româno-iugoslav se vor produce două debuturi de internaţionali, întrucât Ştefan Bogdan şi Duşan Dimici, cei doi protagonişti ai lui, sunt la prima întâlnire cu un adversar străin.

Privind chestiunea în ansamblu, constatăm că Dimici are un avantaj iniţial: acela de a lupta în ţara lui şi, deci, în faţa unui public care l-a susţinut şi altădată. Bănuim însă că Bogdan se va pricepe să remonteze acest handicap şi acomodându-se repede cu situaţia va putea să facă un match la înălţimea celor realizate în ţară.

Dacă evenimentele nu-l vor depăşi, Bogdan este capabil să debuteze în străinătate printr'o victorie menită să-l ridice până la nivelul celor mai buni.

SIKI

Ştefan Bogdan şi Ilie Petrescu

Urmare gin pag. l-a

fost dat să vedem ne împiedică mult timp să pătrundem în lungul trenului. Vagoanele înţesate ne face misiunea şi mai grea. Sărind peste tampoane şi cătărându-ne pe scări izbutim să ne strecurăm în vagoane.

Controlul compartimentelor nu a fost nici el uşor şi ,mai târziu, la clasa treia, un călător ne atrage atenţia. Este Ştefan Bogdar care, deşi a plătit de clasa a doua este mulţumit că s'a putut cuibări aci.

„Nu puteam — spune Bogdan — să nu plec. Am semnat un contract şi, indiferent de sacrificiile pe cari le cere respectarea lui, voi fi mâine la datorie.

„In ce priveşte matchul meu cu Duşan Dimici îmi place să cred că voi izbuti să fac figură onorabilă. Sunt în formă, mă simt bine şi mă animă dorinţa de a debuta printr'o victorie în rândul internaţionalilor.

„Cred deasemenea că despre oboseala de pe urma călătoriei nu va putea fi vorba atâta timp cât mâine (N. R. astăzi) după amiază voi avea destulă vreme să mă odihnesc".

— *Dar Ilie Petrescu ?*

„Nu l-am văzut, deşi pe cât mi-a fost posibil l-am căutat în tot trenul. Nu este exclus să fi plecat împreună cu maestrul Umberto Lancia cu alt tren. Ştiu că proectase să efectueze călătoria în „rate" şi, mai exact, să plece cu un alt tren până la Piteşti de unde să pornească mai departe cu trenul acesta".

Flueratul strident al locomotivei ne obligă să grăbim coborîrea, astfel că urările noastre de succes au ajuns la urechile lui Bogdan odată cu primele uruituri de roţi.

CE ESTE CU ILIE PETRESCU?

Precis nu putem răspunde nici noi la această întrebare, Credem însă că nu ne înşelăm afirmând că el va apare astă seară pe ringul dela Belgrad chiar dacă pentru acest lucru ar trebui să facă apel la serviciile unui avion.

Mâine seară la Berlin

Heinz Lazek şi Walter Neusel vor disputa titlul Germaniei la toate categoriile

Berlinul va fi mâine seară teatrul unei importante reuniuni de box care se va desfăşura în arena „Sportpalast".

In fruntea acestei întruniri figurează matchul dintre vienezul Heinz Lazek şi berlinezul Walter Neusel, deţinătorul titlului Germaniei la toate categoriile.

Dat fiind că în joc este trofeul deţinut de fostul adversar al lui Max Schmeling, matchul suscită un interes deosebit şi specialiştii cred că el se va disputa cu casa închisă.

Programul este completat cu alte patru matchuri profesioniste şi ele destul de interesante.

PING-PONG

A. C. T. organizează mâine un concurs de ping-pong

Secţia de ping-pong a A. C. T.-ului organizează Duminică 3 Noembrie un mare concurs de ping-pong. Concursul este deschis categoriilor începători, a III-a şi domnişoare. Premii frumoase vor răsplăti pe învingători. Evreii nu sunt admişi.

Concursul se va ţine în sala A. C. T., din str. General Berthelot Nr. 10. Tramvai 6, autobus 40.

A. S. Club Energia organizează Duminică al doilea concurs

In ciclul concursurilor de propagandă ale clubului Energia, se va desfăşura mâine, Duminică 3 Noembrie, ora 10 a. m., al doilea concurs pentru începători, cat. III-a şi fete.

Concursurile sunt înzestrate cu numeroase premii pentru cei mai buni clasaţi.

Inscrierile se primesc Duminică dimineaţa înainte de începerea concursului în sala A. C. T.-ului din str. Berthelot nr. 10, unde va avea loc concursul.

TENNIS

„Politika" din Belgrad publică

Un clasament al celor mai buni jucători de tennis din Europa...

...fără Tănăsescu

Ziarul „Politika" din Belgrad, sub semnătura redactorului său de specialitate, d. **Ljubomir Vukadinovici**, publică un clasament al celor mai buni jucători de tennis din Europa.

Clasamentul este următorul:

1. **Asboth (Ungaria)**
2. **Romanoni (Italia)**
3. **Puncec (Iugoslavia)**
4. **Cucelli (Italia)**
5. **Henkel (Germania)**
6. **Mitici (Iugoslavia)**
7. **Gabory (Ungaria)**
8. **Palada (Iugoslavia)**
9. **Del Bello (Italia)**
10. **Szigeti (Ungaria) şi Goepfert (Germania).**

După cum se vede din clasament lipsesc jucătorii englezi, francezi, cehi şi polonezi, lipsa cărora este explicabilă prin faptul că nu au activat.

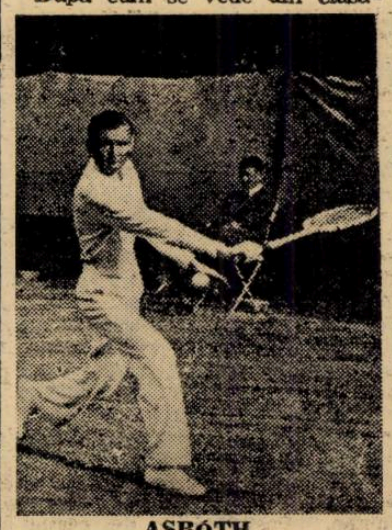

ASBÓTH

Clasamentul în general este bun şi dovedeşte afară de competenţa d-lui Vukadinovici şi faptul că redactorul i-a văzut evoluând aproape pe toţi aceşti jucători în sezonul ce a trecut. Intr'adevăr afară de Henkel şi Göpfert toţi au jucat la Zagreb, în cadrul „Cupei Dunării" şi „Trofeo E. 42".

D. Vukadinovici deci a ţinut seamă nu numai de rezultatele obţinute, dar şi de impresiile d-sale personale şi ca atare a avut prilejul să-şi formeze o imagine mai completă asupra posibilităţilor jucătorilor clasaţi, ca de pildă noi.

Asboth a fost trecut în primul loc al clasamentului. Campionul Ungariei a suferit înfrângeri, însă acestea au avut aproape totdeauna scuze (a fost bolnav....). In schimb a învins de fiecare dată pe cei mai buni italieni şi pe Puncec de trei ori, totdeauna în matchuri oficiale.

Locul 2 a fost atribuit lui **Romanoni**, desigur pe baza victoriilor repetate, obţinute asupra lui **Puncec**.

Campionul iugoslav a fost clasat la locul 3, iar **Cucelli** la locul 4.

Henkel este al cincilea. Suntem de părere că cel mai bun jucător german merita un loc mai bun, cu atât mai mult cu cât el a dispus recent de Asboth, în cadrul matchului Germania-Ungaria. Din păcate campionul german a activat foarte puţin şi din cauza lipsei de performanţe este destul de greu să ne putem da seama de actuala lui valoare, dar Henkel e... Henkel.

In locurile următoare sunt clasaţi **Mitici, Gabory, Pallada, Del Bello, Szigeti şi Goepfert.**

Clasamentul, repetăm, este bun, dar are unele lipsuri. Astfel bunăoară d. Vukadinovici l-a ignorat compect pe campionul nostru, Constantin Tănăsescu. Cazul lui „Costică" este acelaş cu al lui Henkel, pentrucă nici campionul român nu prea a avut ocazia să joace în matchuri internaţionale, iar la turneele internaţionale de primăvară din Italia, nu s'a mai comportat atât de bine, ca acum un an.

Cu toate acestea Tănăsescu a reuşit să bată jucători ca **Szigeti** şi — dacă avea posibilitatea să-i întâlnească — ar fi bătut şi pe alţi jucători, cari figurează în acest clasament. Suntem convinşi că un Göpfert, un Gabory, Del Bello sau chiar Mitici, n'ar constitui pentru „Costică" o problemă prea grea, astfel că merita şi el un „locuşor"!...

Ceva inedit...

SEZON DE TOAMNĂ fără... „ciclo-cross"-uri?...

Noembrie e luna „ciclo-cross"-urilor. Timp rece, teren moale, alunecos, iată elementele principale ale acestor probe...

Se pare totuş că în toamna aceasta nu vor fi astfel de probe. Cel puţin până acum grupările n'au anunţat nimic în direcţia aceasta.

Precizăm : grupările ; — *în ce priveşte directoratul ciclismului, fiind ocupat cu alcătuirea noui aşezări, nu va eşi pe teren în actualul sezon.*

Comitetul grupării „ASPIM" a devenit foarte drastic

Primim dela gruparea „A.S.P.I.M." următorul

COMUNICAT

Comitetul clubului „A.S.P.I.M." întrunindu-se în şedinţa din ziua de 31 Oct. 1940 şi discutând gesturile antisportive ale alergătorilor Dragomir Niculae, Ciorobea Alexandru şi Grigoriu Constantin, hotărăşte: Dragomir Niculae se suspendă pe 1 an, cerând Directoratului ciclism, agravarea şi nepermiţându-i să urmărească vre-o cursă cu motocicleta; Ciorobea Alexandru 6 luni; Grigoriu Constantin, 6 luni.

Nota noastră. — *Aşa dar în lipsa d-lui Titi Mociorniţa, demisionat, (supărat tot pentru gesturi nesportive ale unor membri) noul comitet, sub conducerea d-lui Jugaru, este foarte drastic. Departe de a se gândi să... demisioneze în bloc, pentru că alergătorii nu-şi respectă îndatoririle, conducerea „A.S.P.I.M." inaugurează o metodă sănătoasă, — rupând tradiţia îngăduinţelor — şi explicând fierul roşu.*

E un început bun.

D. colonel Lupaşcu
va trata la Berlin revanşa matchului
România - Germania

Se ştie că federaţia germană de football a răspuns forului nostru în legătură cu revanşa România—Germania dela Bucureşti, că problema datei va fi rezolvată prin tratative directe cu d. colonel Lupaşcu, care pleacă la Berlin.

Intre timp d. colonel Lupaşcu a încetat să mai gireze F.R.F.A. Dar F.R.F.A. a răspuns forului german că deşi d. colonel Lupaşcu nu mai este preşedintele F.R.F.A., poate trata problema aceasta la Berlin.

Programul de activitate
a hockeyului bucureştean
a fost schiţat aseară
Măsuri interesante luate de directoratul sporturilor de iarnă

D. prof. Virgil Popescu, directorul sporturilor de iarnă, a convocat pentru aseară pe reprezentanţii şi jucătorii cluburilor de hockey pe ghiaţă din Capitală, la o consfătuire.

Au răspuns la apelul directorului aproape toţi „hockeyiştii" mai de seamă. Am văzut în localul din str. I. L. Caragiale pe ing. Sandy Botez, Băzu Cantacuzino, Paul Anastasiu, Bob Petrovici, Andrei Bărbulescu, Fluieraş, Vasilichian, Radu Tănase, Dron, Florin Popescu, Dédé Cosman, Mişu Slovenz, etc.

D. prof. Virgil Popescu, luând cuvântul, a început să expună programul său de lucru pe tărâmul hockeyului pe ghiaţă.

Activitatea hockeyistă — a spus directorul sporturilor de iarnă — va rebui să se desfăşoare sub semnul unei ordini şi discipline perfecte, într'un spirit de pur amatorism.

Apoi d-sa a expus planul de organizare al unei competiţii regionale de hockey, care va fi un prolog al campionatului naţional.

PATRU ECHIPE DE FORŢE EGALE

Dat fiind că în Capitală sunt numai două echipe puternice de hockey şi acest duel s'ar rezuma numai la două matchuri şi ca atare n'ar mai servi cauza hockeyului, d. prof. Virgil Popescu a decis ca grupările de frunte — H. C. Juventus şi Venus — să dea câte o „linie" (doi-trei jucători), celorlalte două grupări mai slabe — după toate probabilităţile Astra Română şi Metropola. Astfel se va da posibilitatea jucătorilor mai slabi să joace în permanenţă alături de jucătorii mai buni şi în acelaş timp rezervele marilor grupări nu vor mai sta pe tuşe sezoane întregi.

După terminarea acestui campionat cu caracter regional, primele două clasate vor reprimi jucătorii împrumutaţi şi vor juca două matchuri (tur-retur). Echipa câştigătoare va fi declarată campioană regională şi va reprezenta liga de Sud în campionatele naţionale unde va înfrunta campioanele celorlalte ligi.

PROBLEMA ARBITRILOR ŞI A PATINOARULUI

In continuare, d. prof. Virgil Popescu a promis că va avea grijă, ca până la începutul campionatului, să fie format un corp select de arbitri, din vechii internaţionali şi a asigurat pe cei prezenţi că va face toate demersurile pentru rezolvarea favorabilă a problemei patinoarului.

ANDREI BARBULESCU VA CONDUCE ANTRENAMENTUL

S'a decis deasemenea, ca până la deschiderea patinoarului, jucătorii să ia parte în fiecare Marţi la un antrenament de condiţie fizică. Aceste antrenamente vor avea loc pe unul din stadioanele de football şi vor fi conduse de Andrei Bărbulescu.

Jucătorii germani şi belgrădeni au sosit la Zagreb

Belgrad, 1 Noembrie (Serviciul nostru special). — Eri a fost ziua plecărilor şi a sosirilor.

Astfel, jucătorii belgrădeni selecţionaţi în echipa naţională care va juca Duminică în contra Germaniei la Zagreb, au plecat în capitala Croaţiei, unde vor face împreună cu jucătorii zagrebieni un antrenament foarte sumar în cursul zilei de Sâmbătă.

Tot eri, a sosit la Zagreb echipa naţională a Germaniei, căreia i s'a făcut o primire foarte frumoasă.

Formaţiile sunt aceleaşi care v'au fost anunţate. Nu s'a făcut nici o modificare.

Noul număr de telefon al redactiei noastre este 5.72.81

D-nii corespondenţi sunt rugaţi să ne cheme la telefon Duminecă seara, începând dela ora 19.

Jocurile pan-americane vor fi organizate în 1942

Buenos Aires 1. (Serviciul nostru special). — Primul congres sportiv pan-american, care s'a ţinut în localitate şi la care au luat parte delegaţii statelor: Argentina, Bolivia, Brazilia, Chili, Ecuador, San Salvador, Guatemala, Haiti, Mexico, Nicaragua, Paraguay şi Peru, a hotărît ca prima ediţie a jocurilor pan-americane să aibe loc în anul 1942.

Presa americană de specialitate
are cuvinte elogioase la adresa lui Milică Teodorescu
Unul dintre critici îl consideră de o clasă cu totul aparte

La New-York, Youngstowns Hollyoke, etc., Milică Teodorescu, campionul României la categoria mijlocie, a susţinut în interval de două săptămâni nu mai puţin de patru matchuri, repurtând trei victorii — două înainte de limită — şi suferind o singură înfrângere.

Isprava lui Milică Teodorescu nu este la îndemâna oricui şi de aceia noi am insistat asupra rezultatelor înregistrate de compatriotul nostru, departe de ţară, dincolo de Atlantic.

Spre edificarea cetitorilor vom publica în numărul nostru de astăzi câteva spicuiri din presa americană, care are frumoase cuvinte despre Milică Teodorescu.

„DAILY NEW YOUNGSTOWN", CU DATA DE 29 SEPTEMBRIE SCRIE INAINTEA MATCHULUI CU WARDLOW :

„Milo Teodorescu, welterul român, care de doi ani, de când se află în Statele Unite, n'a suferit încă nici o înfrângere prin scoatere din luptă, va întâlni pe Al. Wardlow.

Românul îl înlocueşte pe Georgie Abrams, care nu poate boxa, având arcada spartă.

„Theodorescu, care a bătut până în prezent vedete ca C. Noth, Howell King, Dick Kist, Tony Martin, Charley Gilly şi Baby Breese, a sosit azi dimineaţă în localitate, însoţit de managerul său, Ed. Walker.

ŞI DUPA MATCH

„Al. Wardlow, Youngstown, 164 pfunzi a învins la puncte în 10 reprize pe Milo Theodorescu New York, 156¼ pfunzi".

„DAILY NEWS" DIN NEW YORK, CU DATA DE 5 OCTOMBRIE, SCRIE, DUPA VICTORIA ASUPRA LUI BREESE :

„Milo Theodorescu din România 146½ şi Quentin Breese din Manhatten 140 s'au întâlnit într'un match de 8 reprize. Matchul a fost dur şi foarte spectaculos. Boxeurul român a avut un finish impresionant şi lucrul acesta a făcut ca adversarul său să dispară ca „pe aripile vântului" („Gone mith the wind"). Românul a fost declarat învingător".

„To-the-Rescue" trebue considerat ca un boxeur european, care aparţine unei clase cu totul aparte".

NOUI ANGAJAMENTE IN PERSPECTIVA.

Trecând peste comentariile presei americane, vom reveni la scrisoarea lui Milică Teodorescu, în al cărui final compatriotul nostru ne face cunoscut că după cele trei victorii obţinute, mai mulţi promotori americani i-au propus angajamente pentru arenele respective.

Printre cei cari ţin să-l programeze, figurează şi faimosul Mike Jacobs, în a cărui regie a obţinut, în arena Madison Square Garden din New York, ultima victorie asupra lui Babe Breese.

VISUL LUI MILICA TEODORESCU

In continuare, compatriotul nostru ne anunţă că este probabil să accepte oferta lui Mike Jacobs şi aceasta pentru motivul că speră că, într'o bună zi, să-şi vadă visul cu ochii, **un match de campionat mondial, cu Izzy Jannazzo sau Fritzie Zivic**, cari actualmente îşi împart onorurile titlului suprem la categoria semi-mijlocie.

R. E. D.

Un sezon bogat
în performanţe excepţionale
în atletismul sovietic

MOSCOVA, 1. — (Serviciul nostru special). — Sezonul atletic în U.R.S.S. s'a terminat. O statistică publicată de comisariatul sporturilor scoate în evidenţă excelenta comportare a atleţilor sovietici, cari au obţinut în cursul sezonului trecut performanţe din cele mai bune. Atletismul rusesc, în momentul de faţă a ajuns la un nivel atât de ridicat încât poate concura, cu succes în ţările unde atletismul a ajuns la deplină maturitate. Ba mai mult chiar, în unele probe atletice, atleţii ruşi s'au dovedit a fi cei mai buni specialişti de pe continent. Astfel bunăoară la săritura cu prăjina, U.R.S.S. posedă astăzi patru atleţi cari au trecut 4 metri: Ozolin 4,30 m.; Djatskov 4,20 m.; Rajewski 4,15 m. şi Beresinki 4,00 m.

Dar şi în celelalte probe atleţii ruşi s'au dovedit demni de atenţia opiniei sportive a lumii.

Iată câteva, din cele mai bune performanţe:

800 m.: Pugajewski 1:53.
1500 m.: Pugajewski 3:55,6.
5000 m.: Snameski 14:38,4.
10.000 m.: Snamenski 30:44,8.
110 m. garduri: Stepantfjonok 14,6 sec.
3000 m. obstacole: Saveljev 9:27,4.
Prăjină: Ozolin 4,30 m.
Triplusalt: Brovko 14,95 m.
Suliţă: Alexejev 67,88 m.
Disc: Ljachow 50,74 m.

In pauza matchului F.C. Rapid-F.C. Ploeşti se va disputa o cursă atletică pe 1500 m. plat

Comitetul de organizare al atletismului bucureştean a hotărît ca Duminică, în pauza matchului de football F. C. Rapid — F. C. Ploeşti, să organizeze o cursă de atletism pe 1500 m. plat.

Cursa a fost hotărîtă cu scop de propagandă.

La întrecere au fost invitate toate cluburile din Capitală de a participa cu câte patru concurenţi.

Adunarea participanţilor se va face la poarta de intrare a oficialilor (Şos. Giuleşti) la ora 14.20 fix.

„Olimpiadă intermediară"
Urmare din pag. I-a

zeci cea de a 12-a ediţie a Jocurilor Olimpice, dar că a fost împiedecată de războiu să-şi îndeplinească angajamentele luate, VA CERE SA I SE PERMITA ORGANIZAREA UNEI „OLIMPIADE INTERMEDIARE" în 1942 LA HELSINKI. Deşi această cerere n'a fost făcută încă pe cale oficială, din comentariile presei finlandeze reiese clar, că fiecare cetăţean finlandez este serios preocupat de acest gând şi ar dori realizarea lui. Se mai invocă pentru aceasta şi faptul că în vremea noastră, de prefaceri istorice, s'ar putea lua o hotărîre care să iasă din rigiditatea regulamentelor Jocurilor Olimpice.

Finlanda vrea să organizeze Jocurile imediat după terminarea războiului, adică în anul 1941 sau 1942, dacă statele vor să participe.

*

Ne aflăm deci în faţa următorului fapt: o ţară care acum câtva timp avea dreptul de a organiza Jocurile Olimpice se ridică împotriva părerilor Comitetului Internaţional Olimpic şi cere să organizeze o „Olimpiadă Intermediară". După cum stau lucrurile, cererea finlandeză nu trebue socotită ca total fără sorţi de izbândă. Desigur că după războiu, relaţiile sportive vor fi reluate cu aceeaşi intensitate şi deoarece nimeni nu se mai poate gândi serios la programarea Jocurilor din 1944 la Londra, se

pare că Finlanda va primi satisfacţie. Toate Comitetele Naţionale Olimpice vor da votul lor Finlandei.

*

Japonia şi Italia, în calitatea lor de candidate principale pentru organizarea Olimpiadei din 1944 sunt direct interesate ca cererea Finlandei să fie satisfăcută pentrucă în cazul când Finlanda „a eşit din cursă", nu rămân decât ele două.

Alegerea pentru anul 1944 ar fi cu mult uşurată, mai ales dacă ţinem seamă de faptul că cercurile germane vor susţine candidatura Finlandei pentru 1941 sau 1942.

*

Astfel, eventuala desfăşurare a Jocurilor Olimpise din anul viitor ar avea următorul aspect:

In Februarie 1941 sau 1942 jocurile de iarnă la Lahti (Finlanda) şi în August 1941 sau 1942 la Helsinki. In anul 1944 Japonia sau Italia ar organiza respectiv, la Saporo şi Tokio, sau la Cortina d'Ampezzo şi Roma a 12-a Olimpiadă.

*

Deoarece în anul 1944 numai una din aceste două ţări vor organiza Olimpiada, cealaltă naţiune ar fi prima pe lista pentru 1948.

După cum se vede deci, totul pledează pentru organizarea unei „Olimpiade intermediare" la Lahti şi la Helsinki, ceeace, trebue să recunoaştem, pentru naţiunile prietene nu va fi greu de realizat.

Editura Societăţii Anonime „Universul". Bucureşti, Str. Brezoianu No. 23—25 — România

2 LEI

UNIVERSUL SPORT

12 PAGINI

303-1940

Taxa poștală plătită în numerar conform aprobării dir. generale p. t. t. nr. 24.464/939

Redacția și Administrația: Palatul „UNIVERSUL" str. Brezoianu 23—25. Telefon Centrala 3.30.10; Redacția 5.72.81 Redactor responsabil EUGEN DUMITRESCU

Proprietar: „Universul" S. A. Adm.-delegat: ȘTELIAN POPESCU Înscris sub No. 167, Trib. Ilfov

Nr. 303. — Anul III BUCUREȘTI. — Luni 4 Noembrie 1940

ABONAMENTE: Pentru grupări sportive 1000 lei anual

1 an LEI 500
6 luni LEI 270
3 luni LEI 150

DIVIZIA NAȚIONALĂ A

Matchuri la concurență în Capitală, derby la Brad, jocuri „tari" la Craiova și Reșița, semn de întrebare la Brăila

Multe perspective oferă etapa de astăzi a diviziei naționale A — a șaptea — și mai cu seamă în ceeace privește clasamentul! Aproape toate matchurile de azi sunt capabile să aducă rezultate neașteptate, după cum iarăș, este posibil ca să înregistrăm victorii, drawuri și eșecuri normale, așteptate.

*

Matchurile de astăzi sunt următoarele:

București: Sp. Studențesc—Gloria, teren Venus, ora 15.

București: Rapid-F.C. Ploești, teren Giulești, ora 15.

Reșița: U.D.R.-Venus.

Craiova: F.C. Craiova-Unirea Tricolor

Brad: Mica-Ripensia.

Brăila: F. C. Brăila-Universitate

*

In trecutele partide s'au înregistrat rezultatele:

Rapid-F.C. Ploești 2—0 (într'un match de cupă).

(Continuare in pag. 2-a)

Grupările au din nou reducere de 75% pe caile ferate

Graţie demersurilor făcute de conducerea sportului românesc, grupările sportive vor beneficia din nou de 75% reducere pe căile ferate, ca şi până acum câtva timp.

Directorul foot-ballului a făcut tot ce i-a stat în putinţă şi a scos certificatele în cursul zilei de eri, când le-a şi expediat grupărilor care s'au deplasat. Evident, unele din ele nu le vor putea utiliza decât pentru întoarcere. Dar vina nu-i a directoratului de football.

Un aspect al sălii, în timpul solemnității deschiderii cursurilor dela A. N. E. F.

CINE SA FIE ?.. un român, TEUSIDO, al 9-lea în clasamentul *celor mai buni jucători de tennis din Europa* alcătuit de Puncec

Ziarul belgrădean „Vreme", într'unul din numerele recent sosite, publică un scurt interview cu faimosul jucător de tennis Puncec, unul din cei mai buni din lume.

Printre altele, Puncec a mărturisit confratelui belgrădean care sunt — după părerea sa — cei mai buni jucători din Europa, dând următorul clasament:

1) Asboth (Ungaria).
2) Romanoni (Italia).
3) Puncec (Jugoslavia).
4) Henkel (Germania).
5) Cucelli (Italia).
6) Palada (Jugoslavia).
7) Gabori (Ungaria).
8) Mitici (Jugoslavia).
9) Teusido (România (?!...).

Trecând peste faptul că Puncec a alcătuit această listă făcând dovada de multă modestie și, mai ales, sportivitate, vom sublinia faptul că a clasat printre cei mai buni jucători și un român, indiferent că numele compatriotului nostru este incorect scris, astfel că nu putem ști de cine este vorba.

E foarte probabil însă, că Puncec atât și-a adus aminte din timpul când participa la turneele din Italia, unde se găseau și tennismani români. Tot atât de probabil este că numitul Teusido poate fi Tănăsescu sau — mai puțin — Caralulis.

In orice caz, clasamentul lui Puncec — din acest punct de vedere — prezintă un mic mister.

Eri s'au deschis cursurile ANEF la
—Citiți reportajul în pagina 12-a —

„Cupa Latină" în locul „Cupei Europei"!

Competiția, care urmează să se desfășoare în 1941-42, este propusă de P. Escartin, cunoscutul arbitru spaniol

Confratele italian „Il calcio illustrato" publică o notiță din Madrid, referitoare la o propunere pe care o face Pedro Escartin, renumitul arbitru spaniol internațional.

Pedro Escartin este și gazetar, scrie la „Gol", noul cotidian sportiv din Madrid.

Și în coloanele acestui ziar a publicat zilele trecute un articol în care propune înființarea unei competițiuni de mari proporții denumită „Cupa Latină".

Această competiție, care ar urma să se dispute în 1941-1942, este menită să înlocuiască Cupa Europei **(interțări).**

In această cupă ar urma să participe Italia, Spania, Portugalia, România și Franța.

In pag. 11-a:
Rezultatele galei româno-jugoslave dela Belgrad

Papa E. Weiss...

...Iată-l pe probabilul adversar al lui Lucian Popescu, Ernst Weiss, într'un moment de intimitate. Și-a luat băețașul pe umeri și, fericit, se joacă, uitând de „joaca" de pe ring.

Ziua derbyurilor în campionatul districtual

In cadrul campionatului districtual, se desfășoară astăzi a 7-a etapă, care are menirea să aducă o definitivă limpezire a clasamentelor.

Matchurile ce se vor desfășura vor fi în cea mai mare parte afirm disputate, miza lor fiind în unele cazuri chiar titlul seriei.

Se desfășoară nu mai puțin de cinci derbyuri de serie, trei fiind ale primei categorii și cele mai importante.

...erii au de susținut matchuri grele, ale căror rezultate ... a fi categoric în ...oarea lor.

MATCHURI la concurență

Urmare din pag. 1-a

Sp. Studențesc-Gloria 2—1 (în match de campionat).

U.D.R.-Venus 0—0 (în match de campionat).

Unirea Tr.-F. C. Craiova 8-4 (în match amical, disputat la Craiova).

Toate acestea sunt ultimile jocuri în care s'au întâlnit adversarii de astăzi.

*

Desigur, conform calculului hârtiei, favoriții de azi sunt: Rapid, Sp. Studențesc, Venus, Unirea Tricolor, Mica și Universitatea.

Dar pe teren s'ar putea ca lucrurile să nu decurgă conform așteptărilor. Deci, etapa de azi este capabilă de multe surprize. Chiar cele dela București pot de rezultate surprinzătoare.

*

Mai multe șanse sunt însă, ca Unirea Tricolor să-și consolideze poziția de leader, Mica și Sp. Studențesc să ajungă pe Venus, Rapid și U.D.R. să avanseze în clasament, iar Universitatea să cucerească cel puțin un punct.

*

Inainte de aceste jocuri, clasamentul se prezintă astfel:

1. Unirea Tr.	7	6	0	1	20: 7	12
2. [illegible]	6	4	2	0	18: 5	10
3. Venus	6	4	1	1	23: 8	9
4. [illegible]	6	4	0	2	16: 7	8
5. Sp. Stud.	6	4	0	2	20:13	8
6. Rapid	6	3	1	2	19:14	7
7. UDR	6	2	2	2	17:13	6
8. Gloria	6	2	2	2	10:15	6
9. Gl. CFR	6	1	2	3	8:13	4
10. FC Craiova	6	0	2	4	10:19	2
11. FC Ploești	5	1	0	4	6:17	2
12. Universit.	2	0	0	2	3: 5	0
13. FC Brăila	6	0	0	6	2:34	0

Posta redacției

D-nii corespondenți din provincie sunt rugați stăruitor să ne comunice rezultatele sportive, începând dela ora 17.30.

Vom încerca mai jos să indicăm favoriții întâlnirilor:

CATEG. I. — SERIA I

A. C. S. A. — GLORIA, teren A. C. S. A., ora 11, arb. Trandabur.

Pe teren propriu, comunalii nu pot fi incomodați în nici un fel de prea modesta formație a Gloriei.

Astfel că victoria Acsei nu poate fi pusă la îndoială.

COLȚEA—LUCEAFARUL, teren Unirea, ora 15, arb. Almăjeanu I.

Aceste formații vor lupta cu tot avântul lor tineresc. Activitatea lor în actualul campionat nu se deosebește prea mult.

In ceeace privește șansele hârtiei, acestea se împart. Atât Colțea cât și Luceafărul au dispus la limită de un adversar puternic (A. S. C. A. M.), pe terenul acestuia.

Totuși Colțea are avantajul terenului, fapt care contează și deaceea îi acordăm încrederea noastră.

A. S. DISTRIBUȚIA — A. S. C. A. M., teren Biruința, ora 11, arb. Greculescu P.

Derbyul Seriei este în acelaș timp și ultimul match de tur al susnumitelor formații.

Deaceea orice punct pierdut este fatal. In cazul unei înfrângeri, Distribuția trece în locul doi și poate coborî și mai mult. In caz de match nul sau victorie șefia seriei îi este asigurată până la primăvară.

Dar, regienii nu pot obține o victorie împotriva Distribuției, mai ales că aceasta joacă pe teren propriu și este hotărîtă să învingă în orice caz. In plus, pentru evitarea oricărei surprize, Distribuția și-a remaniat echipa în linia de atac reintrând Oană și Dunăreanu.

Indicăm favorit pe A. S. Distribuția.

UNIVERSUL — MON. OFICIAL, teren Turda, ora 11, arb. Șt. Ionescu.

Matchul tipografilor va da prilej la o luptă îndârjită.

Jucând pe teren propriu, Universul are un avantaj prețios. După o serie de înfrângeri suferite, „U" va intra hotărît să învingă.

Totuși va întâmpina via reacțiune a Mon. Oficial, pentru care faptul că joacă pe teren străin nu constituie un impediment.

Ceva mai mult, Mon. Oficial, care a fost la un pas de victorie în fața A. S. Distribuției, este hotărît să nu mai piardă nici un matche, de acum înainte.

Cu linia de atac în formă, Monitorul nu poate pierde. Deci favorit: Mon. Oficial.

SERIA II

AV. SPODTIV — A. G. E. R., teren Biruința, ora 15, arb. Doja Șt.

Derbyul cozii se desfășoară între două formații cari abia acum au început să miște.

Gazdele au reușit Duminica trecută singurul rezulata surpriză, dispunând de Ciclop.

Pe teren propriu, Avântul nu poate pierde.

METALLOGLOBUS — ADESGO, teren Unirea, ora 13, arb. Ștefănescu P.

Tânăra formație a „ciorăparilor" întâlnește un adversar, care deși nu este în formă, totuși are mai multă experiență, fapt care poate influența rezultatul.

Totuși, Adesgo, poate scoate un rezultat bun, căci și-a alcătuit o formație omogenă și plină de elan.

Indicăm match nul.

S. T. B. — VERGU, teren S. T. B., ora 15, arb. Ioachim I.

Primul loc, ocupat actualmente de Vergu este în joc. Leaderul este serios amenințat căci tramvaiștii au reputația de a nu ceda pe teren propriu.

Vergu va face imposibilul pentru a nu pierde locul, totuși se pare că matchul se va termina nedecis.

SOCEC LAFAYETTE — CICLOP, teren S. T. B., ora 11, arb. Muscan Jean.

Librarii susțin un match foarte greu, nu atât prin faptul că adversarul ar practica un joc superior, ci prin aceea că joacă

RAIT PAUL
(Laromet)

în forță, lucru de temut.

In plus, Ciclop intră pe teren după două înfrângeri consecutive, fapt care va face pe garagiști să nu precupețească nici un efort.

Socec Lafayette aliniază formația de Duminică cu care a cedat glorios Juventusului, poate cu o modificare în linia de mijloc. Reintră Dobeș.

Cu această formație librarii nu pot pierde, mai ales că în cazul unui eșec sau chiar match nul al Vergului, se instalează iar în fruntea seriei.

Favorit: Socec afayette.

SERIA III

METROPOLA — LEONIDA, teren A. S. C. A. M., ora 11, arb. Căpitanu Ion.

„U. C. B."-iști nu pot avea pretenții serioase, Leonida fiind mai bună.

Favorit: Leonida.

MILITARI — ARSENAL, teren Militari, ora 15, arb. Matei Virgil.

Incă un câștigător a cărui victorie nu poate fi pusă la îndoială este Militari, care mai are și avantajul de a juca pe teren propriu.

S. E. T. — IND. IUTEI, teren Unirea, ora 11, arb. Stăncescu Al.

Amândouă echipele practică un football bazat pe elan.

S'ar părea că aviatorii vor câștiga, deoarece joacă pe teren propriu. Victoria lor nu le este chiar atât de categoric sigură, întrucât întâlnesc un adversar care îi va combate cu aceiași armă.

Cel mai normal rezultat va fi unul nedecis.

CARMEN — VIF. DACIA, teren Venus, ora 13, arb. Șecușanu.

Actualul leader al seriei, Vif. Dacia, înfruntă, fără șanse de câștig, echipa de valoare divizionară a Carmenului.

Matchul se va bucura de o asistență neobișnuită la un match districtual, căci va furniza deschiderea la matchul divizionar Gloria — Sp. Studențesc.

Favorit este Carmen.

CATEG. II. — SERIA I

Pebe susține un match ușor

In această serie Pebe-ul va rămâne leader, întrucât Colentina nu poate opune o rezistență serioasă.

In schimb, un match tare va fi acela dintre Stăruința și Biruința, al cărui favorit ar fi Stăruința. Totuși Biruința ar putea răsturna calculele.

Un alt candidat la șefie, Suter, va câștiga cu destulă greutate, în dauna Generalei.

CATEG. II. — SERIA II

Derbyul seriei, ce se va disputa de către Sănătatea și P. T. T. va da loc la un match strâns și părerea noastră este că Sănătatea va câștiga la limită.

Isvorul Nou va câștiga

Șeful seriei susține un match nu prea greu, pe care desigur îl va câștiga.

In cealaltă serie Dâmbovița va trebui neapărat să câștige în fața Crișului, deoarece o eventuală victorie a Vulturilor Carpați în fața I. N. A.-ei i-ar aduce pe aceștia în primul loc. (In cazul unui eșec al Dâmboviței sau chiar match nul).

Iată mai jos programul complet, precum și favoriții etapei de azi:

CATEGORIA I

Seria I-a

A. C. S. A. — Gloria, teren A. C. S. A., ora 11, arb. Trandabur D-tru, Țepeș Virgil, Constandache C., fac. A. C. S. A.

Colțea — Luceafărul, teren Unirea, ora 15, arb. Almăjeanu Ion, Ștefănescu P., Burmaz Eugen, fav. Colțea.

Distribuția — A. S. C. A. M., teren Biruința, ora 11, arb. Greculescu P., Atanasiu Paul, Barbu Petre, fav. Distribuția.

Universul — M. Oficial, teren Turda, ora 11, arb. Ionescu Ștefan, Măzărescu, Vasile Drug, fav. Mon. Oficial.

Seria II-a

Av. Sportiv — Ager, teren Biruința, ora 15, arb. Dojea Șt., Nicoară, Gheorghe Dumitru, fav. Av. Sportiv.

Metaloglobus — Adesgo, teren Unirea, ora 13, arb. Ștefănescu Petre, Dimulescu D-tru, match nul.

S. T. B. — Vergu, teren S. T. B., ora 15, arb. Ioachim M. Ion, Săraru, Drăgan Victor, match nul.

Ciclop — Socec, teren S. T. B., ora 11, arb. Muscan Jean, Ștefan Ion, Petrescu Haralambie, fav. Socec Laf.

Seria III-a

Metropola — Leonida, teren Ascam, ora 11, arb. Căpitan Ion Bandabur Traian, Alecu Raicu, fav. Leonida.

Militari — Arsenal, teren Militari, ora 15, arb. Matei V., Firu Teodor, Giurău Mihai, fav. Militari.

S. E. T. — Ind. Iutei, teren Unirea, ora 11, arb. Stăncescu Al., Semedrescu D., Mărgineanu Zaheu, match nul.

Carmen — Vif. Dacia, teren Venus, ora 13, arb. Secușeanu D-tru, Necșulescu, Rațiu Vasile, fav. Carmen.

CATEGORIA II

Seria I-a

Suter — Generala, teren Colentina, ora 15, arb. Toma Dumitru, Matei Aurel, fav. Suter.

Grivița — Dacia Traiană, teren Unirea, ora 9, arb. Tulbure azăr, Mărgineanu, Semedrescu, fav. Dacia Tr.

Stăruința D. — Biruința, teren Ind. Plușului, ora 15, arb. Sauciuc Nicolae, Vasiliu Petre, fav. Stăruința.

Fulgerul — Impr. Capitalei, teren Stadion, ora 9, arb. Flueraș, Rotaru, fav. Capitala.

Pebe — Colentina, teren Ascam, ora 15, arb. Gorcea Mihai, Stănculescu Niță, fav. Pebe.

Seria II-a

Orfeus — Sp. Muncitoresc, teren Velodrom, ora 9, arb. Păunescu Virgil, Ștefănescu Ion, fav. Sp. Muncitoresc.

Standard — Garajul Mihăescu, teren Iuta, ora 11, arb. Manolescu Vasile, Nuțu Ion, fav. Standard.

Național — C. F. R. Buc. Tr., teren Phenix, ora 11, arb. Păunescu Virgil, Stănescu Ion, fav. C. F. R. B. Tr.

P. T. T. — Sănătatea, teren Ind. Iutei, ora 9, arb. Vasiliu Petre, Simion Eugen, fav. Sănătatea.

Laromet — Zburătorii, teren Biruința, ora 13, arb. Nicoară, Zamfirescu Ion, fav. Laromet.

CATEGORIA III

Seria I-a

Vulturul de Mare — Dacia, teren Stadion, ora 13, arb. Zaharegianu C., Christofor Bruca, fav. Vult. de Mare.

E. F. A. — Phenix, teren Colentina, ora 11, arb. Buruca Ion, Matei Aurel, fav. Phenix.

Cotroceni — Băneasa, teren Arsenal, ora 11, arb. Ciopac C-tin, Plăeșu Marin, match nul.

(Continuare in pag. 9-a)

CITIȚI CONTINUARE LA RUBRICA DE FOOTBALL IN PAGINA 3-a

SPECTACOLE

Teatre

OPERA ROMANA: Matineu: Năpasta; seara: Boema

NAȚIONAL: Matineu: Faust; seara Femeia Cezarului

STUDIO V. ALECSANDRI: Matineu și seara: Capul de rățoi

SAVOY ... NDAR: Matineu: Coana Chi... în voiaj; seara: Flacăra sfântă

COMEDIA: Matineu: Blockhaus. Seara: Tâlharii.

REGINA MARIA: Matineu: Hoții; seara: Papa se lustruește

LIGA CULTURALA: Matineu și seara: Lipitorile satelor.

MUNCA ȘI VOE BUNA: Matineu: Lie-Viorie. Seara: Soacra și nora.

CARABUȘ (Savoy): Matineu și seara: Curaj Tănase.

ALHAMBRA: Matineu și seara: Târgul sărutatului.

TEATRUL ION VASILESCU: Matineu și seara: Suflet candriu de papugiu.

Cinematografe

ARO: Hotel Sacher și jurnal nou.
SCALA: Ispita unei nopți.
CAPITOL: Iadul îngerilor cu cei 6 copii ai străzii, Margaret Linchay și jurnal Ufa.
TRIANON: Căpitanul Mollenard.
TRIANON: Cuvânt de onoare și jurnale.
SELECT: La răscruce de vânturi.
FEMINA: Primul bal.
ARPA: Botezul focului și Bănuită.
PALAS BULEVARD: Procesul Mariei Lafarge; Carnavalul Alb.
REGAL: „Ispita unei nopți" și jurnal U. F. A.
ROXY: Pygmalyon; Jurnal Ufa.
SAVOY: Vin oloiie și Tentație
ELYSEE: Cei trei Godonas. Cine e Antonio Machin și Revista.
FRANKLIN: Omul cu masca de fier și Stan și Bran alpiniști.
FORUM: Elisabeth și Esser și Jurnal O.C.R
OMNIA: Cântecul Deșertului și Agentul mascat și Trupa de reviste Titi Mihăilescu.
NISSA (Str. Intrarea Zalomit nr. 6 (Cișmigiu): Omul cu masca de fier; Patru bărbați și un jurământ.
BIZANTIN (Bd. Elisabeta 2): Brigada Nordului și Omul cu masca de fier.
AIDA (cal. Rahova 151): Intre glorie și dragoste și Andy Harchy milionar.
AMERICAN: Pelalaica; Pareda cea mare și Jurnal românesc.
BARCELONA (Str. Măgurele 123): Vestul sălbatic și Miss Catastrofa.
CARMEN (Dudești) 169): Strada Amintirilor și Spaima Deșertului.
COTROCENI: Sudan și Secretul celor 13 scaune
DICHIU (Str. Română 89): Gorila și Fecioara rătăcită.
DACIA: Steaua din Rio; Salvatorul Vestului.
DIANA: La capătul pământului și Soțul meu conduce anhceta.
EDISON: Vulturul negru (operă completă) și Mister Zero.
FLORIDA (B-dul Ferdinand 118): Procesul MarieiLafarge și Dansul vieței.
GRAND (șos. Crângași nr. 12): Ingeri cu fețe murdare (cei 6 copii ai străzii); Femeia care primește palme; Jurnal Ufa.
ILEANA (str. Avrig nr. 1): Insula Emigranților și Femeia și leopardul
IZBANDA: Ingeri cu fețe murdare; Invitație la dans.
LIZEANU: Cauciuc; Evadatul din Insula Dracului și Revista.
LIA (Griviței 190): Vulpea argintie și Așa-i Parisul.
LUCIFER: Se lasă noaptea și Tigrul din Arizona.
LILLY (Șoseaua Giurgiului nr. 3): Visul unei prințese și Gorilă.
MARCONI: Regele Valsului; Tunelul; Parastasul legionarilor și manifestația din piața 6 Septembrie.
MARNA (Griviței 80): Balalaica; Jurnal românesc și Ufa și Trupa de reviste Titi Mihăilescu.
MODEL: Beaugeste; Războiul fulger.
MIORIȚA: Tămăduitorul și Cavalcada Hollywoodului.
NERO (Calea Șerban Vodă 94): Ștrengarul și Orașe sub alarmă.
NONI: Insula Văduvelor și Jungla Morții.
ODEON: Luna de miere în Bali și Campania din Polonia.
PELEȘ (calea Colentina nr. 84): Dragostea mea te cheamă și Aur și femei.
PARIS (Calea Rahovei nr. 118): Variete; Ultimatum.
PACHE (Str. Mătăsari 31): Eroul din Far-West; Adevăr cu orice preț
RAHOVA: Balalaica; Prada cea mare
REX (Dudești 22): Balalaica; Citadela Mediteranei; Cocoșul boxier.
SPLENDID (Moșilor 290): Cazul Casila și Dansăm în jurul lumii.
TOMIS (Calea Călărașilor nr. 11): Lanțuri sfărâmate și Romanța întunericului
UNIC (b-dul Filantropiei 57): Vulpea argintie și Așa-i Parisul.
UNION: Pacific și Stan și Bran în Eroi fără voe
UNIREA (Filantropiei 143): Ispitele trupului și Moartea obosită.
VOLTA BUZEȘTI: Fetițele au crescut și Zenobia.
VOLGA (Dorobanți nr. 1): Rivala; D-l Topper divorțează.
VENUS: Comoara din Insula Piraților (operă completă)
VERGU (Șos. Mihai Bravu 221): Brigada Nordului; Insula Ocnașilor.

„...Avem echipa bună, darmai presus de rezultat, ne interesează să facem o figură frumoasă“

Gloira din Arad a sosit eri fără Bătrân, dar cu Henegar și Mercea

Despre grijile și bucuriile unui club românesc

Românească echipă a clubului Gloria (Arad), adversarul de astăzi al Sportului Studențesc, a sosit eri în Capitală, condusă de d. N. Goanță și antrenorul Cibi Braun.

Arădenii s'au cam lăsat așteptați; trenul a sosit cu o întârziere de aproape patru ore.

Dar au sosit, obosiți de călătorie și necăjiți de faptul că a trebuit să voajeze numai cu 50% reducere. Aceasta a lovit simțitor în bugetul — și așa foarte anemic — al grupării.

*

Nu mai este nevoie să accentuăm că dela gară, caravana s'a dus imediat la hotel, pentru a se odihni.

*

Numai doi au renunțat a odihnă (pentrucă nu erau jucători...): d. N. Goanță — conducătorul oaspeților — și Braun Coloman — antrenorul.

Aceștia n'au vrut să piardă prilejul de a-și revedea o clipă mai devreme prietenii.

*

I-am întâlnit la sediul Directoratul footballului.

Și după cordialele strângeri de mână, d. Goanță a trecut la... atac :

— „Este exact că mi s'a propus cuplarea matchurilor. Nimeni n'a încercat să ne cunoască părerea. Pentrucă adresa trimisă directoratului era o simplă formalitate pe care trebuia s'o îndeplinim dacă nu voiam să fim speculați“.

*

— Și ați fi cuplat ?

— Desigur. Și noi suntem o grupare săracă și nu ne-ar fi jenat de fel o sumă peste barem.

*

— Dealtfel — continuă d. Goanță — o ducem foarte greu. Sunt greutăți de ordin financiar care decurg din faptul că suntem — pur și simplu — sabotați de sportivii neromâni.

*

— Asta este cauza — intervine antrenorul Braun. Cei mai mulți sportivi sunt ne-români care paralizează orice încercare de progres a grupării noastre. Ni se refuză orice concurs, orice sprijin și în asemenea condițiuni este și firesc s'o ducem într'o sărăcie continuă. Și nu avem cheltueli atât de mari cu jucătorii și antrenorii. Acest buget este de 30.000 lei lunar doar.

*

— In schimb — sare d. Goanță — înregistrăm deficite peste deficite. Iar federația ne-a refuzat singurul serviciu pe care-l putea face unei echipe românești: un împrumut.

*

— Și pentrucă nu avem posibilitatea să contribuim și noi la fondul „Ajutorului Legionar“ — așa cum conștiința noastră de buni români ne îndeamnă — vom da singurul lucru pe care-l avem: echipa, care va juca la 17 Noembrie cu Crișana CFR, iar beneficiul va fi ceeace vom trimite „Ajutorului Legionar“.

*

— Dar de matchul de mâine (nr r. azi), ce crezi ?

— Cred că Sportul Studențesc va câștiga. Noi avem o echipă bună acum, dar mai presus de rezultat pentru noi contează să facem o figură cât mai frumoasă pentruca să câștigăm simpatiile publicului bucureștean.

Același public care ne-a acordat-o și în trecut.

*

— Ce echipă veți alinia ?

— Fără Bătrân, care este bolnav, dar cu Henegar și Mercea. Iată dealtfel, echipa noastră : GEROLD-PINTEA, VOLENTIR-ȘICLOVAN, MLADIN, MICOLA-IGNA, LUPUȚIN, POP, HENEGAR, MERCEA. Este posibil însă ca să introducem în atac pe Fritz, care a venit rezervă.

*

— Dar Braun ce ne poate spune ?

— Atât numai, că după familia Sportului Studențesc și a Victoriei, acum am sub antrenament o nouă familie: a Gloriei. Toți băeți tineri și disciplinați; în plus și talentați.

— Ne rezervi ceva pentru la primăvară ?

— Sper. Am la dispoziție un excelent material uman: juniori și pitici — toți români — dintre care voiu scoate curând câteva elemente pentru prima echipă. Poate chiar a primăvară voi promova 2-3 jucători.

*

Iată grijile și bucuriile unui club românesc dela graniță.

Și, să recunoaștem că îi este dat să trăiască mai mult clipe negre.

Gloria este săracă financiarmente, dar bogată tocmai în ceeace mulți alți nu se pot mândri: simțire românească.

Și tocmai pentru aceasta Gloria va înfrunta toate greutățile și va învinge.

Echipele pestane sunt contra organizării „Cupei de iarnă“

BUDAPESTA, 2. — (Serviciul nostru special). — Proectul federației de a organiza un turneu de iarnă cu participarea echipelor locale și celor din Ardeal, n'a fost primit cu prea multă bucurie de echipele pestane.

Astfel, în special conducerea grupării Ferencvaros este împotriva acestui proect, ceeace reiese și din tratativele pe care le duce actualmente cu grupările Rapid din Viena și Slavia din Praga, în vederea unui turneu de iarnă.

Fabian în tratative cu o altă echipă din provincie

Contrar celor ce s'au anunțat prin presă, Fabian — cunoscutul extrem dreapta dela Olimpia din Buucrești — nu a semnat pentru F.C. Brăila și este foarte-foarte probabil nici să nu mai opteze pentru echipa d-lui col. Tudose.

Se pare că Fabian a intrat în tratative cu o altă grupare din divizia națională A, tot din provincie !

NEVRARGYL
Dr. BOUSQUET
Calmează imediat
DURERILE DE CAP · NEVRALGII
ȘI COMBATE GRIPA
In cutii a 3 tablete și a 20 tablete

Pe Splaiu, la ora 3 d. a.

GLORIA (Arad) joacă pentru prima oară în Capitală

Adversar: Sportul Studențesc

Un match interesant pentrucă echipa arădeană este în formă... ... e doar o „formație de toamnă“

Inainte de toate matchul din Splaiu este interesant pentrucă una din echipe joacă pentru prima oară anul acesta în Capitală : Gloria.

Și joacă după o absență îndelungată.

Amintirile sunt de data aceasta frumoase. Ultimul match al Gloriei la București a fost unul din cele mai frumoase matchuri de campionat.

Gloria retrograda iremediabil.

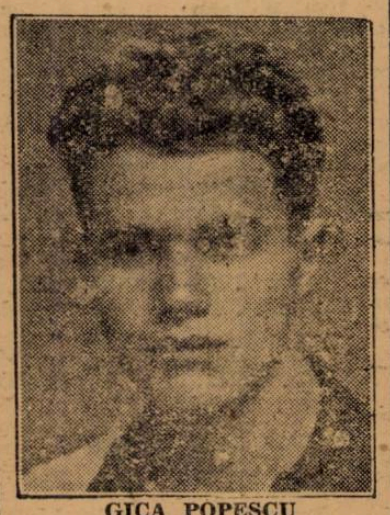

GICA POPESCU

Rezultatul dela București era indiferent.

Echipa din Arad întâlnea pe Rapid. Și a ținut să moară frumos. A câștigat cu 3:1 după un joc splendid, în care a dominat tot timpul și a făcut o adevărată demonstrație de football.

Vedetele de azi aveau între 15 și 16 ani.

GLORIA DE AZI

De atunci nu s'a mai auzit aproape nimic senzațional de Gloria. Vedetele au crescut însă. Șiclovan, Mladin, Henegaru au jucat în echipa națională. Echipa s'a maturizat și acum este o formație bună.

In prima divizie națională a luat un start slab. A pierdut acasă două matchuri dar pe urmă și-a revenit și... a terminat la egalitate cu Craiova, la Craiova și cu UDR la Reșița; a învins pe F. C. Brăila și pe Mica stopând echipei din Brad într'un mod surprinzător.

Intr'adevăr, echipa a intrat treptat în formă și rezultatele sunt normale.

Gloria din Arad este o echipă de toamnă. Adevărul acesta a fost mereu valabil.

Și acum la jumătatea campionatului echipa arădeană este în mod cu totul normal — judecând după ultimele rezultate — în cea mai bună formă.

Ceeace înseamnă că partida cu Sportul Studențesc va fi frumoasă.

VEDETELE ARADENE

Gloria este înainte de orice — și poate numai atât — un ansamblu. Este o formație sudată care posedă un echilibru remarcabil. Sunt totuși în această echipă câțiva jucători, cari isbutesc să se ridice deasupra ansamblului.

Gerald, fostul portar al A. M. E. F. A.-ei, mijlocașul centru.

Mladin și mijlocașul dreapta Șiclovan.

SPORTUL STUDENȚESC RENUNȚA LA EXPERIENȚE

Discuțiile în jurul formației universitare au dus la o echipă... normală. S'a renunțat la experiențe și prin urmare Gică Popescu va juca extremă stânga nu centru.

Echipa va avea totuși ceva nou. In centrul liniei intermediare va juca Drăgan.

Altceva nimic. O singură incertitudine : postul de fundaș stânga pentru care sunt în discuție Titi Dumitrescu și Befa.

Șansele de victorie sunt mai mari pentru Sportul Studențesc. Dar va fi greu. Pentrucă Gloria va lupta și știe să lupte.

FORMAȚIILE:

Echipele vor alinia următoarele formații :

GLORIA : Gerald, Pintea, Valentin; Șiclovan, Mladin, Mikala; Igna, Tudor, Fritz, Henegar, Mercea.

SPORTUL STUDENȚESC: Mișu Constantinescu, Mitan, Titi Dumitrescu (Befa); Bărbulescu, Drăgan, Constantinescu Grecu, Berăru, Mihăilescu, Marinescu, Ștefănescu, Gică Popescu.

Derbyu districtual

Carmen și Viitorul Dacia se întâlnesc în deschidere la partida Sp. Studențesc-Gloria

Incepând dela ora 13, arena din Splai, găzduește derbyul categoriei I-a, seria III-a dintre Carmen și Viforul Dacia.

Matchul se dispută în deschidere la partida Sportul Studențesc—Gloria (Arad).

Un derby districtual care are menirea să atragă pe arenă o asistență numeroasă.

Carmen — echipa de clasă divizionară — a jucat în ultimul timp numai în deschideri, astfel că este bine cunoscută publicului.

Până în prezent, echipa d-lui Ionel Mociornița nu a cunoscut înfrângeri.

Atât în cadrul „Cupei României“, cât și în jocurile de campionat, n'a obținut decât victorii și numai la scor.

Astăzi dispută, însă, cel mai important joc cu actualul leader, Viforul Dacia.

Intâlnirea constitue un derby, de cea mai bună calitate.

Indiscutabil că Viforul Dacia nu-și va vinde pielea prea eftin.

Carmen va alinia următoarea echipă: Costache, Panovsky, Rösler, Dona, Türk, Silvestru; Gaszner, Torjoc, Bonațiu, Ionel Mociornița, Popescu.

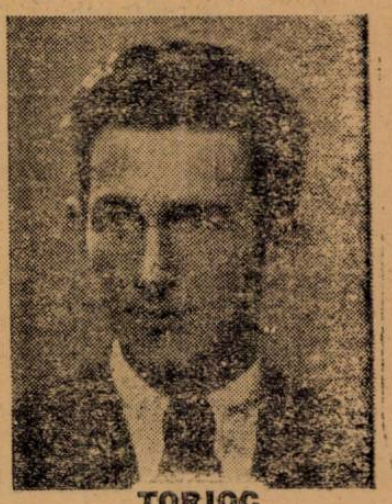

TORJOC
(Carmen)

CITIȚI CONTINUARE LA RUBRICA DE FOOTBALL IN PAGINA 4-a

F.I.F.A. în pragul falimentului!

Corespondentul din Zürich al ziarului „Nemzeti Sport", este informat că F. I. F. A. va ţine în curând o şedinţă, cu atât mai mult cu cât, în momentul de faţă, forul internaţional nu mai are nici un ban.

Suma de 50.000 de fr. elv. ce-i rămăsese din beneficiul ultimului campionat mondial, a fost cheltuită toată şi din cauza evenimentelor şi a restricţiilor valutare, F.I.F.A. nu mai poate încasa nici cotizaţiile.

Eri în Divizia B

Electrica a învins norocos Rapid cu 1-0 (0-0)

Timişoara 2 (prin telefon). — Deşi turneul Austriei a fost contramandat matchul dintre Rapid şi Electrica s'a disputat astăzi la Timişoara şi a fost la înălţimea aşteptărilor. Un joc spectaculos a caracterizat întreaga desfăşurare a celor 90 de minute.

Şi pentrucă este inerent unui derby să se dispute aprig până la ultima picătură de forţă, nici de astă dată nu s'a desmințit.

După ce din lupta pentru hegemonie au fost eliminaţi Chinezul şi C.A.M.T., au rămas doar Electrica şi Rapid a-şi disputa mult doritul titlu.

Dacă s'a prognosticat victoria grea a „şvabilor" aceasta s'a făcut bazându-se pe tecnica şi omogenitatea superioară a Rapidului.

Nu s'a luat însă, în seamă doza de noroc a electricienilor, care au o specialitate în matchuri câştigate cu 1-0.

Jocul a fost „tare", ambele formaţii arătând vioiciune şi dorinţa vie de a învinge, în cursa pentru ameliorarea locului în clasament.

Deşi a prezentat o echipă ciudată cu roi halfi la înaintare, Electrica, după o repriză egală, a reuşit să-şi adjudece cele două puncte preţioase

Golul victorios nu este însă, o concretizare a realităţilor de pe terenul Electrica. Cei 500 de spectatori ar fi crezut mai just un rezultat nul.

După ce un mi-temps întreg sforţările de marcare ale echipelor n'au fost încununate de succes, deabia sfârşitul reprizei a II-a a adus rezultatul hotărîtor.

In min. 82 Ignatovici, după o cursă personală a reuşit să marcheze. De-acum matcul l-a câştigat Electrica şi Rapid nu poate decât să se resemneze.

D. Höhn (Arad) a arbitrat mulţumitor următoarele formaţii ciudate :

Electrica: Trifunov, Mayer, Müller, Marcu II, Possa I, Coman, Biro, Possa II, Ianovici, Gáal, Ignatovici.

Rapid : Eichler, Kohl, Persam II, Haas, Mihailovici, Persam I, Bücher, Hoffmann, Klimek, Voltrauer, Feisthammel.

S'au remarcat : Trifunov, Mâyer, Marcu II, Possa I şi Ianovici dela învingători, iar Kohl, Haas şi Bücher dela învinşi.

*

In urma rezultatului de astăzi Electrica a săltat în clasament de la locul 6 la locul 4, în timp ce Rapid cedând locul său învingătorului, a retrogradat la locul 5.

Astăzi în Europa

BOEMIA

Pardubice—S. K. Pilsen.
Victoria Pilsen—Slavia.
Bohemians-Prostejov.
Zidenice—Victoria Ziskov.
S. K. Liben-S. K. Kladno.
Bata—Sparta.

ITALIA

Divizia A.

Genova—Napoli.
Juventus—Novara.
Lazio—Ambrosiana.
Milano—Triestina.
Bari—Roma.
Venezia—Torino.
Bologna—Atlanta.
Fiorentina-Livorno.

Divizia B.

Brescia—Padova.
Anconitana—Fanfulla.
Reggiana—Savona.
Molinella—Siena.
Lucchesa-Spezia.
Pisa—Verona.
Pro Vercelli—Modana.
Alessandria—Macerata
Vicenza—Liguria.

GERMANIA

Cupa Federaţiei germane

Baden—Brandenburg.
Nordmark—Sud Vest
Silezia—Württenberg.
Pomerania-Saxonia.
Bavaria—Prusia Est.

UNGARIA

Ferencvaros-Ujpest.
Elektromos-S.B.T.C.
Gamma-Di MAVAG.
Törekvés-Kispest.
BSzKRT-Tokod.
Haladás-Szolnok.

Ce se joacă azi în Divizia B

SERIA I
TIMIŞOARA

Electrica-Rapid, arb. Hohn (Arad). Fav. Rapid.

Chinezul-Vulturii, arb. căpitan Beldeanu (Aiud). Fav. Chinezul.

Politechnica—S. S. M. R., arb. Benea (Lugoj). Fav. S. S. M. R.

ARAD

Crişana C.F.R.—C.F.R. (Timiş), arb. Athanasescu. Fav. Crişana C.F.R.

T.-SEVERIN

C. F. R.—C. A. M. T., arb. Voicu (Craiova). Fav. C.F.R.

CLASAMENTUL

C.F.R. (T.-Sev.)	5	4	0	1	19:11 8
S.S.M.R.	6	4	0	2	13:10 8
Vult. Textila	6	4	0	2	14:13 8
Rapid	5	3	0	2	12: 9 6
Electrica	5	2	0	3	7: 6 4
Chinezul	5	2	0	3	11:11 4
Crişana C.F.R.	6	2	0	4	9:16 4
C. A. M. T.	6	1	1	4	10:18 3
C.F.R. (Timiş.)	2	1	0	1	5: 5 2
Politechnica	2	0	1	1	3: 4 1

SERIA II
PETROŞANI

Jiul—C. F. R. (Simeria), arb. Olteanu (Alba Iulia). Fav. Jiul.

CAMPIA TURZII

Ind. Sârmei—Metalosport, arb. Lungu (Braşov). Fav. Metalosport.

LUPENI

Minerul—Cimentul, arb. Curea Ilie. Fav. Minerul.

BRAŞOV

A.C.F.R.—Vitrometan, arb. Ionescu Mejerică. Fab. A. C. F. R

CLASAMENTUL

Metalosport	5	4	1	0	10: 3 9
C.F.R. (Sim.)	5	4	0	1	13: 5 8
Jiul	5	3	0	2	16: 9 6
A. C. F. R.	5	2	1	2	7: 8 5
Ind. Sârmei	5	1	1	3	8:11 3
Vitrometan	4	1	1	2	5:11 3
Cimentul	5	0	0	5	1:13 0

SERIA III
PLOEŞTI

Prahova — At. Tătăraşi, arb. Alexandriu (Buc.). Fav. Prahova.

GALAŢI

D. V. A.—Olympia, arb. Ionescu (Brăila), match nul.

CONSTANŢA

A. S. Constanţa—Turda, arb. Stănescu I. (Brăila). Fav. A. S. C.

CLASAMENTUL

Juventus	5	5	0	0	37: 7 10
Turda	5	3	0	2	10:13 6
Fr. Română	5	3	0	2	13:10 6
A. S. Constanţa	4	3	0	1	11: 7 6
Olympia	4	2	0	2	10:11 4
Prahova	5	1	0	4	8:20 2
At. Tătăraşi	5	1	0	4	7:16 2
D. V. A.	5	1	0	4	5:26 2

Matchul Spania-Ungaria devenise problematic la un moment dat din cauza dificultăţilor de transport...

...dar până în cele din urmă se pare că problema va fi rezolvată

BUDAPESTA, 2. (Serviciul nostru special). — **Matchul Spania—Ungaria, care a fost programat pentru data de 9 Decembrie la Valencia, devenise la un moment dat problematic, din cauza dificultăţilor de comunicaţie. Intr'adevăr ca să se deplaseze la Valencia, echipa Ungariei trebuia să meargă cu trenul până la Genova, iar de aci, cu... autobuzul până la Madrid, ori cu un hidroplan dela Roma. Cum însă traficul aerian între Roma şi Madrid se face în ultima vreme numai cu intermitenţă, federaţia ungară a trimis o scrisoare forului spaniol, cerându-i unele sfaturi cu privire la efectuarea acestei călătorii.**

Răspunsul federaţiei din Madrid a sosit azi la MLSz.

Spaniolii au propus ca echipa Ungariei să călătorească cu trenul până la Stuttgart, iar de aici, cu avionul de cursă până la Madrid şi de acolo iar cu trenul până la Valencia.

Propunerea spaniolă va fi supusă aprobării forurilor superioare sportive ale Ungariei.

Germania are azi o misiune extrem de grea în faţa Jugoslaviei la Zagreb

Echipa de foot-ball a Germaniei va avea de resolvat o problemă foarte grea, în matchul cu Jugoslavia dela Zagreb.

Este notoriu faptul că naţionala germană, care a mers în ultima vreme din succes în succes, n'a pierdut decât două partide: una la Milano în faţa Italiei cu 2:3, iar cealaltă la Viena în faţa Iugoslaviei cu 1:2.

Unsprezecele german întâlneşte deci azi la Zagreb formaţia, pe care nu numai că n'a putut-o învinge pe teren propriu, dar dela care a suferit o neaşteptată înfrângere.

Aşa dar, fără exagerare matchul se anunţă mai interesant ca toate întâlnirile internaţionale din acest an.

Germanii ţin să se revanşeze cu orice preţ, mai ales că Zagreb le păstrează amintirea unei victorii frumoase (acum un an cu 5:1 a câştigat Germania), iar jugoslavii afară de faptul că vor căuta să confirme valabilitatea victoriei dela Viena, se vor strădui să se reabiliteze de pe urma eşecului suferit din partea României.

D-lui Scarpi (Italia) i se vor alinia următoarele echipe :

JUGOSLAVIA: Glaser-Brozovici, Dubaţ, Gianici, Jazbinşek, Lehner-Glişovici, Valjarevici, Bozovici, Aţa Jifkovici, Matekalo.

GERMANIA : Klodt-Janes, Streitle-Kupfer, Rhode, Kitzinger-Lehner, Walter, Conen, Fiederer, Artl.

In deschidere se va disputa matchul de juniori dintre selecţionatele Croaţiei şi Sloveniei.

Convocări

● **ISVORUL NOU**, convoacă pentru Duminică 3 Noembrie 1940, orele 8 a. m., toţi jucătorii I-a precum şi junierii, cari au asupra lor echipamentul dela matchul cu Gloria, în str. Dristor No. 91 (fabrica).

Cei cari nu vor aduce echipamentul vor fi aspru sancţionaţi.

● **A. S. „AVANTUL SPORTIV"** convoacă pentru Duminică 3 Noembrie 1940, la orele 14.15 precis, pe terenul „Biruinţa", în vederea matchului cu A. S. „Ager", următorii jucători:

Mărgărit, Cioară, Elefterie Negut, Rică Ionescu, Prodileanu, Gică Florea, Istudor, Munteanu, Sandu Porojan-Piola, Mihailidis, Vasile-Torpilorul, şi ceilalţi jucători legitimaţi.

Prezenţa obligatorie pe orice vreme.

● **VULTURII CARPAŢILOR** convoacă pentru azi Duminică la orele 12, la sediul din str. Toamnei 115, pe toţi jucătorii săi în vederea matchului de campionat. Orice absenţă va fi aspru sancţionată.

„L.P.N." convoacă azi 3 Noembrie ora 14 pe terenul „Iuta" următorii jucători : Bancu, Tăusan, Toth Stoica, Barna, Notcpoi I şi II, Văjoaică, Marinescu, Rădulescu, Il'escu Median, Danciu, Orlov, Mihăilescu şi Tatu.

Gruparea „Victoria" convoacă pentru astăzi la ora 14 precis pe terenul Sportul Muncitoresc pe următorii jucători : Boldici, Gavriliă Agapie, Mărgineanu, Stoicescu, Vlădescu, Marinescu I, Gheorghiţă Teodorescu, Ionescu, Iozu, Anghel, Bârsan şi Marinescu II în mod special.

„Sportul Românesc" convoacă pentru astăzi Duminică 3 Noembrie 1940 la orele 14 în Parcul Rahova, la ceas, pe următorii jucători pentru a face deplasarea pe terenul „Industria Sutei" pentru matchul cu gruparea L.P.N. :

Florescu Ion, Moşoiu Gheorghe Predescu Costel, Slev Vasile Constantinescu Vasile, Zainea Nicolaie Petre Nenea, Verciuc Constantin, Ivan Radu, Borosiu Ştefan, Hidiosanu Petre, Tumăreanu Ion, Neagu Tudor, Voinescu Radu, Băltăţeanu Constantin.

Sunt convocaţi de urgenţă a se prezenta la match jucătorii : Voinescu, Sergiu, Hidiosanu si Neagu atrăgându-li-se atenţia că în caz contrar, vor fi suspendaţi pe timp de 1 an.

Tramvaiul 15 cu maşina 45, dela Antrepozite duc la teren.

A.S. Vulturul de Mare convoacă pentru astăzi 3 Noembrie a. c. ora 12 d. m. pe terenul Stadion toţi jucătorii săi în vederea matchului oficial ce-l va susţine cu gruparea Dacia. Convoacă special următorii : Vulcan Duminecă Hermuth, Cercaleru Grigore Muta Manolescu, Willi Rafi, Someşanu Laur, Rău, Zămţea şi cei ce au mai rămas orice lipsă va fi aspru sancţionată.

„Dreptatea" convoacă pentru astăzi Duminecă 3.XI. a. c. orele 9 precis dimineaţa în „Grădina Tribunalului" pe următorii jucători Mehedinţeanu Ciungu, Ilie C., Mihai, Drăghici, Mircea Tumsolu, Horincariu, Titel, Stoicescu, Filip, Bucşa, Ionescu Ovidiu, Tony Popa, Dragu Gogu, Podocea Sterică, Pituş, Novac şi Banciu Ion, în vederea matchului cu „Bolangii Plusului", ce va avea loc pe terenul : „Plusul" (tramvaiul 15, staţia Dristor, fabrica „Industria Plusului". Jucătorii sunt rugaţi a veni cu tot echipamentul ce posedă. Orice lipsă va fi aspru sancţionată.

● **„SANATATEA"** convoacă pentru astăzi 3. XI. 1940 ora 8 precis la Ministeru Sănătăţii pe următorii jucători ; Bângă, Floreta, Constantinidi, Ţopârdea, Bentea, Dudu, Sile, Milu, Ghiorghiu, Dumitrescu Chioreanu, Anton, Luci, Niculescu, Mihalcea

Prezenţa este necesară la Minister întrucât echiparea se face acolo.

● **A.G.E.R.** convoacă pentru Duminică 3 Noembrie a. c la ora 14 p. m. pe terenul Biruinţa, în vederea matchului cu Avântul Sportiv, următorii jucători :

Antonescu, Costel, Ionaşcu, Marin D., Cristoloveanu, Staicu, Creţu Ion, Creţu Ştefon, Pepenaru, Sunaş, Şerban Alex. Pall, C. Lăpuşneanu, Alecu, Holănescu, şi Cârlea.

● **GENERALA**, aduce la cunoştinţa jucătorilor săi, că, plecarea va fi precis la ora 13

De la casa Bandi, din şos. Giurgiului, se invită în mod special Costică Scurtu.

Shoturi şi bare...

● *ŞI campionatul 1940-41 al Elveţiei se va desfăşura după formula de anul trecut: nicio retrogradare şi promovare până când va dura actuala situaţie de forţă majoră.*

● *LA O CURSA de ciclism disputată la Viena au participat şi footballiştii Binder, Pesser şi Sesta. Primul — ca şi la football — şi-a depăşit colegii.*

● *PETER Platzer, celebrul portar, s'a dedicat în prezent scenei. Joacă la Braunau şi are rol principal într'o piesă intitulată „Regele footballului".*

● *IN ECHIPA oraşului Strassburg, care a învins Pforzeim cu 3-2, au jucat şi ex-internaţionalii francezi Keller şi Heisserer*

● *IN CADRUL federaţiei italiene de football s'a format o comisie însărcinată cu relaţiile internaţionale. Din comisie fac parte d-nii av. Mauro şi Coppola.*

● *LA Zagreb s'a disputat un match între selecţionatele... chelnerilor din Zagreb şi Belgrad. Belgrădenii au învins cu 2-1 (1-1).*

CITIŢI CONTINUARE LA RUBRICA DE FOOTBALL IN PAGINA 5-a

LA GIULEŞTI

Se întâlnesc Rapid cu F. C. Ploeşti
două echipe cari au nevoe de un rezultat favorabil
Un match interesant şi disputat
Lengheriu centru atacant

La Giuleşti se întâlnesc două echipe, cari ţin neapărat să scoată un rezultat bun.

Deşi Rapid a fost iertat de toate păcatele după excepţionala partidă, pe care a făcut-o în finala Cupei României.

F. C. Ploeşti are toate şansele să se reabiliteze pentrucă vine cu echipa completă.

Şi chiar dacă nu poate câştiga

matchul de azi, poate juca frumos. Ceeace este foarte important căci publicul bucureştean poate aprecia jocul frumos chiar când nu este montat pe o victorie.

Intr'adevăr, echipa ploeşteană are toate compartimentele complete.

Prin reintrarea lui Dobra linia de mijlocaşi a căpătat o forţă nouă iar prin aceea a lui Alexandrescu atacul şi-a mărit foarte mult agresivitatea şi a devenit mai eficace.

*

Rapid? joacă azi cu Lengheriu centru atacant.

O experienţă nu chiar atât de riscată; am văzut în mai multe rânduri de ce.

O experienţă interesantă căci va fi într'adevăr interesant de urmărit o înaintare în care Lengheriu joacă alături de Sipos şi Bogdan.

Contrastul dintre subtilitatea acestora şi forţa lui Lengheriu va fi desigur, unul din cele mai frumoase lucruri ale matchului.

Bine jucat de Bogdan şi Sipos, Lngheriu poate fi un centru atacant bun.

El are shoot şi pătrundere; tot ceeace se cere unui centru atacant modern.

*

Incontestabil, prima şansă o are Rapid. Intre cele două echipe există oricum o diferenţă de valoare, care îşi va spune cuvântul. Aceasta lăsând la o parte avantajul terenului.

Rapid este însă o echipă de salturi; o echipă capricioasă, care după un match mare poate pierde în faţa unui adversar minor. Fără a juca slab, Rapid poate pierde şi când joacă bine. Când pierde joacă aproape totdeauna frumos.

Azi va fi greu să piardă. Ar ieşi cu totul din cursa pentru campionat şi iată ceeace vor să evite feroviarii.

*

Formaţiile echipelor sunt următoarele:

RAPID: Sadowsky, Marton, Slivaţ, Vintilă, Răşinaru, Moldovanu, Sipos, Bogdan, Lengheriu, Gavrilescu, Auer.

F. C. PLOEŞTI: Schrameck, Hetzer, Dunăreanu; Mişkoltz, Dobra, Pop; Covaci II, Pop III, Alexandrescu, Ştefănscu, Maliţa.

La Giuleşti la ora 13

Juventus, revelaţia echipei secunde înfruntă pe Franco Română

Juventus şi Franco Română oferă deschiderea de azi din Giuleşti, la partida Rapid-F. C. Ploeşti.

Dat fiind că aceste două formaţii s'au afirmat ca cele mai bune din serie, partida stârneşte un deosebit interes.

JUVENTUS REVELAŢIA SERIEI

Indiscutabil că Juventus este revelaţia seriei.

Până în prezent a obţinut numai victorii uşoare, care i-au adus de altfel şi locul prim în clasament.

Credem că n'au rămas sportivi cari să nu fi văzut noua formaţie a roş-albaştrilor şi să se convingă de realitate.

Cu drept cuvânt, această echipă îşi poate măsura forţele cu oricare din prima divizie — şi suntem sigură că nu ne va desminţi.

Pentru matchul de astăzi roş-albaştrii au făcut aceleaşi pregătiri intense, astfel că echipa se prezintă în cele mai bune condiţiuni.

Pe teren va evolua acelaş „unsprezece" care a eliminat pe Socec din „Cupa României". Adică nu joacă Barbaiani.

Un accident la antrenament a obligat pe atacantul roş-albaştrilor să rămână pe tuşe.

Lipsa lui însă, credem că va trece neobservată, deoarece locţiitorul său, Szika, este în cea mai bună formă.

Iată formaţia ce va fi opusă brăilenilor: Endeffy, Tătar, Dragomirescu, Tănăsescu, Flamaropol, Petrescu; Drăgan, Berbeacă, Szika, Bărbulescu, Naciu.

O formaţie care nu mai trebue comentată.

VA REUŞI FRANCO-ROMÂNĂ SA FACA ACEIAŞI FIGURA DIN MATCHUL CU OLYMPIA

Nu putem trece cu vederea excelenta performanţă a brăilenilor obţinută la Bucureşti în dauna Olympiei.

A fost o victorie meritată care a lăsat să se vadă marile posibilităţi ale acestei echipe.

De altfel Franco-Română nu s'a afirmat numai la Bucureşti, ci în toate deplasările.

Tocmai pentru acest fapt, credem că astăzi nu se va desminţi şi va căuta ca şi Juventus-ului să-i dea mult de lucru.

Nu este greu să-şi transforme dorinţa în realitate, dar valoarea gazdelor îi depăşeşte

Juventus va avea în faţă echipa standard, care nu va putea, însă, decât să lase două puncte în matchul dela Giuleşti.

Partida începe la ora 13 precis.

S'au perfectat

Două matchuri Gradjansky-Ferencvaros la Zagreb şi Budapesta
Partideie sunt considerate drept finala Micului C.E.C.

Zagreb, 2 (serviciul nostru special). — **Secretarul clubului Gradjansky din localitate a anunţat că în urma tratativelor duse cu Budapesta, a reuşit să perfecteze două matchuri Gradjansky-Ferencvaros, dintre care primul se va disputa în acest sezon la Zagreb.**

Prima întâlnire va avea loc la 13 Noembrie, iar revanşa la Budapesta în cursul primăverii 1941.

Cum finala Micului C.E.C., Ferencvaros-Rapid, nu s'a disputat şi nici nu se va mai disputa (David a eliminat pe Gradjansky pri ntragere la sorţi), matchurile Gradjansky-Ferencvaros vor constitui adevărata finală a Micului C.E.C.

N. R. — Slabă consolare...

Turneul F. C. Austriei la Timişoara
va avea loc anul viitor după toate probabilităţile de sărbătorile Paştelui

Timişoara, 2 (prin telefon). — **Turneul cunoscutei echipe vieneze F. C. Austria, care urma să joace în localitate, a fost amânat pentru la primăvară.**

Intrucât în acest sezon este imposibil de găsit date pentru jocurile cu vienezii, contractul a rămas valabil pentru anul viitor.

După toate probabilităţile, F. C. Austria va evolua în localitate de sărbătorile Paştelui.

In curând

Brevetul atletic pentru footballişti va fi o realizare
Concursurile pentru obţinerea brevetului le va supraveghea Directorul atletismului

Noua orientare a sportului românesc, în spiritul sănătos al Mişcării legionare, cum şi întregul program schiţat de reorganizare pe baze cu totul noui, conţin proecte de mare importanţă, care în trecuta şi trista cârmuire sportivă au rămas simple proecte cu care însă, iniţiatorii şi-au clădit plafoane.

Era de pildă, un proect care însemna totul pentru toate sporturile, era baza oricărei activităţi sportive: brevetul atletic fără de care — în alte părţi — nu se putea practica în mod oficial un sport.

Ei bine, acest proect a rămas pe hârtie.

A hotărît apoi federaţia de football să realizeze acest proect, dar şi aici a avut acelaş rezultat. Nu s'a realizat nimic.

Ceeace însă, n'a putut face vechea conducere a sporturilor se va realiza de acum înainte.

Căci, după informaţiile pe care le avem, actuala conducere — printre alte proecte de realizări absolut necesare — va face obligatoriu brevetul atletic pentru toţi cei care practică vreun sport.

La football, niciun jucător nu va mai putea activa dacă nu va poseda acest brevet atletic.

Concursurile pentru obţinerea brevetului vor fi supraveghiate de singurul for în drept s'o facă: Directoratul atletismului.

Şi atunci vom avea sportivi adevăraţi, „atleţi, dar mai ales oameni de onoare", „voinici cu ochii la hotare".

Campionatul din Secuime

Duminica trecută a început campionatul şi în Secuime pentru Divizia B a Ungariei.

Primele rezultate au fost:

ODORHEIU: Hagita — C. S. Tg. Mureş 2:1 (2:0).

CRISTUR: Tu[illegible] (Reghin)-C. A. Cristur 1:1 (0:0).

MIERCUREA CIUC: C. S. Textila (Sf. Gheorghe) — S. G. Mercurea Ciuc 6:0 (4:0).

Bodola, Spielmann, Kovacs şi Juhasz,
nu trebue să lipsească din echipa Ungariei
a declarat Baronul Gudenus

Ziarul „Nemzeti Sport" reproduce o interesantă declaraţie a Baronului Gudenus, selecţioneurul echipei amatoare a Ungariei.

Acesta a declarat după matchul dela Oradea (Repr. Oradea-Budapesta-Amatori 6:0!), că „Bodola Spielmann, Kovács şi Juhasz vor trebui să fie selecţionaţi neapărat în echipa naţională a Ungariei".

CITIŢI CONTINUARE LA RUBRICA DE FOOTBALL IN PAGINA 9-a

H I P I S M

AZI LA BANEASA

Boer Bibi și L'Aouzelle se întâlnesc în premiul Vivian

Handicapul Favara o alergare splendidă

Sub raportul semnificației și al interesului sportiv, reuniunea de azi dela Băneasa poate fi considerată ca una din cele mai reușite din meetingul actual. Această importanță rezultă cu prisosință din prezența pe program a două probe și anume premiile Vivian și Handicapul Favara.

Ediția de azi a premiului Vivian depășește cu mult precedentele deoarece se vor înfrunta două elemente excepționale. Imbatabilul Boer Bibi și excelenta L'Aouzelle. Boer Bibi în scurta lui carieră a difuzat impresionante posibilități, dovedind că este un vrednic urmaș al lui Epinard, o celebritate a hipismului mondial.

L'Aouzelle pe distanțele scurte n'a avut adversari până azi. A câștigat cum a vrut. In impresionantul ei palmares nu figurează decât o singură înfrângere, aceia din premiul Regal. Pe 2300 de metri însă.

In repetate rânduri s'a dovedit posesoarea unei viteze puțin comune. Semnificația unei asemenea întâlniri precum și atracția sunt evidente.

Din rezultatul luptei unor cai de clasă autentică ne vom ghida în primul rând asupra valoarei mânjilor și cailor de trei ani.

Premiul Favara va aduna la plecare cari confirmați la diferența cari le egalează aproape la perfecție șansele.

Celelalte cinci alergări — în special handicapurile — sunt curse deschise, curse cari vor prilejui întreceri dârze.

Cine va câștiga?

PREMIUL MARS

In lupta finală ar urma să conteze Tres Pratique, Pali, Ticu și Szantos.

Ticu și Szantas s'au întâlnit acum o săptămână.

La 5½ kilograme, Szantas a învins pe Ticu cu un cap. De astă dată se întâlnesc la 2 kilograme. Deci avantaj pentru Ticu.

La 4 kilograme, acesta ar bara și pe Tres Pratique. Față de Pali pare însă în situație de inferioritate. Regulat roibul a fost mai bun decât el cu mai mult de 2¼ kilograme cât îi dă azi.

Indicăm: PALI, *Ticu*, Tres Pratique.

PREMIUL VIFOR

O alergare deschisă. Cu valorile bune ar urma să fie la sosire Stamba, Talalka și Sukoro. Ultimul este decepționant. Dacă ar fi câtuș de puțin bine, s'ar cuveni să câștige. Nu se poate însă conta pe el. Precizăm însă că o victorie din partea lui nu este de natură să ne mire. Intre Stamba și Talalka, forma publică este de partea ultimei.

Indicăm: TALALKA, *Stamba*, Sukoro.

PREMIUL COLONEL CARIBOL

Fără Teamă galopează bine dimineața. Debutează însă. N'ar fi totuș exclusă o figură onorabilă din partea lui o victorie chiar. Noi vom rezuma alegerea între Cordon Rouge, Jocher și Opinca II. Primul a devenit nărăvaș.

Opinca II și Jocker s'au întâlnit Dumineca trecută în premiul Fidibusz.

La 15 kilograme, Opinca a bătut pe Jocker cu 4 lungimi. Azi sunt la 7 kilograme pe hârtie, situația este clară.

Indicăm: JOCKER, *Opinca II*, Fără Teamă.

PREMIUL FAVARA

Cea mai grea alergare a zilei. Ansamblul performanțelor recomandă pe Colombo, Bilitis, Rush și Agitatote. Ultima este beneficiara unei perfecte condițiuni. Este însă îndoelnic că va putea da toată vârsta lui Colombo. Cu Bilitis roibul din antrenamentul lui Ion Gheorghe s'a întâlnit în premiul general Manu. La o diferență de 10 kilograme, Bilitis a întrecut pe Colombo cu 2 lungimi. Se află acum la 6 kilograme. Chiar dacă convenim că Bilitis a avut o cursă nefericită, tot Colombo ar avea un mic avantaj.

Rush va fi foarte redutabil deoarece este un verificat specialist al terenului moale.

Indicăm: COLOMBO, *Rush*, Bilitis.

PREMIUL VIVIAN

Boer Bibi și L'Aouzelle au avantajul clasei asupra lui Siret și Satrap II. Boer Biber a mers din victorie în victorie în actualul meeting culegând biruinți foarte meritoase. In premiul Blaremberg dacă ar fi fost lăsată să galopeze, ar fi învins ușor pe Periș.

L'Aouzelle pe distanțele scurte s'a jucat cu cei mai buni ai noștri. Posedă o viteză derutantă.

Liniile directe între ea și Boer Bibi lipsesc. Totul este chestiune de impresie. Nouă ne place mai mult Boer Bibi.

Indicăm: BOER BIBI. *L'Aouzelle.*

PREMIUL BANDIT

Etelköz a mers satisfăcător în ultima lui cursă. Posedă o condiție mulțumitoare. Pentru a câștiga, va avea serios de furcă cu Hangiu și Monfancon.

Indicăm: ETELKÖZ, *Hangiu*, Monfaucon.

PREMIUL PELUZEI

Veleități au Beachcomber, Ghibelin și Printre toți. Beachcomber este în progres. Un nou salt de valoare îi poate da victoria.

Totuș vom merge cu Ghibelin, cal verificat.

Indicăm: GHIBELIN, *Beachcomber*, Printre toți.

Informatii

ERI LA BANEASA-TRAP

● **LA EVENT** s'au plătit cotele:

Tribună:

Josedale Margot—Guy 42
Aron—Amok II 92.
Garda—Va-ta 1034.
Joppa Hanover — Gladiator II 73

Peluză:

Josedale Margot — Guy 47.
Aron — Amok II 97.
Garda — Va-ta 1166.
Joppa Hanover — Gladiator II 82.

● **AU FOST DISTANȚAȚI:**

Vito, dela locul al doilea, în premiul Volga, repriza întâia, pentru galopuri repetate.

Cimbric, în aceiaș alergare pentru mers neregulat.

Lector, dela locul al cincilea în premiul Volga, pentru galop la sosire.

Șoimu, în premiul Viilor pentru același motiv.

● **LILIAC G** și-a corectat recordul carierei cu 0,6 secundă. A marcat 1'4 5,9.

● **RĂVAȘ** mânz de 1 an din Saperlot și Ramona a fost cumpărat de d-na Contesă E. Benckendorff dela d. I. Cămărășescu.

UN MARE pariu AUSTRIAC AZI

Pariul austriac de azi dela Băneasa este foarte important. Incepe cu 650.722 lei.

Probabil că premiul final se va apropia de UN MILION DE LEI. Sigur este însă că plafonul va fi depășit. In acest caz în lipsă de buletine cu șapte câștigători, pariul va putea fi câștigat și cu șase câștigători.

PRESA ȘI ALERGARILE DE AZI

ZIARELE	Premiul Mars	Premiul Vifor	Premiul Col. Caribol	Premiul Favara	Premiul Vivian	Premiul Bandit	Premiul Peluzei
Universul-Sport	Pali Ticu	Talalka Stamba	Jocker Opinca II	Colombo Rush	Boer Bibi L'Aouzelle	Etelköz Hangiu	Ghibelin Beachcomber
Universul	Szantas Très Pratique	Stamba Capriole	Fără Teamă Cordon Rouge	Marcella Bravo mă	Boer Bibi L'Aouzele	Etelköz Hangiu	Beachcomber Printre toți
Gazeta Sporturilor	Pali Szantas	Fanatic Sukoro	Lorica Opinca II	Colombo Șolm	Boer Bibi L'Aouzelle	Estoc Etelköz	Bougie Ghibelin
Porunca Vremii	Ticu Pali	Sukoro Capriole	Lorica Opinca II	Bilitis Bock	L'Aouzele Boer Bibi	Hangiu Estoc	Doamna Beachcomber
Timpul	Ticu Szantas	Capriole Stamba	Gr. Hananel Pepite D'Or	Medardus Șolm	L'Aouzele Boer Bibi	Niculae Estoc	Ghibelin Beachcomber
Ordinea	Pali Szantas	Stamba Miami	Jocker Opinca II	Halmei Colombo	Boer Bibi L'Aouzele	Etelköz Monfaucon	Ena Bougie
Cuvântul	Principesa Szantas	Rose d'Orsay Meșt. Manole	Lorica Opinca II	Bilitis Agitatote	L'Aouzelle Boer Bibi	Estoc Etelköz	Chefliu Beachcomber
Evenimentul	Très Pratique Aida	Capriole Vigo	Opinca II Jocker	Bilitis Bock	L'Aouzele Boer Bibi	Hangiu Estoc	Bougie Mixandra II
Cei mai indicați	Pali 3 Ticu 2 Szantas 1 Très Pratique 1 Principesa 1	Capriole 3 Stamba 2 Fanatic 1 Sukoro 1 Talalka 1 Rose d'Orsay 1	Herg. Periș 4 Gr. Hananel 2 Jocker 2	Bilitis 3 Colombo 2 Medardus 1 Halmei 1 Marcella 1	Boer Bibi 4 L'Aouzelle 4	Etelköz 3 Hangiu 2 Estoc 2 Niculae 1	Bougie 2 Ghibelin 2 Doamna 1 Beachcomber 1 Ena 1 Chefliu 1

CONCURENȚII PROBABILI

Pr. MARS — Vânzare
25.000 lei — 1600 metri (P. N.)

Ticu	56½	Cristea R.
Jagodka	48	0
Principessa	48½	Oprescu
Beauty	53½	0
Băiețel	54	0
Puișor	49	0
Rubin	52½	0
Aida	56½	J. Gill
Szantas	53½	Cucu
Très Pratique	52½	V. Huțuleag
Zamfira	50½	Mullot
Bucuria mea	49½	0
Garoafa II	53½	0
Furtuna	50	0
Florence	48½	Grecu
Pali	59	Ilinca
	50½	?
Micșunea	40½	0
Estoc	51	0

Premiul VIFOR — Handicap
25.000 lei — 1.300 metri (L. D.)

Brânceni	65½	0
Caiafa	60½	Cristea R.
Stamba	59½	Ilinca
Rose d'Orsay	59½	J. Gill
Talalka	57	x
Vigo	56½	Mullot
Mest. Manole	56	Vincent
Furtuna	54	Horvath G.
Sukoro	53½	x
Miami	[illegible]	0
Li Mare	[illegible]½	Iosza
Balyhoo	[illegible]	0
Biribi	[illegible]½	0
May Day	[illegible]	Oprescu
Capriole	[illegible]½	Florescu
Fanatic	[illegible]½	0
Micșunea	45	0
Walhalla	45	0
Tudora	45	0

Pr. COLONEL M. CARIBOL
30.000 lei — 1400 metri (P. I.)

Beachcomber	60	0
Băețandru	52	0
Cordon Rouge	55	Vincent
Jocker	57½	Simon
Print Allenby	60	Cucu
Fără Teamă	60	Ilinca
Lorica	58	Florescu
Merlette II	58½	Cristea R
Opinca II	50½	Nicodim
Roxelaine	58½	Iosza
Mixandra II	58½	0
Pépite d'Or	58½	Tasim
Pr. Trix	50½	0

Premiul FAVARA — Handicap liber și limitat
100.000 lei — 2000 metri (P. N.)

Buburel	62	0
Naplom	60½	0
Halmei	58½	Crișan
Colombo	56½	Cristea R.
Medardus	55½	G. Enescu
Agitatote	55½	Vincent
Marcella	55	J. Gill
Cornița	54	0
Amnar	53	0
Almoș	52	0
Barius	51	Florescu
Șolm	50½	Cucu
Bock	50½	Tasim
Bilitis	50½	Oprescu
Rush	49½	Iosza
Bravo mă	49	x
Tricolor	48½	0
Aida	47½	0
Șoimar	46	0

Premiul CH. VIVIAN
150.000 lei — 1300 metri (L.D.)

Satrap II	60	Oprescu
Boer Bibi	50	Cucu
Siret	50	Tasim
L'Aouzelle	59½	Vincent

Premiul BANDIT — Handicap
30.000 lei — 2200 metri

Șoim	64	0
Bravo mă	62	0
Șoimar	59	J. Gill
Crainic	58½	Cristea R.
Monfaucon	54½	Mullot
Etelköz	54	Cucu
Szantas	54	0
Garoafa II	53½	0
Niculae	52½	Oprescu
Hangiu	52½	Crișan
Cin'te ține	52	0
Strâmba	[illegible]	[illegible]țuleag
Rubin	[illegible]	[illegible]escu
Estoc	45	I. Huțuleag
Bucuria mea	42	Simon

Premiul PELUZEI — Handicap
30.000 lei — 1600 metri (P.V.)

Bikette	62	0
Straja	59½	0
Ghibelin	57½	J. Gill
Doggie	54½	x
Girardi	54	Vincent
Garofița	53½	Mullot
Mixandra II	51½	0
Crăiasa	50	Cucu
Printre Toți	49½	Crișan
Bougie	49	Iosza
Ena	49	Popa
Beachcomber	49	Tasim
Doamna	48½	Florescu
Chefliu	48	Oprescu
14. M.	44	I. Huțuleag

Băneasa-Trap; Ziua 18-a Miercuri 6 Noembrie

— PROGRAM DEFINITIV —

Premiul VLAȘCA
Condiție (1/10) — 21.000 lei

2100 Sultana, Columbus, Bețiv
2120 Brenn, Champion junior, Diadia Lul, Sonia Worthy
2140 Birlic, Busuioc
2180 Havana, Wins. Josedale, Tutun
2220 Gruia

Premiul VESTEA MARE
Condiție (1/1) — 8.000 lei

1100 Cobzar, Halima, Lucica, Hullda, Gologan, Ripensia, Cojeanca, Don Juan II, Pripita
1120 Veste Bună
1140 Lorica
1160 Beatrice
1180 Râuleț
1260 Liliac G., Guy

Premiul VINTIMIGLIA
Condiție (1/1) — 21.000 lei

1200 Beatrice
1220 Fidel, Râuleț
1240 Liuba, Doina IV, Liliac G., Opera, Furca
1260 Nearco, Tundra
1280 Intrigant, Ukelele

Premiul VIDELE
Record — 18.000 lei

2100 Aluniș, Arama, Livada, Bandit II, Durdulia, Allah
2120 Peter Gordon, Santuța, Bețiv, Vointa, Spic
2140 Dolly Worthy, Birlic, Busuioc
2160 Brebenea

Premiul VULPAȘEȘTI
Performanți — 15.000 lei

1700 Talisman, Baba Dochița, Miss Texas
1720 Ulm, Aron, Ciuruc, Lilia, Dreapta, A 1, Veturia, Chilipir, Zubr II, Dvalin
1740 Atlantida, Giovinezza II, Tais, Urganda, Comtesse Worthy, Joker, Princesse Axtel, Pilot, Fusta II, Păduret II, Nicevo
1760 Sulfina, Șoimu, Bistricioara, Călin, Tara, Vrăjitor, Luminița, Garofita
1780 Cobza

Premiul VALCELE
Handicap — 15.000 lei

2100 Adam, Crisantema, Lucefery, Lut, Ropot, Lucky Boy, Cimbric
2120 Turla
2140 Isvor T., Sever
2160 Baba Dochița, Uria, Victoria, Halal
2180 Lector
2200 Vardar, Zubr II
2220 Havaiana
2240 A 1, Victor

Premiul VARCIOROVA
Handicap — 15.000 lei

1700 Ciuleandra, Ciuruc
1720 Cina, General Worthy
1740 Fugar, Hollo, Giovinezza II, Harry Boy, Tais, Comtesse Worthy, Rozina, Princesse Axtell, Joker
1760 Pan Worthy, Atlantida, Luminița
1780 Cavaler, Tava, Glonț, Șoimu, Vrăjitor
1800 Helen Halpin, Draga Mea,
1820 Arama, Străjer, Ulis

Premiul VADENI
Handicap — 18.000 lei

1700 Dolly Worthy, Aluniș, Aurica, Busuioc, Bețiv
1720 Peter Gordon, Catinca, Paj Axtell, Geisha, Floare
1740 Giuditta, Vointa
1760 Flying, Gaby M., Prokator, Kamaa, Nation, Vuet
1780 Anny Worthy

Licitația de pur sângi de azi

La Băneasa va avea loc azi o licitație de pur sângi. Vor fi scoși în vânzare 65 de pur sângi. Printre ei figurează câțiva cu frumoase state de serviciu.

Iată lista lor:

Overbrook, 14 M., Colibaș, Molda, Mafia, Elsa, Bold, Walhalla, Credința, Nippes, Rubin, Barcău, Princier, Smaranda, Miami, Junte, Aida, Jijia, Bila, Mircioaia, Nae, Șoimar, Crăiasa, Golana, Lăeșița, Schela, Roy, Rush, Olanita, Han, Nindi, Silver Print, Princess D'Orange, Păpuș II, Tănase, Li, Orion, Floreal, Mărțișor II, Lucreția, Sukoro, Garoafa II, Țuguilă, Ancuța, Pali, Băbuca, Lutica, Tour de Vis, Gaby, Micșunea și Estoc.

Se vor mai vinde următorii yearlingi:

Bancuța, iapă din Son in Love și Bufnița.

Extra, iapă din Arkina și Edera.

Gimmy, armăsar din Son in Love și Joița.

Jucărie, iapă din Arkina și Judith.

Olguța, iapă din Birmah și Oglinda

Presto, armăsar din Ghiaur și Parasz.

Pagana, iapă din Somogy și Padua.

Aderno, armăsar din Son in Law și Ardenne.

Gilda II, iauă din Leu și Goldana.

Cara Mia, iauă din Son in Lova și Ce mai faci?

Grace Full, iapă din Son in Love și Gouvernante.

Lotus, armăsar din Ghiaur și Lucia.

Doma, iapă din Blue Boy și Dama II.

Eri, la Băneasa-Trap

Câștigând premiul Vichy, Joppa Hannover a dovedit că a rămas aceeași mare campioană din trecut

Bucurându-se de un program extrem de atracțios în ciuda absenței vreunei probe clasice, reuniunea de la Băneasa-Trap a cunoscut un deosebit succes atât din punct de vedere sportiv cât și de public, care a populat în număr impunător incintele hipodromului.

Și suntem siguri că nimeni dintre cei ce au vizionat reuniunea de ieri n'a plecat decepționat, întrucât asbolut toate alergările zilei au colaborat la realizarea unui spectacol de cea mai bună calitate.

In atari circumstanțe, după amiaza de eri a constituit o excelentă propagandă pentru cauza trapului.

Alergările zilei, în număr de nouă, după cum scriam mai sus, au furnizat un spectacol de aleasă factură, victoriile fiind recoltate, în majoritatea cazurilor de elemente cu a doua sau a treia șansă.

JOPPA HANOVER A PRODUS O IMPRESIE DEOSEBITA

Dintre toate performanțele zilei, cea care a impresionat mai mult este desigur cea realizată de Joppa Hanover în premiul Vichy.

Minunata fiică a lui Peter the Burea, după o alergare în care a avut totul potrivnic, într'un final formidabil a reușit să salveze pe ultimii metri ai parcursului o situație ce apărea definitiv compromisă. Valoarea performanței de eri bate pe deantregul subliniată de cronometrajul de 1.25.1 ce a stabilit și cari, dacă terenul ar fi fost normal ar fi putut fi mai repede ca 1.22. Nu mai puțin bună a fost și comportarea celor doui plasați, Talaz și Ben Hur cari cu această ocazie au fugit cele mai ridicate valori din carieră.

CELELALTE ALERGARI

In premiul Vindobona, JOSEDALE MARGOT, după o prudentă alergare de așteptare a bătut categoric pe Winsome Josedale care confirmă forma mediocră arătetă în acest an.

GUY a debutat victorios în premiul Walhalla în care a lăsat să se întrevadă calități ce la anul îl vor putea promova în rândurile fruntașilor generației.

In ascendent de formă, STRAJER a dispus de justeță de Elly în premiul Văcărești. Surul se apropie rapid de valoarea maximă.

O mențiune pentru Benedek care este în revenire de formă.

ARON n'a întâlnit rezistență serioasă din partea niciunuia dintre concurenții primei reprize a premiului Volga. In spatele lui, Elisar a ocupat locul al doilea.

AMOK II acoperind corect parcursul premiului Wotan și-a apropiat o victorie facilă asupra lui Zubr II care s'a handicapat suplimentar printr'un lung galop.

Intrebuințându-se cu multă bunăvoință în mâinile lui Szabo, Garda a dispus de puțin dar sigur de Ikar în repriza a doua a premiului Volga. Invingătoarea a lăsat impresia că este capabilă de lucruri și mai bune.

VA-TA a câștigat în mod norocos premiul Viilor în care Hotin și Șoimu au greșit în momentul în care erau prezumtiv câștigători.

In sfârșit, ultima alergare a zilei a văzut victoria lui Gladiator II care a condus din cap în cap. Cel de-al doilea, Dexter Hannover, la primul eșec în acest an, ar fi fost mult mai periculos dacă n'ar fi galopat pe linia dreaptă. Chiar o victorie a lui n'ar fi fost exclusă.

Rezultatele technice

797. Premiul WINDEBONA — Condiție (1/5)
(14) 14.000, 4.000, 2.000, 1.000 lei

JOS. MARGOT	1	2200	8.22⁵	1.32	Grunwald	22	24
Winsome Jos.	2	2200	22	32¹	Cerkasoff	15	15
Havana	3	2240	24	31¹	V. A-sky	110	68
Busuioc		2160	29	36⁸	Ghinea	221	164

JOSEDALE MARGOT (Main Mc Elwyn și Tootsie Ellgot) aparține d-lui C. Muller și este antrenată de L. Grunwald

Tribună: 22; 10, 10; Peluză: 24; 12, 13:10 lei

798. Premiul WALHALLA — Condiție (1/1)
(14:25) 12.000, 3.500, 1.700, 800 lei

GUY	1	1080	2.00	1.51¹	Cerkasoff	17	14
Liliac G.	2	1160	02⁸	1.45⁹	Corol	62	54
Veste Bună	3	1080	03⁵	54⁴	Gaidaev	363	299
Beatrice	4	1120	05¹	51⁷	Dobrescu	43	120
Walewska		1200	05⁸	44⁴	Tassopol	45	42
Fidel		1140	11⁵	55⁴	Drăgotescu	246	336
Lucica		1080	14⁸	64⁸	Voronin	1324	1025

Tribună: 17; 14, 21; Peluză: 14; 15, 15:10 lei
Event: Tribună: 42; Peluză: 47:10 lei

799. Premiul VACAREȘTI — Condiție
(14:52) 12.000, 3.500, 1.700, 800 lei

STRAJER	1	1680	2 38	1.34	Szabo	32	39
Elly	2	1720	—	31⁹	Pavlic	23	22
Torent	3	1740	42⁶	33⁴	Bușan	275	150
Benedek	4	1780	42⁸	31⁵	Tassopol	291	202
Bistricioara		1680	43	37	Sandu Gh.	398	238
Viitor		1780	43⁴	33⁰	Drăgotescu	721	1155
Adda Worthy		1740	44¹	34⁸	Catană	149	134
Cartușel		1720	44⁵	35⁶	Gram	89	87
Anny Worthy		1760	45⁴	34	Brailowsky	149	134
Flying		1760	45⁶	34¹	D. Botea	435	591
Spic		1780	46	83⁸	Ghinea	1225	622
Ghid		1780	47⁸	24	V. A-sky	53	67
Draga Mea		1720	—	—	Grăjdănescu	693	337

STRAJER (H. P. și Salcia) aparține Hergheliei Rodica și este antrenat de I. Szabo

Tribună: 32; 17, 15, 52; Peluză: 39; 20, 15, 30:10 lei

800. Premiul VOLGA — Handicap (repriza I-a)
(15:17) 10.000, 3.000, 1.300, 700 lei

ARON	1	1780	2.54	1,37⁶	Gram	39	46
Elișor	2	1720	55⁸	41⁶	Fischer	28	29
Victor	3	1800	58⁴	39¹	Corol	184	453
Odessa	4	1760	58⁷	41⁶	Pâvlic	27	22
Peggy Worthy		1700	3.01⁸	46⁶	Crotenco	152	99
Lut		1700	02¹	47¹	Gaidaev	244	111
Vito		1720	2.55	41⁷	Cerkasoff	—	—
Cimbric		1700	3.07⁶	50⁴	I. Mike	141	181

¹) dist. loc II pt. galopuri repetate
²) dist. loc VIII pt. mers neregulat

ARON (Avanti II și Lacrima) aparține d-lui I. Kope și este antrenat de G. Gram

Tribună: 39; 19, 18; Peluză: 46; 17, 15:10 lei

801. Premiul WOTAN — Condiție (1/1)
(15:42) 10.000, 3.000, 1.300, 700 lei

AMOK II	1	2140	1.3[illegible]	1.41⁸	Gaidaev	37	44
Zubr II	2	2180	36⁰	40⁴	V. A-sky	52	31
Baba Dochița	3	2160	40³	42	Ghinea	191	73
Falada	4	2120	40⁸	44⁸	Dobrescu	69	58
Lucky Boy		2100	42⁸	46¹	Strijiniuc	331	350
Tip Top		2080	43⁸	47⁶	Marcu	24	31
Vardar		2160	45	44⁸	Seliuc	186	283
Chiot		3100	46⁴	47⁸	Litviniuc	348	565
Crisantema		2080	—	—	N. Ionescu	7577	7350
As Worthy		2080	—	—	Catană	1106	2450

AMOK II (Bacșiș și Vulpea) aparține d-lui N. S. Dinescu și este antrenat de N. Gaidaev

Tribună: 37; 13, 12, 17; Peluză: 44; 12, 13, 14:10 lei
Event: Tribună: 92; Peluză: 97:10 lei

802. Premiul VOLGA — Handicap (repriza II-a)
(15:57) 10.000, 3.000, 1.300, 700 lei

GARDA	1	1890	2.55	1.37²	Szabo	106	136
Ikar	2	1780	55⁵	38⁹	Pavlic	49	52
Olga	3	1720	56³	42³	Crainic	29	31
Victoria	4	1720	57³	43¹	Corol	307	491
Lilia		1760	57⁸	41	Drăgotescu	163	260
Halal		1720	59⁸	44³	Gram	105	177
Havaiana		1780	3.01	41¹	V. A-sky	55	51
Lector		1740	2.57⁵	42	Dobrescu	43	38

¹) dist. loc V pt. galop la sosire

GARDA (Gordon Peter și Du-te) aparține d-lui L. Rousso și este antrenată de I. Szabo

Tribună: 106; 21, 14, 16; Peluză: 136; 24, 17, 15:10 lei

803. Premiul VIILOR — Handicap
(16:24) 10.000, 3.000, 1.300, 700 lei

VA-TA	1	2200	3.31	1 35	Drăgotescu	45	34
Durdulia	2	2180	31⁴	37	Corol	254	195
Cartuș	3	2100	31⁸	40	Crotenco	61	129
Tava	4	2180	32¹	37	Szabo	45	34
Hotin		2160	32⁴	38	V. A-sky	88	102
Harry Boy		2140	36⁸	41	T. Marcu	98	74
Elena		2160	37⁸	40	Brânzea	—	—
Tais		2140	38¹	41	Vorcnin	403	402
Zgomot		2160	39⁴	41	Gaidaev	505	246
Hollo		2140	39⁶	42	Dobrescu	433	285
Zenit		2160	41	42	Fischer	173	84
Cina		2120	40⁴	44	Tassopol	33	47
Șoimu		2180	33⁸	38	Gram	54	79

¹) dist. loc VI pt. galop la sosire

VA-TA (Wapiti și Talpa) aparține d-lui M. Abăluță și este antrenată de T. Drăgotescu

Tribună: 45; 34, 38, 30; Peluză: 34; 28, 22, 32:10 lei
Event: Tribună: 1034; Peluză: 1160:10 lei

804. Premiul VICKY — Record
(16:57) 20.000, 5.500, 3.000, 1.500 lei

JOPPA HAN.	1	1780	2 31⁵	1.25¹	Cerkasoff	15	14
Talaz	2	1700	31⁶	29¹	A. Bota	155	66
Ben Hur	3	1700	31⁸	29³	Tassopol	41	56
Latin	4	1720	32	28⁴	I. Bordei	107	169
Gruia		1740	33	27⁶	V. A-sky	421	48
Kundry		1720	33³	29¹	Dobrescu	186	89
Ninon		1740	34	28⁸	Pavlic	143	130
Amilkar		1780	34⁴	26⁷	Grăjdănescu	610	781
Taina		1700	45⁸	37³	Fischer	217	808

JOPPA HANOVER (Peter the Brewer și Sister Bertha) aparține Contesei E. Benckendorff și este antrenată de N. Terehov

Tribună: 15; 13, 27, 14; Peluză: 14; 13, 27, 17:10 lei

805. Premiul VARAZS — Handicap
(17:24) 14.000, 4.000, 2.000, 1.000 lei

GLADIATOR II	1	1729	2 36⁵	1.31	I. Bordei	31	[illegible]
Dexter Hanov.	2	1720	38⁸	32	Cerkasoff	13	[illegible]
Columbus	3	1700	38⁵	33⁸	Grunwald	467	[illegible]
Brebenea	4	1720	38⁸	32³	Gaidaev	158	173
Gondolat II		1800	38⁷	28⁶	Grăjdănescu	91	78
Nation		1720	39⁴	32⁸	Gram	91	78
Isabela		1700	47⁸	38⁷	Crotenco	967	[illegible]

GLADIATOR II (Gjerdan și Keva) aparține d-nei M. Ionescu-Bordei și este antrenat de Șt. Ionescu-Bordei

Tribună: 31; 10, 10; Peluză: 84; 12, 12:10 lei
Event: Tribună: 73; Peluză: 82:10 lei

JOCUL AUSTRIAC, [illegible]

ATLETISM

Eri s'a făcut deschiderea cursurilor Academiei Naţionale de Educatie Fizică

Discursul d-lu rector dr. C. Mihăilescu şi al studentului Anghelache

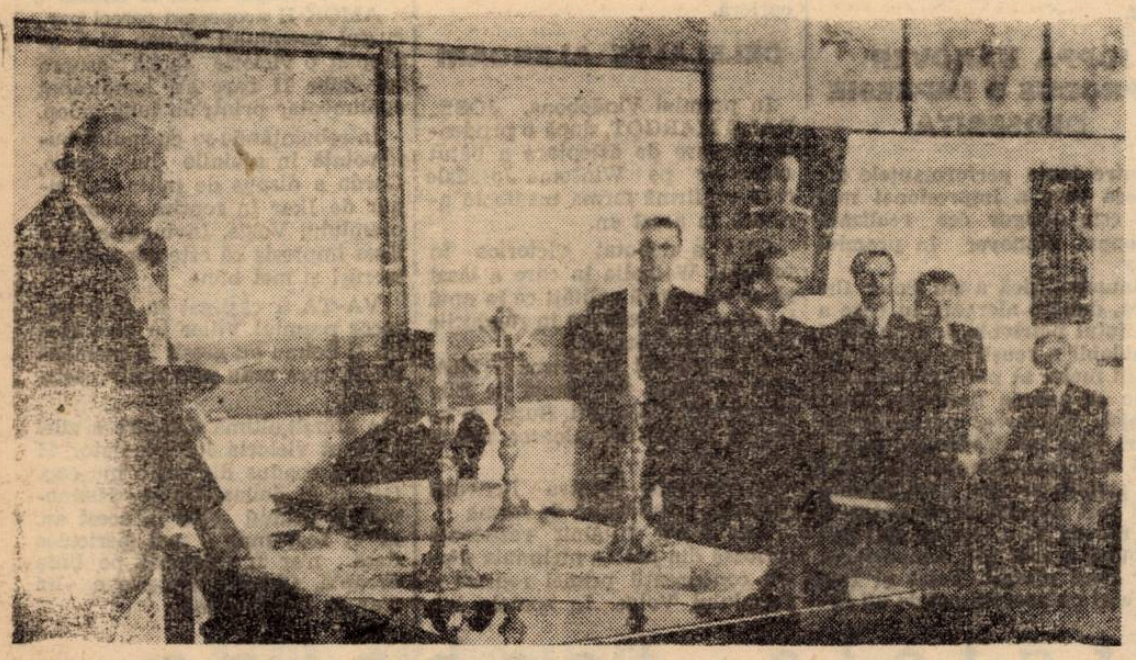

Prof. Dr. General C. Michailescu, Rectorul A. N. E. F.-ului, rostindu-şi cuvântarea la deschirerea cursurilor dela A. N. E. F.

Intr'o atmosferă studenţească ce ne-a făcut să ne aducem aminte cu drag de vremurile când păşeam pragul acestei instituţii, A. N. E. F.-ul s'a deschis eri porţile, primind cea de-a 17-a serie de studenţi.

La acesta inaugurarea activităţii şcolare s'a făcut sub semnul unor vremuri noui pe care atât profesorii cât şi studenţii au căutat să-l scoată în evidenţă.

In noul Stat Naţional Legionar, educaţiei fizice şi sportului le sunt rezervate roluri importante.

Academia Naţională de Educaţie Fizică va fi chemată de acum înainte să îndrumeze tehnic întreaga activitate sportivă.

Misiuni importante urmează să fie încredinţate de acum înainte licenţiaţilor A. N. E. F. şi este deci necesar ca instituţia din dealul Spirei să îndrumeze pe viitori profesori în aşa fel încât ei să se poată încadra perfect mişcării sportive.

Până astăzi, aportul licenţiaţilor A. N. E. F. a fost prea redus — partea de pregătire tehnică în vechile organizaţii a fost de cele mai multe ori neglijată.

ROLUL A.N.E.F.-ului

Se impune ca de acum înainte A. N. E. F.-ul să devină marea uzină de unde sportul românesc să recruteze personalul tehnic necesar.

Dar pentru aceasta este necesar ca între conducerea sportului românesc şi A. N. E. F. să existe un contact strâns şi permanent, este necesar ca această şcoală să se adapteze vremurilor, selecţia elementelor să se facă cu grijă, viaţa studenţească să fie îndrumată ceas cu ceas, având în vedere scopul final, programele şcolare adaptate viitoarei misiuni.

In curând A. N. E. F.-ul va trebui să-şi croiască un drum nou, spre a fi astfel în ritmul vremii.

ASISTENŢA

Solemnitatea deschidenii cursurilor s'a făcut în sala de anatomie.

In asistenţă am remarcat pe d-nii: general dr. C. Michăilescu, rectorul A.N.E.F.-ului, col. adj. E. Pălăngeanu, consilierul Ed. Fizice pe lângă preşedinţia consiliului de miniştri, prof. C. Kiriţescu, R. Olinescu, V. Roşală, C. Petre Lazar, dr. Adrian Ionescu, dr. M. Mihăilă, lt.-col. Der. Alexiu. lt.-col. Medeleanu, prof. Ion Coja, maior E. Teacă, C. Busuioc, dr. Cleante Niţu Petre, E. Calavrezzo, d-na T. Mureşan, d-na Popovici Lupa,, d-na Vera Ciortea, d. V. Mazilu, d-na Bârsănescu, dr. av. C. Drăgulescu, D. Strătescu, D. Diaconu, studentele şi studenţii celor patru ani.

Serviciul divin a fost făcut de părintele dr. Cr. Costea, protopopul Capitalei.

CUVANTAREA D-LUI GENERAL DOCTOR C. MICHAILESCU

D. rector al Academiei lămureşte în linii mari rostul acestei instituţii în învăţământul superior şi în viaţa noastră socială.

A. N. E. F.-ul nu este un simplu institut de gimnastică, ci un aşezământ de educaţie integrală a omului, considerat sub cele trei aspecte:

fizicul propriu zis,
intelectual şi
moral.

Proba acestei afirmaţii o fac programele cursurilor şi normele de conducere ale vieţii studenţeşti în Academiei — norme care cuprind directive şi posibilităţi de desvoltare ale tuturor acestor trei componente.

Ceea ce se urmăreşte cu deosebire în această şcoală este formarea de oameni întregi, în care desvoltarea armonioasă a celor trei mari însuşiri ale fiinţei omeneşti să dea cât mai mulţi indivizi superiori, cât mai multe caractere, să ajungă să formeze o generaţie nu numai de oameni voinici, inteligenţi şi culţi, dar şi însufleţiţi de cele mai frumoase şi nobile idealuri, capabili de cele mai mari sacrificii pentru neam şi pentru ţară.

Educaţia fizică, în sensul larg cum o înţeleg astăzi anumite popoare, trebue să fie la începutul şi să stea la baza oricărei educaţii, de orice gen.

In special germanii şi italienii, în ultimul secol, şi mai ales în ultimele decenii, au pus educaţia fizică printre primele măsuri şi îndatoriri ale unei organizaţii de stat conştiente.

Incadrând-o în metode ştiinţifice şi pedagogice dintre cele mai moderne şi mai sigure şi mai bine studiate, aceste popoare au sporit enorm potenţialul biologic al cetăţenilor şi prin aceasta au sporit şi au înălţat până la un grad necunoscut încă până în prezent, randamentul social al naţiei.

Statul nostru naţional legionar de astăzi adoptând regimul acestor popoare la care educaţia fizică este în mare cinste, sunt convins că va da importanţa cuvenită Academiei noastre, nesocotită în ultimii ani.

„Şi acum să ne îndreptăm gândul către cei care cu atâta grijă şi înţelepciune conduc destinele ţării, spre a-i asigura de credinţa şi devotamentul nostru nemărginit, urându-le din tot sufletul îndeplinirea tuturor gândurilor".

CUVANTAREA D-LUI ANGHELACHE, CONDUCATORUL STUDENŢILOR A. N. E. F.

„Deschiderea cursurilor A. N. E. F. precum şi a tuturor facultăţilor se face anul acesta în împrejurări pe care conducătorul Centrului Studenţesc Bucureşti, comandantul Neagoe, le-a sintetizat atât de bine în cele trei principii expuse eri la deschiderea cursuriuor universităţii Bucureşti.

1. Deschiderea se întâmplă într'un Stat Legionar.

2. Deschiderea se face în cea mai perfectă armonie pe care am dorit-o totdeauna, pe care o avem şi pe care vom căuta s'o întărim pe cât va fi posibil.

3. La deschidere participă studenţimea în noua organizaţie autohtonă.

a) Conducerea prin sine însăşi urmăreşte linia trasată de Cotigă, Furdui, Antoniu, Caratanase, Craja şi toţi ceilalţi morţi în credinţă legionară.

b) Conducerea studenţească nu înseamnă port de eşarfe, şedinţe de comitet şi greve generale, ci creaţie.

c) Conducerea prin sine însăşi nu înseamnă anarhie, nu este o ruptură cu profesorii sau o scădere a prestigiului acestora.

Increderea ce ne-a fost acordată nu va fi înşelată.

Nu avem decât un singur capital: trecutul glorios al mişcării studenţeşti; un singur program: realizarea tuturor idealurilor pentru care a luptat studenţimea naţională; o singură misune: aceea de a impune pe scena istoriei naţionale pe toşi acei care au întrupat luptă, jertfă şi eroism în slujba cauzei sfinte naţionale şi creştine".

Camer

Tinereţea şi entuziasmul se întâlnesc azi în campionatele şcolare ale Capitalei

Ziua de azi poate fi numită ziua tineretului studios. Terenul dela şosea va trăi din nou clipele măreţe pe cari le-a trăit de atâtea ori de 20 de ani şi mai bine.

Tradiţia îşi face din nou loc, făcând să renască în bătrânul leagăn al atletismului şi cross-country-ului autohton, entusiasmul care a caracterizat încă deia naştere atletismul românesc.

Acum, când lupta dintre amatorism şi profesionism e ca şi deschisă, concursul acesta la care şi-au anunţat participarea peste o sută cincizeci de elevi, are o deosebită semnificaţie.

E semnificativ că acum când unele sporturi au acaparat majoritatea tineretului nostru, un concurs cu stofă atletică e capabil să adune la startul său un număr de concurenţi atât de mare, cifră pe care n'o întâlnim decât peste hotare.

Aceasta în primul rând. In al doilea, e semnificativ că o întrecere rezervată şcolărimii studioase care îşi împarte în mod echitabil timpul între carte şi arena de sport, poate să aibă un asemănător succes.

Iată pentru ce privim campionatele ce se dispută azi printr'o prismă atât de optimistă, şi aşteptăm dela ele lucruri mai mult decât îmbucurătoare.

SA NE UITAM IN URMA

In ziua aceasta, când la şosea se va da plecarea în aceste două curse, să scuturăm praful de pe cartea cross-countriului şi să dăm câteva file înapoi..

Vom citi lucruri interesante..

Neînţelegerea unui public cu o mentalitate balcanică şi tocită, lipsurile şi greutăţile vor reeşi din fiecare filă a acestei cărţi.

Dar deasupra lor tronează acel entusiasm indescriptibil, dragostea de mai bine şi dorinţa de a făuri vremuri mai bune.

Tineretul şcolar să nu uite că aleargă azi într'o cursă în care au alergat acum 25 ani, ing. Nae Mărăscu, d. Ion Cămărăşescu fost ministru şi preşedinte al F. R. A. d. arh. Octav Ionescu şi alţii, pentru cucerirea unei diplome neînsemnate, dar preţioasă pentru efortul cheltuit cu atâta entusiasm.

Istoria scurtă dar glorioasă a cross-country-ului românesc trebuie să fie pentru şcolarii de azi, care au moştenit fără trudă un patrimoniu atât de bogat, o pildă vie.

CUM SE VOR ALERGA CAMPIONATELE

Cele două campionate se vor alerga pe două categorii.

Categoria I va cuprinde pe toţi elevii în vârstă de 15—17 ani, iar categoria II pe toţi aceia cari depăşesc vârsta de 17 ani.

Prima categorie va avea de acoperit o distanţă de cca. 3 km. 500.

Traseul ales acestei categorii răspunde excelent condiţiunilor cari se cer unei curse pe teren variat.

Cea de a doua categorie va avea de acoperit o distanţă de 4 km. 500.

Ca şi primul traseu şi al doilea a fost bine ales.

E acelaş pe care s'a disputat anul trecut crossul pentru cupa „Alexandru Velcovici".

Ambele se caracterizează prin aceia că terenul accidentat primează, cerând concurenţilor pe lângă pricepere şi o cheltuială apreciabilă de efort.

CATEVA PRONOSTICURI

Avant cronica noastră ar suferi lipsuri dacă am trece cu vederea pronosticurile

Trebuie să mărturisim însă de la început că această problemă ne pune într'o grea încurcătură.

Nu cunoaştem prea bine pe concurenţi. Totuşi, întemeiaţi pe câteva nume populare în mişcarea alergărilor pe teren variat, să încercăm un pronostic.

In lupta individuală nu încape îndoială că „unsul" va fi Dumitru Tâlmaciu dela liceul comercial Nicolae Bălcescu.

Il cunoaştem prea bine şi ştim ce poate, pentru a nu încape vreo îndoială asupra victoriei sale.

Cât priveşte lupta pe echipe problema este mai grea de rezolvat.

Totul depinde de modul cum vor şti să se comporte concurenţii aceleaşi echipe.

Deslânarea echipei nu poate duce decât la fiasco, iar sosirea în bloc compact la victorie.

Şi cum Dumitru Tâlmaciu e astăzi un „bătrân vulpoi" credem că şi-a montat colegii de a ţine seama de acest amănunt

Iată dece vedem învingător în lupta pe echipe, pe liceul comercial Nicolae Bălcescu.

Pentru celelalte locuri au un cuvânt de spus echipele liceului com. Marele Voevod Mihai, liceului com Nicolae Kreţulescu, Mihai Viteazul şi Sf. Gheorghe.

AMANUNTE DE ORGANIZARE

Inscrierile se primesc pe teren până la ora 10,30 dim. cel mai târziu. Orice înscriere prezentată după această oră nu va fi luată în seamă.

Plecarea în prima cursă se va da la ora 11 precis, iar la cea de a doua al ora 11 30

Clasamentul se va face imediat, după care urmează solemnitatea citirei învingătorilor şi împărţirea premiilor.

Concurenţii sunt rugaţi a se prezenta într'o ţinută cât mai adequată: chiloţi albi sau negri, maillot şi pantofi de atletism fără cuie.

Concurenţii cari se vor prezenta într'o ţinută puţin sportivă sunt excluşi din concurs.

PREMII NUMEROASE

Organizatorii n'au dat uitării acest amănunt.

S'au rezervat ca premii alergătorilor merituoşi obiecte de sport, plachete şi diplome

Ele vor fi decernate primilor trei sosiţi în clasamentul individual, cât şi în acela pe echipe.

TRASEUL CONCURSURILOR

Dăm mai jos traseele celor două campionate:

Categoria I: plecarea din incinta stadionului dela Şosea (fost U. F. S. R.), un tur de pistă; ieşirea pe poarta din faţa strandului Kiseleff, la stânga şi apoi la dreapta pe bulevardul Mărăşti până la hipodromul Băneasa, incon.urul strandului pe stânga apoi pe şoseaua Kiseleff până la Arcul de Triumf, intrarea pe poarte stadionului din faţa arcului.

Traseul măsoară circa 3 km. 500.

Categoria II: plecarea din incinta stadionului, la stânga şi apoi la dreapta pe bulevardul Mărăşti până la intrarea hipodromului Băneasa, la stânga pe şoseaua Bucureşti—Târgovişte până după bariera C. F. R. la dreapta pe arătură apoi pe lângă lac cu direcţia ruine, ocolirea ruinelor, ieşirea în şoseaua Bucureşti—Ploeşti în faţa fântânei Miorita, la dreapta pe sosea apoi pe Kiseleff.

JURIUL TECHNIC

Directorul concursului: d Nichifor Modest.

Cronometror arbitru: d ing. Radu Filitti.

Cronometrori: d-nii Constantin Leoveanu, Mihail Xenocrat, prof. Camil Mortun şi prof. Şt. Ciaclan.

Comisar de parcurs şef: d Ion Ionescu.

Comisari de parcurs: Tacorian, George Vasilief, Nelly Şimu, Dinescu, Andreescu.

Secretarul concursului: Ion Paraschivescu şi d-ra Grozoiu.

Starter: prof. Aurel Lupaşu.

Şeful presei: Virgil Lude.

Football Football Football

Ziua Derbyurilor în Campionatul Districtual

(Urmare din pag. 2-a)

Şoimii — Energia, teren S. T. B., ora 9, arb. Mitan C., Cartaş Florea, Petrescu Haralamb, fav. Şoimii.

Isvorul Nou — Pantelimon, teren Ind. Plușului, ora 9, arb. Paulini Hans, Iulius Homer, fav. Isvorul Nou.

Seria II-a

Dâmbovița — Crișul, teren A. C. S. A., ora 15, arb. Pătrașcu Tr., Ambrosie, fav. Dâmbovița.

Sp. Românesc — L. P. N., teren Iuta, ora 15, arb. Mitran C-tin, fav. Sp. Românesc.

Comro — Victoria, teren Stadion, ora 15, arb. Caciuc L., Cristofor Bruno, fav. Comro.

I. N. A. — Vulturul Carpaților, teren S. T. B., ora 13, arb. Brăiloiu, fav. Vult. Cap.

Boiangii Plușul — Dreptatea, teren Ind. Plușului, ora 11, arb. Neguț Ion, fav. Boiangii Pluș.

JUNIORI

Seria I-a

A. C. S. A. — Militari, teren A. C. S. A., ora 9, arb. Vasilescu Bart, fav. Militari.

Seria II-a

Colentina — S. E. T., teren Colentina, ora 9, arb. Pascu Onel, fav. S. E. T.

Seria III-a

Sp. Studențesc — Olimpia, teren Phenix, ora 9, arb. Ioachim Ion, fav. Sp. Studențesc.

Seria IV-a

Juventus — S. T. B., teren Biruința, ora 9, arb. Nicoară, fav. Juventus.

*

Dăm mai jos clasamentele districtuale, așa cum sunt astăzi:

CLASAMENTUL

CATEG. I — SERIA I

A. S. Distribuția	6	4	2	0	18: 6	10
A. S. C. A. M.	6	4	0	2	20:11	8
Luceafărul	5	3	0	2	9:15	6
Mon. Oficial	5	2	2	1	13:10	6
A. C. S. A.	6	2	2	2	13:12	6
Universul	6	1	2	3	9:12	4
Colțea	5	1	1	3	8:11	3
Gloria	5	0	1		3:16	1

CATEG. I — SERIA II

Vergu	6	4	1	1	26:12	9
Socec Laf.	4	4	0	0	32: 3	8
S. T. B.	4	4	0	0	15: 2	8
Ciclop	6	2	2	2	26:16	6
Metalloglobus	5	2	1	2	15: 8	5
Adesgo	5	1	1	3	7:29	3
Av. Spotriv	6	1	0	5	13:37	2
A. G. E. R.	6	0	1	5	6:33	1

CATEG. I — SERIA III

Vif. Dacia	5	4	0	1	23: 9	8
Leonida	4	2	2	0	11: 5	6
Ind. Iutei	5	2	1	2	15:10	5
S. E. T.	5	2	1	2	12:12	5
Carmen	2	2	0	0	17: 2	4
Militari	4	2	0	2	11:12	4
Metropola	5	1	0	4	8:25	2
Arsenal	6	1	0	4	9:31	2

CATEG. II — SERIA I

Pebe	6	5	0	1	28: 4	10
Stăruința	6	5	0	1	23: 4	10
Biruința	6	5	0	1	32: 7	10
Suter	6	4	1	1	14: 6	9
Capitala	6	2	3	1	15: 9	7
Dacia Tr.	6	1	2	3	11:22	4
Fulgerul	6	1	2	3	8:19	4
Colentina	6	1	1	4	10:25	3
Generala	6	0	3	3	10:16	3
Griviția	6	0	0	6	1:40	0

CATEG. II — SERIA II

Sănătatea	6	5	0	1	24: 4	11
Standard	6	4	1	1	15: 6	9
P. T. T.	5	4	0	1	11: 3	8
C. F. R. B. Tr.	5	3	0	2	16: 5	6
Laromet	6	3	0	3	15:11	6
Sburătorii	6	2	1	3	11:16	5
F. C. Național	6	2	1	3	10:21	5
Sp. Muncitoresc	4	2	0	2	11:12	4
Garaj Mihăescu	6	1	0	5	6:25	2
Orpheus	6	0	0	6	1:17	0

CATEG. III — SERIA I

Isvorul Nou	6	6	0	0	32: 6	12
Phenix	6	4	1	1	20: 8	9
Vult. de Mare	6	3	2	1	19:11	8
Băneasa	6	4	0	2	17:13	8
Șoimii	6	2	2	2	9:11	6
E. F. A.	5	2	0	3	19:1	4
Dacia	6	2	0	4	6:12	4
Cotroceni	5	1	2	2	12:18	4
Pantelimon	6	1	0	5	10:33	2
Energia	6	0	1	5	7:25	1

CATEG. III — SERIA II

Dâmbovița	6	5	0	1	25:11	10
Vulturii Carp.	5	4	1	0	15: 4	9
I. N. A.	5	4	0	1	10: 8	8
Crișul	6	3	2	1	24: 5	8
Dreptatea	4	2	0	2	9:11	4
Boiangii Pluș.	5	1	2	2	10:11	4
Sp. Românesc	2	1	0	1	7: 5	2
L. P. N.	6	1	0	5	9:16	2
Comro	5	0	1	4	9:22	1
Vivtoria	4	0	0	4	5:30	0

JUNIORI SERIA I

Venus	7	6	0	1	30: 9	12
Mon. Oficial	7	5	0	2	23:12	10
Militari	6	5	0	1	31: 8	10
Ind. Iutei	7	4	0	3	20:19	8
A. C. S. A.	6	3	0	3	16:15	6
Generala	7	1	1	5	15:31	3
Vergu	7	1	1	5	11:31	3
Sp. Muncitoresc	7	1	0	6	8:29	2

JUNIORI SERIA II

A. S. Distribuția	7	7	0	0	50: 9	14
F. C. Rapid	7	5	1	1	42:15	11
Colțea	7	3	1	3	24:24	7
Vif. Dacia	7	3	1	3	18:13	7
Standard	7	2	1	4	14:26	5
S. E. T.	6	2	0	3	14:22	4
Metropola	6	1	2	3	13:22	4
Colentina	5	0	0	5	7:51	0

JUNIORI SERIA III

Olympia	6	5	0	1	50: 5	10
Sp. Studențesc	6	5	0	1	20: 5	10
Gloria	7	5	0	2	30:17	10
Stăruința	7	4	0	3	20:18	8
P. T. T.	7	3	0	4	23:32	6
A. S. C. A. M.	7	3	0	4	21:23	6
Isvorul Nou	7	2	0	4	22:22	4
Vulturii Carp.	7	0	0	7	12:75	0

JUNIORI SERIA IV

Turda	7	6	1	0	42: 5	13
Unirea Tr.	7	5	2	0	52: 5	12
Leonida	7	3	3	1	39:10	9
Juventus	6	3	1	2	22:17	7
S. T. B.	6	2	2	2	12:22	6
Suter	7	2	1	4	11:35	5
Socec Laf.	6	0	0	6	3:38	0
Sburătorii	6	0	0	6	5:54	0

La Rădăuți

H. L. A.-Selectionata districtului 4-0(4-0)

Rădăuți. — In cadrul unui match amical s'a disputat în localitate un joc între H.L.A. și Selecționata districtului. La fluerul d-lui arb. Lewizky s'au aliniat următoarele echipe:

H.L.A.: Erhan-Nedelescu, Popoduc - Mândreanu, Kunzelmann, Hăncu-Gugelsperger, Marchidanu, Lăzăreanu, Lolo Hermann și Hapău.

Selecționata: Engster II, Knobtouch, Bömer-Nemeț, Most, Lucicu-Gaube, Zabloky, Engster I, Murin și Schulz.

H.L.A. atacă chiar dela început, punând la grea încercare poarta apărată de Engster II. In min. 10 H.L.A. deschide scorul prin Hermann Lolo, care primind o pasă de la Hapău, a marcat imparabil dela 20 metri. După acest goal alb-negri domină insistent ca și în tot mitempul I și reușesc în min. 16 să urce scorul la 2-0 prin goalul marcat de Marchidan. La un corner bătut de Gugelsperger, Hermann Lolo marchează cu capul peste toți jucătorii aflați înaintea porții, al treilea goal în min. 25. Zece minute mai târziu Luciu, comite un foal în careu asupra lui Lăzăreanu Penalty-ul este transformat imparabil de Gugelsperger, în colțul drept al porții. Portarul fiind înșelat era pe punctul să plonjeze în stânga. Cu rezultatul de 4-0 se termină repriza.

La reluare, Selecționata intră ferm decisă să micșoreze handicapul. Cu toate că reușesc să producă uneori panică în careul lui H. L.A., totuș nu pot marca. Fundașii și în special Erhan resping tot. In această repriză nici H.L.A. cu toate că a jucat foarte bine nu mai poate marca nimic.

S'au remarcat dela alb-negrii: Erhan (fostul portar a lui Dragoș Vodă) Popodnic, Kunzelmann, Marchidanu și Lolo Hermann. Dela învinși apărarea s'a ridicat peste nivelul celorlalți.

Arbitrajul d-lui Lewizk a fost corect.

BOX

Breack... Stop... out...

Talentatul amator GINO DEL FABRO și-a reluat antrenamentul în sala grupării „Box-Sport" și își va face în curând, reintrarea.

*

Gruparea VICTORIA ține astăzi o importantă ședință în cadrul căreea va fi format noul comitet de conducere.

*

Sala de antrenament a grupării „BOX-SPORT" (str. Berzei) a fost complect renovată și e deschisă în fiecare zi între orele 18—22.

REZULTATE din Franța

Ultima reuniune pugilistică desfășurată în sala Wagram din Paris, a cunoscut un frumos succes și s'a soldat cu rezultate dintre cele mai semnificative.

Astfel, în limitele categoriei muscă, Crochard a dispus la puncte de Mouchon, semi-mijlocul Degrauw a întrecut la puncte pe Jaafar și mijlociul Al Renet a obținut decizia la limită asupra lui Marcel Degrauw.

Reuniunea dela Central, desfășurată o zi după cea dela Wagram, a văzut un match nul între Besneux și Menozzi și victorii la puncte ale profesioniștilor Berneron și Burdy asupra lui Demets și Cornut.

L Puteaux Carlo a învins la puncte pe Vasseur.

Două știri de box

● **In cadrul unei gale de box, care s'a desfășurat la New-York, italianul Spoldi a dispus de Victor Troise prin knok-out în repriza a doua.**

● Oldoini și-a pus în joc titlul de campion la semi-grea, în fața lui Rossi. Gala a avut loc la Bologna și matchul s'a terminat la egalitate, astfel că Oldoini și-a păstrat titlul.

La 9 Noembrie la Galați

Ion Gorun își pune titlul în joc în fața lui Dumitru Panaitescu

Sâmbătă, 9 Noembrie, în regia grupării „Gloria C.F.R." se va desfășura, la Galați, în sala teatrului Odeon, o mare reuniune de box.

In cadrul acestei gale, Ion Gorun, campionul României la categoria cocoș, își va pune titlul în joc, în fața lui Dumitru Panaitescu Zigotto, deținătorul titlului categoriei muscă.

Programul va fi complectat cu zece partide amatoare, în care o selecțiune a grupărilor: „Tirul", „A.C. și „Turda" va servi replica elevilor „Gloriei C. F. R.".

Vor boxa cu această ocazie gălățenii: Grigore Jelesneac, cel mai bun amator din țară; Alfred Meski, Vasile Boanță, Aurelian Jercan și Niculae Boncălă; iar dintre bucureșteni Andrei Valentin, Ludovic Sângheorghe și Gheorghe Georgescu.

Contrachele matchului de campionat au fost semnate astăzi și vor fi prezentate Luni, împreună cu programul amator, pentru viză, Directoratului boxului.

Tendințe de elucidare

Spre a nu mai exista decât un singur campion mondial la categoria semi-mijlocie

Jannazzo va înfrunta pe Zivic

Diferitele comisiuni ale Americei au căzut de acord în această privință

Am arătat la timp că, pentru urmașul lui Bob Henry Armstrong, fost deținător al triplei coroane, diferitele comisiuni ale Statelor-Unite au fost în dezacord. In timp ce majoritatea considera drept campion oficial pe Fritzie Zivic, recentul învingător al lui Armstrong, statul Maryland făcea opinie separată, acordând titlul de campion lui Izzy Jannazzo, care de curând a învins la puncte pe Cocoa Kid.

Asupra acestui match care a făcut mare vâlvă în întreaga lume pugilistică, ziarul „Daily News" din New-York scrie următoarele:

Jannazzo din New-York a obținut decizia la puncte după un match de 15 reprize în fața lui Louis (Kid) Cocoa din Porto Rico și New Haven, câștigând astfel campionatul mondial de welter al Marylandului. Ambii boxeuri s'au prezentat pe rind cu 147 pfunzi.

Jannazzo a uzat în tot timpul matchului de celebra lui stângă, acumulând un apreciabil avantaj de puncte. Spre sfârșitul matchului, stângile puternice ale lui Jannazzo au deschis ambele arcade ale lui Cocoa.

Matchul a fost închis. El a început încet, dar apoi s'a animat. E interesant de relevat că ambii combatanți au operat mai mult cu stângi.

Prin această victorie, Jannazzo a fost recunoscut de comisia de box a Marylandului drept campion mondial oficial la categoria semi-mijlocie, întrucât acest titlu fusese declarat vacant de aceiași comisie, înaintea matchului Armstrong—Zivic, disputat la New-York.

Judecătorii au acordat victoria cu 2:1 pentru Jannazzo.

Decizia n'a fost primită cu prea multă satisfacție de cei 3500 de spectatori.

Matchul a fost condus de Jack Dempsey.

ZIVIC VA INTALNI PE JANNAZZO

In cazul când Henry Armstrong nu va accepta să boxeze cu învingătorul său Zivic în revanșă, acesta din urmă va fi opus lui Januazzo, pentru titlul mondial al categoriei semi-mijlocie.

SPRE O REZOLVARE A LITIGIULUI

Este clar că, americanii recunosc actualmente doi campioni mondiali pentru categoria semi-mijlocie. Situația nu este pe placul conducătorilor cari, zilnic trebuesc să răspundă la o sumă de întrebări adresate lor de lumea pugilistică de dincolo de ocean. Și chestiunea se prezintă destul de delicat astfel că, rezolvarea ei va lua o piatră de pe inima celor cari au colaborat la instaurarea actualei stări de fapte.

Matchul proectat între Zivic și Jannazzo este singur în măsură să elucideze litigiul și pare foarte probabil că toată lumea așteaptă cu nerăbdare realizarea lui de fapt.

Duminică 9 Noembrie

Inaugurarea noii săli a grupărilor „Jean Constantinescu" și „Mielu Doculescu"

După cum am anunțat la timp, grupările „Jean Constantinescu" și „Mielu Doculescu" și-au mutat centrul de antrenament la sala școalei primare „Regina Mamă Elena" din șoseaua Mihai Bravu (Parcul Călărașilor).

Inaugurarea, sortită pentru mâine Luni, a trebuit să sufere o amânare de câteva zile, din cauza transformărilor ce se fac la sală și care o vor face fără îndoială cea mai modernă și mai bine utilată din câte au existat vreodată la noi.

Duminică 9 Noembrie, în prezența oficialilor boxului, în prezența conducătorilor celor două grupări și a iubitorilor sportului cu mănuși, se va face inaugurarea.

Antrenamentele vor începe a doua zi, Luni 10 Noemvrie și vor continua în fiecare seară, între orele 18—21, sub conducerea maeștrilor Cristache Negică și Mielu Doculescu, când se primesc și înscrieri de noui membri.

VOLLEY BASKET-BALL

O etapă cu jocuri interesante în care se vor desemna trei campioni

Programul jocurilor de astăzi

Pentrucă în etapa trecută majoritatea matchurilor au fost amânate din cauza timpului nefavorabil, Duminica aceasta este bine reprezentată atât la wolley, cât şi la basket.

Este de ajuns a semnala finala campionatului de wolley femenin, barajul campionatului de wolley masculin şi jocul pentru desemnarea campionului de basket al categoriei II. Primul match se va disputa între Sportul Studenţesc şi Bonaparte, al doilea între Bonaparte şi Av. Sportiv, iar ultimul între Venus şi Radu-Vodă.

Terenurile E.F.A. şi Sportul Studenţesc au onoarea de a găzdui aceste jocuri şi desigur majoritatea sportivilor aici se vor găsi. (Să sperăm că ploaia nu va fi atât de sportivă, să participe şi ea).

SP. STUDENŢESC-BONAPARTE

Ce este mai frumos pentru un club, decât a purta tricolorul pe tricoul său? Deci fiind la mijloc titlul de campion (wolley femenin), desigur va fi un joc foarte interesant.

Nu ne este greu a face câteva constatări asupra echipelor, deoarece ele s'au întâlnit amical săptămâna trecută.

Bonaparte s'a văzut o toată lipsă de trăgătoare, iar cele care se pretind n'au arătat că merită acest nume. Altele, se prezintă situaţia la Sportul Studenţesc. Aici sunt trăgătoare, însă lipseşte o a şasea jucătoare egală în valoare cu celelalte cinci. Acest fapt este un rău, însă nu atât de mare pentru a duce la înfrângere.

Nu înseamnă însă că deficitele ambelor echipe nu se pot remedia şi nu ne interesează cum.

Duminică a câştigat Sportul, în trei seturi, după o luptă destul de frumoasă şi credem că rezultatul se va repeta în matchul de azi întocmai.

ECHIPELE

Sportul Studenţesc: Rodica Riegler, Magda Grigorescu, Solange de la Tour, Jeny Dumitriu, Leni Tomescu, Antigona Papazicopol.

Bonaparte: Tuly Marinescu, L. Cristescu, A. Agapie, M. Comănescu, A. Popescu, N. Tipărescu.

BONAPARTE—AV. SPORTIV

Cum organizarea campionatului naţional de wolley este foarte îndolenică, s'a hotărît a se disputa acest joc de baraj care ne va indica campionul bucureştean şi poate totodată cel naţional. De altfel acest titlu, socotind după valoarea echipelor credem că-l merită a-l purta numai una dintre aceste formaţii bucureştene.

Revenind la spectacolul ce-l vor furniza, trebue să menţionăm că avem de a face cu un derby, spre a ne lămuri pe deplin.

Avântul s'a prezentat la jocul cu Sportul Studenţesc bine, toţi jucătorii au arătat o formă frumoasă şi rezultatul s'a văzut: a câştigat.

La Bonaparte situaţia nu-i aşa de favorabilă, pentrucă lipseşte un al şaselea jucător, care să corespundă cerinţelor jocului. (Ganea şi Tipărescu sunt departe de aşa ceva).

Match-ul jucându-se „trei din cinci", condiţia fizică are un mare rol şi din acest punct de vedere Bonaparte este superior.

Un pronostic: va câştiga probabil Bonaparte, după ce se vor disputa ale cinci seturi.

ECHIPELE

Bonaparte: Herold, G. Petrescu, Hantzi, Avachian, T. Popescu, Ganea (Tipărescu).

Avântul Sportiv: Scorţeanu, Constantinescu, Zamfirescu, Plopeanu, Lucian, Ţeţu.

RADU VODA—E.F.A.

Echipa d-lui V. Papinian este dominată de nişte neînţelegeri ce s'au ivit, prin dorinţa unor jucătoare de a părăsi clubul, care le-a scos din mediocritate, aşezându-le pe primul plan în wolley-ul feminin.

Să sperăm că-şi vor da seama de greşeala ce o fac şi vor reveni asupra hotărîrii luate.

In mod normal Radu Vodă nu poate pierde, însă dacă jucătoarele în cauză nu vor voi să joace, E.F.A. va ieşi victorioasă asupra unei echipe incomplete.

Credem că Radu Vodă se va alinia astfel: Mariana Bobeş, Mary Fesgian, Dida Plăviţescu, Niki Tănăsescu, Elisabeta Ciuhara şi S. Rizescu.

VENUS—C.F.R.

Cele două echipe ale categoriei I-a, care n'au un lot întreg de jucători, vor lupta pentru o victorie, care n'au mai întâlnit-o de mult.

Ambele s'au prezentat bine la ultimile dispute, ceeace ne face să prevedem un joc interesant şi în acelaş timp original.

Venusul este superior, posedând un trăgător excelent Beraru, şi va câştiga, iar C. F. R. dacă N. Alexandrescu mai este în formă va rezista frumos.

C.F.R.—JUVENTUS - TIR

Pentru înfrângerea care o va avea la wolley, C.F.R. va căuta să se revanşeze la basket, lucru ce nu-l putem prevede că va reuşi.

Juventusul-Tirul ştie să lupte şi să câştige, chiar dacă în faţă îi stă un adversar cu renume. O va putea dovedi şi azi însă numai dacă va prezenta o formaţie din care vor lipsi unii „Juventişti", cari se pricep doar la joc brutal.

C.F.R. va juca în formaţia: Gunopol, Iatropol, Alexandrescu, Landri şi Hariton.

SP. STUDENŢESC—VIFORUL DACIA

Ultima echipă s'a prezentat la majoritatea match-urilor precedente destul de slab. Mai ales linia de înaintare nu corespunde deloc, pentru că componenţii ei nu sunt în formă (afirmăm aceasta deoarece i-am văzut jucând şi bine). Sportul, echipa care Duminică a învins pe Bonaparte, şi cu mari şanse de campion naţional, va face un bun antrenament, unde va căuta să verifice forma jucătorilor şi să aplice noi formule de atac cât mai eficace, pentru a se prezenta cât mai bine la jocul finală cu Bonaparte.

Sportul Studenţesc va prezenta următoarea formaţie: Riegler, B. Grigorescu, Cicero Danielescu, Sim Sadeam, G. Niculescu, Dan Ionescu şi P. Bălteanu.

RADU VODA—VENUS

Era destul de problematic acest joc, fiindcă Venusul voia să nu se prezinte şi asta pentru că-i lipsea un jucător, care prefera rugby-ul, basketului; aranjându-se totul, vom vedea campionul categ. II-a prin luptă, nu prin forfait. Sorţii înclină spre partea Venusului, însă nu trebue să ne surprindă o victorie a verzilor. Vom vedea pe teren.

RADU VODA—VIITORUL

Vom avea o surpriză plăcută. Viitorul va prezenta o formaţie remaniată, unde vor fi încercaţi mai mulţi „refugiaţi", actualmente elevi ai lic. Lazăr, despre care se spun lucruri bune. In consecinţă Radu Vodă trebue să lupte serios, spre a nu se răsturna toate calculele.

T. Oancea

PROGRAMUL JOCURILOR

Teren Sportul Studenţesc

Venus-C.F.R. V. I. b., ora 9, arb. A. Vetra.

R. Vodă-Viitorul V. II. b., ora 10, arb. F. Marinescu.

R. Vodă-Venus b. II, ora 11, arb. O. Avachian.

Sp. Studenţesc-Viforul Dacia b. I, ora 15.30, arb. O. Avachian.

Teren Velodrom

Vulturaşul-Fortuna V. III. b., ora 10.15, arb. H. Abazian.

Vif. Dacia-A.S. Dacia V. III b. ora 11, arb. H. Abazian.

Săgeata-Energia V. II b., ora 15, arb. Surnuyan.

St. Român II-R. Vodă B. V. II. f., ora 15.30, arb. Andronescu V.

Teren E.F.A.

R. Vodă-E.F.A. V. I. f., ora 10.45, arb. D. Marinescu.

Sp. Studenţesc-Bonaparte V. I. f., ora. 11.30, arb. D. Marinescu.

Bonaparte-Av. Sportiv V. I. b., ora 15, arb. N. Alexandrescu.

Teren Giuleşti

C.F.R.-Juv.-Tir b. I. b., rez., ora 9.30, arb. Popescu C.

C.F.R.-Juv.-Tir b. I. b., ora 10.30, arb. D. Marinescu.

Teren U.F.S.R.

Victoria-Fortuna b. III. b., ora 15.30, arb. Dragomirescu N.

Sport şcolar

Pe terenul liceului Matei Basarab se va desfăşura începând de Luni 4 Noembrie 1940 orele 15 campionatul liceului de basketball.

Campionatul se va desfăşura sub formă de turneu şi vor participa toate clasele cursului superior. Echipa învingătoare va primi din partea direcţiunii un splendid trofeu.

Se prevăd lupte strânse, din care cu greu se va putea decide un învingător.

RUGBY

Un autentic Derby

T.C.R. înfruntă Sp. Studenţesc şi primul loc în clasament este în funcţie de rezultatul matchului

Astăzi după amiază, în cadrul celei de a V-a etapă a campionatului naţional de rugby se va disputa un match de rezultatul căruia depinde viitoarea conformaţie a clasamentului.

Celelalte matchuri cari figurează pe program au şi ele un rol determinant la întocmirea acestui clasament, astfel că, nu este exclus ca mâine, configuraţia ordinei să aibă un cu totul alt aspect ca cel de astăzi.

INTRE SPORTUL STUDENŢESC ŞI T. C. R.

Matchul dintre studenţi şi T.C.R. va constitui Derbyul zilei. T.C.R. la o săptămână de victoria asupra unui Stadiu refăcut ca forţă şi moral, va căuta să învingă şi pe Sp. Studenţesc, una din echipele cele mai bune din actualul sezon şi care năzueşte să ocupe primul loc. Intr'adevăr, Sp. Studenţesc, în caz de victorie, va trece în fruntea clasamentului, de unde numai o înfrângere din partea St. Român îl mai poate detrona. Dar acest lucru e greu în momentul de faţă, când roş-albaştri se găsesc într'un accentuat declin de formă.

Pe de altă parte T.C.R. va căuta, să-şi adjudece victoria, ca astfel să se apropie cât mai mult de leader, făcând ca lupta pentru supremaţie să devină mai strânsă. Dacă punem în faţă restul jocurilor şi miza de a fi primul, nu negăm că acest match va întrece ca spectacol pe cel de Duminica trecută. Se vor găsi faţă în faţă două echipe la fel de bune. Şi T.C.R. şi Sp. Studenţesc posedă înaintări şi trei-sferturi la fel de valoroase. Deasemeni spectacolul va fi garantat de faptul că ambele echipe practică un joc deschis şi cu multe acţiuni pe trei-sferturi.

După cum acest match ar hotărî pe primul în clasament, nu este exclus ca matchul St. Român—C.F.R. să dea pe deţinătorul primului loc în clasament din acest sezon. In cazul unei victorii a C. F. R.-ului — şi nu ne-ar surprinde deloc — soarta primului loc va fi tranşată pentru acest sezon, mai ales că C. F. R. mai are de jucat numai cu R. C. 13.

Dar pentru acest lucru rămâne de văzut dacă şi St. Român este de acord.

In cadrul ultimului match, cel dintre Victoria şi R. C. 13, se va hotărî deţinătorul lanternei din acest sezon. Totuşi nu va fi ruşinos acest titlu, când ne gândim că în acest sezon toate echipele au fost de forţe egale şi că numai greutăţile de alcătuire a echipelor, au făcut ca acele echipe să piardă mai des. Astfel şi în acest caz, ambele formaţii au făcut destule zile negre fruntaşilor.

Educaţie fizică

Asociaţia profesorilor şi licenţiaţilor în educaţia fizică păşeşte la lucru

Asociaţia profesorilor de educaţie fizică din România, în dorinţa de a stabili o mai strânsă legătură între colegii de specialitate, a luat iniţiativa organizării unui ciclu de comunicări asupra problemelor de educaţie fizică şi încadrării ei în noua organizaţie a Statului Legionar.

Aceste şedinţe vor avea loc la A. N. E. F., săptămânal, în fiecare Miercuri între orele 17-18.

Comunicările ce vor fi urmate de discuţii şi propuneri.

După aceasta colegele şi colegii vor putea lua parte la şedinţele practice de gimnastică dela orele 18—18.40.

Doamnele şi domnii profesori precum şi licenţiaţii sunt rugaţi în mod stăruitor să nu lipsească dela aceste reuniuni.

Colegii şi colegele din provincie sunt rugaţi ca în măsura posibilităţi să organizeze şi ei asemenea consfătuiri.

Convocare

● STADIUL ROMAN secţia Rugby convoacă pentru azi 3 XI. ră) la ora 8.45 precis pe următorii jucători:

Diaconescu, Tundrea M. Mirco, Nanciu, Ghimbău, Stârcu, Carol Ioan, Ganga, Dumitrescu, Enulescu, Pistol, Ţigănescu, Mischia, Sandu, Radu Constantin, Davidescu, Bell, Vardala, Petrescu Tomis, Gheorghiade Mircea, etc., în vederea matchului de Categ II cu C. F. R. şi care va avea loc pe terenul Triunghi (tramvai 6 şi 19 până la cap. Toţi jucătorii sunt rugaţ a aduce tot echipamentul ce-l posedă şi să fie prezenţi la ora arătată mai sus.

Acei care din motive independente de voinţa lor nu se pot prezenta la Auto-Gară sunt rugaţi a veni direct pe teren la ora 9.30; orice absenţă va fi aspru sancţionată.

Ski

La Predeal va funcţiona în această iarnă un mare centru de ski

Suntem informaţi că în cursul acestei ierni Directoratul Skiului din conducerea sportului românesc intenţionează organizarea unui centru de ski la Predeal.

Şcoala ar urma să funcţioneze în localul fostei Străj: a Ţării de pe Valea Răşnoavei.

Şcoala dela Predeal ar urma să se deschidă la căderea primei zăpezi şi ar conti ue până la sfârşitul lunei Februarie 1941.

ULTIMA ORA

O româncă

clasată printre cele mai bune jucătoare de tennis din Germania

— Cine este d-na Stăncescu-Wedekind ?..—

Ziarul „Frankfurter Zeitung" publică clasamentul celor mai bune jucătoare de tennis din Germania.

Acest clasament l-am publicat şi noi, dar, ca de obicei, ne-am mărginit la primele jucătoare.

In ziarul german am găsit însă un clasament complect, în care sunt înşirate — după „primele zece" — în ordine alfabetică, nu mai puţin de 30 de jucătoare.

Nu mică ne-a fost surprinderea, când printre numele acestor jucătoare am descoperit şi un nume românesc: **Frau Stancescu-Wedekind.**

Cine este această d-nă Stăncescu — Wedekind ?...

Iată o întrebare, la care nu putem răspunde nici noi cu precizie.

Credem totuşi, că ea este soţia fostului campion de tennis al Ploeşti-ului, Stăncescu. Acesta, după câte ştim, şi-a făcut studiile la Politehnica din Berlin-Charlottenburg şi cum nu l-am văzut de mult în România, după toate probabilităţile s'a stabilit acolo.

Aviatorii sovietici au realizat cinci noui recorduri internaţionale

Moscova, 2. — *Terminându-se sezonul de sbor cu pânze în U. R. S. S., federaţia sovietică de aviaţie sportivă a înregistrat următoarele 5 noui recorduri internaţionale :*

Aviatorul Kartecev a stabilit două recorduri şi anume: Plecare şi înapoiere la punctul de plecare, cu planeur de două locuri, fără aterisaj, distanţa de 416,070 kilometri şi sbor la punct fix în linie dreaptă, distanţa de 495,020 kilometri.

Aviatorul Prohorova a realizat şi el două recorduri internaţionale, după cum urmează:

Sbor la punct fix, pe distanţa de 343 kilometri şi record de altitudine la 3396 metri.

Aviatorul Klepiceva tot pe planeoare de 2 locuri a realizat un sbor în linie dreaptă de 443,711 kilometri.

Aceste recorduri internaţionale au fost înregistrate de federaţia sovietică aviatică, afară de alte 18 recorduri internaţionale ale federaţiei sovietice.

Campionatul de football al Franţei

Ziarul „L'Auto" sosit eri în Capitală ne dă unele relaţii în legătură cu activitatea footballistică din Franţa.

Aflăm din ziarul parisian, că în Franţa campionatul de football a continuat Duminica trecută.

Surprizele bineînţeles n'au lipsit. Astfel Racing Club de Paris a pierdut din nou — pentru a doua oară — pe teren propriu. De data aceasta celebritatea de odinioară a footballului francez a fost învinsă de F. C. Girondins din Bordeaux. E interesant de relevat că la Racing a jucat englezul Aston, iar la Girondins ungurul Szegö.

Rezultatele :

F. C. Girondins—RC Paris 3:1 (1:0).

Rouen — Le Hâvre 4:2 (2:0).

St. Reims — CA Paris 3:0 (0:0).

Suspendarea grupării Rapid a fost ridicată

Gruparea Rapid era suspendată pentru o sumă de bani ce datora districtului.

Feroviarii şi-au achitat aseară taxele, astfel că suspendarea le-a fost ridicată.

Directoratul rugbyului s'a constituit

Comitetul Federal, Biroul regional şi toate comisiile au fost desfiinţate

ştiinţare

In baza Decretului Lege Nr. 3628 din 30 Octombrie 1940, privitor la organizarea şi îndrumarea mişcării sportive în Statul Naţional Legionar, fiind numit de către Camaradul Manole Stroici, Conducătorul Sportului Românesc, de a conduce Directoratul Rugby, am hotărât următoarele :

1. Formarea Directoratului astfel :

Director Ion C. Petrescu

Secretar General Mihail Vardala.

Membrii : Dan Iovanescu, Gheorghe Dumitrescu, Theodor Craja.

2. Comitetul Federal, Biroul Regional şi toate comisiunile sunt desfiinţate pe data prezentei înştiinţări.

3. Fixez data de 4 Noembrie 1940, pentru preluarea patrimoniului şi arhivei fostei Federaţii de Rugby.

In consecinţă toţi membrii fostei Federaţii, vor fi prezenţi Luni 4 Noembrie 1940, orele 21, în localul Directoratului din str. I. L. Caragiale No. 13, pentru predare.

„Pentru România Legionară"

Directoratul Rugby
ION PETRESCU

La Belgrad

Ilie Petrescu şi Constantin Cionoiu au fost *nedreptăţiţi de juriu*

Sosit cu trei ore înainte de match, Ştefan Bogdan a cedat de justeţe la puncte

Belgrad, 2 (prin telefon de la corespondentul nostru). — *Reuniunea româno-iugoslavă desfăşurată astă seară pe arena de lângă expoziţie s'a terminat cu decizii cari sunt departe de a oglindi realitatea. Românii au fost nedreptăţiţi în două din cele trei matchuri ale reuniunii şi spectatorii au protestat îndelung contra deciziilor pronunţate.*

Scandalul deciziilor nedrepte a început odată cu sfârşitul matchului dintre Constantin Cionoiu şi Luka Popovici. Românul nu a fost cu nimic inferior adversarului său dar, cu toate acestea victoria a fost acordată la puncte lui Luka Popovici.

In matchul dintre Ilie Petrescu şi Ivan Virag scandalul a atins apogeul întrucât aci rezultatul pronunţat a însemnat atentat la bunul simţ. Petrescu a câştigat de departe la puncte însă juriul a găsit de cuviinţă să dea un verdict de egalitate.

REUNIUNEA

Reuniunea iugoslavo-română s'a desfăşurat pe o vreme dubioasă. După amiază a plouat intens şi acest lucru a făcut ca mulţi dintre admiratorii sportului cu mănuşi să nu facă deplasarea la locul reuniunii.

Adevăraţii sportivi însă nu au lipsit. In asistenţă am remarcat, printre alţii, pe d-nii : Ciolac Antici, Ţară Lungă, Barbu Diamandi, Demetru Zarma, Taşula, Gigantes, etc.

Toţi cei prezenţi au fost pe deplin satisfăcuţi de spectacolul vizionat dar profund nemulţumiţi de deciziile pronunţate în matchurile principale ale reuniunii.

După terminarea spectacolului, prtestele publicului au făcut ca rămânerea la locul reuniunii să se prelungească simţitor astfel că abia după ora 1 jumătate noaptea, portile arenei au putut fi închise.

BOGDAN O FRUMOASA REVELAŢIE

Deşi a sosit în localitate cu numai trei ore înainte de începerea întrunirii, Ştefan Bogdan a însemnat o frumoasă revelaţie. S'a comportat admirabil, a boxat curajos, technic şi cu mult suflet, difuzând în acelaş timp o rezistenţă rar văzută pe ringurile de aci. La sfârşitul luptei a fost declarat învins la puncte dar, trebuie să recunoască oricine că nu a pierdut decât foarte puţin. Probabil că, dacă venea la Belgrad din ajun, ar fi reuşit alt rezultat.

PRIMA NEDREPTATE

Matchul dintre C-tin Cionoiu, campionul României la categoria semimijlocie şi Luka Popovici, campionul Jugoslaviei la categoria mijlocie a corespuns primei decepţii suferită de spectatorii obiectivi. Căci, deşi nu a fost cu nimic inferior adversarului său, şi toată lumea se aştepta la un verdict de egalitate, Cionoiu a fost declarat învins la puncte.

CADOUL LUI VIRAG

Nedreptăţile făcute boxerilor români au culminat în matchul vedetă în care Ivan Virag, campionul Jugoslaviei la toate categoriile a înfruntat pe Ilie Petrescu, fost campion al României la categoria grea.

Petrescu şi-a dominat net adversarul câştigând net opt din cele 10 reprize ale matchului. Superioritatea românului a fost remarcată de întreg publicul spectator mai puţin juriul care, la sfârşit a făcut un frumos cadou lui Virag, pronunţând un verdict de egalitate.

ROMANII AU SATISFACUT DIN PLIN

Este de menţionat că boxerii români au satisfăcut până şi pe cei mai exigenţi. Boxul lor a plăcut tuturor celor prezenţi, ţinuta a fost la înălţimea celor mai mari pretenţiuni şi comportarea lor, în general, le-a atras aplauze la scenă deschisă.

Il vom revedea cu plăcere ori de câte ori ocazia se va ivi.

SPRE ŢARA

Cei trei boxeuri români vor părăsi Belgradul mâine. N. R. astăzi) la ora 5 dimineaţa, plecând spre Bucureşti, unde vor sosi spre seară.

Două recorduri mondiale la haltere reuşite în Japonia

Tokio, 2. — Cu ocazia serbărilor naţionale ale aniversării a 2600 ani dela înfiinţarea imperiului japonez, au avut loc şi câteva probe atletice, cu care ocazie s'au doborât două recorduri mondiale, dintre care unul care n'a mai fost atins niciodată.

La ridicarea de greutăţi şi haltere, atletul Juitsu Nan, în cadrul categoriei până şi-a doborât propriul său record mondial, ridicând cu ambele mâini 107,5 kgr. faţă de vechiul record de 97,5 kilograme.

La categoria mijlocie Shusei Kin cu performanţa de 120 kgr. a întrecut pe campionul mondial, egipteanul Touny, care realizase numai 117,5 kgr.

La semi-mijlocie, Tritsu Boku a reuşit în 3 probe diferite să ridice următoarele greutăţi: 85 kgr. sistem împingere; 75 kgr. în sistemul smulgere şi 110 kg.. în sistemul de ridicare cu ambele mâini. Astfel acest atlet a reuşit să totalizeze 270 kilograme.

Armin din Viena *învingător la* Budapesta, la hockey pe iarbă

BUDAPESTA 2 (Serviciul nostru special). — Azi s'a disputat în localitate matchul internaţional de hockey pe iarbă între echipa vieneză Armin şi MHC din localitate.

Vienezii au câştigat cu 3:1 (2:0) prin punctele înscrise de Mossil (2) şi Rieland. Pentru gazde a marcat Goszleth.

Mâine Armin va întrunta pe campioana MAC.

Jucătorii No. 1 şi No. 2 ai ţărilor amice vor fi invitaţi la „Turneul aşilor" din Italia

Roma, — **La 5 Noembrie, comitetul federaţiei italiene de tennis va ţine o importantă şedinţă în cursul căreia va pune la punct programul activităţii internaţionale.**

Din cele ce cercurile oficiale lasă să se înţeleagă, reiese că federaţia intenţionează să organizeze un mare turneu internaţional la care va invita jucătorii No. 1 şi No. 2 ai ţărilor amice.

In plus, va pune pe picioare turnee cu caracter internaţional la iarnă pe teren acoperit.

Echipa naţională a Italiei va întâlni aceleaşi „naţionale" străine pe care le-a întâlnit în sezonul trecut şi va întreprinde un turneu în Elveţia, Danemarca şi Finlanda.

N. R. — Ceeace înseamnă că jucătorii români nu e nevoie să se ofere, căci vor fi invitaţi. Iar printre adversarii echipei Italiei este foarte probabil să figureze şi România, cu care italienii s'au întâlnit la începutul acestui an.

FOOTBALL FEMENIN

— *Știi, m'am apucat de football...*

— *Ah! Și, spune-mi... așa crezi că te vei mărita?*

FOOTBALISTUL LA TIR...

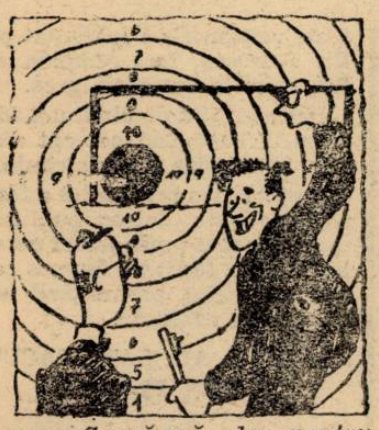

— *Scuză-mă, dar pentru a nimeri bine trebue să desenez o poartă...*

EXEMPLU...

— *Privește-l. Așa lucează un bun mijlocaș mărginaș.*

NARAVUL DIN FIRE...

Sora, care a încercat în zadar să anesteziez — în vederea operației — pe un boxeur: „Nu pot face nimic, d-le doctor. De câte ori îi fac injecție și număr până la nouă, pacientul sare și începe să gesticuleze".

HUMOR

Intre Duce și Tache:

— Știi care este diferența între un pește și o minge de foot-ball? — întrebă Tache.

Duce se gândește o clipă și apoi spune dând din umeri:

— Nu.

— E foarte simplu — începe Tache. Nu-i nicio diferență, pentrucă și peștele și mingea se opresc în plasă.

*

In clasă, în timpul orei de latină, se citește din Cicero: Juventus semper audaux et victoriosa.

Profesorul, un suporteur pasionat, spune cu mânie:

— Hm, asta o s'o vedem astăzi contra lui Franco Româna!

*

Actualitate.

Unul întreabă pe un amic:

— Știi care este orașul italian care mai mult ca oricare altul rezistă tuturor atacurilor britanice și, în plus, care doboară cele mai multe avioane engleze?

— ?

— Genova, pentrucă cunoaște sistemul... englez.

*

— Cum? Imi citești întotdeauna scrisorile?

— Și pentruce nu? Nu sunt eu portarul echipei.

*

De ale footballului care se adaptează la titluri de filme:

Portarul: Tarzan, omul maimuță.

Fundașii: Sentinelele de bronz.

Mijlocașii: Cei trei mușchetari.

Inaintașii: Consiliul de cinci.

Casierul stadionului: Omul care a spart banca dela Montecarlo.

Arbitrul: Tentație.

Arbitrii de linie: Ingeri cu fețe murdare.

Noua achiziție la primul antrenament: Botezul focului.

Când un înaintaș înscrie goalul victoriei: Erou fără voie.

Când un fundaș marchează în proprie poartă: Nu sunt vinovat.

Dacă un apărător provoacă un penalty: Crimă și pedeapsă.

Președintele echipei care câștigă: Regele valsului.

Dar când echipa pierde: Omul invizibil.

*

Suporterii: Hotelul nebunilor.

Luni când „ziaristul" aduce „Universul Sport": Tu ești fericirea mea.

*

Culmea sgârceniei:

Să te duci pe un teren de football ca să strângi ocaziile... de aur pierdute de atacanți.

*

Undeva pe zonă, se face examenul militarilor care aspiră la posturi de șoferi. Inaintea comisiei se prezintă Traian Zăinescu, fostul centru înaintaș al Juventusului.

— Vrei să devii șofeur?

— Da

— Ai mai condus vreodată?

— Da.

— Și ce ai condus?

— ...atacul Juventusului.

IN FOOTBALL TOȚI POT SA-ȘI ARATE APTITUDINILE LOR...

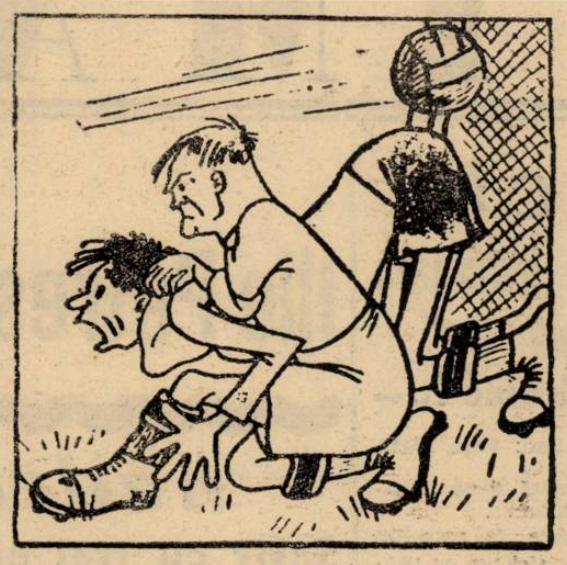

...luptătorul...

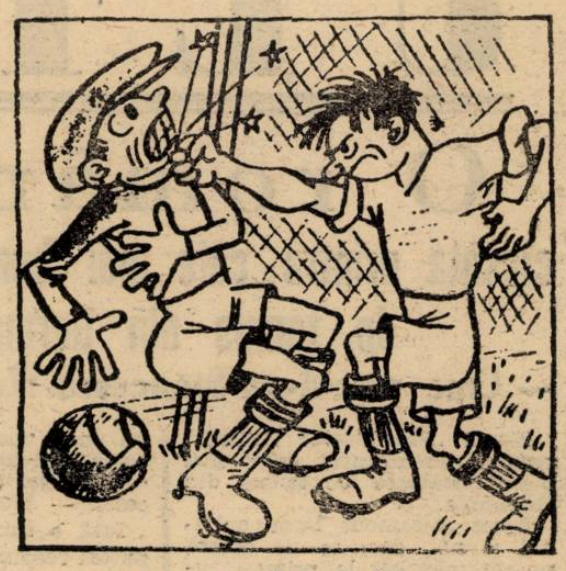

..boxeurul...

...rugbistul..

Numai footballistul pur, transportat la spital, se întreabă surprins, ce joc a participat...

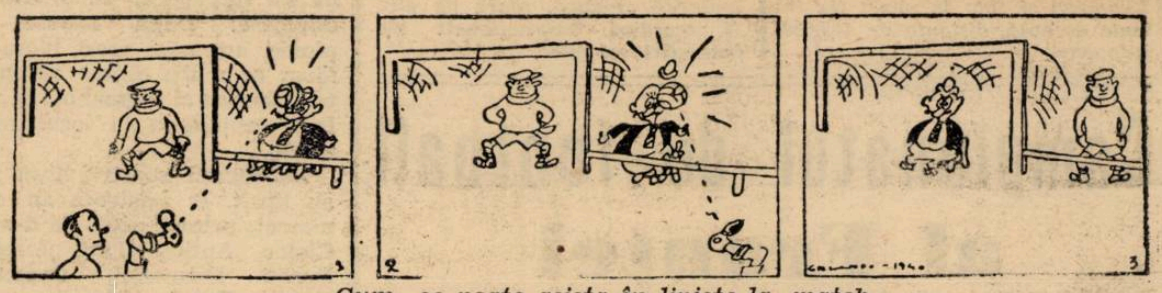

Cum se poate asista în liniște la match

FEROCITATE!

— Ați jucat din ce în ce mai prost. Azi, de pildă, ați jucat așa cum veți juca poimâine!

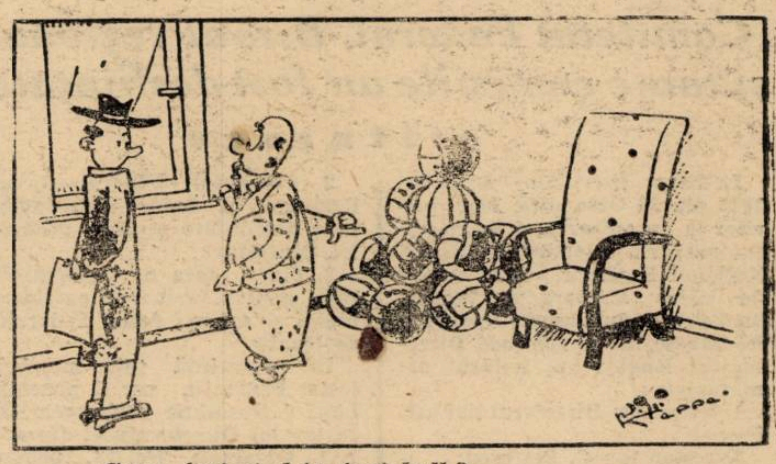

— Cum, joci și d-ta foot-ball?

— Nuuu! Dar grădina mea este lângă un teren de football....

Editura Societății Anonime „Universul", București, Str. Brezoianu No. 23—25 — România

BIBLIOTECA „ASOCIAȚIUNII" SIBIU

2 LEI

Taxa poștală plătită în numerar conform aprobării dir. generale p. t. t. nr. 24.464/939

UNIVERSUL

12 PAGINI

304-1940

Redacția și Administrația: Palatul „UNIVERSUL" str. Brezoianu 23—25. Telefon Centrala 3.30.10; Redacția 5.72.81 Redactor responsabil EUGEN DUMITRESCU

Proprietar: „Universul" S. A. Adm.-delegat: STELIAN POPESCU înscris sub No. 167 Trib. Ilfov

Nr. 304. — Anul III BUCUREȘTI. — Marți 5 Noembrie 1940

ABONAMENTE: (pentru grupări sportive 1000 lei anual) 1 an LEI 500 6 luni LEI 270 3 luni LEI 150

Prima victorie a Brăilei... prima înfrângere a Ripensiei

Unirea Tricolor și-a consolidat poziția de leader

Mica, Rapid și Sportul Studențesc ceilalți învingători ai zilei

Venus la egalitate cu U.D.R.

Arbitrii — cu o excepție — în zi neagră

Cea de a șeaptea etapă a campionatului național a confirmat total așteptările.

A consolidat poziția de leader a Unirii Tricolor și a barat drumul Ripensiei.

Pentru titlu luptă acum Brad, Timișoara și București, dar Unirea Tricolor conduce autoritar cu un avantaj de patru puncte.

Surpriza etapei a adus-o Brăila, care a realizat prima victorie. Propriu zis, înfrângerea Universității nu poate constitui o surpriză pentrucă noua echipă a Brăilei este o formație de valoare. Brăilenii au jucat în matchul acesta cu patru jucători noi, cari au dat toți satisfacție.

Rezultatele cele mai interesante sunt acelea dela Brad și Craiova.

Mica și-a revenit și a învins Ripensia într'un mod, care justifică în totul locul secund ocupat în clasament.

Unirea Tricolor a înregistrat a patra victorie în deplasare. Echipa oboreană a câștigat mult mai greu ca deobiceiu pentrucă Craiova a opus o rezistență dârză.

La Reșița, UDR. a terminat la egalitate cu Venus.

Apărarea Venusului a jucat extraordinar.

Cele două matchuri din Capitală nu au o importanță mare. Au fost două victorii scontate. Dar realizate foarte greu.

In linii mari: o etapă dispusă. Un match nul, trei victorii la limită și două la două puncte diferență. Și încă o caracteristică: o zi nefastă pentru arbitri. O singură excepție la Brăila, unde d. Mielu Petrescu a dat o completă lecție de arbitraj.

„ETAPA No. 7"

BUCUREȘTI:	
Rapid—Ploești	3:1 (0:1)
Sportul St.—Gloria	2:1 (0:0)
BRAD:	
Mica—Ripensia	3:2 (1:0)
BRAILA:	
Brăila—„U"	4:2 (1:2)
CRAIOVA:	
Unirea Tr.—Craiova	1:0 (0:0)
REȘIȚA:	
U. D. R.—Venus	1:1 (1:1)

„ETAPA No. 8"

Vineri 8 Noembrie

Sibiu: Universitatea-Mica.

Duminică 10 Noembrie

București: Venus-Universitatea
București: Rapid-F. C. Craiova
Ploești: F. C. Ploești-Gloria
Timișoara: Ripensia-Sp. Stud.
Galați: Gloria C. F. R.-U.D.R.
Brăila: F.C. Brăila-Un. Tricol.

CLASAMENTUL

1.	Unirea Tr.	3-7-0-1-21: 7=14
2.	Mica	7-5-0-2-10: 9=10
3.	Venus	7-5-0-2-22:14=10
4.	Ripensia	7-4-2-1-24: 9=10
5	Sp. Stud	7-4-2-1-20: 8= 9
6.	Rapid	7-4-1-2-22:15= 9
7.	U. D. R.	7-2-3-2-18:14= 7
8.	Gloria	7-2-2-3-11:17= 6
9.	Gl. C. F. R.	6-1-2-3- 8:13= 4
10.	F. C. Ploești	6-1-0-5- 7:20= 2
11.	Brăila	7-1-0-6- 6:36= 2
12.	Craiova	7-0-2-5-10:20= 2
13.	Universitatea	3-0-0-3- 5: 9= 0

Vineri se rejoacă *finala Cupei* României

A patra — și sperăm că va fi ultima — finală a Cupei României Venus—Rapid, se va disputa Vineri 8 Noembrie pe stadionul ANEF.

Matchul va fi condus de d. Mielu Petrescu.

D-ra Magda Berescu și Vinicius Rurac s'au căsătorit aseară

Aseară a avut loc la Biserica Stejarul, căsătoria religioasă a campioanei naționale de tennis, d-ra Magda Berescu, cu tânărul jucător al A. S. Politehnica Vinicius Rurac.

Nuni au fost d-na Herck și d. av. Caracostea.

Tinerei perechi îi transmitem urările noastre celę mai bune.

Alexandrescu este foulat în careu de Lengheriu

La Zagreb, în fața a 15.000 spectatori JUGOSLAVIA a învins pe merit GERMANIA cu (2—0 1—0)

— Două reprize cu aspect identic și dominate de superioritatea netă a atacului jugoslav —

BELGRAD, 3. (Serviciul nostru special). — La Zagreb, astăzi s'a disputat matchul internațional de football dintre echipele naționale ale Iugoslaviei și Germaniei.

Matchul s'a disputat pe terenul clubului Concordia și la el au asistat 15.000 de spectatori, care au aplaudat îndelung victoria — cu 2:0 (1:0) — a echipei iugoslave.

*

Echipa Germaniei s'a prezentat în formația anunțată. Adică:

Klodt—Janes, Streitle — Kupfer, Rhode, Kitzinger — Lehner, Walter, Conen, Fiederer, Artl.

*

In schimb, iugoslavii au făcut două modificări de ultimă oră: A fost reintrodus Zimmermanncici, iar Jifkovici Ața a fost înlocuit cu Vujadinovici.

Iată formația de azi a Iugoslaviei:

Glaser—Brozovici, Dubaț—Gianici, Jazbinșek, Lehner—Zimmermanncici, Valjarevici, Brozovici, Vujadinovici, Matekalo.

*

Matchul a fost condus de cunoscutul arbitru italian Scarpi.

A arbitrat bine.

*

Jocul, în general, a fost foarte

(Continuare în pag. 8-a)

Gerold a plonjat dar a apărat... norocul din fața lui

In corpul ziarului

Numeroase surprize în campionatul Italiei, Ungariei și Boemiei

BONAPARTE a cucerit titlul național la volley

Bodola, Spielmann, Iuhaz și Covaci — selecționați pentru — echipa Ungariei

A. S. DISTRIBUȚIA
este primul campion de toamnă al districtului București
Lupta a devenit încordată în celelalte categorii

A șaptea etapă a campionatului districtual ne-a desemnat campionul categoriei I-a seria I-a care este A. S. Distribuția.

La acest match trebue să facem o paranteză.

A. S. C. A. M. a jucat extrem de dur degenerând un derby.

Un alt scor a obținut Carmen care a învins pe Viforul Dacia cu 7-2.

Socec Lafayette, Metaloglobus și Av. Sportiv au obținut victorii ușoare.

Din categoria II-a, Sănătatea a fost învinsă de P. T. T. iar F. C. Național a obținut o mare performanță terminând la egalitate cu C. F. R. B. T.

In categoria III-a, am înregistrat două forfaituri: Orfeus și Dacia.

In aceste ultime categorii lupta a devenit abia acum încordată.

CATEG. I-a, SERIA I-a

A. S. DISTRIBUȚIA 2
A. S. C. A. M. 1

Derbyul categoriei I-a, seria I-a s'a disputat pe terenul Biruința între A. S. Distribuția și A. S. C. A. M.

Un derbyu ratat prin faptul că terenul a fost desfundat și A.S. C.A.M. a practicat un joc care numai cinste nu poate face sportului.

Cele două puncte ale învingătorilor au fost înscrise de Constantinescu. Pentru A.S.C.A.M a marcat Mitran.

In urma acestei victorii Distribuția a câștigat și campionatul de toamnă al seriei fără să cunoască înfrângerea.

A condus excelent d. Petre Greculescu — un match greu — următoarele formații:

DISTRIBUȚIA: Coltor, Zamfir, Constantinescu, Sachelarie, Bucșa, Vasiliu, Cornea, Maior, Dumăreanu, Oană, Zorca.

A.S.C.A.M.: Neață, Dima, Sucui, Andrei, Drăgănescu, Popescu, Mitran, Mateescu, Rădulescu, Stroescu, Niculescu.

MON. OFICIAL 4
UNIVERSUL 2

Scorul ar arăta că a fost vorba de o luptă strânsă. Realitatea este însă ceva mai ingrată cu învinșii, fiindcă în afară de faptul că prima repriză a fost în favoarea lor (ca scor) dar nu ca dominare, în al doilea mi temps învingătorii au dominat integral, fără a da o clipă de răgaz apărării adverse (care număra 11 jucători).

Formațiile:

Mon. Oficial: Pleșa, Tomescu, Mișa, Ionescu M., Farcaș, Teodorescu, Niculescu, Popescu I., Andreescu, Baneș II, Pătrașcu.

Universul: Marinescu, Dobrescu, Stan, Puchianu Gh., Căpățână, Stănculescu, Dumitru M., Puchianu P., Ștefan, Popescu A., Meroiu.

COLȚEA 3
LUCEAFĂRUL 2

Matchul s'a desfășurat pe un teren impracticabil și a impus jucătorilor eforturi duble.

Așa cum prevăzusem, Colțea a învins, destul de greu, datorită faptului că au întâlnit un adversar dârz și din cauza terenului mocirlos.

Scorul este deschis de învinși în chiar primul minut de Rădulescu A. Apoi Popescu T. (min 33) egalează și Sandu ridică scorul pentru Colțea în min. 41.

La reluare, Sandu mărește scorul pentru Colțea, iar Georgescu reduce handicapul.

D-lui Almajan i s'au aliniat următoarele formații:

Colțea: Bădulescu, Grigore, Brighilescu, Duiu, Răsoi, Ghica, Petculescu, Barbu. Sandu, Popescu T., Tăbăcaru.

Luceafărul: Savu, Dinulescu, Năstase, Stănescu, Ștefănescu, Georgian, Vasilescu, Filip, Rădulescu, Carol Gh., Georgescu.

A. C. S. A. 4
GLORIA 2

Pe terenul din șos. Olteniței s'a jucat matchul dintre districtualele A.C.S.A. și Gloria care a revenit cu scorul de 4—2 gazdelor care au fost în tot timpul matchului net superiori.

Echipele s'au aliniat astfel:

A.C.S.A.: Titi Dumitrescu-Amăreanu, Râșnoveanu, (Popa) Râșnoveanu, Durbalău, Zanea, Genu, *Ilie Petrescu*, Luțescu (ginerică), Cimponeru.

Gloria: Lotir, Cojocaru, Drăgănescu, Stepleanu, Iordache, Hristu, Dron, Preda, Țiri, Buruiană, Vlăsceanu.

CLASAMENTUL CAT. I-a SERIA I-a

A. S. Distrib.	1	5	2	0	20: 7	12
A.S.C.A.M.	7	4	0	3	21:13	8
Mon. Oficial	6	3	2	1	17:12	8
A.C.S.A.	7	3	2	2	17:14	8
Luceafărul	6	3	0	3	11:18	6
Colțea	6	2	1	3	11:13	5
Universul	7	1	2	4	11:16	4
Gloria	6	0	1	5	5:20	1

CATEG. I-a, SERIA II-a

METALLOGLOBUS 9
ADESGO 1

Rezultatul este real dacă ținem seama de ocaziile avute de învingători, totuși învinșii nu meritau înfrângerea aceasta, deoarece au jucat cu mult suflet și de foarte multe ori mai clar decât Metalloglobus.

Goalurile au fost înscrise de Schulder (4), De Viitor (2), Vasilescu, Broza și Pokorny.

Patrichi a marcat din 11 m. goalul învinșilor.

FORMAȚIILE:

Metalloglobus: Chendrean, Soss, Nyari, Ioanovici, Nitroi, Constantinescu, Buza De Viitor, Pokorny, Vasilescu, Schulder.

Adesgo: Cristea, Mihalovici, Mitre, Patrichi, Serbănescu, Schuller, Istrate, Brener, Petculescu, Galiga, Gafencu.

SOCEC 7
CICLOP 3

Eri dimineață, pe arena tramvaiștilor, Socec a reușit să învingă la scor, un adversar vlăguit și lipsit de energie. Matchul, cu scăderi din toate punctele de vedere, nu are istoric, desfășurându-se tot timpul în nota de dominare a librarilor, care prin Ghidriceanu (1), Umberto (în propria poartă), Grecu (4) și Petrescu (1), administrează adversarului o copioasă porție de goaluri, reușind la un moment dat să conducă cu 7—1. In ultimele 20 de minute, Ciclop reduce handicapul prin Istrate și Manoliu.

D-l Muscan a arbitrat următoarele formații:

SOCEC: Paraschivescu, Sitaru, Theodorescu, Antonescu, Dobeș, Ross, Iulian, Ghidriceanu, Grecu, Barbu, Sandu Petrescu.

CICLOP: Stanciu II, Marino, Rafinsky, Umberto, Cuttry, Alexandrescu, Constantinescu, Istrate, Manoliu, Armeanu, Radu.

S. T. B. 3
VERGU 2

După o serie de rezultate frumoase, care au culminat prin victoria repurtată asupra lui Metalloglobus, Vergu a fost nevoit, datorită unui concurs nefavorabil de împrejurări, să încline steagul în fața unei echipe căreia i-a fost cel puțin egală.

La fluerul d-lui Ioachimescu Ioan s'au aliniat echipele:

S. T. B.: Nobloc, Cornel, Șeica, Adam, Blujdea, Costel, Stănescu Blădău, Caciuc, Niculescu Titi, Igrișeanu.

VERGU: Ciucu, Condeescu, Papană, Antonescu, Gogu, Dicu, Zaharia, Niculae, Farina, Jean, Mușolan.

AV. SPORTIV 8
A. G. E. R. 0

Avântul a jucat cu multă însuflețire și nu putea pierde.

Ager s'a apărat, dar având echipe descompletată nu putea rezista mai mult.

Dela Avântul au jucat bine Porojan, Mărgărit, Preda și Vasile. Dela Ager: Petrescu, Sunaș, Fane și Costel.

A-șvântul ndilor Sossjivo m,a.

AVANTUL SP: Mărgărit, Preda, Cioca, Rică, Prodileanu, Zugravu, Marinescu, Munteanu, Poropan, Mihailidis, Vasile.

AGER: Antonescu, Petrescu, Ionescu, Fane, Costel, Marin, Sunaș, Ispas, Carapancea, Vasile.

CLASAMENTUL CAT. I-a SERIA II-a

Soc. Lafayette	5	5	0	0	39: 6	10
S. T. B.	5	5	0	0	18: 4	10
Vergu	7	4	1	2	28:15	9
Metalloglobus	6	3	1	2	24: 9	7
Ciclop	7	2	2	3	29:23	6
AV. Sportiv	7	2	0	5	21:37	4
Adesgo	6	1	1	4	8:38	3
A. G. E. R.	7	0	1	6	6:41	1

CATEG. I-a, SERIA III-a

CARMEN 7
BIF. DACIA 2

Matchul de deschidere la partida Sp. Studențesc—Gloria a fost furnizat de Carmen și Vif. Dacia.

Conform așteptărilor Carmen și-a surclasat adversarul cu 7—2. A fost un math spectaculos în care echipa d-lui Mociorniță s'a afirmat net.

Cele șapte puncte au fost înscrise de Monațiu (5) și Ionel Mociorniță (2). Marcu Nicolau și Filimon au înscris pentru învinși.

chipele au aliniat următoarele formații:

CARMEN: Costache, Panowsky, Rösler; Dona, Turk, Silvestru, Popescu, Torjoc, Bonațiu, Ionel Mociorniță, Ionescu.

Echipa învingătorilor a jucat fără greșală remarcându-se toți.

MILITARI 4
ARSENAL 1

Confirmând așteptările suburbanii s'au impus eri din nou, recoltând o frumoasă și concludentă victorie, de astă dată în dauna Arsenalului.

Și în acest joc ca și în celelalte anterioare, echipa din suburbană s'a ilustrat printr'un soccer de bună calitate.

Dascălu Dumitru (2), Silaghi și *Gică Dobre* au marcat pentru Militari iar Eracle a înscris punctul de onoare al învinșilor.

LEONIDA 5
METROPOLA 0

Eri pe arenda Belvedere s'a disputat un match între echipele Leonida și Metropola.

Desi Leonida cu o condiție fizică mai proastă decât echipa adversă, a învins foarte ușor cu scorul de 5—0.

Punctele au fost marcate de: Tănase min 5, Luca min. 30 din penalty, Bălănescu min. 65 și 72 și Pârvulescu în minutul 85.

Echipele au aliniat următoarele formații:

Leonida:

Bujoreanu, Zamfirescu, Beltig, Constantinescu, Bălănescu, Poenaru, Tănase, Florea, Kotrochez, Luca, Pârvulescu.

Metropola:

Ienescu, Harvat, Bădăin, Bălcescu, Koman, Vulpescu, Rizescu, Alexandrescu I, Brătescu, Alexandrescu II, Dumitrescu.

IND. IUTEI 3
S. E. T. 1

Matchul terminat cu victoria Iutei a fost tot timpul la discreția lor. Iuta a jucat foarte bine și în special cu elanul cei caracterizează. In matchul de azi echipa a fost remaniată ca urmare a înfrângerii suferite acum o săptămână, fiind introdus un nou junior Cristescu II care a dat deplină satisfacție.

Industria Iutei: Cristescu I, Ionescu, Negru, Cristescu II, Mihăilescu, Mitranè Broia, Cociș I, Samoilescu, Sabo și Cociș II.

CLASAMENTUL CAT. -Ia SERIA III-a

Vif. Dacia	6	4	0	2	25:16	8
Leonida	5	3	2	0	16: 5	8
Ind. Iutei	6	3	1	2	18:11	7
Carmen	3	3	0	0	24: 4	6
Militari	5	3	0	2	15:13	6
S. E. T.	6	2	1	3	13:15	5
Metropola	6	1	0	5	8:30	2
Arsenal	7	1	0	6	10:35	2

CATEG. II-a, SERIA I-a

DACIA TRAIANA 6
GRIVIȚA 0

Invingătorii au cucerit o victorie ușoară, în dauna unui adversar slab și pe un teren imposibil.

Scorul la pauză a fost 2—0, golurile fiind înscrise de Vișan (2), Botez, Manea, Papaianopol și Paul Nicolae.

CAPITALA 3
FULGERUL 1

Plecați ca favoriți ai acestui match tipografii se instalaseră dela început în careul advers și reușesc să deschidă scorul dintr'un penalty transformat impecabil de Ilie. După puțin timp Fulger are o sclipire și egalează dintr'o ezitare a apărării adverse. Cu puțin înainte de pauză, Ștefănescu reia conducerea pentru Capitala, în urma unei greșeli a portarului advers, Tita.

După pauză Capitala domină cu autoritate, însă nu poate marca din cauza ghinionului și mai ales a terenului impracticabil. Cu puțin înainte de sfârșit, Georgescu stabilește scorul final pentru echipa sa, în urma unui shoot dela 16 m. S'au remarcat dela învingători: Negoescu, Crăciunescu, Ilie, Ștefănescu și Georgescuè, iar dela învinși: Tita, Varga și fundașii.

PEBE 3
Colentina 2

Eri arena A.S.C.A.M. a găzduit

(Continuare in pag. 8-a)

CITIȚI CONTINUARE LA RUBRICA DE FOOTBALL IN PAGINA 3-a

SPECTACOLE

Teatre

OPERA ROMANĂ: Matineu: Năpasta; seara: Boema

NAȚIONAL: Matineu: Faust; seara Femeia Cesarului

STUDIO V. ALECSANDRI: Matineu și seara: Capul de rățoi

SARINDAR: Matineu: Coana Chirița în voiaj; seara: Flacăra sfântă

COMEDIA: Matineu: Blockhaus Seara: Tălharii.

REGINA MARIA: Matineu: Hoții; seara: Papa se lustruește

LIGA CULTURALA: Matineu și seara: Lipitorile satelor

MUNCA ȘI VOE BUNA: Matineu: Lie-Vlorie. Seara: Soacra și nora.

CARABUȘ (Savoy): Matineu și seara: Curaj Tănase.

ALHAMBRA: Matineu și seara: Târgul sărutatului.

TEATRUL ION VASILESCU: Matineu și seara: Suflet candriu de papugiu.

Cinematografe

ARO: Hotel Sacher și jurnal nou.
SCALA: Ispita unei nopți.
CAPITOL: Iadul îngerilor cu cei 6 copii ai străzii, Margaret Linchay și jurnal Ufa.
TRIANON: Căpitanul Mollenard.
TRIANON: Cuvânt de onoare și jurnale.
SELECT: La răscruce de vânturi.
FEMINA: Primul bal.
ARPA: Botezul focului și Bănuită.
PALAS BULEVARD: Prizonierele destinului
REGAL: „Ispita unei nopți" și jurnal U. F. A.
ROXY: Pygmalyon; Jurnal Ufa.
SAVOY: Vin ploile și Tentație.
ELYSEE: Cine e Antonia Machin, Cei trei Godonas și revista Balamuc Elysée.
FRANKLIN: Sudan și Necunoscuta dela Monte-Carlo.
FORUM: Pericolul roșu și S-au cunoscut și s'au iubit.
OMNIA: Viena cântă, Viena dansează; Aventurile lui Huchlebery Fynn și trupa de reviste Titi Mihăilescu.
NISSA (Str. Intrarea Zalomit nr. 6 (Cișmigiu): Omul cu masca de fier; Patru bărbați și un jurământ.
BIZANTIN (Bd. Elisabeta 2): Brigada Nordului și Omul cu masca de fier.
AIDA: Femei în alb și Dincolo de ziduri.
AMERICAN: Tunelul, Balalaica și jurnal românesc.
BARCELONA: Sudan și Femei condamnate.
CARMEN: Oameni de secrificiu și Vestul sălbatec.
COTROCENI: Omul cu masca de fier și Zenobia cu Bran și Stan, jurnal vorbit în românește.
DICHIU: Moartea obosită și Andy Hardy cowboy.
DACIA: Zarina și Agentul mascat.
DIANA: Plăcerea nebunilor, Ucigașul din Oregon și artiști.
EDISON: Vulturul negru (operă completă) și Mister Zero.
FLORIDA: Orașul blestemaților și Dragoste în surdină.
GRAND: Comoara din Insula Piraților (operă completă) și jurnal O.N.T.
ILEANA: S'au cunoscut și s'au iubit și Andy Hardy milionar.
IZBANDA: Bel-Ami și Casa de corecție.
LIZEANU: Comoara din Insula Piraților (operă completă) și ansamblul de artiști Georgescu-Iași.
LIA: Fetițele au crescut și Adevăr cu orice preț.
LUCIFER: Se lasă noaptea și Tigrul din Arizona.
LILLY (Șoseaua Giurgiului nr. 3): Visul unei prințese și Gorilă.
MARCONI: Șarja morții, Romanța și trupă de reviste M. Bejan.
MARNA: Balalaica, Amenințări și trupa de reviste Titi Mihăilescu.
MODEL: Mezalianța și Ora fatală.
MIORITA: Stânca de mărgean și Jertfa supremă.
NERO: Fetițele au crescut și Umbra morții.
NONI: Nu sunt criminal și Stan și Bran „Aviatori".
ODEON: Luna de miere în Bali și Campania din Polonia.
PELEȘ: Rivalii și Mireasa fugară.
PARIS: Camarazi de zbor și Salvatorul Vestului.
PACHE: Carnavalul Alb și Viața e un joc.
RAHOVA: Lanțuri sfărâmate și Balalaica.
REX: Balalaica și Coarnele sunt eterne.
SPLENDID: Cleopatra și Eroina.
TOMIS: Elizabeth și Essex Floria Capsali în Dansuri românești.
UNIC: Fetițele au crescut și Adevăr cu orice preț.
UNION: Pacific și Stan și Bran în Eroi fără voe.
UNIREA: Miezul nopții și Tarzan în exil.
VOLTA BUZEȘTI: Fetițele au crescut și Zenobia.
VOLGA: Cavalcada Hollywoodului și Aproape de cer.
VENUS: Hotel pentru femei, Andy Hardy milionar și jurnal.
VERGU (Șos. Mihai Brăvu 221): Brigada Nordului; Insula Ocnașilor.

Sportul Studențesc a învins greu Gloria

Scorul 2:1 (0:0) n'a fost 2:2 decât printr'o greșeală a arbitrului

Au marcat Gică Popescu, Pintea (în propria poartă) și Henegaru

Matchul a fost întrerupt de scandal

Întâlnirea dintre Gloria și Sportul Studențesc ar fi fost monotonă și somnolentă. Și — ceea ce este mai important pentru arădeni — s'ar fi terminat la egalitate Dacă arbitrul matchului ar fi fost altcineva decât elegantul și nevinovatul domn Vlahu Galați sau Brăila

Intr'adevăr, singurele momente interesante au fost create candid de arbitrul și deciziile sale inedite.

Punctul culminant a fost desigur în minutul 38, când Gloria a marcat și arbitrul nu a acordat pentrucă... nu a vrut să acorde goal. (Acesta este cel mai decent motiv, care ar putea fi invocat de arbitru)

Dar toate aceste episoade create de regisorul Vlahul vor fi povestite la vremea lor.

*

Matchul fără ele a fost plictisitor; pentrucă a fost o luptă zadarnică după o mingie fără adresă. Alură și ton minor: aer nostalgic, toate lucrurile au fost ieri mărunte și domoale

Și totuși n'au jucat două echipe slabe — Gloria a arătat câteva lucruri bune iar Sportul Stundențesc n'a jucat chiar atât de slab.

Eforturile lor au fost însă atât de deslânate; matchul a părut atât de obosit și obositor încât toate aceste lucruri bune s'au pierdut într'o indiferență, care a stăpânit egal tribunele și peluza.

*

Gloria nu merita poate să egaleze. A dominat Sportul Studențesc și arădenii n'au isbutit să reacționeze decât prin acțiuni izolate dar periculoase.

Au marcat însă două goaluri valabile și în realitate au terminat la egalitate cu Sportul Studențesc; care nu e, desigur, cu nimic vinovat că arbitrul nu a acordat cel de al doilea goal marcat de arădeni.

Principala deficientă a echipei este linia de atac, care e de o ineficacitate desolantă. Și este astfel pentrucă nu are extreme.

E ciudat că tocmai echipa, care are două aripi foarte bune, pe Batrin și Tudor a pierdut ieri pentrucă nu a avut extreme.

Gloria a venit fără Batrin. Iar Igna și Mercea deși au o viteză derutantă nu sunt două extreme divizionare, căci nu au decât atâta.

Igna face și greșeala de a veni prea mult înapoi, astfel că în momentele de dominare adversă devine un al patrulea mijlocaș.

In felul acesta echipa nu poate reacționa niciodată cu o acțiune de surpriză pe aripa dreaptă.

Dar dacă Gloria nu are atac are o bună apărare; mai ales o foarte bună linie de mijlocași. Siclovan, Mladin și Micola au jucat bine atât în apărare cât și în atac.

Deasemenea, Gerold este un portar bun, iar cei doi fundași pe care terenul l-a handicapat în mod vizibil, sunt jucători de bază. Puțin inerți în degajări dar decișI în atacul la om.

In orice caz, într'un campionat, care a promovat în linii mari mediocritatea, Gloria a fost o excepție.

Această echipă din Arad, care ieri a jucat minor, dacă va putea găsi un jucător de tripletă și va veni din nou la București cu Bătrin și Tudor extreme, va lăsa o impresie mult mai bună.

*

Sportul Studențesc a jucat ieri mult mai slab ca deobiceiu. Este un lucru care nu poate fi contestat.

Mijlocașii de margine cu mers prea mult cu mingia. iar Drăgan, care în general a jucat bine a căzut total în jumătatea a doua a ultimei reprize.

Lucrul este explicabil. Drăgan venea de pe zonă și a jucat complet neantrenat.

Gloria a devenit mult mai periculoasă în ultimul sfert de oră al matchului. Tocmai pentrucă mijlocașul centru universitar căzuse.

In afară de acest joc eronat al liniei de mijlocași, altă cauză a slabei comportări universitare trebue căutată în jocul incert al tripletei. Marinescu nu și-a păstrat locul iar interii au fost lipsiți ieri de clar viziune

Au jucat aproape în totdeauna „un moment mai târziu". In modul acesta extremele, la începutul acțiunilor, foarte bine plasate, erau găsite „contra pied" și fundașii arădeni au soluționat mult mai ușor problemele.

Iată pentru ce Sportul Studențesc a ratat ocazii, care păreau goaluri făcute și nu a marcat decât în urma unor greșeli ale apărării arădene

*

Jocul a început calm și a continuat calm.

S'ar fi terminat calm dacă — așa cum s'a remarcat dela început — arbitrul nu ar fi intervenit de câteva ori să turbure liniștea.

In prima parte a jocului a refuzat un penalty în careul Sportului Studențesc: a acordat și apoi a anulat un penalty în careul Gloriei și a anulat deasemenea un goal marcat în cele mai reglementare condiții de universitari

In repriza a doua, jocul a început parcă mai iute. Sportul Studențesc a atacat mai sudat, mai hotărît și domină.

Scorul nu este însă deschis decât târziu: în minutul 24.

Beraru a centrat departe la Ștefănescu, care trezuse extrem stânga. Acesta a reluat centrând și el iar Gică Popescu din centru a marcat fulgerător în colțul de sus.

Goalul acesta a slăbit și mai mult rezistența arădeană.

Dar nu prea mult timp.

Gloria și-a revenit și a schițat câteva atacuri destul de periculoase.

Al doilea goal a fost marcat în minutul 32 dintr'o greșeală; mai degrabă dintr'o întâmplare nefericită

Mihăilescu a tras lung la poartă; mingia s'a lovit de capul lui Pintea și Gerold, care fusese plasat pe shootul lui Mihăilescu, n'a mai putut face nimic.

Spre deosebire de primul goal acesta pare a nu fi influențat nefavorabil moralul arădenilor.

Poate pentrucă Drăgan a căzut imediat după acest goal.

Intr'adevăr, Gloria reacționează puternic și în minutul 36 reduce handicapul în urma unei schimbări de joc. A fost cel mai frumos moment al jocului.

Mercea e deschis lung de Lupuțiu și centrează; Pop trage dar Mișu Constantinescu ieșit din poartă respinge și Henegaru marchează pe sus peste planjonul inutil al lui Constantinescu Grecu.

Două minute mai târziu a isbucnit scandalul.

Gloria — încurajată — atacă și în minutul 38 Pop primește mingia printre fundași; Mișu Constantinescu îi plonjează în picioare, cad amândoi și mingia se oprește în nori. Pop mai are timp s'o împingă în goal. Mingia se oprește încăodată în nori dar după linie. Se reped apoi mai mulți jucători, se produce învălmășeală și Misu Constantinescu scoate mingia din poartă.

D Manole Vlahu, care pe un raport de delegat federal a scris NU cu apostrof, a anulat goalul.

Deși fusese și caz de penalty căci Mișu Constantinescu l-a ținut de picior pe Pop.

A isbucnit apoi scandalul. A ținut șease minute. Dar d. Manole Vlahu n'a marcat timpul.

Echipele au aliniat următoarele formații:

*

SPORTUL STUDENȚESC: Mișu Constantinescu, Mitan, Befa; Bărbulescu. Drăgan, Constantinescu Grecu; Beraru. Mihăilescu, Marinescu, Ștefănescu, Gică Popescu.

GLORIA: Gerold, Pintea. Volintir; Șiclovan, Mladin, Micola; Igna, Lupuțiu, Pop, Henegar, Mercea.

— X —

U. D. R.–Venus 1–1 (1–1)

Un match dur în care juniorul GABOR a fost cel mai bun din 22

Au marcat Gabor și Pop Vasile

Reșița, 2 (Prin telefon). — *A fost un match dur și o luptă mare. U. D. R. a atacat vehement dar apărarea Venusului a rezistat eroic.*

Jocul a început cu un iureș reșițean dar Venus nu s'a intimidat și a reacționat puternic.

In minutul 7 a deschis chiar scorul.

Ploeșteanu a tras puternic la poartă, Conrad a respins cu pumnii la Gabor, care a tras pe lângă portar și a marcat.

In minutul următor Micu este lovit la un atac al lui Sfera și părăsește terenul.

*

U. D. R. atacă vehement dar nu poate marca decât în minutul 18 din penalty.

Lupaș foultează pe Pantea în careu și lovitura e transformată de Pop, care înscrie fulgerător peste David.

Venus contraatacă viguros și în minutul 30 Petea trage în bară. Două minute după el Dura ratează o ocazie bună.

*

După pauză în minutul 4 Dura marchează dar goalul e anulat pe motiv de offside.

U. D. R. domină. In minutul 22 Dura are din nou o ocazie mare. E singur în fața porții. David îi plonjează însă în picioare și salvează.

Venus ratează și el două ocazii prin Ene iar David salvează încă odată un punct plonjându-i lui Zsizsik în picioare. Era în minutul 43.

*

Cel mai bun om de pe teren a fost juniorul Gabor. S'au remarcat apoi Negrescu și Ploeșteanu.

Dela U. D. R., cei mai buni au fost Borgia, Neagrău, Selegeanu, Pop și Dura.

*

D. Ritter a condus slab următoarele formații:

VENUS: David, Sfera, Negrescu; Bandrabura, Fieraru, Lupaș; Ene, Ploeșteanu, Gabor, Petea, Iordache.

U. D. R.: Conrad, Fodor, Borgia; Neagrău, Csipai, Selegeanu; Micu, Pantea, Pop Vasile, Zsizsik, Dura.

MICA a dominat

75 minute din joc și — firește — a învins

RIPENSIA cu 3-2 (1-0)

Brad, 3 (Serviciul nostru special) — Joc frumos și corect, fără niciun accident, iată ce a fost matchul Mica—Ripensia, care s'a disputat astăzi în localitate, în fața a 4000 de spectatori.

Ca aspect, jocul sa desfășurat în nota de superioritate a Micii, care a dominat 75 din 90 de minute. In acest timp, apărarea oaspeților a rezistat vitejește Iar atacul timișorenilor a trăit prin Bindea; Lazăr a muncit mult și stât.

*

Cele cinci goaluri— victoria a revenit echipei gazde la scorul de 3:2 (1:0) — s'au marcat în felul următor:

Min. 20: Cociuban pasează lui Marian. care înscrie imparabil: 1—0

Min. 60: Chereșlădeanu centrează de pe tușe și Cociuban II reia vollee direct în plasă: 2—0.

Min. 73: Bindea profită de o greșeală a apărării adverse și reduce scorul: 2—1

Min. 78. Chereșlădeanu lovește foarte puternic, dar Pavlovici nu poate reține balonul, pe care-l scapă în plasă: 3—1.

Min 85: Bindea scapă de toată apărarea Micii și marchează fără dificultate: 3—2.

*

Arbitrajul d-lui Hunlade foarte slab. A nemulțumit.

*

S'au remarcat: Iancu, Lungu, Pascu, Marian, Cociuban II și Chereșlădeanu dela Mica, Pavlovici, Oprean. Felecan și Bindea dela Ripensia

*

Cele două echipe au aliniat următoarele ormații:

Mica: Alexandru— Iancu, Lungu—Teodorescu, Fusoi. Pascu — Chereșlădeanu Ivănescu, Cociuban II, Manian, Pop

Ripensia: Pavlovici—Oprean, Felecan — Simatoc, Cotormani, Covaci—Bindea, Andreescu, Mioc Lazăr, Vodă.

*

In deschidere s'a jucat partida Mica II—U M Cugir. Mica II a învins cu 3—1 (3—0).

C. A. O. a trecut în fruntea campionatului ardelean

BUDAPESTA, 3. (Serviciul nostru special). — In cadrul campionatului ardelean, azi s'au obținut următoarele rezultate:

CLUJ: Bastya—C.S. Satu Mare 1:0 (1:0).

BAIA MARE: C.A.O.—C.S. Baia Mare 2:0 (1:0).

ORADEA: C.A.C.—Stăruința 2:0 (2:0).

In urma acestor rezultate clasamentul se prezintă astfel:

C.A.O.	2	2	0	0	6:0=4
C.S. Satu M.	3	2	0	1	4:3=4
C. S. Baia M	3	2	0	1	5:4=4
C.A.C.	2	1	0	1	4:3=2
Bastya	3	1	0	2	2:7=2
Stăruința	3	0	0	3	2:5=0

CITIȚI CONTINUARE LA RUBRICA DE FOOTBALL IN PAGINA 4-a

LEADERII DIVIZIEI B au călcat cu stângul...

METALOSPORT și JUVENTUS ÎNVINȘI

iar C.F.R. (Turnu Severin) a terminat la egalitate cu... C.A.M.T.

In cadrul celei de a șaptea etape a diviziei B, s'au înregistrat o serie de rezultate cari au răsturnat toate pronosticurile.

O întreagă pleiadă de favoriți au fost nevoiți să cedeze, caracteristica etapei fiind astfel victoria outsiderilor.

Ceeace-i mai interesant este faptul că doi din leaderii diviziei, Metalosport și Juventus au fost învinși în mod senzațional.

In special înfrângerea leaderului seriei II-a, constitue marea surpriză a zilei.

C. F. R. T. Severin a suferit un semi-eșec pe teren propriu din partea C. A. M. T.-ului, care a reușit astfel o performanță remarcabilă.

La Lupeni s'a înregistrat forfaitul Cimentului, care l-a anunțat dealtfel.

Scorurile zilei au fost obținute de Jiul (5-0 cu C. F. R.) și Chinezul (4-0 în dauna Vulturilor).

O altă caracteristică a etapei a fost victoria aproape unanimă a timișorenilor și în special victoria noilor promovate cari au învins la scor formații redutabile. C. F. R. a învins chiar în deplasare.

Arbitrii au fost însă o dezilluzie pe întreg cuprinsul țării.

Chinezul Ilsa 4
Vulturii Textila 0

Teren Banatul.
Spectatori 360.
Arbitru Milivoiu.

Timișoara, 3 (prin telefon. — Intrecând așteptările, Chinezul a reușit o strălucită victorie asupra jugojenilor.

Dacă însă rezultatul de pe teren nu este real față de învinși, el ne indicând just valoarea dintre adversari, Chinezul, datorită unei înaintări tari, ce a atacat vehement, a reușit să înscrie patru puncte.

Infrângerea categorică a Vulturilor se datorește moliciunii atacanților, care în fața porții au fost nehotărîți deși au avut multe ocazii de marcare.

Insfârșit, se pare că Chinezul și-a regăsit pasul și forma, a cărei lipsă i-a dăunat în ultimul timp, când a pierdut prețioase puncte.

Și din nou Vulturii a dovedit că numai în bârlogul ei știe să scoată rezultate favorabile ei.

Punctele au fost marcat în min. 5, 7, 64 și 81 în ordine de Skelenarik, Macsa, Bajusz și Monjak.

Formațiile s'au prezentat pe teren, în fața d-lui Milivoi (înlocuitor în lipsa arb. Beldeanu), astfel:

Chinezul: Szücs, Beckny, Molnar, Losoncz Petsowsky, Freichardt, Monjak, Bajusz, Sklenarik, Wilhelm, Nacsa.

Vulturii: Holtzmann, Doroghi, Hlavaty, Stocia, Iorga, Hambalko, Schira, Popescu, Wolner, Hamsel, Mayer.

S'au remarcat: Molnar, Petsowsky, Lajusz și Wacsa, iar la învinși individualități n'au fost, înaintarea fiind foarte slabă.

Politechnica 4
S.S.M.R 1

Teren Banatul
Spectatori 400
Arbitru Chicin.

Timișoara, 3 (prin telefon). — Matchul de astăzi a coincis cu prima victroie a studenților în al treilea match.

Și a fost această victorie pe deplin meritată. Chiar scorul destul de categoric o demonstrează.

In prima repriză „Poli" a avut jocul la discreție. A luptat cu multă inimă, cu mult elan, răsturnând calculele, care prevedeau că jocul bărbătesc poate înfrânge ambiția.

Totuși nici S.S.M.R. n'a jucat rău, ridicând cu atât mai mult valoarea victoriei studențești.

Extrema Milițescu, tot odată autorul celor patru puncte, a fost factorul hotărîtor al victoriei. A fost în același timp cel mai bun om de pe teren, dovedind o tehnică și o vervă de shoot excepționale.

In min. 14 Milițescu deschide scorul printr'un shoot dela 20 m., la care portarul nici nu se aștepta.

Mărirea scorului survine în min. 26 când la un corner, fundașul muncitorilor face hands în careu. Penalty-ul acordat este transformat de Milițescu.

După pauză tot Milițescu ridică scorul în min. 54. Iar în min. 59 Kundt reușește să apere un penalty slab bătut de Bugariu. S. S. M. R. contra-atacă puternic și marchează singurul punct în min. 65 prin Plavortiak. Tot excelentul Milițescu este cel care stabilește scorul final printr'o acțiune personală în min. 71.

Formațiile s'au aliniat pe teren în următoarea ordine:

Politechnica: Kundt, Sandor, dr. Iancovici, Gaal, Stepan III, Cioban, Milițescu, Bugariu, Țepeneag II, Muntean, Dumitrescu.

S. S. M. R.: Bugariu, Hirschbeck, Pataky, Brandt, Kilvanja, Letalyk, Plavosliak, Weiss, Balazs, Sárközy, Lakatos.

S'au remarcat: dr. Iancovici, Gaal, Cioban, Bugariu și Munteanu, iar dela învinși îndeosebi apărarea.

C.F.R. (T.-Severin) 3
C.A.M.T. 3

T.-Severin 3 (prin telefon). — Leaderul era să piardă șefia. Și cel care i-a periclitat-o a fost tocmai slaba formație (actualmente) a timișorenilor. Totuși rezultatul acesta dovedește o revenire de ultim moment.

C. F. R. a pierdut matchul din mână după ce conducea cu 3—0. A luat jocul prea în neserios, uzând de o tactică ușuratică.

A permis astfel C.A.M.T.-ului să înscrie de trei ori, egalând situația și încurcând oarecum socotelile leaderului în clasament. Noroc că toți pretendenții la titlu au pierdut și ei puncte prețioase.

Au marcat: Ludwig (de două ori) în minutul 10 și 13, și Szillard în min. 30. Apoi C.A.M.T. își revine și atacurile ei sunt fructificate de trei ori de același Galgorzy care a jucat excelent. El a înscris în min. 31, 36 și 83.

C.F.R. (Timișoara) 3
Crișana C.F.R. 1

Arad, 3 (prin telefon). — Rezultatul la pauză 1—1.

Arbitu: Atanasiu (Cugri).

Marcatori: Nicușan (min. 18 și 82) și Novac în propria poartă (min. 55) pentru C. F. R. (Timiș.) și Grigorescu (Crișana).

Formații: C. F. R.: Ciopraga, Giurițan, Pascu, Neuruhr, Buciumei, Ilici, Ritter, Sârbu, Nicușan, Inozedi, Lungu.

Crișana C. F. R.: Săbău, Ardeleanu, Novac, Raicu, Simceac, Tolan, Durghiu, Ianca, Luca, Păcurar, Grigorescu.

Răsturnând pronosticurile, C. F. R. din Timișoara a învins în deplasare Crișana C. F. R. din localitate a cărei înfrângere ne confirmă definitivul eșec al acesteia.

Noua promovată a făcut un joc peste așteptări, atacând în trombă și silind apărarea adversă să acorde nenumărate lovituri libere.

Incolțit, Novac a marcat chiar în proprie poartă.

SERIA I

C.F.R. (T.-Severin	6	4	1	1	22:14	9
S. S. M. R.	7	4	0	3	14:14	8
Vulturii Text.	7	4	0	3	14:17	8
Electrica	6	2	0	3	8:6	6
Rapid	6	3	0	3	12:10	6
Chinezul	6	3	0	3	15:11	6
C.F.R. (Timiș)	3	2	0	1	8:6	4
Crișana C.F.R.	7	2	0	5	10:19	4
C.A.M.T.	7	1	2	4	13:21	4
Politechnica	3	1	1	1	7:5	3

Ind. Sârmei 3
Metalosport 1

Câmpia Turzii, 3 (Prin telefon). Scor la pauză: 1-1.

Marcatori: Mari (min. 6), Vultan (min. 63) și Mureșan (min. 81) pentru Ind. Sârmei și Schreiber (min. 13) pentru Metalosport.

Arb. Lungu (Brașov) bun.

Formații: Ind. Sârmei: Bidea, Stoica, Felecan III, Vultan, Mari, Cbicomban, Ursan, Mureșan, Ragolcea, Erecz, Gâbudean.

Metalosport: Kantdik, Humel, Oltean, Gruia, Bărbulescu, Crișan Pantea, Cenau, Barzu, Schreiber, Dochiu.

Vorba proverbului „Când îi dai nas lui Ivan..."

Așa și cu Metalosport.

După o strălucită victorie asupra Micei, leaderul seriei II cedează în mod lamentabil în fața Ind. Sârmei.

Prevăzusem greutăți oaspeților, deoarece jucau în deplasare, dar victoria Ind. Sârmei constitue o surpriză întrucât nu se sconta o victorie a gazdelor și încă atât de categorică.

Faptul este explicabil: Metalosport a jucat încrezut și a subestimat valoarea adversarului. Juniorii înlocuitori ai vedetelor fugite au dat satisfacție culegând astfel o victorie prețioasă.

Invingătorii au jucat foarte bine în timp ce Metalosport a dezilluzionat.

Scorul a evoluat astfel:

In minutul 6, Mari înscrie puternic printr'o lovitură dela 16 m., astfel că Ind. Sârmei conduce cu 1-0.

Schreiber egalează în minutul 13, 1-1, rezultat cu care se termină repriza.

La reluare Ind. Sârmei domină insistent și ia conducerea prin Vultan care înscrie dintr'un unghiu greu (min. 63), iar Mureșan stabilește scorul întâlnirei în min. 81.

Jiul 5
C.F.R. (Simeria) 0

Petroșani 3 (Prin telefon). Scor la pauză 2-0.

Spectatori: 60.

Arbitru: Olteanu (Alba Iulia).

Marcatori: Farcaș (min. 35 și 55), Mihai (10 propria poartă), Vâjdea (min. 63) și Hutzel (min. 86).

Formații: Jiul: Emeric, Santoga, Pavici, Radu, Medve, Predan, Matius, Farcaș, Hutzel, Popa, Vâjdea.

C. F. R.: Fisiriu, Gabor, Jurca, Suciu, Pascu, Mihai, Găman, Tatar, Cârnai, Predoiu, Ștefănescu.

Jiul nu s'a desmințit și a învins comod C. F. R. Simeria.

Invinșii au practicat un joc dur, de cele mai multe ori chiar brutal.

Astfel arbitrul a fost nevoit să elimine din joc pe Matius (Jiul) și Suciu (C. F. R.).

A.C.F.R. 2
Vitrometan 2

Brașov, 3 (Prin telefon).— Deși pe teren propriu, feroviarii brașoveni au fost nevoiți să se mulțumească cu un rezultat de egalitate ni fața Vitrometanului.

Oaspeții au făcut o partidă bună, întrecând așteptările.

Rezultatul la pauză era alb.

Scorul este deschis de Rujst în minutul 57, pentruca în minutul 64 Zelenak să egaleze.

Gazdele preiau conducerea grație goalului înscris de Remus, care reia un corner bătut de Rădulescu în min. 74.

Totuși Vitrometan egalează în min. 89, matchul luând sfârșit cu 2-2, prin Telman.

S'au remarcat dela Vitrometan frații Hofman, iar dela A. C. F. R., Găitănar, Eugen și Costea.

A condus slab d. Ionescu Mejerică următoarele formații:

A. C. F. R.: Geană, Costea, Găitănar, Dismacek, Zelenak, Eugen, Remus, Rădulescu, Spirea, Wagner, Bureș.

Vitrometan: Schwipacker F., Hoffmann, E. Luca, Rusu, Robert, Schiffer, Hoffman A., Tellmann, Lausch, Hoffman I, Rujst.

Minerul Cimentul forfait

Lupeni, 3 (prin telefon). — Cimentul nu s'a putut prezenta la matchul dela Lupeni, în lipsă de jucători, care sunt în majoritatea lor indisponibili.

In schimb Minerul a susținut un match amical, înfruntând F. C. Aninoasa, cu care a făcut match nul. Rezultatul final este de 1-1 (1-0). A arbitrat d. Cosma.

SERIA II

Metalosport	6	4	1	1	11:6	9
Jiul	6	4	0	2	21:9	8
C. F. R. (Simeria)	6	4	0	2	13:10	8
Ind. Sârmei	5	2	2	1	8:6	6
A. C. F. R.	6	2	2	1	9:10	6
Minerul	6	2	1	3	11:11	5
Vitrometan	5	1	2	2	7:13	4
Cimentul	6	0	0	6	1:16	0

Fr.-Româna 2
Juventus 1

Un număr foarte redus de spectatori s'a deplasat pe stadionul Giulești ca să asiste la matchul — matinal — dintre Juventus și Franco Română.

Intâlnirea a fost sub așteptări. Juventus a fost învins.

Prima înfrângere din acest sezon, înfrângere care nu are însă nici-o influență asupra situației din clasament.

Desigur că eșecul Juventusului constitue o mare surpriză, pentru toți sportivii, cari erau obișnuiți să asiste numai la victorii.

Dar această înfrângere are explicația ei și o vom arăta mai jos.

JUVENTUS A DOMINAT 70 DE MINUTE DAR A PIERDUT

Deși învins, Juventus a dominat 70 de minute.

O dominare netă care nu lăsa în nici un moment să se vadă că Franco Română va învinge.

Roș-albaștrii au însă o mare vină.

Și-au ignorat adversarul, și aceasta le-a adus înfrângerea.

Apoi au avut și un ghinion exasperant.

In timpul matchului n'au fost mai puțin de trei bare, iar Berbeacă și Drăgan au ratat tot de atâtea ori când portarul era absent.

Despre joc nu avem de spus mai nimic. Matchul s'a disputat la o poartă și puținele scăpări ale oaspeților n'au prilejuit faze de remarcat.

Prima repriză cel puțin jocul a fost atât de plicticos încât nici nu știai că asiști la un spectacol. Și Juventus și Franco Română au jucat moale fără nervi lipsind complet fazele atracțioase.

In a doua parte a jocului Franco Română a avut o scăpare fericită care le-a adus primul goal.

Fericirea a fost însă de scurtă durată căci Juventus a egalat, cu două minute mai târziu prin Berbeacă.

Dar ghinionul a făcut ca Petrescu să înscrie în poarta proprie și tot odată să facă cadou brăilenilor două puncte.

Juventus a continuat totuși să domină fără rezultat însă.

In minutul 22 Berbeacă a ratat un penalty fapt care a ridicat moralul oaspeților, luptând din răsputeri să mențină rezultatul.

Toate încercările le-au reușit. In schimb Juventus-ului nimic.

Absența lui Barbaiani s'a cunoscut.

Atacul n'a mai avut eficacitatea de altă dată și un fapt care va surprinde este acela că n'au tras la poartă cu convingere

Au shootat mult, chiar foarte mult, însă shooturi slabe cari le putea prinde și cel mai nepriceput portar.

Iată dece a pierdut Juventus. Ghinionul, indolența și poate auto încrederea le-au adus acest neașteptat eșec.

A fost un duș care-i va trezi pentru viitor.

FRANCO ROMANA ESTE ECHIPA DE SURPRIZE

Nu de mult Franco Română a învins la București și pe Olympia.

Tot în aceleași condițiuni ca și pe Juventus.

Nu este o echipă cu formă constantă ci este o echipă de surprize, care trăește numai prin înaintare.

Cei cinci atacanți speculează la maximum toate ocaziile și știe să profite de cea mai mică neatenție a adversarului.

Cel mai bun exemplu l-am avut eri.

Au prins repede sistemul de joc al roș-albaștirilor, au marcat sever pe Berbeacă și pe Naciu s'au lăsat dominați și atunci când Juventus era cu fundașii la centru s'au strecurat pe partea stângă singura portiță pe unde puteau trece.

Nu vrem să jignim pe Petrescu care este un jucător cu un trecut glorios, și care a apărat cu succes ani dearândul culorile Juventusului, însă a venit timpul să se gândească că nu-și mai poate lua răspunderea.

Credem că este momentul să cedeze postul său unui alt jucător, care să-l înlocuiască cu succes.

Mai mult n'avem ce spune nici de Franco Română.

A câștigat două puncte dela cel mai bun adversar care n'a putut lupta și contra ghinionului.

O REPRIZA ALBA

Inceput într'o nură slabă, jocul continuă să fie plictsitor.

Și Juventus și Franco Română joacă slab fără să poată închiega atacuri periculoare.

Abia către sfârșitul reprizei Juventus își revine și pornește la atac.

O acțiune pe aripa stângă aduce balonul la Naciu care shootează puternic, însă afară.

Bărbulescu și Berbeacă rateazâ apoi două ocazii clare.

FRANCO ROMANA DESCHIDE SCORUL ȘI PETRESCU INSCRIE IN PROPRIA-I POARTA

Repriza doua este mai disputată. In primul minut Szika singur în fața porții trimite cu capul peste bară.

In minutl doi Drăgan demarează pe tușe produce panică

(Continuare în pag. 8-a)

CITIȚI CONTINUAREA LA RUBRICA DE FOOTBALL IN PAGINA 5-a

Stimulentul unui punct primit a condus pe Rapid la victorie

F.C. Ploești a cedat greu cu 3-1 (0-1)

Rapid a câștigat matchul de ieri și l-a câștigat datorită unui concurs de împrejurări ce i-au fost favorabile. Nu putem spune, însă, că a fost o victorie clară, o urmare a unei dominări care să se concretizeze prin cele trei goaluri marcate. Rapid a prins momentul psihologic al partidei și a știut să se folosească de el. Revelează acest fapt o însușire, un caracter al învingătorilor.

F. C. Ploești a dovedit, în schimb că știe să entuziasmeze, atunci când vrea, chiar publicul bucureștean. Republicanii s'au reabilitat.

Și dacă Rapid a fost învingător prin rezultat, și teritorial tot odată, nu e mai puțin adevărat că F. C. Ploești este câștigătorul moral al matchului.

Nu putem spune că a fost un joc plictisitor. Din contră, cele 90 de minute disputate au fost de un antren rar. Spectaculozitatea, cu oarecari excepții, a fost deplin asigurată. Fazele frumoase au abundat, chiar dacă ele s'au petrecut în plin câmp, iar nu în fața buturilor.

Excepțiile, amintite mai sus, au fost acele acte regretabile, numite duritați, ce degenerează întotdeauna un joc, reprezentând porniri nesportive.

Și ele sunt deobiceiu urmările unor stări nervoase, create de deciziile arbitrului, mai ales când ele sunt eronate, cum s'a întâmplat în matchul de față.

Un capitol special s'ar cuveni arbitrajului, totuși ne mărginim a remarca o nesiguranță și o „bâlbâială" ce pune pe arbitru într'o situație sub orice critică.

Credem că niciodată publicul bucureștean n'a huiduit atâta și n'a fost mai sgârcit în aplauze, ca în matchul acesta.

*

Cheia victoriei morale a ploeștenilor este în primul rând coeziunea și omogenitatea calității care, într'un ansamblu cu pretenții de a ține piept Rapidului, trebuie să fie nelipsite.

Nu înțelegem dece Rapid a luat atât de ușuratic, de ce a desconsiderat importanța întâlnirii. Și a rămas surprins când la pauză era condus. Suntem de părere că aceeași lacună a fost trecerea lui Lengheriu fundaș, deși el era cel mai îndrituit să ocupe postul de centru înaintaș. Nu însemnează aceasta că Rapid trebuia să se lipsească de serviciile lui Baratky; Gyussy e prea rutinat și technic spre a fi indezirabil într'o formație. Totuși Lengher, prin puterea sa de pătrundere, ar fi asigurat Rapidului o victorie mai ușoară. Dar chiar în postul de fundaș, Lengher a muncit enorm, suplinind lipsurile lui Șlivăț și întrecând teritorial, câteodată, chiar pe mijlocaș.

Alt factor al victoriei ceferiste este desigur Dan Gavrilescu. Micuțul înaintaș a alergat, acoperind tot terenul. A jucat într'adevăr stil Bodola, servind și atacul și apărarea. Nu arareori l-am văzut ajungând chiar pe extrema dreaptă.

*

Importanța celor două puncte a silit pe republicani să depue în jocul cu Rapid tot zelul, toată voința și ambiția de care erau înzestrați. Tot bagajul de ambiții și l-au adus în Capitală și l-au desfășurat pe terenul din Giulești.

Si-i asigurăm că cei aproape 2.000 de spectatori prezenți n'au regretat.

Vehemența cu care au atacat ploeștenii a fost încununată chiar dela începutul jocului cu un goal. Este acest goal fructul just al unei dominări continue.

Încă în minutul 10, Malița demarează (pare că înciudat de nereușita unui shoot de toată frumusețea, anterior) și centrează tare. Balonul lovește piciorul lui Vintilă și deviază la Kovacs care îl trece peste Sadowsky, în plasă.

Avantajul încurajează pe ploeșteni, dându-le suflu nou, puteri nemăsurate, cu care presează, fiind continuu peste adversari.

Rapid nu reușește să se despresoare decât rareori, când intervenția energică a lui Lengher este salvatoare.

De acum jocul devine echilibrat, nici una din echipe neputându-se releva în goaluri, rezervându-și forțele pentru repriza secundă.

Intr'adevăr chiar în al cincilea minut al reprizei Rapid egalează. Se pare totuși că punctul a fost înscris întâmplător, mai ales că ploeștenii jonglează, fac joc de demostrație câteodată. Asul jonglerilor a fost inconiestabil minusculul Pop III (totodată eroul galeriei).

Dan Gavrilescu demarează, centrarea lui cade pe linia porții. Baratky intervine și piciorul lui este mai tare decât mâinile lui Schramek.

Cu toată desperata intervenție a fundașilor, balonul se rostogolește în plasă.

Și iată momentul psihologic. Rapidul l-a speculat la maximum. O singură clipă de descurajare a ploeștenilor a fost indeajuns. Și apoi goalul egalizator a fost un stimulent inegalabil. Dintr'o indiferență de neînțeles până acum, toată mișcarea ceferistă a devenit atât de activă încât până și Baratky s'a trezit din figurația-i de până atunci.

Tot ansamblul rapidist a primit un impuls viu (probabil vreun îndemn din partea lui Auer de pe tușe). Inaintarea s'a mișcat cu forță, deconcertând toată apărarea adversă. Dar aceeași lacună, același veșnic mare semn de întrebare la Rapid, de ce nu este jucat acest excelent jucător care este Sipoș?

Randamentul ar fi mult mai mare, mult superior, cu utilizarea intensă a unei extreme (căci Jurcă este prea plăpând pentru a i se acorda această misiune), care să desmembreze o apărare întreagă.

In minutul 67 un scandal iscat pe neașteptate, costă pe ploești, o înfrângere.

Scandalul provocat se datorește atât arbitrului cât și intervenției inopinate a jucătorilor și publicului invadând terenul.

La o intrare prea „tare" a lui Neagu, arbitrul, excelând în decizii eronate, acordă 16 m., deși foult-ul se întâmplase înăuntrul careului. La avizul arbitrului de tușe, el revine și indică corner. Apoi vehementele reclamațiuni ale ploeștenilor îl „plictisesc" și acordă, însfârșit, penalty. (După cum vedeți, o serie de penalizări, atât de diferite, și nici una care să poarte măcar numele de justă).

Intre timp, cu ajutorul unității de jandarmi, spectatorii sunt îndepărtați de pe teren, unii chiar conduși la secție.

Penalty-ul este transformat în stil personal de Baratky, după ce câteva minute. Echramek refuză să apere. Deci în minutul 71 Rapid conduce cu 2-1.

Ploeștenii, deși atacă mult, nu-și mai pot reveni în fața porții, shot-urile fiindu-le prea anemice.

Stabilirea rezultatului final echivalează cu ultimul minut al partidei.

Sipoș, cu una din puținele mingi primite, demarează și după ce scapă de câțiva apărători, centrează pe sus. Baratky are ocazie să marcheze și al treilea goal. El reia ușor, fiind complect demarcat, peste portar în goal.

Nu putem spune că ne-a părut rău de sfârșitul matchului. A fost într'adevăr un joc antrenant cu alternanțe de faze interesante dela o poartă la alta.

*

Dacă dela învingători am remarca individualități este foarte ușor, învinșii au prezentat un ansamblu, o complexitate uniformă de jucători.

In apărare, după cum am mai spus, a excelat Lengher. Vintilă s'a pierdut în faze ușuratice. Singur Dan Gavrilescu dela înaintare a fost factorul predominant. Baratky are meritul de a fi concretizat, de altfel cu multă indolență, munca și străduințele coechipierilor.

La republicani, dela portar la extrema stângă, cu toții au depus multă râvnă. Au lucrat cu mult folos Hetzer, Mincea, Pascaru, Kovacs, Alexandrescu, Pop (în deosebi) și Malița.

D. Bobby Zamfirescu a condus (după notele de mai sus) următoarele formații:

F. C. RAPID: Sadowsky, Șlivăț, Lengher, Vintilă, Rășinaru, Moldoveanu, Sipoș, Bogdan, Baratky, Dan Gavrilescu, Jurcă.

F. C. PLOEȘTI: Schramek, Hetzer, Neagu, Marienuț, Mincea, Pascaru, Kovacs II, Bocșa, Alexandrescu, Pop III, Malița.

V. BANCIULESCU

Rezultatele matchurilor d'strictale la Timișoara

Banatul—Ancora 8-1 (4-1).
Progresul — Cultura 4-0 (1-0).
Vulturii — Juventus 3-1 (2-1).

Rezultatele Cupei Germaniei

Berlin, 3. — **In cadrul Cupei Germaniei s'au disputat astăz; următoarele matchuri de football:**

Baden-Brandenburg 2-0.
Nordmark-Sud-Vest 0-0.
Silezia-Wuertenberg 4-2.
Saxonia-Pomerania 6-1.

Unirea Trico'or-Craiova 1:0 (0:0)

...craiovenii au contestat telegrafic matchul pe motiv că Johny Dumitrescu a marcat în minutul 92...

Toth a ratat un penalty

CRAIOVA, 2 (Prin telefon). — *Matchul dintre Craiova și Unirea Tricolor a dat loc la o luptă pasionantă, care se putea termina la egalitate dacă echipa craioveană nu era urmărită de un ghinion excepțional.*

Craiovenii au și contestat telegrafic matchul pe motiv că a durat 94 de minute și unicul punct al partidei a fost marcat în minutul 92.

In orice caz cei 5.000 de spectatori au plecat revoltați de arbitraj.

Jocul a început în nota de superioritate a gazdelor dar treptat se echilibrează și Unirea Tricolor are câteva acțiuni frumoase. Craiova revine și în minutul 30 Szabo trage puternic în bară.

A doua parte a jocului începe cu atacurile craiovene. In minutul 51 Florea face hands în careu. Bate Toth și Cristea, care a fost cel mai bun om de pe teren, apără. Jocul se echilibrează din nou pentru ca să domine Craiova până la sfârșit.

In minutul 75 Thierjung trage în bară iar cu două minute înainte de sfârșitul matchului Johny Dumitrescu înscrie imparabil unicul goal.

S'au remarcat Anghelache, Johny Dumitrescu și Cricitoiu, dela Unirea Tricolor și Straja, Nistor și Thierjung de la Craiova.

Echipele au jucat în următoarele formații:

UNIREA TRICOLOR: *Cristea, Petrescu, Iliescu; Florea, Anghelache, Boteanu, Lulu Mihăilescu, Johny Dumitrescu, Sony Niculescu, Alecu, Cricitoiu.*

CRAIOVA: *Ciocâlteu, Straja, Albu, Ruicu, Nistor, George; Bojochi, Toth, Thierjung, Niculescu, Fabian.*

Matchul Recorduriior

F. C. BRAILA a învins pe „U" cu 4-2 (1-2)

Echipa care în șase matchuri a marcat numai două goaluri, a marcat ieri trei în două minute prin... mijlocașii Kiss (2) și Pop; Coracu (2) și Pascalide autorii celorlalte puncte

Brăila, 2 (Prin telefon). — *In sfârșit, Brăila a realizat prima victorie.*

„Noua" echipă a jucat foarte bine și achizițiile au dat completă satisfacție.

Victoria Brăilei, care se datorează în toate privințele liniei de mijlocași, este cu atât mai semnificativă cu cât Universitatea a jucat foarte bine.

Intr'adevăr, „U" a părut a fi o echipă sudată și când va avea o condiție fizică mai bună.

O REPRIZA „NORMALA"

Prima repriză a aparținut „sibienilor".

Lipsa de omogenitate a Brăilei este factorul esențial al acestui dominări.

Scorul este deschis în minutul 15. Medrea II l-a deschis lung pe Coracu și acesta marchează imparabilă.

Reacțiunea brăilenilor este slabă.

Totuși în minutul 24 Pascalide egalează în urma unei acțiuni personale. Extremul dreapta a luat mingea unui adversar, a driblat și a marcat frumos.

Ultimul goal al reprizei a fost înscris de Coracu la o învălmășală în fața porții, în minutul 42.

TREI GOALURI IN DOUA MINUTE

După pauză jocul a început egal. Brăila și-a revenit și a dominat ușor.

Egalarea — momentul psihologic al matchului — se produce în minutul 72.

Mijlocașul stânga Kiss a marcat dela 40 de metri printr'un shoat fulgerător.

Profitând de momentul de derută provocat de uluitorul goal al lui Kiss, mijlocașul centru Pop Vasile, marchează în același minut, al treilea goal.

Pentruca în minutul 73 Kiss să marcheze al patrulea goal.

Până la sfârșitul matchului jocul a decurs egal, cu perioade de dominare ale Brăilei.

S'au remarcat Weiss, Buleris, Pop, Kiss, Pascalide și Bogdan II dela F.C. Brăila și Boroș, Maghiaru, Chirilă, Coman, Medrea II și Coracu.

FORMAȚIILE

D. Mielu Petrescu a condus foarte bine următoarele formații:

F. C. BRAILA: Negrescu, Emilian, Weiss, Buleris, Pop, Kiss; Pascalide, Georgescu, Stoicescu, Bogdan II, Sava.

UNIVERSITATEA: Boroș, Medrea I, Dumitraș; Maghiaru, Sângeorzan, Chirilă; Taranu II, Coman, Țăranu I, Medrea II, Coracu.

HIPISM

Ieri la Băneasa

Boer Bibi a dispus cu ușurință de L'Aouzelle în premiul Vivian

— Bilitis învingătoare în premiul Favara. Beachcomber și Joker doi învingători merituoși. Principesa a raportat cota zilei. Succesul reuniunei de eri —

Cuprinzând un program de necontestată valoare, menit să satisfacă exigențele cele mai dificile, reuniunea de eri a Jockey Clubului a obținut un succes desăvârșit, de proporții ce au depășit așteptările cele mai optimiste.

Desigur că și timpul a avut partea lui de contribuție la repurtarea acestui succes, căci manifestând o bunăvoință ce era greu de prevăzut după ploaia căzută eri noapte, a permis ca incintele primului nostru câmp de curse să fie populate de o asistență, ce n'am remarcat-o decât la marile evenimente hipice.

Este desigur o vie satisfacție ce o înregistrăm, relevând biruința obținută de forul conducător al curselor noastre de galop, care și-au creiat cu prețul unor mari sacrificii, o acțiune elogios întocmită, pentru restabilirea unui solid echilibru al curselor dela Băneasa

Exemplul de eri este o vie și unică mărturie că publicul nostru sportiv a apreciat la justa lor valoare eforturile Jockey Clubului, înțelegând astfel să le răsplătească printr'o largă adeziune

Trecând asupra părții sportive, vom preciza din capul locului că ea a fost admirabilă.

Toate probele au dat loc unor dispute spectaculoase, cu lupte atractive ce s'au încheiat cu rezultate ce au oscilat între favoriți și outsideri.

Păstrându-se intactă caracteristica ultimelor reuniuni, outsiderii au avut majoritatea și din nou s'au impus prin număr. Din rândurile lor, s'a detașat Principessa care a raportat remuneratoria cotă de 25 la 1.

Mai relevăm faptul că pista moale — ca și la trap — a avantajat anumiți cai și de aici a isvorât cascada outsiderilor pe care nu au întrerupt-o decât Boer Bibi și Beachcomber.

BOER BIBI VICTORIOS IN PREMIUL VIVIAN

Alergarea principală a zilei a fost premiul Vivian, care corespundea unui duel pasionant între Boer Bibi socotit șeful generației de doi ani și L'Aouzelle, excelenta fiyeră de trei ani și o specialistă a parcursurilor pe linia dreaptă.

Pe teren, lucrurile au avut o turnură mult mai simplă, mânzul manifestând o categorică superioritate.

Excelentul fiu al lui Epinard a înscris cu acest prilej isprava cea mai elogioasă din scurta sa carieră de până acum.

Mânzul hergheliei Periș s'a situat astfel, nu numai dreptfruntaș necontestat al generației lui, dar și unul dintre cei mai valoroși performeri ce au evoluat pe câmpurile noastre de curse în răstimpul dela războiul mondial.

Cu o origină selectă, conformat impecabil și dotat cu un galop deosebit de elastic, Boer Bibi este prototipul veritabililor campioni și nu credem că vom fi vreodată dezamăgiți, pronosticându-i o carieră de impunătoare vedetă a turfului nostru.

In plus, s'a dovedit a fi un cal complet, adică înzestrat cu însușiri deopotrivă de valoroase atât pe parcursuri de viteză cât și la fond. Nu vom uita în acest sens exhibiția lui impresionantă din premiul Blaremberg — 1600 m. P. N. — pe care, dacă ar fi fost lăsat să galopeze în voe și l-ar fi însuit după o cursă din cap în cap, cu un mare avans.

Dacă tinem seamă de stilul exhibiției lui de atunci și-l completăm cu faptul că eri a depășit categoric pe L'Aouzelle, a cărei viteză este dezutantă, ajungem la concluzia clară că Boer Bibi este o autentică vedetă a curselor noastre

Este desigur aproape o datorie să relevăm în acelaș timp, meritele lui Romanes la formarea acestui campion, merite ce se refrâng într'o lumină foarte favorabilă asupra acestui conștiincios profesionist.

Dintre învinșii lui de eri, L'Aouzelle s'a apărat onorabil.

Excelenta fiică a lui Tourbillon nu iese cu nimic diminuată depe urma acestui eșec.

Sunt înfrângeri între înfrânger și a fi învinsă de un adversar mai bun, nu înseamnă în nici un caz o scădere a calităților ei.

HANDICAPUL FAVARA CÂȘTIGAT DE BILITIS

A doua probă principală a programului reuniunei de eri, a fost handicapul Favara, la startul căruia s'au angajat o serie dintre cei mai apreciați performeri ai curselor noastre de galop.

După o cursă interesantă, victoria a fost culeasă — de o maineră netă — de Bilitis, care primește astfel răsplata binevenitășrndlu cmwyfp cmfwyp meritată a unei campanii onorabile.

După Bilitis, s'a clasat nenorocosul Barius, a cărui cursă este deasemenea foarte bună, după care au urmat : câștigătorul de anul trecut al acestei probe, Bravo mă și fostul campion al turfului Naplom, care sub povara top-weight-ului și a vârstei înaintate pentru un cursier și-a luat rămas bun dela probele publice printr'o performanță bună.

Din rest, ne-am fi așteptat la mai mult din partea lui Agitatote, Rush, Colombo și Bock.

Prima a figurat câtva timp, apoi a rămas. Rush și Bock au fost inexistenți, iar Colombo probabil că s'a resimțit depe urma modului cum este alergat. Niciodată, un performer ca el nu va putea răspunde conștiincios campaniei excesiv de severe, la care a fost supus.

JOKER ȘI BEACHCOMBER INVINGATORI MERITUOȘI

Din restul învingătorilor de eri semnalăm pe Joker și Beachcomber.

Primul a câștigat net asupra lui Cordon Rouge, Pepite d'Or, Mixandra II, Lorica, Opinca II etc.

Performanța înscrisă îl arată a fi în cert progres.

Un cuvânt bun despre Simon care l-a călărit admirabil.

Beachcomber și-a găsit răsplata unor performante merituoase. Se pare că starea terenului l-a avantajat. corespunzând astfel situației suficient de clară ce avea pe hârtie.

Este un mânz bine conformat, care promite o carieră de element util.

IN SFARȘIT FURTUNA ȘI ESTOC

Tot eri au mai câștigat Furtuna și Estoc, două elemente ce au produs destule decepții până la aceste biruințe.

Pensionara lui Setescu, aducându-și aminte de preferința ei pentru parcursurile depe linia dreaptă, având totodată și predilecția terenului moale, a repurtat un succes meritat.

Setescu a prezentat-o în bună condiție, iar G. Horwath a susținut-o frumos, demarând în momentul cel mai oportun.

Estoc, scăpat de monta lui Vincent, a repurtat în sfârșit o biruință, într'o cursă în care, sub probabilitatea că arăta valoarea bună, avea o șansă detașată.

SURPRIZA IEPEI PRINCIPESSA

Prima cursă a zilei — și prima... durere pentru jucătorii tentantului pariu austriac de eri — s'a încheiat printr'o veritabilă surpriză : victoria iepei Principessa.

După două performante foarte obscure, pensionara lui Ion Gheorghe și-a găsit brusc cea mai bună valoare. Cota raportată ne face să nu insistăm pe o temă ce nu ne-ar fi fost plăcută, mai ales că este vorba de un profesionist român.

Astfel Tres Pratique a avut ghinionul să întâlnească o adversară în condiție maximă. tocmai când a binevoit să se întrebuințeze.

— Niddy. —

DESFAȘURAREA ALERGARILOR

PR. MARS. Puișor a luat comanda plutonului, care-l supraveghea cu strictețe.

După intrarea pe linia dreaptă Tres Pratique depășește pe leader, lăsând impresia că va câștiga.

Pe ultimele două sute de metri este puternic atacat de Principessa.

După mare luptă, în care Oprescu s'a arătat cu mult mai bun decât V. Huțuleag, pensionara lui Ion Gheorghe obține un avantaj de justețe.

Al treilea Ticu.

Pr VIFOR. După ce plutonul merge compact câteva sute de metri, Sukoro și Balyhoo apar pe primul plan.

La grilă li se alătură Talalka, dar toți sunt puși de acord de Furtuna, care termina puternic sau cel puțin așa lăsa impresia în ipoteza că se sfârșise ceilalți.

PR. COLONEL CARIBOL. Cordon Rouge ia comanda plutonului, ciuntit prin rămânerea la start a lui Roxelaine și Fără Teamă.

Joker se strecoară pe coardă imediat după ieșirea din turnant și obține un avantaj categoric, nefiind amenințat la nici un moment de Cordon Rouge și Pepite d'Or, cari au sfârșit în ordine

PR. FAVARA. Agitatote trece în frunte, urmată de Bilitis și Barius.

Cu cinci sute de metri înaintea potoului leader cedează pasul lui Barius, dar acesta la rândul lui este atacat și depășit de Bilitis, care câștigă net. Barius rămâne a doilea înaintea lui Bravo mă și Naplom, cari intraseră în luptă dela grilă. Cu ultimu nu s'a mai insistat în vecinătatea sosirei.

PR. VIVIAN. L'Aouzelle se pune prima pe picioare, talonată de Siret și — prin mijlocul pistei — de Boer Bibi.

La distanță, ultimul trece în fuleuri de fiica lui Tourbillon, câștigând de 3 lungimiș

PR. BANDIT. Crainic a condus plutonul până în linia dreaptă, unde l'au desprins Estoc, Etelkoz și Hangiu.

Primul a trecut în frunte respingând curaos atacul de ultima oră al iepei Strâmba.

PR. PELUZEI. Beachcomber și Chefliu s'au așbuit pentru întâietate, până după intrarea în linia dreaptă unde Chefliu văzând partida pierdută se retrage strategic, lăsând locul lui Doggie și Ghibelin.

Niciunul dintr'aceștia nu parvin însă decât să se apropie de pensionarul lui Zimmerman, care birue de o lungime.

Rezultatele tehnice

316. Premiul MARS — Vânzare — 1600 metri (P. N.)
Pr. I, 25.000; II, 6200; III, 3100; IV, 1600 lei

1	PRINCIPESSA	48 1/2	Oprescu	259	225
2	Très Pratique	52 1/2	V. Huțuleag	84	70
3	Ticu	58 1/2	Cristea R.	37	38
4	Puișor	50	Tasim	265	560
	Lecaude	50 1/2	Iozsa	146	280
	Zamfira	51	Mullot	116	140
	Pali	59	Ilinca	61	68
	Aida	58 1/2	J. Gill	48	54
	Szantas	54 1/2	Cucu	43	54
	Băietel	62	Ionescu	1247	2000
	Florence	45	I. Huțuleag	528	876
	Micșunea	48	Simon	1080	1271

Câștigat: gât-3-1½ lungimi. Durata 1'43

PRINCIPESSA (Prince d'Orange II și Tresor) aparține d-lui M. Coandă și este antrenată de Ion Gheorghe.
In plus 2500 lei d-lui I. Stubenberg, crescătorul iepei Pricipessa.
Tribună: 259; 49, 36, 18. Peluză: 225; 32, 21, 15.

317. Premiul VIFOR — Welter handicap — 1200 metri (L. D.)
Pr. I, 25.000; II, 6200; III, 3100; IV, 1600 lei

1	FURTUNA	54	Horvath	53	60
2	Talalka	57	Ilinca	52	45
3	Balyhoo	50	Grecu	263	485
4	Sukoro	53 1/2	Mullot	50	60
	Rose d'Orsay	59 1/2	Gill J.	110	139
	Mesteru Manol	56	Vincent	182	151
	Caiafa	60 1/2	Cristea R.	112	139
	Vigo	56 1/2	Enescu G.	160	102
	Li mare	50 1/2	Ionescu	500	609
	Stamba	58 1/2	Tasim	79	69
	May Day	48	Oprescu	173	151
	Capriole	47 1/2	Florescu	74	60

Câștigat: 2-1½-cap lungimi. Durata 1'25

FURTUNA (Kenyes și Fertö) aparține d-lui căp. I. Năescu și este antrenată de C. Setescu.
Tribună: 53; 19, 18, 60. Peluză: 60; 18, 16, 19.

318. Pr. COLONEL M. CARIBOL — Mixtă — 1400 metri (P. I.)
Pr. I, 30.000; II, 7.500; III, 3.700; IV, 1800 lei

1	JOKER	53	Simon	47	41
2	Cordon Rouge	55	Vincent	42	44
3	Pepite d'Or	55	Grecu	29	36
4	Mixandra II	54	Urdăreanu	29	36
	Lorica	55 1/2	Florescu	38	41
	Opinca II	46	Cucu P.	50	36
	Prinț Allemby	60	Cucu	47	41
	Roxelaine	54	Nicodim	50	36
	Fără teamă	55 1/2	Frandes	38	41
	Merlette II	58 1/2	Cristea R.	50	36

Câștigat: 4-3-3/4 lungimi. Durata 1'32

JOKER (Empire Builder și Yemmen) aparține grajdului Brumar și este antrenat de E. Gabor.
Tribună: 47; 19, 19 47; Peluză: 41; 16, 16, 27.

319. Premiul FAVARA — Handicap liber și limitat — 2000 m. (P. N.)
Pr. , 100.000; II, 20.000; III, 10000; IV, 5000 lei

1	BILITIS	50 1/2	Mullot	77	1
1	Barius	51	Florescu	49	½
2	Bravo mă	49	Oprescu	62	14
3	Naplom	60 1/2	Ilinca	49	½
	Soimar	46	I. Huțuleag	143	2½
	Agitatote	55 1/2	Vincent	151	2½
	Șoim	50 1/2	Cucu A.	99	½
	Halmej	58 1/2	Horvath	162	20
	Marcella	55	J. Gill	131	½
	Medardus	55 1/2	G. Enescu	335	½
	Rush	49 1/2	Iozsa	73	½
	Colombo	56 1/2	Cristea R.	82	½
	Tricolor	48 1/2	Ionescu	841	9½
	Bock	50 1/2	Tasim	119	½

Câștigat: 3-2-2 lungimi. Durata 2'14

Tribună: 77; 30, 68, 24. Peluză: 71; 32, 58, 26.

320. Premiul GH. VIVIAN — 1300 metri (L. D.)
Pr. I, 150.000; II, 30.000; III, 1500; IV, 7500 lei

1	BOER BIBI	56	A. Cucu	16	½
2	L'Aouzele	50 1/2	Vincent	17	½
3	Siret	50	Tasim	387	22
	Satrap	50	Oprescu	425	22

Câștigat: 2½-4-6 lungimi. Durata 1'21

Tribună: 16; 10, 10. Peluză: 18; 11, 10,50.

321. Premiul BANDIT — Handicap — 2200 metri (P. V.)
Pr. I, 30.000; II, 7500; III, 3700; IV, 1800 lei

1	ESTOC	45	I. Huțuleag	43	½
2	Strâmba	51 1/2	Iozsa	242	5½
3	Etelkoz	54	Cucu	33	½
4	Hangiu	52 1/2	Mullot	45	1
	Bucuria mea	43 1/2	Florescu	65	1½
	Crainic	58 1/2	Ilinca	118	1½
	Rubin	46 1/2	Nicodim	86	1½
	Niculae	52 1/2	Oprescu	91	½

Câștigat: 1½-3-3 lungimi. Durata 2'37

Tribună: 43; 18, 39, 15. Peluză: 62; 23, 67, 18.

321. Premiul PELUZEI — Handicap — 1600 metri (P. V.)
Pr. I, 30.000; II, 7500; III, 3700; IV, 1800 lei

1	BEACHCOM,	49	Tasim	24	½
2	Doggie	54 1/2	Mullot	131	1½
3	Ghibelin	57 1/2	Gill J.	44	½
4	Crăiasa	50	Cucu	109	1½
	Bougie	49	Iozsa	50	½
	Chefliu	48	Opescu	80	½
	Ena	49	Popa	278	2½
	14 M	44	J. Huțuleag	130	1½

Câștigat: 1-2-1½ lungimi. Durata 1'43

Tribună: 24; 13, 28, 16. Peluză: 24; 14, 29, 14.

Alergările de trap

Băneasa-Trap; Ziua 18-a Miercuri 6 Noembrie

— PROGRAM DEFINITIV —

Premiul VLĂSCA
Condiție (1/10) — 21.000 lei

2100 Sultana, Columbus, Beției
2120 Brenn, Champion junior, Diadia Lul, Sonia Worthy
2140 Birlic, Busuioc
2180 Havana, Wins. Josedale, Tutun
2220 Gruia

Premiul VESTEA MARE
Condiție (1/1) — 18.000 lei

1100 Cobzar, Halima, Lucica, Hullda, Gologan, Ripensia, Cojeanca, Don Juan II, Pripita
1120 Veste Bună
1140 Lorica
1160 Beatrice
1180 Râuleț
1260 Liliac G., Guy

Premiul VINTIMIGLIA
Condiție (1/1) — 21.000 lei

1200 Beatrice
1220 Fidel, Râuleț
1240 Liuba, Doina IV, Liliac G., Opera, Furca
1260 Nearco, Tundra
1280 Intrigant, Ukelele

Premiul VIDELE
Record — 18.000 lei

2100 Aluniș, Arama, Livada, Bandit II, Durdulia, Allah
2120 Peter Gordon, Santuța, Betiv, Voința, Spic
2140 Dolly Worthy, Birlic, Busuioc
2160 Brebenea

Premiul VULPĂȘEȘTI
Performanță — 15.000 lei

1700 Talisman, Baba Dochița, Miss Texas
1720 Uim, Aron, Ciuruc, Lilia, Dreapta, A 1, Veturia, Chilipir, Zubr II, Dvalin
1740 Atlantida, Giovinezza II, Tais, Urganda, Comtesse Worthy, Joker, Princesse Axtel, Pilot, Fusta II, Pădureț II, Nicevo
1760 Sulfina, Șoimu, Bistricioara, Călin, Tara, Vrăjitor, Luminița, Garofița
1780 Cobza

Premiul VALCELE
Handicap — 15.000 lei

2100 Adam, Crisantema, Lucefery, Lut, Ropot, Lucky Boy, Cimbric
2120 Turia
2140 Isvor T., Sever
2160 Baba Dochița, Uria, Victoria, Halal
2180 Lector
2200 Vardar, Zubr II
2220 Havaiana
2240 A I, Victor

Premiul VARCIOROVA
Handicap — 15.000 lei

1700 Ciuleandra, Ciuruc
1720 Cina, General Worthy
1740 Fugar, Hollo, Giovinezza II, Harry Boy, Tais, Comtesse Worthy, Rozina, Princesse Axtell, Joker
1760 Pan Worthy, Atlantida, Luminița
1780 Cavaler, Tava, Glonț, Șoimu, Vrăjitor
1800 Helen Halpin, Draga Mea,
1820 Arama, Străjer, Ulis

Premiul VADENI
Handicap — 18.000 lei

1700 Dolly Worthy, Aluniș, Aurica, Busuioc, Beției
1720 Peter Gordon, Catinca, Paj Axtell, Geisha, Floare
1740 Giuditta, Voința
1760 Flying, Gaby M., Prokator, Kamaa, Nation, Vuet
1780 Anny Worthy

Alergările de galop

BANEASA ; ZIUA 20-a Joi 7 Noembrie

—INSCRIERI—

Pr. MONROSE — Vânzare
20.000 lei — 1500 metri

Ticu	57 1/2
Tudora	39
Jagodka	49 1/2
Zefir	51
Li Mare	53 1/2
Puișor	49
Walhalla	42
Miami	47
Leoaica	46
Pénitence	46
Lăncier	57
Țuguilă	45 1/2
Furtuna	51
May Day	51
Vigo	51
Campanella	42
Luțica	52
Fanatic	45
Micșunea	43 1/2
Estoc	54 1/2

Pr. LISBEM — W.-H'cap
25.000 lei — 1600 metri
— 2 Reprize —

Ticu, Overbrook, Zefir, Molda, Principessa, Beauty, Li Mare, Băietel, Alice, Puișor, Walhalla, Rubin, Barcău, Aida, Szantas, Etelköz, Gorică, Malnoue, Persane, Très Pratique, Bucuria mea, Mircioaia, Brânceni, Orette, Odihna, Silver Print, Mărțișoare, Li, Garoafa II, Biribi, Furtuna, Talalka, Niculae, Burgos, Hangiu, Fiendira, Balyhoo, Florence, Olaf, Campanella, Pali, Rose d'Orsay, Blue Girl, Olanita, Cin'te ține, Mest. Manole, Tricolor, Nae, Fanatic, Szarcsa, Lecaude, Farmec, Monfaucon.

Premiul ARNOTA
35.000 lei — 2200 metri

Overbrook	48
Beauty	49 1/2
Răzvrătit	62 1/2
Persane	48 1/2
Brancas	55
Mitsouko III	63
Cornița	54
Roy	58
Rush	59
Odihna	53
Almaș	56 1/2
Ammar	57 1/2
Șoimar	60 1/2
Colombo	62 1/2
Medardus	59 1/2
Olaf	53
Nae	58
Bravo mă	55
Estoc	48

Premiul LIEBLING
30.000 lei — 1100 metri

Lăcești	47 1/2
Crăiasa	47 1/2
Doggie	49
Smaranda	61 1/2
Han	50 1/2
Persane	58
Jocker	49
Betty	61
Nindi	49
Lup	49
Brânceni	61 1/2
Mixandra II	47 1/2
Raquette	47 1/2
Straja	50 1/2
Mărțișoara	61
Voe Bună	47 1/2
Garofița	40
Tănase	61
Păpușa II	47 1/2
Bleu de Roi	50 1/2
Ciocârlan	60
Ena	47 1/2
Doamna	47 1/2

Pr. FLAM — W.-H'cap
25.000 lei — 1500 metri

Schela, 14 M., Buhor Bluff, Băietandru, Cordon Rouge, Bold, Junte, Jocker, Printre Toți, Prinț Allenby, Golana, Trevoux, Maghiran, Lup, Opinca II, Judy, Mixandra II, Pépite d'Or, Cireș, Doruleț, Vole Bună, Ancuța, Princess Trix, Girardi.

Licitația de pur sânge de eri dimineață

La licitația de pur sânge care s'a ținut eri de dimineață pe hipodromul Băneasa, s'au obținut următoarele rezultate:

Overbrook, armăsar de 3 ani din Bichop's Rock și Paper Rose, adjudecat asupra d-lui General Vartojanu pentru 20.000 lei.

14 M., armăsar de 2 ani din Nuntaș și Ma Belle, adjudecat asupra d-lui maior Golici, pentru 40.000 lei.

Colibaș, armăsar de 3 ani, din Blue Boy și Cotofana, neprezentat.

Molda, iapă de 4 ani din Frunziș și Mixi, retrasă la 25.000 lei.

Maffia, iapă de 3 ani din Ghiaur și Mixi, neprezentată.

Elsa, iapă de 2 ani, din Murat și Edera, neprezentată.

Băncuța, mânză de 1 an din Son in Love și Bufnița, neprezentată.

Extra, mânză de 1 an din Arkina și Edera, neprezentată.

Gimmy, mânz de 1 an din Son in Love și Joița, neprezentat.

Jucărie, mânză de 1 an din Arkina și Judith, neprezentată.

Olguța, mânză de 1 an din Birmah și Oglinda, neprezentată.

Bold, armăsar de 2 ani din Blue Boy și Boriska, neprezentat.

Walhalla, iapă de 3 ani din Weisdorn și L'Adorée, retrasă la 8000 lei.

Presto, mânz de 1 an din Ghiaur și Parazs, retras fără ofertă.

Pagana, mânză de 1 an din Somogy și Padua, retrasă fără ofertă.

Aderno, mânz de 1 an din Sonin Love și Ardennes, retrasă la 31.000 lei.

Credința, iapă de 6 ani din Blue Boy și Clarisse, neprezentată.

Nippes, iapă de 3 ani din Artist's Proof și Natsy, retrasă fără ofertă.

Rubin, armăsar de 8 ani din Vadito și Răsvrătire, retras la 25.000 lei.

Barcău, armăsar de 3 ani din Prince d'Orange II și Baquete, neprezentat.

Princier, armăsar de 5 ani din Prince Rose și Latifal, retras fără ofertă.

Smaranda, iapă de 4 ani din Nuntaș și Genevieve, retrasă la 26.000 lei.

Miami, iapă de 3 ani din Nuntaș și Ma Belle retrasă la 23.000 lei.

Junte, iapă de 2 ani din Vineuil și Jasione, retrasă la 30.000 lei.

Aida, iapă de 4 ani din Szandekos și Affi, neprezentată.

Jijia, iapă de 2 ani, din Frunziș și Jupânița, retrasă la 7000 lei.

Bila, iapă de 3 ani din Bou Jelond și Băbușca, neprezentat.

Mirciora, iapă de 3 ani din Ghiune și Mariposa, neprezentată.

Nae, armăsar de 4 ani din Vadito și Nimsoarea, neprezentat.

Șoimar, armăsar de 3 ani din Prince d'Orange II și Shelsley Queen neprezentat.

Crăiasa, iapă de 2 ani din Satrap și Cavitu, neprezentată.

Golana, iapă de 2 ani din Prince d'Orange II și Lalla Rock, retrasă la 23.000 lei.

Schela, iapă de 2 ani din Prince d'Orange II și Shelsley Queen, retrasă la 5000 lei.

Roy, armăsar de 4 ani, din Leu și Rădița retras la 45.000 lei.

Rush, armăsar de 3 ani din Leu și Răduța, retras la 70.000 lei.

Olanita, iapă de 3 ani din Leander și Harnica, retrasă la 60.000 lei.

Han, armăsar de 2 ani din Leu și Hallina, neprezentat.

Nindi, armăsar de 2 ani, din Leu și Neva, retras la 70.000 lei.

Gilda II, mânză de 1 an din Leu și Goldana, retrasă la 35.000 lei.

Silver Prinț, armăsar de 5 ani din Pilverstead și Primtemps, retras fără ofertă.

Princess d'Orange, iapă de 4 ani din Prince d'Orange II și Gouvernante, retrasă fără ofertă.

Cara mică, mânză de 1 an din Son in Love și Ce mai faci? retrasă fără ofertă.

Grace-full, mânză de 1 an din Son in Love și Gouvernante, retrasă la 25.000 lei.

Păpușa II, iapă de 2 ani din Blue Boy și Peggy O'Neil II, retrasă la 40.000 lei.

Tănase, armăsar de 3 ani din Major și Tally-Loc, retras la 45.000 lei.

Lotus, mânz de 1 an din Ghiaur și Lucia, retras la 30.000 lei.

Li, armăsar de 5 ani din Satrap și Lucrèce Borgia, retras fără ofertă.

Orion, iapa de 4 ani din Weissdoru și Okosan, retrasă fără ofertă.

Florel, armăsar de 2 ani din Nuntaș și Frascita, retras fără ofertă.

Mărțișor II, armăsar de 2 ani din Arkuna și Mariva, neprezentat.

Lucreția, iapă de 2 ani din Satrap și Lucrèce Borgia, retrasă la 11.000 lei.

Sakoro, armăsar de 5 ani din Santorb și Surya Kunmari, retras la 30.000 lei

Garoafa II, iapă de 3 ani, din Ghiaur și Grandissa, retras la 50.000 lei.

Tuguilă, armăsar de 3 ani din Ghiaur și Bonita, retras la 60.000 lei.

Ancuța, iapă de 2 ani din Ghiaur și Affi, adjudecată asupra d-lui Mustafa la 11.000 lei.

Pali, armăsar de 4 ani din Tempo și Bon Soir, neprezentat.

Băluca, retrasă la 10.000 lei.

Blondina, mânză de 1 an din Blue Boy, și Csinos, retrasă fără ofertă.

Luțica, iapă de 4 ani din Prince d'Orange II și Lalla Rock, retrasă fără ofertă.

Tour de Vis, armăsar de 3 ani din Clarreres și Tortoulla, retras la 221.000 lei.

Gaby, iapă de 6 ani din Drac și Barioka retrasă la 10.000 lei.

Micșunea, iapă de 4 ani din Nuntaș și Moonlight, retrasă fără ofertă.

Estoc, armăsar de 3 ani din Basilique și Elgire, neprezentat.

Donna, mânză de 1 an din Blue Boy și Dama II, neprezentată.

Lucie, iapă de 2 ani din Leu și Leu-Coquette neprezentată.

Gavroche, armăsar de 3 ani din Lander și Gardenia adjudecat asupra d-nei A. Gheorghe cu lei 5.000.

Informații

ERI LA BANEASA

● LA EVENT s'au plătit eri cotele următoare:
Furtuna—Bilitis 352.
Estoc—Beachcomber 89.

● PRINCIPESSA scoasă în vânzare după victoria din premiul Mars, n'a găsit amatori la 20.000 lei.

● JOKER n'a fost licitat de nimeni la 80.000 lei după victoria sa din premiul Colonel M. Caribol.

● MERLETTE II și Fără Teamă ezitând la ridicarea benzilor în premiul Colonel M. Caribol, au pierdut complet contactul cu plutonul.

PARIUL AUSTRIAC de eri a repurtat un succes neașteptat de impozant, ridicându-se la 1.131.496 lei. Rezultatul lui oficial se va cunoaște în cursul zilei de astăzi.

Surprizele înregistrate au făcut severe trieri. După informațiile culese, pe nici un buletin n'ar figura cei șapte câștigători ai zilei. Sunt în schimb mai multe buletine cu 6 câștigători și cum prin jecul de eri a fost depășit piafonul de 700.000 lei, potrivit regulamentului, vor fi declarate câștigătoare buletinele cu șase cai, în ipoteza că — după cum am anunțat mai sus — n'ar fi nici un buletin cu numele celor șapte câștigători.

Caracteristicile și cifrele reuniunei de eri

Timpul : frumos.
Terenul : moale.
Numărul concurenților : 67 în 7 probe.
Cel mai numeros lot : 14 cai în premiul Favara.
Cea mai mare cotă : la tribună 239 Principessa ; la peluză 225 Principessa.
Cea mai mică cotă : la tribună 16 Boer Bibi ; la peluză 18 Boer Bibi.
Cea mai mare plasă : la tribună 68 Barius ; la peluză 67 Strâmba.
Cea mai mare cotă eventuală : la tribună Băietel 1247 ; la peluză 2000 Băietel.
Cel mai mare event: 325 combinația Furtuna-Bilitis.

Favoriți învinși : Ticu, Talalka, herg. Cislău (Mixandra II—Pepite d'Or) hergh. Periș (Naplom—Barius), Etelköz, L'Aouzelle.

Reproducători ai căror produși au câștigat : Prince d'Orange II, Kenyes, Empire Builder, Grand Duc, Epinard, Basilique, Nuntaș.

Antrenori învingători : J. Wilson (2), Ion Gheorghe, Ch. Setescu, E. Gabor, A. Romanes, A. Zimermann, câte odată.

Jockey învingători : I. Oprescu, Gh. Horwath, St. Simon, M. Mullot, A. Cucu, I. Hutuleag și I. Tasim câte odată.

Leaderii Diviziei B.

(Urmare din pag. 4-a)

printre adversari, păcălește portarul, însă trimite afară.

Berbeacă îl imită cu trei minute mai târziu.

Suntem în minutul 10 când Juventus este în plin atac.

O degajare a lui Popescu și balonul ajunge la Piloti care scapă și deschide scorul.

Roș-albaștrii reacționează și în minutul 12 Berbeacă dublează tot ce-i apare în cale și înscrie plasat.

Din acest moment părea că Juventus va câștiga ușor.

Iată însă că în minutul 17 Franco Română încheagă o acțiune pe partea dreaptă.

Petrescu apare în calea adversarului, obține balonul și trimite înapoi lui Eudreffy care eșise să-l prindă.

Mingia a fost trasă puternic și s'a oprit în plasă.

Dar nici acest goal nu descurajază pe roș-albaștrii, cari continuă să domine.

In minutul doi Drăgan dematarul brăilenilor era absent din poartă în timp ce Berbeacă singur în fața ei trimite din nou afară.

Ghinionul este din ce în ce mai accentuat și acelaș Berbeacă ratează în minutul 22 un penalty.

Brăilenii se apără, toată lumea este masată în careu și nu lasă nimic să treacă.

In minutul 23 Naciu bate o lovitură liberă deia 20 m. însă balonul întâlnește bara.

Timpul se scurge repede și Juventus nu poate marca.

Inaintarea shootează însă prea încet. Fluerul final găsește pe bucureșteni în plin atac însă matchul s'a consumat.

Juventus a pierdut în fața unui adversar care s'a lăsat dominat 70 de minute.

Juventiștii au jucat sub nota obicinuită pentru care fapt nu remarcăm pe nimeni.

Ne-a arătat lucruri mai frumoase și sperăm că această înfrângere n'a fost decât un accident.

D. Fianu a avut de arbitrat un match ușor însă regretăm că nu știe texte de regulament.

Un portar n'are voe să se miște în poartă atunci când apără un penalty

Sau chiar dacă știe n'a vrut să ne arate și nouă în acest, match.

Echipele au aliniat următoarele formații :

FRANCO ROMANA: Morrăescu, Popescu, Koschek, Apostol, Gavrrilescu, Belciu, Filoti, Nicolae, Bodi, Manici, Ungureiu.

JUVENTUS: Endreffy, Tătar, Dragomirescu, Tănăsescu, Flamaropol, Petrescu, Drăgan, Szika, Berbeacă, Bărbulescu, Naciu.

A.S. Constanța 4
Turda 2

Cnstanța, 3 (Prin telefon). — In fața a 1500 spectatori s'a desfășurat pe stadionul Victoria din localitate întâlnirea dintre A. S. Constanța și formația bucureșteană Turda.

Matchul a fost disputat și a prilejuit faze frumoase.

Invingătorii au meritat victoria și interesant este faptul că trei goaluri au fost înscrise cu capul.

Constănțenii au ocazia să deschidă scorul în minutul 25, dar Oltenică ratează, un 11 m.

Astfel că, Turda înscrie primul goal prin Blejan în min. 10.

Egalarea survine însă peste trei minute, când Ferentz reia cu capul o lovitură de colț bine executată de Anghel.

Nu trece decât un minunt. și gazdele preiau conducere. Profitând de neatenția portarului Anghel înscrie din nou.

La reluare Turda egalează prin Beldiman în minutul 53.

Turda este ajutată de vânt dar, A. S. Constanța este decisă să învingă, astfel că în minutele 75 și 80 Ferentz și Amărică înscriu consecutiv, ambii cu capul din lovituri de colț.

S'au remarcat: Ferentz cel mai bun din 22 și Pety, dela A. S. Constanța și Actis și Blejan dela învinși.

FORMAȚII

A.S.C.: Alfons, Ion Ion, Marinescu, Filip, Ferens, Ionescu, Grigore, Oltenică, Andreiaș, Amărică, Anghel.

Turda: Zamfir, Lăzărescu, Simionescu, Nichita, Actis, Dumitrescu, Blejan, Popescu., Sonny II, Leonida, Beldiman.

Șt. Ion

Olympia 3
D.V.A. 2

Galați, 3 (Prin teefon). — Deplasând o formație compusă din juniori, Olympia a reușit să dispună la limită de formația locală D.V.A. — Intâlnirea s'a desfășurat pe terenul Gloriei în fața a 1000 spectatori, cari au plecat însă desilusionați, matchul fiind de o calitate inferioară, influențat de terenul moale plin de băltoace.

Deși învins D.V.A. a avut o serie de ocazii de marcat, ratate însă din cauza terenului.

Scorul este deschis de învinși în minutul 10 de Vanea care transformă impecabil un 11 m.

Cuedan egalează printr'un shoot bombă, transformând o lovitură liberă dela 16 m. în min. 18.

Scorul este mărit în favoarea oaspeților de către Crăciunescu cu un minut înaintea pauzei.

Două minute după reîncepere Cuedan transformă pentru Olympia un penalty.

Ultima modificare a scorului este adusă de D.V.A. prin Boncan care stabilește astfel rezultatul la 3—2.

A arbitrat slab d. Ionescu-Brăila următoarele formații:

Olympia: Stănescu, Adoc, Catană, Constantinescu, Cuedan, Ion Vasile, Florea, Bermoser, Crăciunescu, Florea, Birmoser. Rădulescu, Dinescu.

D.V.A.: Simion, Fechete, Ionescu, Axente, Vanea, Caraman, Boncan, Comșa, Buimustrec, Sumgiu, Strack.

Prahova 4
At. Tătărasi 2

Ploești, 3 (Prin telefon). — Scor la pauză: 1—0 pentru Prahova.

Marcatori: Antonescu (min. 65 și 70), Atanasiu (min. 40) și Bărbulescu (min. 55) pentru Prahoova, resp. Asteovici (min. 77) și Bârsan (min. 82).

Spectatori: 1500.

Teren: Stadion.

Formații:

Prahova: Ioanid, Burlacu, Petrescu, Boacă, Păunescu, Dragon, Vlaiculescu, Bărbulescu, Antonescu, Gologan, Atanasiu.

At. Tătărași: Kiper, Paul, Iacob, Russ II, Gherasim, Teodoru, Asteovici, Bârsan, Cobzuc, Pipa, Tolea.

Matchul desfășurat azi în localitate între Prahova și At. Tătărași a stârnit un interes apreciabil, fapt care a făcut ca 1500 spectatori să asiste.

Cele două formații alcătute în majoritate din juniori au făcut un match agreabil.

At. Tătărași a reușit să facă o figură frumoasă, ma ales în prima repriză când a dominat insistent dar n'a putut înscrie din cauza apărării adverse.

Prahova este aceia care deschide scorul prin Atanasiu și mai înscriu apoi în repriza doua încă trei goaluri consecutive prin Antonescu (2) și Bactulescu, pentru ca slăbind alura să permită oaspeților reducerea handicapului cu două goaluri prin Aspiovici și Bârsan.

S'au remarcat: Burlacu, Petrescu, Antonescu și Atanasiu dela Prahova și Paul, Aspiovici și Tolea dela învnși.

SERIA II.

Juventus	6	5	0	1	38: 9 10
Fr. Română	6	4	0	2	15:11 8
A. S. Constanța	5	4	0	1	15: 9 8
A. S. Constanța	5	4	0	1	16: 9 8
Olympia	5	3	0	2	13:13 6
Turda	6	3	0	3	21:17 6
Prahova	6	2	0	4	12:22 4
At. Tătărași	6	1	0	5	9:20 2
D. V. A.	6	1	0	5	7:29 2

A. S. DISTRIBUȚIA este campion de toamnă

(Urmare din pag. 2—a)

o partidă de foot-ball între Pebe și Colentina. Prima echipă a câștigat foarte greu cu 3—2 căci Colentina a dominat în tot timpul partide și a putut demonstra un joc tehnic și multă siguranță pe balon.

D. Gorcea Mihail a condus bine următoarele formații:

Pebe: Naghi, Dumitrescu, Toma, Iordănescu, Vasile, Teodorescu, Săndulescu, Schindler, Sotirescu, Stancu, Petrescu.

Colentina: Corobeanca, Dumitru, Răducanu, Bădescu, Basarabescu, Tudor, Mastloz, Crângașu, Marineascu, Niculescu, Stamate.

STĂRUINȚA DUDEȘTI 2
BIRUINȚA 2

Stăruința Dudești a întâlnit Biruința. Matchul a fost viu jucat și s'a terminat cu 2—2 (2—0). Goalurile au fost marcante de Oțelescu, Cornel și Ștefan Stoenescu dela Stăruința, iar Vasile Ștefan și Bratu Traian dela Biruința.

Arbitrului Sauciuc Nicolae i s'au aliniat formațiile:

Stăruința Dudești: Colesnic Ioan, Epureanu Traian, Drăghici Nicolae, aPnțu Hariton, Casproski Paul, Iosif Constantin. Tegreș Ioan, Vasile Ștefan, Constantinescu Fane, Bratu Mihail, Tache Ioan.

CLASAMENTUL CAT. II-a SERIA I-a

Pebe	7	6	0	1	31: 6 12
Stăruința	7	5	1	1	25: 6 11
Biruința	7	5	1	1	34: 9 11
Suter	7	5	1	1	14: 6 11
Capitala	7	3	3	1	18:10 9
Dacia Tr.	7	2	2	3	17:22 6
Fulgerul	7	1	2	4	9:22 4
Colentina	7	1	1	5	12:28 5
Generala	7	0	3	4	10:16 3
Griviția	7	0	0	7	1:46 0

CATEG. II-a, SERIA II-a

F. C. NAȚIONAL 3
C. F. R. B. T. 3

Din primele passe Național se instalează în careul advers dar nu pot înscrie nimic până'n minutul 30 când Bebe speculând o greșală a fundașilor adverși, reușește să înscrie primul punct pentru Național.

După pauză C. F. R. B. T. intră decișă să reducă handicapul și reușesc în minutul 60 să egaleze prin Teodorescu.

F. C. Național: Boghiu, Nedelcu I, Nedelcu II, Dobre, Pârvulescu, Cristescu, Teodorescu, Mihăescu, Tănăsescu, Belu, Ungureanu.

C. F. R. B. T.: Țăndărăscu, Popescu I, Popescu II, Borș, Săndulescu, Popescu III, Leonida, Lazarovici, Tuică, Tănăsescu, Vasile.

GARAJUL MIHAESCU 1
F. C. STANDARD 1

Jocul nu s'a putut disputa în mondițiuni normale din cauza terenului desfundat și din cauza brutalităților de nedescris comise de jucătorii echipei Standard și în special de jucătorul Crețu care probabil uitase că se află pe terenul de sport și a bătut pe jucătorul Dobre dela garaje încât a fost nevoie de intervenția salvării pentru a interna în

Garajele Mihăescu: Stancu, Gheorghiu, Petrescu, Lambru, Urziceanu, Constantin, Ivașcu, Dobre,, Lazăr, Emil și Ciotârnaru.

Standard: Bucela, Crețu, Câmpeanu, Tinică, Iliescu, Șușteru, Lauer, Păun, Gogu, Sile, Voiculescu.

P. T. T. 4
SĂNĂTATEA 2

Surpriza cat. II a fost P. T. T. învingând pe suburbani. P. T. T. porneau învinși mai ales căci Sănătatea este la prima înfrângere. Factorul principal al acestei victorii este Săndulescu care a făcut una dintre cea mai bună partidă din cauza sa. Al doilea factor al victoriei este și jucătorul Ctarpan care a jucat excepțional fără nici o greșală oprind orice acțiune a înaintării adversă.

P. T. T.: Slăvescu, Sterpan, Munteanu, Russe Săndulescu, Hirsi, Popa, Poporeanu, Georgescu, Stan, Sică.

Sănătatea: Bonga, Florea, Constantinidi, Topârdea, Anton, Niță, Dumitrescu, Niculescu, Chioroveanu, Mihalcea, Gheorghiu.

LAROMET 3
SBURATORII 1

Pe terenul Biruința, Saromet a învins pe Sburători cu 3-1 prin golurile marcate de Vetzer II 2 și Munțeanu 1.

Saromet a jucat frumos și cu multă însuflețire și nu puteau pierde Sburătorii n'au făcut altceva decât să se apere.

Credem că înfrângerile de până acum ale Sarometului n'au fost decât accidentale. Saromet este o echipă bine sudată și condusă admirabil de d. ing. Cotănescu, se va reabilita în sezonul de primăvară

SP. MUNCITORESC ORFEUS forfait

Orfeut a fortaitat în matchul cu Sportul Muncitoresc.

CLASAMENTUL CAT. II-a SERIA II-a

Sănătatea	7	5	0	1	26: 8 11
P. T. T.	6	5	0	1	15: 5 10
Standard	7	4	2	1	16: 7 10
Laromet	7	4	0	3	18:12 8
C.F.R.B.T.	6	3	1	2	19: 8 7
F. C. Național	7	2	2	3	13:24 6
Sp. Muncit.	5	3	0	2	14:12 6
Sburătorii	7	2	1	4	12:19 5
Gar. Mihăescu	7	1	1	5	7:26 3
Orfeus	7	0	0	7	1:20 0

Din cauza abundenței de materie, continuarea Districtului o vom publica în numărul viitor.

GLORIA (Arad)
a ținut eri adunarea generală
Alegerea noului comitet a unei Direcțiuni. — Proclamarea patronilor grupărei — Telegramele expediate d-lor g-ral I. Antonescu Conducătorul Statului și M. Stroici șef al Sportului Românesc

Arad, 3 (Prin telefon). — Formația românească arădeană Gloria, a ținut eri adunarea generală în sala Cercului Românesc. Un public numeros, numeroși membri și susținători au luat parte la această adunare.

Cu această ocazie s'au făcut noui alegeri de comitet.

A fost aleasă o direcțiune compusă din 14 membrii. Această idecțiune are misiunea de a desemna conducătorii diverselor secții ale grupării.

Au fost proclamați patroni ai grupării Părintele Episcop Dr. Andrei Magheru și D. Anton Mocsony.

O seamă de intelectuali din orașul Arad au fost proclamați membri de onoare.

Comitetul ales are următoarea înfățișare :

Președinte : d. Petre Ionescu, prim procuror al trib. Arad.

Trei vicepreședinți.

Secretar general : dr. Eugen Crâșnic.

Casier : d. Cristea Constantin.

Contabili și ispravnici.

Intreaga adunare după însuflețită manifestație de înalt patriotism decide trimeterea următoarelor telegrame :

D-lui General I. Antonescu
Conducătorul Statului Român

„Societatea Sportivă Gloria Arad întrunită azi în cea de a 28-a adunare generală, își îndreaptă sentimentele sale de recunoștință către Domnia Voastră și vă asigură de devotamentul ei, gata de sacrificiu, în munca uriașă ce o depuneți pentru întregirea și înflorirea patriei".

D-lui Manole Stroici
Șef al Sportului Românesc

„Cea mai veche grupare din Ardeal înființată din trudă și vrednicie românească pe vremea celor mai aspre oprimări a spiritului etern de întregire națională, Asociația sportivă românească Gloria din Arad, cu ocazia celei de a 28-a adunări generale își ține de sfântă datorie, ca să vă asigure de tot devotamentul ei, încredințându-vă că făclia nestinsă a crezului său național va sta de temelie și de aci înainte în existența ei".

S'a mai expediat o telegramă fostului președinte, actualmente la Timișoara, d. Mihai Popovici, după care adunarea a luat sfârșit.

Jugoslavia a invins Germania

(Urmare din pag. I-a)

frumos și la spectaculozitate echipa iugoslavă a contribuit cel mai mult.

Intr'adevăr, teamul Iugoslaviei — alcătuit din jucători dela Gradjanski și Beogradski — s'a prezentat foarte omogen și a practicat un football plăcut mai ales prin stil. In special atacul, care a fost cel mai bun compartiment de pe teren — a lucrat atât de mult încât a ușurat foarte mult sarcina restului echipei.

*

Căci acesta a fost aspectul general al matchului: atacul iugoslav a... atacat mult, mult de tot, atât în prima, cât și a doua repriză. Oaspeții au atacat și ei dar sporadic, iar acțiunile lor au fost stăvilite mai mult sau mai puțin ușor de mijlocașii iugoslavi și, în ultimă instanță, de apărarea imediată. Glaser a salvat — boxând balonul — două situații extrem de grele.

*

In prima repriză, atacul iugoslav — mai ales grație tripletei lui Beogradski — a dominat terenul, punând la grea încercare poarta germană, unde Janes a făcut tot ce i-a stat în putință, iar Rhode — halful centru — a avut câteva intervenții prea dure, stârnind protestele publicului.

Poarta apărată de Klodt a fost însă perforată în minutul 44, când Bozovici a înscris imparabil.

*

Repriza secundă a avut același aspect imprimat de superioritatea atacului iugoslav.

Și în minutul 61 se marchează al doilea și ultimul goal al partidei, în urma unei combinații Bozovici-Zimmermanncici.

Partida era jucată și — în afară de câteva acțiuni ale lui Conen și Lehner — restul jocului a fost dominat de atacul iugoslav din care tripleta Valjarevici-Bozovici-Vujadinovici s'a detașat.

*

Intreaga echipă iugoslavă a jucat foarte bine, cu o mențiune specială pentru atac.

Oaspeții au avut cei mai buni oameni în Janes — care l-a păzit cu strășnicie pe Matekalo și a făcut și imposibilul ca să împiedice eșecul, Kitzinger, Conen și Walter.

*

In deschidere s'a disputat matchul de juniori dintre selecționatele Croației și Sloveniei. Slovenia a învins cu 3-2.

CICLISM

Toamnă pe Velodrom

Un spectator
despre problemele acule ale ciclismului

Cortina a căzut peste stagiunea ciclistă 1940.

Fără lupte, fără probe, pentru că n'ou fost concurenți...

*

O încheere de sezon cum n'a mai fost alta până acum...

Involuntar și, oarecum... profesional, pașii ne-au dus spre velodrom...

Știam că nu-i reuniune. Știam că entuziasmul s'a topit în primele ploi reci ale toamnei.

Și totuși...

*

Colac imens de beton, — pista odihnește în după amiaza asta cu aer aspru și pământ svântat, — singuratecă și tristă.

Pecingini mari, presărate pe fața pistei, pătează netezimea foarte aproximativă a betonului, — mai tot zgrunțuros. Vinișoare multe, ca trăznete încrucișate, străbat colacul de beton. Intr'o turnantă, mulțimea de petece, — supără ochiul și strică netezimea virajului. Un meșter neîndemânatec a vrut să repare urmele intemperiilor, apărute prea curând. Ingrijitorul a apărut și el, din colivia lui de hulubi, — prezență inutilă, de ornament doar — să arate că e acolo și să-și plângă necazul că are leafă de mizerie...

Apoi s'a retras în cocioaba lui, — din care, printr'un burlan scos pe o gaură, din peretele de scândură, iese fum molatec, — semn al hivernării apropiate.

*

...Și totuși par'că pe o bancă e cineva. Mă apropii. Il recunosc. Il salut.

— Ce faci incorigibil spectator?... îi spun întinzându-i mâna bucuros că nu eram singur pe arenă

— Ce faci și tu — tinere gazetar și incorigibil ciclist? — îmi răspunde sprinten și inseninat, bătrânul meu interlocutor, strângându-mi mâna cu vigoare.

Il cunoșteam de mulți ani. Spectator încărunțit, nelipsit dela nici o reuniune, și entuziast ca un școlar. Aflasem că fusese, cu zeci de ani în urmă, un ciclist bun. Un ciclist de pe vremea când era apanajul unui restrâns număr de adepți, al oamenilor instăriți...

In repetate rânduri, închegasem frânturi de discuții despre soarta oropsită a ciclismului. Imi vorbise cu pasiune despre vremurile apuse, când ciclismul era stimat, despre așii pedalei, de pe timpuri, despre cursele dela Paris,... despre atâtea și atâtea.

Taifasuri plăcute, conversații ce mi-au răpit multe ore, multe seri, fără să mă plictisească.

— Ei ce mai e nou? mă chestionă.

— Toate vechi. Toate așa cum le știi, — i-am răspuns.

— Și asta e tare rău!... Ia uită-te, — aruncă el o privire roată, velodromului. Uite paragină. Zi frumoasă, — nici Octombrie n'a trecut, — și am încheiat socotelile.

— A fost vreme ploioasă.

Dar mai înainte, când Duminici frumoase, însorite, treceau una după alta, fără manifestațiuni, când alergătorii și spectatorii așteptau în zadar un spectacol?...

— Timpuri grele, căutai să-l lămuresc.

— Ce-mi tot vorbești de timpuri grele. Poate că tocmai acum, mai mult ca oricând, trebuia să continuăm aceste lupte, aceste întâlniri cavalerești, strângându-ne rândurile câe mai mult. Insă...

Mergeam agale, pe lângă betonul pistei...

— Uite, vezi, — reluă, deodată, el — uite, știi bine, — aici erau tribune anul trecut

— Da.

— Nu pot pricepe ce mâini hapsâne le-au luat ca și când sportul ciclist ar fi de hulă. Tocmai ciclismul, — singurul sport organizat, la noi, acum o jumătate de veac. Tocmai el care mai anii trecuți stârnise vâlvă în lungul și 'n latul țării prin caravana de flăcăi care războindu-se zile în șir, dădeau ocol țării...

Dar... tinere dragă, sunt multe de spus. De vrei și ai timp îți voi spune multe din păsurile ciclismului, — de vrei să mă asculți și te interesează.

— EMIL IENCEC —

NEVRARGYL
Dr. BOUSQUET
Calmează imediat
DURERILE DE CAP • NEVRALGII
ȘI COMBATE GRIPA
In cutii a 3 tablete și a 20 tablete

BOX

CONSTANTIN CIONOIU și ȘTEFAN BOGDAN
însoțit de maestrul Umberto Lancia au revenit în Capitală
Ilie Petrescu și-a permis un popas pe drum

Gara de Nord se ascunde în semi-obscuritate. Nu este încă miezul nopții dar,... prudența este mama înțelepciunii și șefii principalei stații de cale ferată a Capitalei nu vor să riște.

Simplonul este în întârziere. 70 minute sunt indicate pe tabela destinată înregistrării întârzierilor. De la Chitila la București mai sunt însă, aproximativ, 10 km. Mecanicul dorește să mai retrapeze ceva dar, semnalul de distanță îi taie orice veleitate.

Se apropie 12 și, în depărtare, un far roșu ne temperează nervii. Puțin mai târziu, un pufăit obosit garează cele câteva vagoane ale trenului internațional.

Din nou așteptare. Sunt alături de un camarad de breslă care își varsă focul pe... mersul trenurilor. In fine, în umbra care s'a așternut peste gară disting siluete cunoscute: maestrul Umberto Lancia, Constantin Cionoiu, d-na și Ștefan Bogdan. Ilie Petrescu este absent. S'a oprit pe undeva, prin țară, spre a-și descărca nervii provocați de decizia ce i-a răpit satisfacția unei noui victorii în Jugoslavia.

Schimb de bun venit, bun găsit și apoi alunecăm pe panta declarațiilor.

UMBERTO LANCIA SE „SPOVEDEȘTE" PRIMUL

„Jugoslavii sunt boxeuri buni — începe maestrul sălii „Box Sport" șirul declarațiilor. Material omenesc excelent dar, încă insuficient șlefuit. Este foarte probabil că, cu timpul actualii practicanți ai sportului cu mănuși vor deveni periculoși și pentru cei mai buni.

Ștefan Bogdan suportând un sever handicap de greutate a realizat o performanță la care nu mă așteptam. A boxat cu multă pricepere, nu s'a lăsat impresionat de importanța evenimentului și a făcut tot posibilul pentru realizarea unei performanțe cât mai la înălțimea prestigiului boxului românesc.

Fără îndoială, a pierdut la puncte dar, înfrângerea nu-i scade din merite, cu atât mai mult cu cât debuta pe un ring străin. Este un element care va face fală boxului nostru.

Cionoiu? Nu a pierdut odată cu capul. De și Luka Popovici este un vulpoi de ring, reprezentantul nostru nu i-a rămas cu nimic dator și a izbutit să facă un match de o necontestată valoare, îndelung aplaudat de publicul jugoslav a cărui sportivitate trebuie să o relev.

In fine, Ilie Petrescu a fost cel care a câștigat categoric. Juriul i-a refuzat satisfacția unei victorii meritate pentru că adversarul său era jugoslav.

In general cred că boxeurii jugoslavi nu trebuesc neglijați. Sunt perfect de bine pregătiți din punct de vedere fizic și, când rutina va completa opera naturii ei vor deveni adversari redutabili pentru cei mai consacrați".

„NU AM PIERDUT IN FAȚA LUI POPOVICI"

Cionoiu nu ține să se disculpe dar nici nu vrea să lase să planeze asupra lui, bănuiala că nu și-a făcut datoria pe ringul dela Belgrad.

„Luka Popovici este un boxeur bun. Mărturisesc sincer că nu mă așteptam să cunoască atâta meserie și atât de multe trucuri de ring. Nu i-am rămas dator cu nimic și nici nu am pierdut în fața lui. Juriul matchului a sărit însă peste cal și, împotriva celei mai elementare noțiuni sportive i-a acordat decizia.

Pentru acest motiv nu voi face proces dar, aștept cu nerăbdare prilejul unei revanșe și, dacă aceasta va fi la București, vom vedea cine este mai tare. Până atunci cred de a mea datorie să remarc sportivitatea publicului jugoslav și perfecta comportare a promotorului reuniunii dela Belgrad".

„DINCOLO DE GRANIȚE AM FACUT TOT CE AM PUTUT"

Mezinul echipei românești. Ștefan Bogdan, cu ochiul stâng aproape închis nu se destăinuiește cu timiditatea aceluia care nu a reușit, în primul său match disputat peste granițele țării, să asigure triumful culorilor arborate la centură.

„A fost un match greu. M'am simțit stingherit de faptul că luptam în fața unui public necunoscut și mărturisesc sincer că m'a surprins faptul că spectatorii m'au încurajat în dese rânduri demonstrând în felul acesta o sportivitate pe care nu am remarcat-o prea des în țară.

Este probabil că am pierdut, deși eu refuz să cred acest lucru. Dar, dacă este adevărat, singura mea dorință este să înfrunt din nou pe prietenul Dușan Dimici căruia, în ciuda rezultatului pronunțat îi port multă stimă.

S'ar putea întâmpla ca oboseala călătoriei terminată cu numai trei ore înainte de începutul reuniunii să fi avut un cuvânt de spus și, în asemenea condițiuni cred că toată lumea va fi de acord să-mi acorde circumstanțele ușurătoare atât de necesare evoluțiunii spre progres a unui boxeur abia la începutul carierii".

PING-PONG

Concursul de ping-pong dela A. C. T.

Eri s'a disputat în sala A.C.T. un concurs de ping pong care s'a bucurat de un succes binemeritat participanții fiind destul de numeroși. S'a observat în special că ping-pongul românesc dispune de talente numeroase. La fete au luat parte 8 jucătoare. S'au remarcat la începători Garabedian un jucător foarte bun cu un atac excelent. Din rest remarcăm pe Jovian, Neagu și Mihnea

La fete a câștigat la luptă mare d-ra Ileana Devesel, care repetând figura din concursul trecut a câștigat detașat și a eliminat din nou băeții. Lipsită de antrenament d-ra A. Georgescu a cedat onorabil.

La categoria III-a victoria a revenit talentatului jucător Alexe Demetriade.

S'au mai remarcat Egri, Titi care a rezistat frumos și Nuțu Aurel.

Dăm mai jos rezultatele tehnice:

INCEPATORI (TURUL II)

Corbaru V. b. Ileana Devesel 21-19-21-16.

Jovian Alex. b. Mihnea Dudescu 21-19-21-12.

Neagu Gh. b. Ionescu Tulcea 21-18-21-17.

Garabedian b. Atanasiu 21-7-21-14.

Turul III

Jovian b. Corbaru V. 21-12 21-14

Garabedian b. Neagu 21-15 21-16.

Finala

Garabedian b. Jorian Alex. 21-15 21-15.

CAT. III

Turul I: Al. Demetriad b. Popescu 18:21, 22:20, 21:11; T. Egri b. Nuțu A. w. o.

Finala: Al. Demetriad b. T. Egri 21:18, 21:15.

FETE

Turul II: Adriana Georgescu b. Nelly Mateescu 21:19, 21:17; Ileana Devesel b. L. Panaitescu 21:18, 21:15.

Finala: Ileaan Devesel b. Adriana Georgescu 22:20, 21:12.

I. GEORGESCU

LAZEK
'a invins pe NEUSEL
devenind campion al Germaniei

Berlin, 3. — Astăzi — la Sportpalast — a avut loc o mare gală de box în care s'au întâlnit câțiva dintre cunoscuții boxeuri europeni. Rezultatele înregistrate sunt următoarele:

Lazek, un boxeur de mare valoare în categoria grea, a întâlnit în 12 reprize și a învins la puncte pe campionul european Walter Neusel, devenind campion al Germaniei.

Josef Besselmann a învins de asemenea la puncte în 15 reprize, după o luptă foarte disputată pe Hein Wiesner.

Heinz Seidler, a dispus prin k. o. în repriza treia de italianul Giusto. Heine a fost învins la puncte de italianul Musina.

ATLETISM

Liceul Titu Maiorescu și liceul comercial Nicolae Bălcescu

învingatori în campionatele școlare de cross-country...

... iar Girescu și Tălmaciu sunt învingători individual

Un campionat viu disputat

cu alergători îndârjiți spre a înfrunta dificultățile traseului și frigul unei toamne târzii

Vor spune scepticii că ne-am entusiasmat fără motiv atunci când am prezentat cititorilor noștri campionatele școlare de cross-country.

Cu certitudinea că nu vom fi contrazişi, continuăm să afirmăm că, cu toată lipsa de concurenți de care a suferit întrecerea de ieri, ea a fost o întrecere pasionantă și plină de nervi dela plecare până la sosire.

A fost o luptă aprigă și entusiastă pentru cucerirea titlului de campion școlar.

Și dacă reuniunea nu s'a bucurat de o participare asemenea celora ce se înregistrează la crossurile din străinătate, aceasta din două pricini suficient de justificate.

Primul și cel mai important a fost timpul, care spre disperarea organizatorilor și a publicului s'a menținut destul de rece pentru a stăvili elanul elevilor convinși până în ajun, că nu vor striga „absent" în proba lor.

Și dacă un motiv ca acesta nu poate avea justificare într'o cursă unde se întâlnesc alergători obișnuiți cu capriciile timpului, într'o cursă de școlari începători și sub tutela grijulie a părinților, motivul e perfect justificat.

Cel de al doilea motiv, e o coincidență nefericită pentru acest campionat: în aceiași zi și la aceiași oră, la A.N.E.F., majoritatea elevilor premilitari participau la solemnitatea depunerii jurământului.

CONCLUZIUNI FINALE

Dela început trebuie să accentuăm că spre deosebire de ceilalți ani, de data aceasta s'a observat o prezentare mult mai bună a elementelor sub 17 ani.

Cursa rezervată lor a fost, de altfel, singura care a reușit să întrunească la start cinci echipe complete, perfect puse la punct și cari toate s'au comportat excelent.

Iar din comportarea individuală, o notă deosebită merită aceia a lui Girescu.

Nu de mult, tot aci, spuneam că acest băiat de 15 ani, e un element de mare talent și cu posibilități vaste de afirmare puternică într'un viitor apropiat.

A fost singurul alergător care a făcut o cursă cu „cap".

Ca un adevărat maestru a înțeles că aleargă într'o companie de concurenți cu posibilități simțitor egale și orice încercare ambițioasă, naturală la vârsta lui, îi poate fi fatală. A pornit încet, cu pași regulați și arcuiți ca un adevărat Ladoumegue, n'a ținut seama de continuele schimbări întâmplate în conducerea cursei pe traseu, rezervându-și ultimul cuvânt în partea finală a cursei când a arătat tot ce poate.

A învins inteligent și meritoriu.

Cursa școlarilor mai în vârstă de 17 ani a fost lipsită de acel nerv care imprimă toată spectaculozitatea unei curse campestre.

Numărul mic de concurenți și faptul că la start era prezent și Dumitru Tâlmaciu, a schițat de la început care va fi configurația cursei.

Disputa mare s'a dat pentru locurile secunde, bucătărie de concurs în care Tâlmaciu, cu picioarele lui de atlet dresat, n'a avut nici cel mai mic amestec.

A pornit tare, s'au mai precis, ca în totdeauna; atleții concurenți cunoscându-i priceperea, n'au schițat nici cel mai mic efort pentru a tulbura deplina proprietate a victoriei lui.

Cât privește lupta pe echipe, ea nici nu a existat.

Singurul liceu care a prezentat o echipă completă a fost liceul comercial Nicolae Bălcescu, în care figura și... faimosul Tâlmaciu.

Singura echipă, singura învingătoare.

Și în fine, ca o concluzie generală, putem spune că atletismul școlăresc, după felul cum a fost prezentat concursul de eri, e pe drumul cel bun și îi putem prevede un viitor mai strălucit, mai ales acum când marile cluburi bucureștene de football au pornit o campanie de propagare a acestui sport în rândurile școlărimei, problemă pe care o desbatem mai pe larg în altă parte a ziarului nostru.

O ORGANIZARE LA INALȚIME

Partea tehnică a concursului care s'a răsfrânt integral asupra lui și care a contribuit la succesul tehnic, merită a fi subliniată.

Alegerea traseelor, marcarea lor și premiile puse în joc au fost principalele puncte ale acestei organizări pentru care d. Nichifor Modest, conducătorul comitetului de organizare al atletismului bucureștean și d. Ion Ionescu, entusiastul d-sale secundar, merită toate felicitările.

FILMUL PROBELOR

Prima probă din program e aceia rezervată școlarilor în vârstă de 15—17 ani.

Se aliniază la start 21 de concurenți reprezentanți a opt școale

După startul d-lui Aurel Lupan, concurenții se pun pe picioare imediat înșirându-se ca panglică multicoloră.

După turul de pistă concurenții ies pe poarta stadionului conduși de Eftimescu care-i urmat de Ruiu, Fătu, Toti, Girescu.

Pe șoseaua Kiseleff — spectacol de basm în toamna aceasta târzie pardosită cu covorul auriu al petalelor ofilite — concurenții intră în plină cursă.

Puținii trecători dela acea oră — în majoritate pensionari — privesc saupefiați curejul acestor copii, cari aproape goi înfruntă atât de viteaz frigul ce te pătrunde până la oase.

Puțini trecători la acea oră matinală privesc curioși și nu pricep nimic din această „nebunie a tineretului modern".. E reflecția de totdeauna a bătrânilor din toate vremurile..

Eftimescu și Toti conduc acum cot la cot până aproape de sosire.

Acum e momentul lui Girescu. Cu forțele conservate până atunci trece vijelios pe lângă Eftimescu și Toti, asigurându-și un avantaj apreciabil, pe care treptat în restul de 500 m. cât mai sunt de acoperit, îl accentuiază din ce în ce mai mult.

In urmă Toti obosit dă locul lui Fătu, care urmează lui Eftimescu.

Și astfel sfârșește cursa care aduce victoria liceului Titu Maiorescu.

Victoria pe echipe a liceului pedagogic este o operă care trebuie atribuită exclusiv... strategului Girescu.

Tâlmaciu a pornit puternic detașându-se din plecare.

Cursa seniorilor mare istoric

Tâlmaciu a pornit puternic detașându-se din plecare

A alergat singur ca un anahoret.

In urmă Cristodorescu și Sebastian Popescu au schimbat frățește locul secund pe tot traseul, ultimul fiind obligat ca până la urmă să plece steagul.

Victoria pe echipe a revenit liceului comercial Nicolae Bălcescu, singura echipă completă prezentă la start așa după cum am arătat mai sus.

Ambele curse s'au disputat suficient de viu pentru a ne putea declara satisfăcuți.

La anul așteptăm mai mult.

C. M. C.

REZULTATELE TECHNICE

Categoria I (15—17 ani), 21 concurenți — 19 sosiți

1. Girescu (L.T.M.), 12 m. 48 s. 0.
2. Ruiu (L.B.D.), 12 m. 50 s. 0.
3. Eftimescu (L.P.A.), 13 m. 0 s.
4. Fătu (L. c. R. F), 13 m. 04 s.
5. Toti (L.P.A.), 13 m. 08 s.
6. Adaus (L.C.N.B.), 13 m. 27 s.
7. Lazăr (L.C.R.C.I.), 13 m. 31 s.
8. Cristescu (L.T.M.).
9. Caton Popescu (L.T.M.).
10. Vlaicu (L.I.C.F.R.).
11. Manu (L.I.C.F.R.).
12. Alexe (L.T.M.).
13. Săndulescu (L.M.V.M.).
14. Meldt (L.I.F.R.).
15. C. Sandu (L.C.N.B.).

CLASAMENTUL PE LICEE

1. Liceul Titu Maiorescu 1+8+13=22 pte. 2. Liceul Profesorii Asociați 3+5+15=23 pte. 3. Lic. com. Regele Ferdinand 4+12+16=32 pte. 4. Liceul com. Nic. Bălcescu 6+17+18=41 pte.

Categoria II (17 ani în sus) 8 concurenți — 7 sosiți

1. D. Tâlmaciu (L.C.N.B.) 20 m. 57 s.
2. Cristodres. (L.C.N.B.) 22 m. 33 s.
3. Sebastian Popescu (L.M.V.M.), 22 m 05 s.
4. D. Nicolae (L.C.N.B.) 23 m. 05 s.
5. Drăghicescu (L.I.C.F.R.), 23 m. 17 s.
6. Tănăsescu (L.I.Nr.11) 23 m. 22 s.
7. Val. Mitrea (L.G.L.),, 23 m. 25 s.

CLASAMENTUL PE LICEE

1. Liceul comercial Nicolae Bălcescu.

TODISIU (St. Român) a câștigat cursa pe 1500 m.

Conducerea clubului C. F. R. a avut o fericită inspirație programând în pauza matchului de football dela Giulești cursa pe 1500 metri.

Deși desfășurată fără vedete, alergarea a reușit să intereseze pe spectatori, care au urmărit cu atenție fazele alergării.

Noua pistă in roșu, prima în genul ei în București, s'a dovedit excelentă și în curând va fi una din cele mai bune instalații din țară.

TODISIU INVINGATOR

Alergarea a întrunit la start douăzeci de concurenți. Primele două ture sunt conduse de Ruiu, urmat de Dumitru Teodor; numai pe ultima parte a parcursului V. Teodosiu reușește să se impună câștigând destul de categoric.

Iată rezultatele tehnice:

1. V. Teodosiu (St. R.) 4 m. 46 s.
2. V. Dinescu (V. D.) 4 m. 51 s. 3.
A. Ruiu (Vict. 4 m. 55 s. 2.
4. D. Teodoru (C. F. R.) 5 m. 13 s.
5. T. Adaus (V. D.).
6. I. Rentea (V. D.).
7. N. Bazavan (C. F. R.)
8 V. Drăghicescu (C. F. R.)
9. D. Tănăsescu (C. F. R.).

Organizarea alergării a fost asigurată de d-nii: Vasilief, Ionescu si Paraschivescu.

Marți se dispută un match triunghiular scolar

Marți după amiază, începând dela ora 15.30, pe Velodrom, va avea loc un match triunghiular de atletism școlar între liceele Gheorghe Lazăr, Sf. Andrei și Profesori Asociați.

Concursul va comporta următoarele probe:

100 m. plat, 300 m. plat, 1000 m. plat, lungime, înălțime, prăjină, greutate, disc și ștafeta 4x100 m.

Unirea Tricolor se interesează de atletism

O inițiativă fericită pe care o dorim cât mai curând tradusă în fapt, — iată cum am putea concretiza vestea ce ne-a fost adusă în legătură cu înființarea unei secțiuni de atletism la clubul „Unirea Tricolor".

— De multă vreme conducerea clubului din Obor încurajează sportul atletic iar anualele crossuri Eliescu și Mușatescu sunt dovezi elocvente că Unirea Tricolor se interesează de atletism.

De data aceasta este vorba să se organizeze la Unirea Tricolor o secțiune de atletism.

La început se va da mai multă atenție alergărilor pe terea variat — ceeace este explicabil, deoarece Unirea Tricolor nu posedă instalații de atletism.

Conducerea tehnică va fi încredințată d-lui Anghelache, care pe lângă calități deosebite de jucător de football este, după cum se știe, student la A. N. E. F., viitor profesor de educație fizică și un pasionat admirator al atletismului.

Secțiunea de atletism a clubului Unirea Tricolor va însemna colaborarea dorită de toată lumea între atletism și football.

Convocare

Atleții și atletele secției de atletism a Venusului sunt convocați de a lua parte la ședința solemnă de instalare a d-lui Nichifor Modest ca președinte al secției și a alegerii comitetului de conducere, azi ora 19 la noul sediu.

Atletele și atleții sunt rugați a aduce cu ei carnetele de legitimare la F. R. A.

Secțiunea Venusului pornește astăzi la lucru

In cadrul unei solemnități intime, d. Nichifor Modest urmează a lua contact astăzi cu secțiunea de atletism a clubului Venus al cărui conducător a fost de curând desemnat.

Inconjurat de un mănunchi de tineri atleți, având sprijinul unor priceputi și entuziaști tehniceni, fostul conducător al atletismului bucovinean va avea o sarcină ușoară.

Trecutul său de priceput organizator, înfăptuirile realizate la Cernăuți, sunt mărturii că Venus a făcut o fericită achiziție în persoana d-lui N. Modest.

Ședința de astăzi va avea loc la ora 19 la sediul Clubului (la stadion).

Cu acest prilej d. Nichifor Modest va expune programul său de lucru și modul cum secțiunea de atletism a clubului Venus va activa de acum înainte spre a propaga sportul atletic în rândul tineretului bucureștean.

Campionatul Stadist de cross-country

D. arhitect Octav Ionescu a hotărât ca Joi 7 Noembrie orele 15 să se dispute pe terenul dela U. F. S. R. campionatul clubului „Stadiu Român" de cross. In acest sens a dat directive d-lor Dan Ioniță și Valeriu Mitrea, singurii care alături de domnul Eugen Stoian au susținut cu tărie organizarea crossului stadist, fiind pentru promovarea tinerelor elemente dovedit atât de talentate. Organizația fiind în mâinile acestor tineri entuziaști — credem că va fi la înălțime

Ținând seama că s'au primit numeroase premii pentru a răsplăti eforturile depuse, sperăm că acest concurs va da loc la o frumoasă întrecere între bătrâni și tinerele talente stadiste.

Tinerețea va încerca să-și câștige dreptul pe care-l merită — drept pentru care au luptat și sperăm să-l ducă la succes Dan Ioniță și Valeriu Mitrea. Crossmanii stadiști sunt insistent rugați a nu absenta. D. Ion Ionescu a oferit prețiosul sprijin organizării acestui concurs — iar Stadiul Român îl aduce pe această cale — cele mai vii mulțumiri.

O campanie în favoarea crossului școlar

In dorința de a populariza alergările pe teren variat în rândurile tineretului școlar din Capitală, cluburile de atletism au luat o excelentă inițiativă.

Este vorba ca începând chiar din cursul acestei săptămâni să se organizeze crossuri pentru școlari.

Clubul C.F.R. va organiza o cursă pedestră cu plecarea din incinta stadionului Giulești.

Clubul Venus și Stadiul Român vor organiza crossuri în incinta Parcului dela Șosea (fost U.F.S.R.) iar Viforul Dacia urmează să întrunească la Velodrom pe tinerii școlari din Galben.

Toate aceste încercări merită să fie menționate și încurajate, de oarece ele contribue la propagarea alergărilor în rândul tineretului școlar bucureștean.

Ziarul „Universul Sport" va sprijini inițiativele, acordând diplome tuturor celor cari se vor remarca.

RUGBY

Sportul Studențesc
a învins greu pe T. C. R. 6-0 (0-0)
Stadiul Român
a terminat la egalitate cu C.F.R. 6-6
Universitarii au trecut în fruntea clasamentului

Etapa VII-a s'a bucurat de timp frumos, jocuri spectaculoase și disputate și a adus un nou șef al clasamentului: Sportul Studențesc.

SPORTUL STUDENȚESC ÎNVINGE PE T.C.R. CU 6-0 (0-0)

Universitarii au obținut ieri o victorie muncită contra unui T. C. R. în formă, după un joc care a întrunit toate calitățile

Noul fruntaș al clasamentului, Sportul Studențesc, este o echipă în plină formă care cu greu poate fi învinsă. Rezultatul atât de strâns, nu scade valoarea universitarilor, deoarece T. C R. în forma de ieri cu greu putea fi învins.

JOCUL

D-lui Theo Kranz i s'au aliniat următoarele formații.

SPORTUL STUDENȚESC: Dan Ionescu, Popa, Andrieș, Dinescu, Damian, Dan Iovănescu, Diamandy, Riegler, Teodorescu, Diaconu, Comeniță, Sadoveanu Ion, Pârcălăbescu, Adam, St. Ionescu-Găgan

T. C. R.: Toma Moldoveanu, Popovici, Ghica Șerban, Popa, Marinescu, Andries II, Parascu, Țăranu, Eremia, Pană Mateescu, Munteanu, Manji, Tănase, Fănică Bârsan.

La început jocul se menține la centru, și oarecum închis din cauza terenului moale.

Treptat jucătorii obișnuindu-se cu terenul, jocul devine spectaculos, unde sarjele pe 3/4 din ambele părți, placajele și vigoarea, sune nelipsite.

In minutul 30, Andrieș face o gaură și se duce glonț spre ținta de marcare, Marinescu îl placează la timp și astfel se termină fază de marcare

Nu trec două minute și e rândul suporterilor Sp. Studențesc să albă emoții.

Popa pasează frumos lui Andries II care trece balonul imediat lui Marinescu, acesta pune adversarii pe picior greșit și e pe punctul de a marca însă Ion Andrieș clarifică situația printr'un placaz sec.

Repriza se termină albă după un joc în care echipele au fost de forțe egale.

La reîncepere, Sportul Studențesc are o dominare de 10 minute cari le aduce victoria.

In acest timp, dintr'o grămadă pe terenul T.C.R., Sp. Stud. ere avantajul și Diamandy lansează balonul pe 3/4 și după o sarjă frumoasă, Damian marchează în extremis. La această marcare arbitrul a păcătuit nevăzând când Dinu cu a pasat mingea înaintea lui Damian.

După patru minute și Teodorescu profită de neatenția înaintării T C. R., pleacă în dribling, culege balonul și marchează.

Rickler ratează transformarea și scorul este 6—0 pentru Sp. Studențesc.

Din acest moment, T. C. R. își revine și domină până la sfârșit însă nu poate marca din cauza apărării universitarilor.

In urma acestei victorii Sp Studențesc se instalează în fruntea clasamentului de toamnă nepierzând nici un joc.

S'au remarcat dela Sp. Studențesc: Damian, Andrieș, Iovănescu, Dan Ionescu, Diaconu, Adam, Teodorescu și Sadoveanu.

Tot dela Sportul Stud. s'a remărcat și St Ionescu-Găgan, însă prin joc brutal. Unui jucător din vechea gardă nu-i este permis să confunde terenul de joc cu ringul de box.

Dela T. C. R. toată echipa a jucat bine totuși merită să remarcăm pe: Pană, Marinescu, Andrieș II, Bârsan, Moldoveanu, Țăranu, Manji și Bani Ghica.

STADIUL ROMAN A TERMINAT L AEGALITATE CU C. F. R. 6—6 DUPA CE A FOST CONDUS LA PAUZA

Pe terenul Triunghiu, surpriza din partea C. F. R. a fost pe punctul de a se realiza.

C. F. R echipa care în actualul sezon a făcut rezultate excelente, a condus la pauză și a terminat la egalitate cu un St. Român complect după un joc disputat și spectaculos.

Prin jocul efectuat eri C. F. R. a fost de nerecunoscut în bine. Renunțând la brutalități cari nu-i făceau cinste și jucând cavalerește a arătat lucruri frumoase despre cari vom mai vorbi. La acest capitol trebue relevat meritul arbitrului d V. Fanella care a sancționat tot.

In prima repriză jocul a fost egal și spectaculos

Dintr'o lovitură liberă Tudor Ion aduce primele puncte în favoarea Stadiului Român, ca apoi N. Ionescu să egaleze în același fel.

Aproape de sfârșitul reprizei Virgil Ioan ajunge cu balonul în buttul C. F. R. și în loc să culce balonul îl scapă din mâini și ratează copilărește o marcare făcută.

După această fază C. F. R. marchează prin Tenescu I, astfel că repriza se termină cu scorul de 6—3 în favoarea C. F R.

Repriza II-a a fost în întregime în avantajul Stadiului Român — care a egalat tot printr'o lovitură liberă transformată de Tudor Ion — nu a putut marca deoarece ferovierii s'au apărat foarte bine

S'au remarcat dela St. Român: Tudor Ion, Puiu Argeșiu, Slobozeanu și Cornel Munteanu, iar de la C. F. R. frații Ținescu, N. Ionescu, Clinciu și Gruia.

FORMAȚIILE

ST. ROMAN: Tudor Ion, Virgil Ion, C. Munteanu, R. Conrad, Ștefănescu, V. Munteanu, Turuț, Gică Ionescu, Fl Ghiondea, Blasek, M. Bell, Ghiondea II, Argeșiu Glăvan, Slobozeanu

C. F. R.: Korner, N. Ionescu, Onțică, Țenescu II, Cocor, Ionescu, Popescu Nic., Clinciu, Teodorescu, Gruia, Bâtu, Ionescu II, Țenescu I, Milea, Stănciulescu.

R. C. 13 ÎNVINGE PE VICTORIA CU 8-5 (5-0)

Codașele s'au războit pe terenul Velodrom pentru ultimul loc în clasament.

Mai bine pregătit R. C. 13 a înregistrat prima victorie în acest sezon în dauna Victoriei care are singura vină de a avea jucători tineri fără rutină.

In prima parte a jocului R C. 13 a dominat și a marcat prin George Oprescu, transformarea fiind marcată de Simeș 5—0.

In repriza II-a Victoria a avut o frumoasă revenire, a dominat și a egalat situația prin Tity Ionescu, transformat de Ianculescu.

In ultimele minute R. C. 13 marchează punctele necesare victoriei prin Buteică.

Jocul a fost plăcut și disputat.

S'au remarcat dela R. C. 13 pe lângă cei notați, Ifrim, Manoliu și Ștefan iar dela Victoria Ionescu Haralambie căpitanul echipei, Marinescu și Dumitrescu.

FORMAȚIILE

R. C. 13: Ștefan, G. Oprescu, P Manoliu, Buteică, Munteanu R, Săndulescu, Eftimie, Vasiliu, Bratu, Simeș, Oprescu II, Ciupea, Ursescu, Croitoru.

VICTORIA: Marinescu, Twardowsky, Miu, V. Păunescu, Armășel, Ghiță Dumitrescu, Haralambie Ionescu, Ilina, T. Ianculescu, Pidutti, S. Georgescu, Tipoli, Alexandrescu, Gânat, Zaman.

CLASAMENTUL

Sportul Stud.	5	4	1	0	93:19	14
Vif. Dacia	5	3	1	1	126:27	12
C. F. R.	5	3	1	1	31:28	12
T. C. R.	5	2	0	3	29:57	9
Stadiul Rom.	4	1	1	2	21:45	7
R. C. 13	4	1	0	3	25:92	6
Victoria	4	0	0	04	11:69	4

Fyb.

VOLLEY BASKET-BALL

Bonaparte campion național la volley-ball masculin
La fete Bonaparte-Sportul Studențesc 15—8 15—13

Etapa de eri a fost cea mai mică din campionatul de volley și basket-ball. S'au jucat în total trei matchuri: unul de volley masculin, unul feminin și unul de basket masculin,

Terenul a influențat în mare parte jocul mai ales în matchul dintre Bonaparte—Sportul Studențesc

La băeți, Bonaparte a învins cu greu în cinci seturi pe Avântul Sportiv care a jucat mult prea nervos. Câștigând și acest match. Bonaparte termină campionatul în fruntea clasamentului cucerind pentru prima oară titlul de campion național la volley-ball masculin.

Bonapartistele, jucând cu mult suflet, au urmat pilda băeților și au bătut doar în două seturi pe Sportul Studențesc care a avut o concepție de joc cu totul greșită. Prin acest match câștigat. Bonaparte a ajuns la egalitate cu Sportul Studențesc, urmând să dispute finala tot împreună. La basket-ball masculin s'a jucat doar matchul de categoria III-a dintre Fortuna și Victoria câștigat cu ușurință de prima cu scorul de 47_5 la pauză fiind 17-3.

BONAPARTE—AV. SPORTIV 15-12, 12-15, 12-15, 15-7, 15_7

Finala campionatului bucureștean (și poate național) de volley masculin s'a disputat eri și a corespuns din toate punctele de vedere. După cum am prevăzut în cronica noastră anterioară, învingător a ieșit Bonaparte jucând cinci seturi.

A fost un match cum de mult nu s'a mai văzut pe terenurile noastre.

Paraje magistrale, mingi de fund imposibile scoase prin reflexe extraordinare și mingi plasate cu o siguranță uimitoare, iată ce a însemnat jocul de azi.

C. HEROLD

S'au detașat net din întregul lot de jucători următorii: Harold, Țețu, Gică Constantinescu și Gicu Petrescu.

Păcat că buna impresie lăsată de joc a fost oarecum micșorată de nesportivitatea unor jucători. Sperăm că federația va lua măsuri juste și imediate.

Să trecem acum la joc și să studiem fiecare set în parte, pentru a cunoaște și cei care n'au fost pe teren, ce însemnează un derby.

SETUL: La fileu încep jucătorii de bază ai echipelor: Herold și Țețu. Primul se pune cam greu pe picioare și orice încearcă nu-i reușește, de aceia Avântul ia conducerea.

Pentru puțin timp, ca G. Petrescu și Tipărescu trag bine și arbitrul anunță sus la 8 și apoi la 10. De aici Bonaparte este mai decis, Herold plasează splendid și scorul este set-baall la 12. Avântul reacționează puternic, dar nu eficace, deoarece nu poate face niciun punct și Bonaparte a luat setul la 12.

SETUL II: dela început jocul este strâns și serviciul se schimbă dintr'o parte în alta; astfel când arbitrul anunța egal 2, publicul rămâne uimit, doar se juca de 10 minute. După o serie de gafe din partea ambelor echipe, urmează o fază foarte lungă, cea mai lungă din tot jocul și pe care publicul o aplaudă îndelung.

Herold și Avachian parează prompt. Scorul este strâns, s'a ajuns la 12-12 O mică ezitare Bonapartistă și situația seturilor este de 1—1.

SETUL III: Fără discuție cel mai frumos. Se remarcă în special Herold care începe să tragă serios, ceace nu descurajează pe cei dela Avântul. Țețu, acelaș Țețu aduce mereu puncte echipei sale și Bonaparte se căznește din răsputeri să-i scoată bombele și când acesta pleacă dela fileu începe a reface. Este egal 12. Cele trei puncte până la setball sunt făcute ușor de Avântul, care conduce acum cu 2:1.

SETUL IV: De aici Avântul este puțin obosit și nu prea se întrebuințează, spre a conta în setul decisiv. A făcut o mare greșală, deoarece oboseala n'a scăzut ci s'a accentuat și toți jucătorii au devenit foarte nervoși lucru ce i-a costat victoria. Se relevă Herold peste tot, mai ales la fund, unde scoate mingi imposibile.. Pentru a arăta cât de ușor a câștigat setul Bonaparte redăm părți din scor: 8:2, 13:7 etc.

SETUUL V: Dar ce-a fost asta? Nici nu ne-am putut dumeri, atât de repede a luat Avântul conducerea cu 5:0. La fileu era Scorțeanu. Herold face două puncte, Țețu îl imită și situația este deci 7:2.

Se părea că Avântul va ieși campion, însă ne-am înșelat. Nervozitatea și oboseala i-au doborât. Dela jus 7 Bonaparte ajunge până la 14:7. Aici după ce arbitrul anunță match_ball și mingea era în aer, Scorțeanu cere să se întrerupă din cauza întunericului, arbitrul nu admite. mingeaa atinge pământul și Bonaparte este campion. (Urmează scandalul amintit).

COMPORTAREA JUCĂTORILOR

In echipa campionilor, după cum am mai spus, Herold și Gică Petrescu au fost excelenți. Mai ales primul, putem spune cel mai complet jucător depe teren. Tipărescu bun la fileu, iar ceilalți utili.

La Avântul: excelenți Țețu și Gică Constantinescu. Primul un trăgător în formă, celălalt merită titlul de cel mai bun ridicător bucureștean. După aceștia Scorțianu, păcat că a fost prea nervos, apoi Plopeanu și Lucian, iar Oane cel mai slab depe teren.

A arbitrat corect și autoritar Gh. Epuran.

VOLLEY-BALL FEMININ

ECHIPELE:

BONAPARTE: Herold, Fl. Popescu, Hantzi, Tipărescu, Avachian, G. Petrescu.

AV. SPORTIV: Țețu, Lucian, Scorțeanu, Gicu Constantinescu, Plopeanu și D. Zamfirescu.

BONAPARTE — SPORTUL STUDENȚESC 15-8, 15_3

Matchul disputat între Bonaparte și Sportul Studențesc pentru supremația volley-ball-ului femenin nu a corespuns, de loc așteptărilor din cauza terenului desfundat declarat însă practicabil de domnul arbitru

Despre diferitele faze care se succed nici nu poate fi vorba, căci cine avea serviciul făcea o serie de puncte până când greșa, permițând astfel adversarului să serveasă la rândul său.

Cea mai mare greșală a fost

NELLY TIPĂRESCU (Bonaparte)

ușurința cu care arbitrul a decis jucarea matchului. S'a pierdut o frumoasă partidă de volley pentru o decizie ridicolă.

In primul set Sportul este favorizat de sorți și are serviciu. După ce reușește să facă 4 puncte pierde serviciul Bonaparte joacă cu mai mult suflet și reușește să ajungă pe „Universitare" pentru ca să le depășească până la urmă. Sportul mai are o revenire dar nu poate face mai mult de 8 puncte în timp ce Bonaparte câștigă setul.

La reluare Bonaparte pune stăpânire pe joc și ia dela început un mare avantaj. Sportul își revine însă și cu serviciul puternic al Rodichi Riegler reușesc să obțină plus 10. După mai multe schimburi de servici „Universitarele" conduc cu 13-12 însă pierd serviciul și Bonaparte ia setul cu scorul de 15-13.

Bonapartistele au jucat foarte bine ne făcând uz de „passe" cu mingea udă și grea, mulțumindu-se să treacă mingea peste fileu. Contrar acestora a jucat Sportul Studențesc care au voit să joace în „passe" care nici odată nu ajungeau unde trebuiau. Această greșelă putem spune că le-a costat matchul.

Formațiile au fost următoarele:

BONAPARTE: Țuli Marinescu, Anni Agapie, Mariana Comănescu, Lulu Cristescu, Adina Popescu și Nelli Tipărescu

SPORTUL STUDENȚESC: Rodica Riegler, Antigona Papazicopol, Solange de la Tour, Magda Grigorescu, Jeni Dumitriu și Leny Tomescu.

S'au remarcat: Meriana Comănescu. Nelli Tipărescu (Bonaparte) și Rodica Riegler, Antigona Papazicopol (Sportul Studențesc).

Nichy Dragomirescu

Turneu internațional de Basket la Viena

VIENA, 3. (Serviciul nostru special). — Turneul internațional de basket-ball s'a terminat, clasamentul final fiind următorul:

1. Bratislava
2. Breslau
3. Viena
4. München.

Genova n'a putut câștiga nici pe teren propriu

numeroase surprize în a 5-a etapă a campionatului italian

Ambrosiana s'a reabilitat,

iar Juventus și Fiorentina au dovedit multă regularitate

în Divizia B, rezultate favorabile echipelor gazde

MILANO 3 (*Serviciul nostru special.* — *A cincia etapă a campionatului de football a oferit două aspecte diferite: rezultatele au fost defavorabile echipelor gazde în Divizia A (cu singurile excepții: Fiorentina și Bologna și favorabile gazdelor în Divizia B (excepție fac doar Anconitana și Udinese care au făcut match nul).*

*

In Divizia A, surprizele au abundat: Genova învinsă „acasă" de Napoli, Novara de Juventus, Lazio de Ambrosiana, iar Triestina, Roma și Torino au „ciupit" câte un punct în deplasare.

*

Desigur că la fel de mare este surpriza dela Genova ca și aceia dela Roma.

Genova a egalat în prima repriză prin Scarabello, goalul marcat de Barerra (Napoli) și apoi a atacat puternic la începutul reprizei secunde. Dar Napoli a jucat mai calm, a marcat un goal — al victoriei — prin Roselini, iar ofensiva Genovei n'a avut rezultat decât rănirea extremului stânga. Astfel că a terminat jocul în 10 oameni.

*

La Roma a fost un joc foarte disputat.

Piola a deschis scorul în aplauzele celor 25.000 de spectatori, dar Barsanti (A.) a egalat curând, pentruca tot el să urce scorul la 2—1 la începutul reprizei a doua. Apoi, Ambrosiana a marcat încă două goaluri: prin Demaria (din 11 m.) și Barsanti. Lazio a redus scorul din 11 m. Ca transformat Vetraino). Astfel că Ambrosiana s'a reabilitat.

*

Juventus a fost superior în prima repriză, dar n'a marcat decât un goal prin Gabetto.

La reluare, Novara domină timp de 30 minute, dar Juventus se apără cu succes. Din momentul încetării perioadei de dominare novareză, Juventus preia conducerea jocului și marchează alte două goaluri: prin Luslita (cu concursul fundașului advers Galimberti) și Borel.

*

Plin de incidente și accidente a fost jocul dela Venezia. A deschis scorul Alberti (Venezia) și tot el — după ce Torino a egalat — a marcat al doilea goal. Inainte de pauză, arbitrul a eliminat câte un jucător, pentruca după reluare, să părăsească răniți încă doi echiperi. Astfel că echipele au terminat în câte 9 oameni.

Torino a egalat pentru a doua oare, de data aceasta prin Ossolla.

*

Fiorentina și-a continuat seria succeselor, dispunând comod de Livorno, în fața a 20.000 de spectatori

Goalurile au fost înscrise, în ordine, de: Benedetti (F.), Menti II (F.), Varcareggio (F.), Carta (L.), Viani (L.), Benedetti (F.) și Menti II (F.), din 11 m.

*

Joc cu peripeții, emoționant a oferit matchul Bologna-Atlanta, terminat cu 1—0 pentru Bologna (a marcat Biavati). Atlanta a avut inițiativa după, a jucat frumos, dar Bologna — mulțumită de rezultat — s'a apărat și încă cu mare succes.

*

In fața a 10.000 de spectatori, Milano n'a putut învinge Triestina. Din contră, era cât p'aci să piardă. Triestina a condus prin goalul marcat de Triestina Milano a forțat apoi jocul, devenind dur și Cappello a avut o bară.

Egalarea a survenit în min. 57 prin Arcari.

*

La Bari, echipa gazdă a dominat și a marcat. Dar numai un goal: prin Fabi. La reluare, tot Bari înscrie; autorul: Trevisan. Din acest moment Roma are un finish impresionant și egalează cu goalurile marcate de Coscia și Amadei. Deși Roma a jucat în 10 oameni, Asini fiind eliminat.

*

DIVIZIA NAȚIONALA A

Napoli—Genova	2:1 (1:1)
Juventus—Novara	3:0 (1:0)
Ambrosiana—Lazio	4:2 (1:1)
Fiorentina—Livorno	5:2 (3:1)
Milano—Triestina	1:1 (0:1)
Bari—Roma	2:2 (1:0)
Venezia—Torino	2:2 (2:1)
Bologna—Atalanta	1:0 (1:0)

CLASAMENTUL

1. Fiorentina	5	4	1	0	15: 7=9
2. Juventus	5	3	2	0	12: 5=8
3. Bologna	5	4	0	1	8: 4=8
4. Ambrosiana	5	3	0	2	10: 5=6
5. Roma	5	2	2	1	12: 7=6
6. Novaro	5	2	2	1	6: 6=6
7. Atlanta	5	1	3	1	6: 6=5
8. Livorno	5	2	1	2	8: 9=5
9. Venezia	5	2	1	2	10:13=5
10. Lazio	5	0	4	1	7: 9=4
11. Bari	5	1	2	2	8:12=4
12. Torino	5	1	2	2	6:11=4
13. Napoli	5	1	2	2	5:10=4
14. Milano	5	1	1	3	5: 5=3
15. Triestina	5	0	2	3	10:14=2
16. Genova	5	0	1	4	6:11=1

DIVIZIA B

Brescia—Padova	2:0
Anconitana—Fanfulla	3:3
Reggiana—Savona	3:0
Udinese—Siena	1:1
Lucchese—Spezia	4:1
Pro Vercelli-Modena	2:1
Alessandria—Macerata	4:2
Vicenza—Liguria	2:1

CLASAMENTUL

1. Brescia	5	5	0	0	10: 5=10
2. Reggiana	5	3	0	2	11: 5=6
3. Modena	5	3	0	2	12: 7=6
4. Alessandria	5	2	2	1	14:10=6
5. Pisa	5	3	0	2	8: 5=6
6. Savona	5	2	2	1	6: 5=6
7. Siena	5	2	2	1	6: 5=6
8. Faufulla	5	2	2	1	7: 7=6
9. Lucchese	5	1	3	1	7: 5=5
10. Udinese	5	2	1	2	7: 6=5
11. Pro Vercelli	5	2	1	2	11: 9=5
12. Vicenza	5	2	0	3	8: 9=4
13. Verona	5	2	0	3	10:16=4
14. Macerata	5	2	0	3	6:13=4
15. Liguria	5	1	1	3	7: 8=3
16. Padova	5	1	1	3	5: 8=3
17. Anconitana	5	1	1	3	10:15=3
18. Spezia	5	0	2	3	5:13=2

CAMPIONATUL REZERVELOR

Genova—Lazio	1:0
Venezia—Atalanta	1:0
Torino—Ambrosiana	1:1
Livorno—Fiorentina	3:1
Novara—Bologne	0:0
Napoli—Roma	1:0

Un singur joc la Viena: Florisdorfer-Wacker 5-2

VIENA, 3. (Serviciul nostru special). — Astăzi s'a disputat un singur match în campionatul „Gau Ostmark":

Florisdorfer—Wacker 5-2.

In urma acestui joc, cele două echipe au schimbat între ele — locurile din clasament:

Austria	7	4	1	2	16: 8=9
F.C. Wien	7	3	3	1	14:12=9
Vienna	5	3	1	1	18: 4=7
Admira	5	2	2	1	21:10=6
F.A.C.	6	3	1	2	20:19=7
Wacker	6	2	2	2	12:15=6
Rapid	3	1	1	1	5: 4=3
Grazer S.C.	6	1	1	4	8:21=3
W.S.C.	3	1	0	2	8: 5=2
Linzer A.S.K.	6	0	1	5	10:34=1

FOOTBALL în BULGARIA

Sofia, 3 (Serviciul nostru special). — In cadrul campionatului de football, astăzi s'au disputat următoarele matchuri:

Divizia Sofia

F.C. 13—Lewski 4—1.

Bulgaria de Nord

Hagislavski—Drin 3—1.
Gredbo Pobrat—Tar Crum 1-0.
Kobeleff—Mesni 3-2.

Bulgaria de Sud

Cirpan—Biteff 4—2.
Peseff—Gabros 3—1.
Boteff—Plovdiv 0—0.

Ferencvàros a câștigat derbyul

de toamnă al campionatului ungar

învingând pe Ujpest cu 5:0 (1:0)

Budapesta, 3. — (Serviciul nostru special). — **Din cele șapte matchuri ale etapei No. 10, programată pentru astăzi, s'au disputat numai 6, întâlnirea Tokod — BSZKRT fiind amânată.**

Atracția zilei a fost desigur matchul dela Ujpest, dintre echipa gazdă și leaderul campionatului Ferencvaros.

Derbyul de toamnă al campionatului a fost câștigat de Ferencvaros, într'o manieră și cu un scor cu totul excepțional.

FERENCVAROS-UJPEST 5:0 (1:0)

In fața 12.000 de spectatori, cele două echipe au furnizat un joc de mare clasă, demn de un adevărat darby. Intâlnirea a început cu atacurile furibunde ale gazdelor. Această ofensivă a durat 20 de minute. In acest interval însă shotul puternic al lui Vincze a fost salvat de bară, iar o altă bombă trimisă de Berecz a fost magistral apărată de Csikos. Pe de altă parte apărarea Ferencvarosului, în frunte cu Polgar, a reușit să lămurească toate situațiile critice, astfel că insistențele Ujpestului n'au putut aduce nici un rezultat.

Singurul goal al primei reprize a fost înscris în minutul 31. Gytvas la o aruncare de tușe, a deschis pe dr. Sarosi, iar acesta a trimis balonul pe aripa cealaltă la celălalt „dr" Kalocsay, ț iacesta a marcat (1:0).

Goalul primit îndârjește pe gazde care încep să joace dur.

La reluare Ferencavors a obținut un nou goal. O combinație reușită între Kiss și dr. Sarosi a permis acestuia din urmă să ridice scorul în minutul 52.

In minutul 56 Ujpest a avut un minunat prilej să reducă handicapul, pentrucă arbitrul a acordat o lovitură de 11 metri din cauza unui foult comis de Polgar asupra lui Zsengellér. Penaltyul însă a fost tras în bară de Balog I.

Ratarea acestei ocazii a făcut ca Ujpest să se prăbușească. Chiar în minutul următor **Finta** a înscris al treilea goal, după care au urmat două puncte obținute de **dr. Sarosi** în minutele 75 și 86.

Ferencvaros a jucat excelent și a meritat victoria chiar la această diferență.

DIMA'VAG-GAMMA 4:0 (2:0)

Gamma a pierdut pe teren propriu cu acest scor categoric, deși în primele 20 de minute jocul s'a desfășurat numai pe terenul echipei din diosgyör.

Cele patru goaluri au fost marcate în minutele 23, 40, 52 și 88 de **Berecz (2, Füzér și Turbéki.**

Au asistat 3000 de spectatori.

WMFC-KISPEST 2:0 (1:0)

Și Kispest a pierdut pe teren propriu. Primul goal l-a marcat **Pintér** în min. 18, iar pe cel de al doilea **Rökk** după un corner în minutul 68.

ELEKTROMOS-SBTC 3:1 (1:1)

In fața a 1000 de spectatori echipa din Salgotarjan a început foarte bine, lăsând impresia că va face o surpriză.

Chiar în minutul 3 a obținut goalul său prin **Frenk.** Elektromos a reacționat și a izbutit să egalize prin **Rozsali.** După reluare aspectul jocului s'a schimbat complect. „Electricienii" au dominat categoric și apărarea „minierilor" a trebuit să lupte din răsputeri, întrebuințând uneori și mijloace nepermise. Infracțiunile însă au fost sever sancționate de arbitru care a acordat două penaltyuri în minutele 48 și 60, cari au fost transformate amândouă de **Pazmandy.**

SZEGED-TOEREKVES 3:1 (1:0)

Szeged a continuat și azi seria victoriilor și a dispus comod de ultima clasată Törekvés. **Bognar** a deschis scorul și după ce **Palatinus** a egalat, gazdele au mai înscris de două ori prin extremul stânga Nagy. Au fost de față 2500 de spectatori.

SZOLNOK-HALADAS 4:0 (2:0)

In fața a 1500 de spectatori Szolnok a câștigat ușor. Au marcat în minutul 38 **Langa** cu capul la un corner, **Selmeczy** în minutul 43, **Nagy** în min. 62, și **Langa** în min. 72.

In urma acestor rezultate Ferencvaros are un avantaj de trei puncte în fruntea clasamentului și poate fi considerat campion de toamnă.

Ferencvaros	10	8	2	0	42:17=18
Ujpest	10	7	1	2	27:24=15
Szeged	10	5	3	2	20:13=13
WMFC	10	4	4	2	30:22=12
DIMAVAG	10	5	2	3	38:30=12
Szolnok	10	5	2	3	21:20=12
Tokod	9	4	2	3	21:24=10
Kispest	10	4	1	5	18:18=9
SBCT	10	3	3	3	15:17=9
Elektromos	10	4	0	6	17:17=8
Gamma	10	3	1	6	25:28=7
BSzKRT	9	2	3	4	18:22=7
Haladas	10	1	1	8	14:33=3
Törekvés	10	1	1	8	13:33=3

Surprize și în campionatul BOEMIA-MORAVIEI

Sparta învinsă cu 4-0, Slavia la egalitate cu Victoria Pilsen, iar Bohemians a pierdut acasă

Bartunek a marcat 2 goaluri

PRAGA, 3 (Serviciul nostru special). — **Etapa de azi a campionatului de football al primei ligi a înregistrat câteva surprize: înfrângerea Spartei și a echipei Bohemias, cum și drawul cu care a trebuit să se mulțumească Slavia.**

Iată rezultatele de astăzi:

Prostejov — Bohemians	1—0 (0—0)
S. K. Lieben — S. K. Kladno	2—2 (1—1)
Pardubice — S. K. Pilsen	1—1 (0—0)
Bata — Sparta	4—0 (1—0)
Au marcat: Humpal (2) și Bartunek (2).	
Slavia — Victoria Pilse	3—3 (1—1)
Au marcat: Bican, Kopecky, Kopecky (Sl.), Henig și Biro (2).	
Victoria Ziskov — Zidenice	4—1 (1—0)

CLASAMENTUL

1. Slavia	9	6	1	2	45:21=13
2. Sparta	9	5	1	3	27:15=11
3. S. K. Pilsen	9	5	1	3	24:25=11
4. Bohemians	8	5	0	3	20:14=10
5. Prostejov	9	5	0	4	22:19=10
6. V. Ziskav	9	4	2	3	19:22=10
7. S. . Kladno	8	3	3	2	20:27=9
8. Bata	9	4	1	4	18:25=9
9. Victoria Pilsen	9	3	2	4	15:24=8
10. Pardubice	9	2	3	4	14:13=7
11. S. K. Lieben	9	1	2	6	14:30=4
12. Zidenice	9	2	0	7	15:32=4

Bodola, Juhasz, Spielmann și Kovacs

în lotul echipei Ungariei

Budapesta, 3 (Serviciul nostru special). — **D. Ginzery, selecționeurul unic al federației de football a alcătuit astăseară lotul care va fi special pregătit în vederea matchurilor.**

Este interesant că în lot nu și-a găsit loc decât un singur jucător din provincie, portarul Toth (Szeged). In schimb au fost introduși foștii internaționali români, orădenii Bodola, Juhasz, Spielmann și Kovacs. Restul jucătorilor sunt dela Budapesta și în majoritate sunt echipierii clubului Ferencvaros.

Iată lotul:

Toth, Pakozdi, Polgar, Biro, Posa, Lazar, Sarosi III, Balog, Kincses, Finta, dr. Sarosi, Gyetvai, Bodola, Spielmann, Juhasz și Kovacs.

Acest lot va face un prim antrenament comun Joi după amiază.

Editura Societății Anonime „Universul", București, Str. Brezoianu No. 23—25 — România

BIBLIOTECA CENTRALA "ASOCIATIUNII" S/BIU

Taxa poştală plătită în numerar conform aprobării dir. generale a P. T. nr. 24.464/939

2 LEI

UNIVERSUL

8 PAGINI

305-1940

Redacţia şi Administraţia: Palatul „UNIVERSUL" str. Brezoianu 23—25. Telefon Centrala 3.30.10; Redacţia 5.72.84 Redactor responsabil EUGEN DUMITRESCU

Proprietar: „Universul" S. A. Adm.-delegat: STELIAN POPESCU Înscris sub No. 167 Trib. Ilfov

Nr. 305. — Anul III BUCUREŞTI.-Miercuri 6 Noembrie 1940

ABONAMENTE: Pentru grupări sportive 1600 lei anual

1 an LEI 500
6 luni LEI 270
3 luni LEI 150

O fază din scandalul care a urmat după refuzul abitrului de a acorda goalul Gloriei

„ARBITRUL NU POATE GREŞI..." EL ESTE JUDECATOR ŞI CRONOMETROR ŞI DECIZIILE SALE NU SUNT APELABILE

„Legea No. 13" nu-i permite să dea socoteală de actele sale nici în faţa conştiinţei sale

Un film cu finala Cupei Angliei şi o contestaţie celebră

2 Noembrie a fost o zi nefastă pentru „cavalerii fluerului".

La Bucureşti, Craiova şi Reşiţa, ghinionul cavalerilor a atins culmea.

Pe splaiu şi în cetatea Banilor însă, lucrurile au luat o întorsătură mai gravă căci cluburile năpăstuite au protestat în mod oficial şi au contestat rezultatul matchurilor, ca fiind direct influenţate de arbitrajul incompetent.

La Craiova, arbitrul a ţinut patru minute mai mult matchul şi goalul victoriei oborene a fost marcat în minutul 92.

Este acuzaţia, pe care au adus-o craiovenii arbitrului, contestând telegrafic matchul.

La Bucureşti, arbitrul a anulat un goal valabil pentru toată lumea şi astfel Gloria a pierdut un punct căci matchul se termina la egalitate; 2:2.

*

E bine să se ştie dela început că aceste constestaţii nu au nici o şansă.

Ele nu sunt primele şi nici ultimele contestaţii în felul lor. Sub toate latitudinile, unde se joacă football arbitrii au provocat scandaluri prin deciziile lor.

Dar contestaţiile au avut acelaş destin: au fost respinse

Pentru că hotărîrile arbitrului sunt inapelabile.

Legea nr. 13 din regulamentul de joc este categorică:

„Va fi desemnat un arbitru, care va avea de veghiat la aplicarea regulelor şi va decide în toate cazurile, ce ar putea da loc la discuţii; deciziile sale în chestiuni de fapt, petrecute în cursul jocului partidei vor fi fără apel atât cât aceasta priveşte rezultatul jocului.

Va lua notă de ceeace se petrece şi va îndeplini funcţiunea de cronometror"

Cel de al doilea goal marcat de Mercea a fost valabil. Pot spune aceasta chiar şi jucătorii universitari. Dar deciziile arbitrului sunt inapelabile. Nici o comisie din lume nu poate modifica hotărîrile lui.

Jocul de football are şi el „călcâiul lui Achile". E arbitrul, singurul „lucru", pentru care nu există legi precise.

Se poate ca Unirea Tricolor să fi câştigat matchul în minutul 92. Dar pentru că arbitrul este

(Continuare în pag. 3-a)

Un match Bucureşti-Milano

la 11 sau 18 Mai în Capitală

El se incadrează intr'un program mai vast, de „matchuri-şcoală"

Intâlniri cu selecţionatele oraşelor Muenchen şi Nürenberg

Programul internaţional pentru anul viitor este sărac.

Activitatea internaţională este, desigur, influenţată în mod hotărîtor de situaţia politică şi de aceea este normal ca relaţiile dintre federaţii să fie mult mai slabe decât înainte.

O SOLUŢIE INTERESANTĂ

Dacă matchuri inter ţări nu mai pot fi organizate, nu înseamnă că F. R. F. A a renunţat la ideea de a avea un program internaţional pentru sezonul viitor.

Cu atât mai puţin cu cât acum footballul nostru are nevoe de întâlniri internaţionale.

Soluţia a fost găsită şi trebue recunoscut că este foarte interesantă.

Directoratul de football va căuta să organizeze matchuri interoraşe.

UN MATCH BUCUREŞTI-MILANO

Este foarte probabil ca această nouă politică să fie inaugurată cu un match senzaţional. Intr'adevăr, directoratul vrea să organizeze un match Bucureşti-Milano, selecţionata italiană fiind alcătuită din jucătorii cluburilor Milano şi Ambrosiana.

Data matchului?

Dacă matchul va fi perfectat el nu se poate disputa decât la 11 sau 18 Maiu, când Italia întâlneşte pe Spania şi Germania îşi campionatul este suspendat pentru două săptămâni.

„MATCHURI-ŞCOALA"

Toate aceste matchuri sunt încadrate într'o concepţie mult mai interesantă decât aceea de a avea un program internaţional cu orice preţ.

Programul va fi alcătuit din matchuri-şcoală; din acele jocuri, pe care germanii le numesc „Lehrspiele".

Footballul nostru are un nivel foarte scăzut.

Ori, este ştiut că singura modalitate de a progresa este organizarea de matchuri internaţionale de club sau între oraşe.

In sensul acesta vor fi invitate la Bucureşti şi echipele oraşelor germane de mare valoare footballistă: Muenchen, Nürenberg, etc.

...Şi Marcu dela Ripensia a fugit!

Dar şi-a cerut scuze...

Un nou nume s'a adăugat pe lista celor fugiţi în Ungaria: internaţionalul Marcu dela Ripensia.

Care a plecat Sâmbătă la Budapesta, unde — se pare — are angajament la Gamma — şi care şi-a anunţat fuga printr'o scrisoare, în care mai arată că a trebuit să recurgă la acest gest pentru a-şi face o situaţie. Marcu încheie scrisoarea urând succes footballului românesc.

Singurul fugar sportiv.

Etapa „Nr. 8" a Diviziei B

TIMIŞOARA

Electrica—Politechnica ora 11 Teren Electrica.

Rapid—Vulturii Text. ora 11. Teren Rapid.

ARAD

Crişana C.F.R. — Chinezul.

REŞIŢA

S. S. M. R. — C. A. M. T.

T. SEVERIN

C. F. R. — C. F. R. (Timiş.)

SERIA II

BRAŞOV

A. C. F. R. — Metalosport.

SIMERIA

C. F. R. — Ind. Sârmei.

TURDA

Cimentul — Jiul.

MEDIAŞ

Vitrometan — Minerul.

SERIA III

BRAILA

Franco Română — Prahova.

BUCUREŞTI

Turda — D. V. A. ora 11.

Juventus — A. S. Constanţa ora 11.

IAŞI

At. Tătăraşi—Olympia.

Gerold rezolvă energic o problemă dificilă

Football Football Football Football Football Football Football

ISVORUL NOU mereu în frunte

(Urmare din numărul trecut)

CATEG. III-a, SERIA I-a

IZVORUL NOU 11
PANTELIMON 2

Pe terenul Industria Plușului, la ora 9.45, s'a disputat matchul între Izvorul Nou și Pantelimon. Arbitrul nu s'a prezentat și jucătorii au ales în persoana lui Tudor Oprescu arbitru I s'au aliniat formațiile:

Izvorul Nou: Nicolae Toma, Dumitru Petre Dobrescu Vasile, Alexandrescu Gh., Burada Ștefan, Caramolu Iancu, Mircea Lăzărescu Caramolu Marin Petre Ionel, Ion V Nicolae Cariasimachi Petre.

Pantelimon: Mărzanca Ion, Ionescu Constantin Mihalache Gh., Constantinescu Ion. Sfetea S. Virgil, Cernea Eugen, Mărzanca Gheorghe Coman Alexandru, Pe-Ioan Constantin
trescu Gheorghe. Dubina Ioan, cat Mircea Lăzărescu (8) și Ca-

Rezultatul 11-2 (5-1), au marcamol Marin, Alexandrescu Gh., Petre Ionel, câte un goal, dela Izvorul Nou, iar dela Pantelimon au marcat Ionescu Constantin și Mărzanca Gheorghe.

Jocul a fost viu disputat iar arbitrajul a fost destul de mulțumitor

ȘOIMI 2
ENERGIA 1

Șoimi: Cojocaru, Burdan, Tudorake, Dumitrescu, Teodorescu, Stoianovivi, Matei Zbocea, Gărdescu, Costel Subu.

Energia: Szota Dascălu Meihard Toporlam Titi, Denosky, Astahisu, Gică Pomerache, Otto.

Pentru campionatul categoriei III-a s'a disputat matchul dintre Șoimii și Energia Victoria a revenit Șoimilor care cu puțin noroc a învins o echipă dezorganizată și plină de ghinioane.

Din cauza terenului desfundat jocul a degenerat prin brutalitate. Șoimii care au fost mai pătrunzători au putut înscrie prin Costel și Teodorescu Energia în repriza a doua pierde două ocazii de marcare clare, ca Șoimii după acia să treacă la atac și să ia conducerea După pauză Energia pentru scăpare mărcă golul egalizator ca după scurt timp Șoimii să ia din nou conducerea

După acest goal fiecare echipă nu mai insistă și nu mai putea face nimic din cauza oboselii. Dela învingători s'au remarcat: Teodorescu, Costel și Tudorache, iar dela învinși numai portarul, restul slabi.

PHENIX 1
E. F. A. 0

Phenix a învins la mare luptă pe E. F. A. cu 1-0, după un joc strâns

COTROCENI 4
BANEASA 2

In cadrul categoriei a III-a s'a disputat eri pe terenul Arsenal matchul oficial dintre susnumitele echipe. După un joc frumos victoria a revenit echipei „Cotroceni" cu scorul de 4-2. punctele au fost marcate de Stoicescu 3 și Stănescu Ion 1. cel mai bun din 22 a fost Stoicescu urmat de Belu. Cojocaru și Romică. Formația grupării „Cotroceni": Ceușu Chirculescu, Belu I, Romică, Cojocaru, Genu, Țică, Georgescu Stoicescu Smanioto și Stănescu Ion.

VULT. DE MARE 3
DACIA forfait

Vulturul de Mare a câștigat două puncte extrem de prețioase prin neprezentarea adversarilor.

CLASAMENTUL CAT. III
SERIA I-a

Isvorul Nou	7	7	0	0	43: 8	14
Phenix	7	5	1	1	21: 8	11
Vult de Mare	7	4	2	1	22:11	10
Băneasa	7	4	0	3	19:17	8
Șoimii	7	3	2	2	11:12	8
Cotroceni	6	2	2	2	18:20	6
E F. A.	6	2	0	3	19:15	4
Dacia	7	2	0	5	6:15	4
Pantelimon	7	1	0	6	12:46	2
Energia	7	0	1	6	8:27	1

CATEG. III-a, SERIA II-a

V. CARPAȚI LOR 3
I. N. A. 2

Vulturii Carpaților. Ionescu, Ghendă Toht, Florea, Ionescu, Ionescu, Arcoza, Dumitrescu, Petrescu, Gheban, Garbea.

I. N. A. Mihai, Dumitru, Nicolae, Ionescu, Oancea, Ghiță, Mustață, Constantinescu, Maiu, Cosma, Nicolescu.

Vulturii cu o echipă bine pusă la punct a învins pe I. N. A. în mare formă

I. N. A. erau mare favoriți ai întâlniri de azi dar lucrurile s'au schimbat pe teren.

Vulturii având o echipă mai bună și mai pătrunzătoare a învins la limită. Vulturi iau conducerea din primele minute ca după câtva timp să înoreasă avantajul. După pauză I N. A. reduc avantajul pe care îl aveau Vulturi.

Golurile au fost marcate de Dumitrescu, Arcoza, Petrescu iar pentru învinși Ghiță și Marin.

L. P. N. 2
SP. ROMANESC 0

In prima repriză L. P N. demnă net dar nu pot înscrie nimic din cauza înaintărei care s'a bâlbâit prea mult în fața porții. In această repriză s'a evedențiat jucătorul Stoica care a fost stâlpul apărări L. P. N. oprind orce acțiune a adversarilor După pauză L. P. N intră decișI să câștige și în minutul 60 reușește să înscrie primul punct prin Văzoaică.

In minutul 80 Vâjoaică pecetluește scorul final printr'o acțiune personală

L. P. N.. Bancu, Toth, Stoica, Barma, Median, Ionel, Tăușan, Notopol, Vâjoaică, Tatu, Gică.

SP ROMANESC. Florescu, Preda, Mosoiu, Ioan D. Voinescu, Slev, Nenea, Ioan R., Ionel, Zainea, Hidioșanu.

DÂMBOVIȚA 2
CRIȘUL 1

Jucătorii Dâmboviței au arătat că dispun de o formă bună, și au arătat superioritatea în tot timpul matchului.

Goalurile victoriei au fost marcate de Ionescu și Andreescu iar pentru Crișul a marcat Nelu.

COMRO 6
VICTORIA 2

Comro reușește să înscrie primul punct în minutul 5 prin Ștefănescu ca numai după 10 minute acelaș Ștefănescu reușește să înscrie al doilea punct.

După pauză Comro reușește să pună stăpânire pe joc înscriind încă 4 puncte prin Ștefănescu 2 și Villy 2. La situația de 6—0 Victoria înscrie 2 puncte prin Ionescu.

BOIANGII PLUȘULUI
DREPTATEA forfait

CLASAMENTUL CAT. III
SERIA II-a

Dâmbovița	7	6	0	1	27:12	12
Vult. Carp.	6	5	1	0	18: 6	11
I. N. A.	6	4	0	2	12:11	8
Crișul	7	3	2	2	25: 7	8
Boiangii Pl.	6	2	2	2	13:11	6
L. P. N.	7	2	0	5	11:16	4
Dreptate	5	2	0	3	9:14	4
Comro	6	1	1	4	15:24	3
Sp. Românesc	3	1	0	2	7: 7	2
Victoria	5	0	0	5	7:36	0

JUNIORI

JUVENTUS (jun.) 7
S. T. B. (jun.) 3

Juniorii Juventusului au învins adversarul cu scorul de 7—3 — prin punctele marcate de Florea 2, Ică 3, Marin 2 pentru S. T. B. A marcat vulpache.

A. C. S. A. (jun.) 6
MILITARI (jun.) 4

Pe terenul propriu A.C.S.A. a întâlnit pe Militari de care a dispus c uscorul de mai sus.

S'au evedențiat: Kirovici și Petculescu.

Au marcat: Florian 2, Viorel 2, Milea și Petculescu.

OLIMPIA (jun.) 1
SP. STUD. (jun.) 0

Derbyul juniorilor seria III s'a disputat pe terenul Phenix între echipele susnumite. Victoria a revenit la limită primilor care au trebuit să se întrebuințeze la maxim ca să câștige. Unicul punct al partidei a fost înscris de Niculae Gh. dintr'o acțiune personală S'au remarcat dela învingători Niculae Gh. Copetz și Toma iar dela învinși Stănescu Andreescu și Ionel.

Sport școlar

LICEUL SPIRU HARET: CLASA V-a — CLASA IV-a A 5-4 (2-1)

Pentru campionaul liceului „Spiru Haret", clasa V-a a învins clasa IV A cu 5-4 (2-1) într'un joc în care a dominat tot timpul.

Au marcat pentru învingători: Popescu L., Orezeanu, Merlan, Hofman, Ghițișor iar pentru învinși Bărbulescu (2), Ciocoiu (2).

Formațiile s'au aliniat în felul următor:

CLASA V-a: Sever Drăgănescu, Horvat, Negoescu, Carnabel, Ghișoiu, Florescu, Hofman, Merlan, Orezeanu, Popescu, Herișescu.

CLASA IV A: Dragomirescu, Bondoc, Iliescu, Diamandy, Ionescu, Golumbeanu, Drăghici, Bărbulescu, Anghelescu, Ciocoiu, Cioloiu.

Clasamentul goal-getterilor Diviziei B

Datorită singurului goal pe care l-a marcat Juventus eri, leaderul său în clasament (Barbaiani) a fost ajuns din urmă de Ludwig (C. F. R. T.-Severin).

In rest doar periferia clasamentului a suferit modificări importante.

Remarcăm spontana ascensiune a jucătorului Militescu (Politehnica), care într'un singur match a marcat 4 goaluri.

Golgoczy (CAMT) a avansat de asemeni prin cele trei goaluri marcate în ultimul match.

Se anunță pentru viitoarea etapă o aprigă luptă între leaderii Barbaiani și Ludwig, pentru șefia clasamentului, care astăzi se prezintă astfel:

10 goaluri: Barbaiani (Juventus), Ludwig (CFR.-Severin).

9 goaluri: Bărbulescu (Juventus).

7 goaluri: Naciu (Juventus), Nicolae (Turda).

6 goaluri: Hutzel (Jiul), Vâjdea (Jiul), Beldiman (Turda).

5 goaluri: Găman (Simeria), Drăgan (Juventus), Manici (Fr. Română). Farkas (Jiul).

4 goaluri: Galgoczy (CAMT), Militescu (Politehnica), Nicușan (C.F.R. Timiș,), Monjak (Chinezul).

Zelenak (Minerul), Dochin (Metalosport), Pască (Simeria), Tirnay (Simeria).

Berbeacă (Juventus), Niculescu (Olympia), Antonescu (Prahova), Oltenică (A. S. Constanța), Asteovici (At. Tătărași).

3 goaluri: Walner (Vulturii), Balázs (SSMR.), Weiss (SSMR.), Eichler (Rapid), Bugarin (Crișana), Pantea (Electrica), Kovács (Chinezul), Wilhelm (Chinezul), Bajusz (Chinezul), Janossy (C. A.M.T.).

Vargha (Metalosport), Scheiber (Metalosport), Hoffmann (Vitrometan), Mari (Ind. Sârmei).

Flamaropol (Juventus), Cireș (Olympia), Unguroiu (Fr. Română), Baroc (Turda), Blejan (Turda), Anghel (A. S. Constanța).

2 goaluri: Mayer (Vulturii), Popescu (Vulturii), Hambalko (Vulturii), Jassinsky CFR-Severin), Jumanca (CFR. Severin), Felecan II (CFR. Severin), Cosma (CFR. Severin), Szillard (C.F. R. Severin), Hoffmann (Rapid), Klimek (Rapid), Voltraner (Rapid), Biro (Electrica), Possak (C. A.M.T), Wolf (CAMT), Inczedy (CFR. Timișoara).

Scrovan (Jiul), Bureș), (ACFR), Spirea (ACFR), Wagner (ACFR), Vultan (Ind. Sârmei), Georgian (Minerul), Lazăr (Minerul), Costea (Cimentul).

Bodi (Fr. Română), Netta (Fr. Română), Cuedan (Olympia), Comșa (DVA.), Popovici (DVA.), Firu (Prahova), Ionescu (Prahova), Andreieș (A.S. Constanța), Ferentz (A.S. Constanța), Boncan D.V.A.), Atanasiu (Prahova), Constantin (At. Tătărași).

1 goal: Bodnarek (Vulturii), Hamsel (Vulturii), Ioanovici (Vulturii), Iorga (Vulturii), Schira (Vulturii), Monca (CFR. Severin), Barat (SSMR.), Seifert (SSMR.), Bugarin (SSMR), Nemes (SSMR), Zigula (SSMR.), Sárközy (SSMR), Haas (Rapid), Mihailovici (Rapid), Dulgheru (Crișana), Plavostiak (SSMR.), Iancu (Crișana), Grigorescu (Crișana), Nistor (Crișana), Sabău (Crișana), Truță (Crișana), Gaal (Electrica), Ignatovici (Electrica), Possa II (Electrica), Sklerarik (Chinezul), Nacsa (Chinezul), Müller (C.A. M.T.), Dumitrescu (Politehnica), Manciu (Poli.), Țepeneag (Poli).

Rădulescu (ACFR), Zelenak (A. C.F.R.), Remus (ACFR.), Erec (Ind. Sârmei), Mureșan (Ind. Sârmei), Ruzst (Vitrometan), Telmann (Vitrometan).

Dinculescu (Olympia), Bermoser (Olympia), Florea (Olympia), Crăciunescu (Olympia), Somogy (Turda), Stoica (Turda), Iorga (D.V.A.). Surugiu (D.V.A.), Vanea (D.V.A.), Gologan (Prahova), Bărbulescu (Prahova), Grigore (A. S. Constanța), Teodoriu (A.S. Constanța), Amărică (At. Tătărași), Bârsan (At. Tătărași), Filotti (Fr. Română), Nicolae (Fr. Rom.).

In propria poartă: Messman (Vulturii), Chevereșan (CAMT.) de două ori, Luca (Vitrometan), Novak (Crișana), Mihai (CFR. Simeria).

C. G. N.

Comunicat

C. G. N. aduce la cunoștința d-lor delegați, că Miercuri 6 Noembrie, a. c., la ora 7,45 p. m., are loc la sediul federației, ședința săptămânală a C. G. N.-ului, când sunt insistent rugați a participa toți d-nii delegați de grupări, și în special delegații grupărilor: Dragomir — Niculescu, "Plumbuita", „Șerban-Vodă", Oituz, Obor pentru a li se face comunicări importante, ce-i privesc îndeaproape și cari se vor pronunța în lipsă.

Toate grupările care au datorii față de C. G. N., sunt obligate să le achite, altfel sunt suspendate automat, până la achitare.

D. delegat al grupării Șerban-Vodă este rugat să aducă taxa pentru anunț, iar delegatul grupării „Crișul" taxa de arbitraj

Tot pentru Miercuri seară sunt convocați d-nii arbitri ai C. G. N. și în special d. Nelu Teodorescu — C. G. N. aduce la cunoștința doritorilor, că primesc tineri creștini, care vor să arbitreze matchuri în cadrul C. G. N. — Doritorii se vor adresa d-lui Stoenescu în str. Dristor Nr. 43 (tramvai 19).

SPECTACOLE SAPTAMANALE

Teatre

OPERA ROMÂNĂ: Bărbierul din Sevila.

NAȚIONAL: Faust.

STUDIO V. ALECSANDRI: Capul de rățoi.

SĂRINDAR: Elisabeta și Essex.

COMEDIA: Tâlsarii.

REGINA MARIA: Papa se lustruește.

LIG ACULTURALĂ: Lipitorile satelor.

MUNCĂ ȘI VOE BUNĂ: Soacra și nora.

CĂRĂBUȘ (Savoy): Curaj, Tănase.

ALHAMBRA: Târgul sărutatului.

TEATRUL ION VASILESCU: Suflet candriu de papugiu.

Cinematografe

ARO: Hotel Sacher și jurnal nou.

CAPITOL: Iadul îngerilor cu cei 6 copii ai străzii, Margaret Linchay și jurnal Ufa

TRIANON: Geronimo.

SELECT: La răscruce de vânturi.

FEMINA: Primul bal.

ARPA: Botezul focului și Bănuită.

PALAS BULEVARD: Prizonierele destinului

REGAL: „Ispita unei nopți" și jurnal U. F. A.

ROXY: Pygmalyon; Jurnal Ufa.

ELYSÉE: Cine e Antonia Machin, Cei trei Godonas și revista Balamuc Elysée

FRANKLIN: Sudan și Necunoscuta dela Monte-Carlo.

FORUM: Pericolul roșu și S-au cunoscut și s'au iubit.

OMNIA: Viena cântă Viena dansează; Aventurile lui Huchlebery Fynn și trupa de reviste Titi Mihăilescu

BIZANTIN (Bd. Elisabeta 2): Brigada Nordului și Omul cu masca de fier

AIDA: Femei în alb și Dincolo de ziduri.

AMERICAN: Tunelul. Balalaica și jurnal românesc.

BARCELONA: Sudan și Femei condamnate.

CARMEN: Oameni de secrificiu și Vestul sălbatec.

COTROCENI: Omul cu masca de fier și Zenobia cu Bran și Stan, jurnal vorbit în românește.

DICHIU: Moartea obosită și Andy Hardy cowboy.

DACIA: Zarina și Agentul masoat.

DIANA: Plăcerea nebunilor, Ucigașul din Oregon și artiști.

EDISON: Bengali și Brigandul.

FLORIDA: Orașul blestematilor și Dragoste în surdină.

GRAND: Comoara din Insula Piraților (operă completă) și jurnal O.N.T

ILEANA: S'au cunoscut și s'au iubit și Andy Hardy milionar.

IZBANDA: Bel-Ami și Casa de corecție.

LIZEANU: Comoara din Insula Piraților (operă completă) și ansamblul de artiști Georgescu-Iași.

LIA: Fetițele au crescut și Adevăr cu orice preț

LUCIFER: Se lasă noaptea și Tigrul din Arizona.

LILLY (Șoseaua Giurgiului nr. 3): Visul unei prințese și Gorilă.

MARCONI: Șarja morții, Romanța și trupă de reviste M. Bejan.

MARNA: Balalaica, Amenințări și trupa de reviste Titi Mihăilescu.

MODEL: Mezalianța și Ora fatală.

MIORIȚA: Stânca de mărgean și Jertfa supremă.

NERO: Fetițele au crescut și Umbra morții.

NONI: Nu sunt criminal și Stan și Bran „Aviatori".

ODEON: Luna de miere în Bali și Campania din Polonia.

PELEȘ: Rivalii și Mireasa fugară.

PARIS: Camarazi de zbor și Salvatorul Vestului.

PACHE: Carnavalul Alb și Viața e un joc.

RAHOVA: Lanțuri sfărâmate și Balalaica.

REX: Balalaica și Coarnele sunt eterne.

SPLENDID: Cleopatra și Eroina.

TOMIS: Elizabeth și Essex Floria Capsali în Dansuri românești

UNIC: Fetițele au crescut și Adevăr cu orice preț.

UNION: Pacific și Stan și Bran în Eroi fără voe.

UNIREA: Miezul nopții și Tarzan în exil.

VOLTA BUZEȘTI: Fetițele au crescut și Zenobia.

VOLGA: Cavalcada Hollywoodului și Aproape de cer.

VENUS: Hotel pentru femei, Andy Hardy milionar și jurnal.

VERGU (Șos. Mihai Brăvu 221): Brigada Nordului: Insula Ocnașilor.

Football football footba

Unirea Tricolor a marcat în minutul 88 sau 92...?

„U" a rămas pe stradă

La Reşiţa a fost un match brutal...

La jumătatea campionatului naţional nervii au fost învinşi de cele şease matchuri divizionare.

Principalii vinovaţi: arbitrii, cari au condus neatent sau incorect.

Comentariile sunt diverse; egal de pasionate toate.

*

La Craiova a fost un match dur. Iată ce declară d. colonel N. Crutescu, conducătorul Unirii Tricolor.

„Adversarii noştri au jucat brutal. Singurul jucător sportiv: Albu. Victimă a jocului brutal e Anghelache, care a fost grav lovit, când nu avea mingea.

Publicul ne-a primit urât. A trebuit să mergem pe jos la teren căci nici un autobuz n'a vrut să ne primească.

Goalul nostru a fost marcat în minutul 88. Povestea cu minutul 92 este altceva. După ce a fluerat sfârşitul matchului, arbitrul de centru a fost anunţat de unul din arbitrii de linie că nu a marcat două minute.

Acesta a revenit şi s'a mai jucat încă două minute. Au năvălit apoi conducătorii şi jucătorii craioveni cerând să se mai joace încă patru minute, căci atâtea mai sunt de jucat.

Iată adevărul şi nu cred că se va găsi cineva, care să-l conteste".

*

La Reşiţa a fost deasemenea un match extrem de dur.

„A fost atât de brutal jocul încât d. Sepi preşedintele secţiei de football a U.D.R. a declarat că va suspenda pe trei jucători..." ne-a spus Petre Steinbach.

Jocul a fost urât.

Noi puteam câştiga, căci în repriza a doua Pop Vasile a jucat al doilea mijlocaş centru şi noi am dominat categoric.

Conrad a apărat însă excepţional. Mai bine decât David în finala Cupei de la Giuleşti".

*

„U" a pierdut un macth care părea a fi câştigat. „Sibienii" nu sunt însă amărâţi atât de această a treia înfrângere cât de modul în care i-a primit publicul brăilean.

Pentrucă iată ce ne-a spus d. dr. Iuliu, conducătorul echipei în matchul dela Brăila.

„Intâi trebue să precizez că nu am avut unde sta. Am rugat pe conducătorii brăileni să ne rezerve camere şi aceştia ne-au rezervat camere la hotelul Traian.

Acesta fiind condus de un evreu, jucătorii au refuzat să stea acolo şi am rămas pe stradă.

Pe teren am găsit o atmosferă complet ostilă.

Publicul ne-a apostrofat strigându-ne „unguri, plecaţi la Budapesta".

După match jucătorii au plâns şi niciodată echipa nu a fost mai deprimată ca după această partidă".

*

„Am câştigat pe merit — ne-a declarat la telefon d. colonel Tudose.

Noua echipă a mers destul de bine. Evident are nevoe de mai multă coeziune dar cred că vom mai scoate rezultate bune.

In orice caz voi căuta să întăresc şi ultimele posturi slabe din formaţie.

Este adevărat că „U" a jucat frumos şi că în prima parte a jocului merita să câştige dar noi am ştiut să exploatăm la maxim momentul psihologic şi victoria e meritată".

Arbitrii jocurilor dela 7, 8 şi 17 Noembrie

CUPA ROMÂNIEI

Joi 7 Noembrie 1940 ora 14.30:
Electrica — C. F. R. Timişoara la Timişoara, arbitru d. Chiciu.

Vineri 8 Noembrie 1940 ora 14.30:
Venus—Rapid la Bucureşti, arbitru d. M. Petrescu.
Crişana C. F. R. — Ripensia la Arad, arbitru d. Silviu Sepi.

DIVIZIA NATIONAL . A

Duminică 17 Noembrie 1940 ora 14.45:
Sportul Studenţesc—Venus la Bucureşti, arbitru d. Ionescu-Tope.
Unirea Tricolor — U. D. R. la Bucureşti, arbitru d. Russu Gabriel.
F. C. Craiova — F. C. Ploeşti la Craiova, arbitru d. M. Crutescu.
F. C. Brăila—Rapid la Brăila, arbitru d. Petru Vasile.
Mica—Gloria C. F. la Brad, arbitru d. I. Petrescu.
Universitatea—Ripensia la Sibiu, arbitru d. E. Kroner.

DIVIZIA NATIONALA B

SERIA I-a

Electrica—C. F R. T. Severin la Timişoara, arbitru d. Cosma.
C. A. M. T. — Chinezul la Timişoara ora 11 dim. arbitru d. Milivoi.
S. S. M. R.—C. F. R. Timişoara la Reşiţa, arbitru d. Gherman.
Rapid—Politechnica la Timişoara ora 11 dim. arbitru d. Ţepeneag.

SERIA II-a

Vitrometan—Industria Sârmei la Mediaş, arbitru d. Ionescu Gh.

SERIA III-a

A. S. Constanţa—Olimpia la Constanţa, arbitru d. Tăutu.

De la comisiunea districtuală de arbitri Bucureşti — COMUNICAT —

Se convoacă pentru şedinţa de Miercuri 6 Noembrie a. c. la orele 20.30 precis, următorii domni arbitri:

Ambrozie, Andronic, Braida Victor, Barbu P., Bărbulescu St., Baicu Paul, Buruc N-lae, Chiriţă N-lae, Cantacuzino, Dumitrescu Gh., Dumitrescu Gică, Drăgan Victor, Dumitraşcu Ioan, Grigoriu C., Gheorghiu L., Iarosievici, Klermann Gustav, Kleinnickel Anton; Kroner Iulius, Lăzărescu I., Mihu Augustin, Mihăescu Alex., Mateescu Mircea, Mihailescu, Minciu C., Matei Aurel, Machitescu, Nicoară, Nuţu Jean, Niculescu Emil, Petrescu Haralambie, Pătraşcu Traian, Pop Victor, Paulini Hans, Pascu Paul, Popeia, Revanovici Radu, Robin Stroescu, Stăncescu Ioan, Ştefan Ioan, Tănăsescu Atanase, Tănase Tănase, Virgil Matei, Vasiliu Ioan, Vâlcov N-lae, Vasiliu Petre, Wetzer Ştefan, Zamfirescu şi Zaharagianu C.

Preşedinte, Boby Zamfirescu

LOTERIA DE STAT

CONEXATA CU

LOTERIA UNIUNII FUNDAŢIILOR CULTURALE REGALE

PLANUL DE TRAGERE

PENTRU

EMISIUNEA FIECĂREI TRANŞE CUPRINDE 100.000 LOZURI MATCĂ

TRANŞA 15 NOEMVRIE 1940

(GRUPA 23)

FIECARE SFERT DE LOZ MATCĂ ESTE DUBLAT DE UN LOZ ANEXĂ

TRANŞA verde cu Tragerea **VINERI, 15 NOEMVRIE 1940**

LOTERIA DE STAT (MATCA) LOZURI DIVIZIBILE

Câştiguri	a Lei	Total Lei
1	4.000.000	4.000.000
6	1.000.000	6.000.000
10	400.000	4.000.000
16	200.000	3.200.000
20	100.000	2.000.000
60	40.000	2.400.000
500	8.000	4.000.000
8000	800	6.400.000
8613		32.000.000

LOTERIA U. F. C. R. (ANEXA) LOZURI INDIVIZIBILE

20	100.000	2.000.000
50	40.000	2.000.000
140	10.000	1.400.000
1600	1.000	1.600.000
1810		7.000.000

LOZUL ESTE VALABIL NUMAI PENTRU TRANŞA INSCRISĂ PE EL | Câştigurile se plătesc jucătorilor fără nici o reţinere de impozite | Preţul unui loz intreg. Lei 80 Preţul unui sfert de loz. Lei 20

Un plan de tragere nou va anunţa câştigurile pentru tranşa ce se va trage la 15 Decemvrie 1940

„Arbitrul nu poate greşi..."

(Urmare din pag. I-a)

singurul cronometror oficial al matchului nu poate fi contrazis de nimeni.

In Argentina există de puţin timp un arbitru special pentru marcarea timpului; la noi nu.

Poate va fi introdus şi aici acest sistem.

Până atunci însă F. C. Craiova nu va putea face altceva decât să protesteze vehement şi platonic.

„Legea No. 13" este implacabilă şi nu admite excepţii.

*

Ceva mai interesant însă.

Să presupunem că arbitrii vor mărturisi eroarea.

Vor face drumul la Canossa şi cu ochii plecaţi vor afirma în penitenţă; d. Manole Vlahu: „a fost goal"; d. Petru Vasile: „am uitat să mă uit la ceas, matchul a durat 94 de minute".

Inutil. Prima decizie este cea bună.

Dar o asemenea „revenire" este exclusă, desigur. Deloc.

Iată un caz. S'a petrecut la noi şi — coincidenţă interesantă — erou e tot Sportul Studenţesc.

Era un match de baraj între Crişana şi Sportul Studenţesc.

Dacă termina victorios sau la egalitate, Sportul Studentesc rămânea în divizie, dacă pierdea trebuia să joace un match de baraj „periculos".

Şi a pierdut. In ultimul minut arbitrul — nomina odiosa — unul din asii scandalurilor de genul acesta, a acordat penalty şi a revenit. Scorul era 1:0 pentru Crişana.

Dacă marca din penalty Sportul Studentesc rămânea în prima divizie naţională.

Dar nu a fost acordat şi Sportul Studenţesc a trebuit să joace barajul. Surprins de un acces de corectitudine, arbitrul recunoaşte în raportul său că a fost într'adevăr „11 metri" şi că ar fi trebuit să-l acorde.

F.R.F.A. a judecat contestaţia universitarilor şi...

Epilogul nu este deloc lipsit de savoare.

Contestaţia a fost respinsă iar arbitrul retrogradat şi suspendat pe şase luni.

In faţa acestui precedent ce arbitru mai e tentat să facă mărturisiri complete.

*

„Inventatorul" jocului de football a avut şi el „son pêché mignon": arbitrul. A făcut din el un dictator care nu are dreptul să dea socoteală de actele sale nici conştiinţei sale (Prudenţă?).

Mai mult chiar. Nici cele mai obiective dovezi nu pot anula hotărîrile lui.

E un caz celebru pentrucă se leagă de finala Cupei Angliei. Cel mai mare match din lume a fost câştigat odată cu un goal marcat după ce mingea ieşise un metru afară de tuşe.

Invinşii au contestat matchul pe motivul acesta şi ca dovadă infailibilă au adus filmul fazei.

L-au rulat în faţa comisiei de judecată.

Jucători au admirat filmul, au dat dreptate învinşilor şi le-au respins contestaţia.

Arbitrul nu poate greşi.

NU NUMAI JUCATORII, CI ŞI ARBITRII...

„Fuga în Ungaria" nu-i o ...călătorie de care au abuzat numai jucătorii de football.

Căci, după ei, au luat drumul Ungariei şi câţiva arbitri.

Polaretzky, Kalmar, Barta şi Gabor (toţi din Districtul Arad) sunt arbitrii daţi — oficial — ca fugiţi în Ungaria.

Dela conducerea Sportului Românesc — Comunicat —

Domnul Manole Stroici, Şeful Sportului Românesc, a fixat următoarele zile de primire:

Marţi, între 12 şi 13.

Sâmbătă, între 9 şi 10.

Acest orar va fi valabil până la 1 Decembrie a. c., când e probabil că lucrările pregătitoare ale Organizării Sportului Românesc, pe noile sale baze, să scadă în intensitate, d. M. Stroici urmând a beneficia de mai mult timp liber pentru a lua contact cu reprezentanţii cluburilor şi asociaţiilor sportive.

„ALB-NEGRU" numai pentru „U" şi Politechnica

Un conducător al Universităţii din Sibiu ne-a comunicat că gruparea universitară va cere directoratului de football să rezerve culorile „alb-negru" numai pentru „U" şi „Politechnica" din Timişoara, căci se ştie că aceste culori sunt peste tot culori universitare.

Prin urmare Sportul Studenţesc şi Olympia vor trebui să-şi aleagă alte culori.

Dar cluburile acestea au fost înfiinţate înainte de „U" şi Politechnica.

Citiţi continuare la rubrica de football în pag. 6.

HIP

Dela plecare la sosire

IN FORMA: Boer Bibi, Bilitis, Estoc, Beachcomber, Principesa, Jocker, Strâmba și Doggie.

DE URMARIT: Ticu, Tres Pratique și Bravo mă.

● **BOER BIBI a produs o formidabilă impresie. Mai rar un mânz atât de valoros ca acest frumos produs al lui Epinard.**

Când Cucu l-a lăsat să galopeze, L'Aouzele n'a fost capabilă să-i opună o cât de mică rezistență. Ecte unul din cei mai buni cai de doi ani cari au fugit la noi. Poate chiar cel mai bun. Nici Coquin n'a manifestat asupra adversarilor săi o superioritate atât de sdrobitoare. Că pe parcursurile scurte va fi greu de învins este sigur. Dacă planează un semn de întrebare, el nu poate exista decât în privința aptitudinei pentru distanță. Oricum, Boer Bibi poate fi socotit ca unul din cei mai buni cai pe cari i-a avut turful nostru.

● **L'AOUZELE, pentru prima oară a fost învinsă pe distanța ei favorită. Să fie vorba de un minus de valoare la fiica lui Tourbillon. Ne îndoim. Mai iute suntem tentați să credem — ceva mai mult, sunem siguri — că eșecul pe care l-a suferit se datorează ridicatei valori a lui Boer Bibi. In sensul acestei ipoteze pledează și faptul că Siret, un cal de pură viteză, cotat printre cei mai buni în generația lui, a fost inexistent.**

● **SIRET a condus alergarea până la pista veche unde a rămas la primul atac dat de L'Aouzele. Un eșec care era de scomptat. Nu era în clasa lui.**

● **SATRAP II era surclasat în compania premiului Vivian A fost incapabil să urmeze trena.**

● **BILITIS a confirmat încă odată accentuata ei predilecție pentru terenul moale. In primăvara, tot pe un asemenea teren a învins pe Liliac II în premiul Maus. A galopat în primele poziții până la intersecția pistelor de unde a trecut în cap respind ușor atacurile date de adversari. Victoria ei se mai datorează și unei condițiuni perfecte. Wilson are un mare merit pentru aceasta. Nu este lucru ușor să prezinti un cal în plină formă la sfârșit de meeting.**

● **NAPLOM se resimte de îndelungata activitate depe turf. Vârsta nu iartă nici campionii. Pensionarul lui Romanes s'a plasat al patrulea, dovedind că este departe de ce era în trecut.**

● **BRAVO MĂ plasându-se al treilea s'a comportat revelatoriu. Mult mai bine decât ar fi fost de bănuit. Nu-i vorbă și anul trecut în aceiaș cursă a reușit o performanță excelentă, câștigând. Îi prieste terenul moale.**

● **BARIUS s'a reabilitat de eșecurile din ultimul timp sfârșind al doilea. Vom reține comportarea lui. Și-a regăsit în fine valoarea reală.**

● **BOCK avea o bună șansă. A terminat totuș ultimul. Severa alergare susținută în premiul Cantacuzino a lăsat urme. Contează mult la forma unui cal o cursă pe 3000 de metri.**

● **COLOMBO se află și el în situațiunea lui Bock. Probabil că și-a lăsat forma tot în premiul Cantacuzino.**

● **ROY putea fi mai periculos. In meetingul actual a fugit însă mai modest decât în primăvară. Nici Iosza nu este cea mai potrivită montă pentru el.**

● **ȘOIM a fugit la o valoare medie. Nu putea fi redutabil decât cu valoarea bună pe care n'a arătat-o.**

● *TRES PRATIQUE a condus cursa până în vecinătatea sosirei. Aci a fost prins de Principessa și învins după o luptă dură. Ca orice cal suferind de picioare, pe teren moale fuge bine.*

● *PRINCIPESSA a repurtat o victorie muncită. Nu-i plac cursele dese. Supusă la o scurtă odihnă, a fugit cu mult mai bine decât în precedenta exhibiție. Oprescu a susținut-o foarte frumos în lupta finală.*

● *TICU este prototipul calului nenorocos. Din nou la sosire, fără să reușească să câștige. De astă dată a avut neșansă să lupte cu Principessa în cea mai bună formă și cu Tres Pratique, un verificat specialist al terenului moale.*

● *SZANTAS, același cal decepționant. După o cursă bună, zece proaste.*

● *PALI se cuvenea să joace cu totul alt rol în alergare. Roibul a fost însă inexistent. La sfârșit de meeting, fluctuațiunile de valori sunt frecvente.*

● *FURTUNA a reușit în fine să-și găsească cursa. Era și timpul. Merita această iapă o victorie de consolare.*

● *TALALKA din nou a fost la sosire. O iapă cu valori foarte constante. N'ar fi exclus să câștige cât de curând.*

● *SUKORO a avut un moment favorabil în cursă. A apărut amenințător la grilă. N'a persistat însă în efort și a fost înghițit de pluton. Felul cum s'a comportat însă constitue indiciul unei reveniri și eventualitatea că-și va găsi cursa nu este exclusă.*

● *BALYHOO s'a arătat mulțumitor. Mai mult nu îi se putea pretinde*

CAIAFA în urma performanțelor de până acum, ar fi trebuit să fie la sosire. Cristea Radu n'a insistat însă când a văzut partida pierdută.

● *JOCKER după o serie de performante bune, a câștigat o cursă pe care o merita din plin. Surul este un cal bine dotat și din partea lui sunt de așteptat și alte victorii. Vom remarca că micul Simon l-a susținut cu mult tact.*

● *CORDON ROUGE plecând, a reușit să fie la sosire. Fără să arate însă mare lucru. Pe lângă că este capricios, mai are și posibilități destul de limitate.*

● *MIXANDRA II a confirmat exhibiția de Joia trecută care o indica în regres.*

● *FĂRĂ TEAMĂ a debutat modest. Este un cal verde care la anul când va fi pus la punct își va putea valorifica aptitudinile.*

● *LORICA, în ciuda unei origini bune, este modestă. Deși purta o greutate favorabilă, n'a contat.*

● *PRINȚ ALEMBY nu este tiăat în cal de doi ani. Mare, masiv, are nevoe de trecerea timpului pentru a putea arăta ce poate.*

● *ESTOC a repurtat o victorie netă. Micul Huțuleag l-a călărit corect, demarându-l la timp. Victoria lui era previzibilă. In precedenta lui alergare, fugise bine.*

● *STRÂMBA a arătat cea mai bună valoare din anul curent. Performanța ei este cu atât mai meritorie, cu cât avem în vedere că distanța îi depășea aptitudinile.*

● *ETELKÖZ a lăsat impresia, de scurtă durată însă, că domină. Aceasta imediat după eșirea din ultimul ocol. Atacat de Estoc, a cedat repede. Totuș n'a fugit rău.*

● *CRAINIC a condus plutonul până la intrarea în linia dreaptă unde a fost primul cal bătut. Nu-i cal de 2200 de metri*

● *RUBIN este un cal greu de încălecat. Nicodim nu poate fi cea mai nimerită montă pentru el*

● *BEACHCOMBER și-a găsit cursa după o serie de comportări onorabile. Armăsarul d-lui căpitan Codreanu a câștigat conducând din plecare la sosire. La urmă a trebuit însă să fie solicitat serios pentru a face față atacului dat de Doggie. Pare a fi un cal util*

Clasamentul conducătorilor

— Dela 1 Septembrie 1940 —

Reuniunile de Miercurea și Sâmbăta trecută au fost favorabile lui Cercasov, dacă nu total dar cel puțin în limita necesară să se debaraseze de vecinătatea lui Pavlic, care a rămas cu trei victorii în urmă.

Perspectivele viitoarelor două reuniuni sunt deasemenea favorabile excelentului „Diable rouge" al curselor parisiene de altă dată așa că așteptăm ca la publicarea viitorului aspect al clasamentului să-l găsim cu avantajul mărit.

Dobrescu în mare formă, a reușit să treacă pe planul al treilea precedând pe Tassopol, Szabo și Vl. Andreyevsky cari-l urmăresc la intervale minime.

Semnalăm din rest începerea unei etape de „prosperitate" pentru Dragostescu care și-a mărit simțitor efectivul; menținerea pe slabele lor poziții ale lui Crotenco și Fischer, și inscrierea lui A. Bota pe lista conducătorilor victorioși pe meetingul în curs.

Iată cum se prezintă noua situație a conducătorilor noștri:

N. Cercasov	23
M. Pavlic	20
D. Dobrescu	11
T. Tassopol	11
I Szabo	10
V. Andreyevsky	10
Gh. Ghinea	8
N. Gaidaev	8
T. Marcu	6
S. Carol	5
G. Crainic	5
L. Grunwald	5
G. Gram	4
B. Grădănescu	3
T. Dragostescu	3
I. Marinescu	2
I. Crotenco	2
E. Fischer	2
A. Brailowsky	2
I. Bordei	2
D-ra Christodorescu	1
A. Bota	1
I. Nutu	1
N. Butan	1
V. Lucan	1
St. Tofil	1
A. Podoleaco	1

Rezultate depe turful

Pe turfurile germane acțiunea a continuat în același ritm bine cadențat, înregistrând succese revelatorii.

Evenimentul de seamă l-a constituit reuniunea de închidere a meetingului dela Hoppegarten, socotit drept cel mai de seamă pentru alergările de galop din întregul Reich.

Este demn de remarcat faptul că alergările acestei reuniuni au fost urmărite de o asistență cifrată la 18.000 de spectatori.

SONNENFLECK SE RASBUNA DE EȘECUL SUFERIT IN TEUTONIA PREIS

Alergarea cea mai de seamă a fost premiul Mark, înzestrat cu 16.000 de mărci și cuprinzând distanța de 3200 metri. La startul lui s'au aliniat o serie dintre vedetele alergărilor berlineze în frunte cu Sonenfleck, Wunderhorn, Tiepolo, Elbgraf, Gewerke etc.

In baza formei arătate în ultimele eșiri publice Sonnenfleck a fost instalat favoritul probei, deși distanța era socotită drept un real inconvenient pentru șansele pensionarului crescătoriei de pur sângi Graditz.

Sonnenfleck efectuase cu două săptămâni mai înainte o deplasare la Leipzig, unde disputase premiul Teutonia și pierduse de puțin în fața vedetei locale Trojaner. Anturajul pusese acel eșec pe seama faptului că fiul lui Herold lipsit de monta lui favorită — O. Schmidt — nu se acomodase cu stilul lui Rastenberger. De data aceasta — cum Otto Schmidt era din nou angajat — s'a recurs la serviciile lui H. Zehmisch.

Sonnenfleck a corespuns într'adevăr așteptărilor câștigând proba, dar stilul victoriei lui a fost neprevăzut de dificil, dispunând abia în ultimul fuleu cu un scurt cap de inegala Gräfin Isabella. Cu aceasta se întâlnise și'n premiul Teutonia, unde dându-i 7 kg., a învins-o de trei lungimi.

De data aceasta s'au reîntâlnit la 8 kgr. și diferența a fost de un scurt cap.

Cercurile competente se găsesc într'o mare dilemă după acest rezultat. Și pe bună dreptate căci este greu de afirmat: Sonnenfleck a alergat în regres sau Gräfin Isabella — care lăsa impresia unei performere de o milă — a alergat în mare progres?...

In afară de Wunderhorn care a participat la lupta finală, ceilalți cai cu sanse teoretice — Tiepolo, dresdianul Mauritius, Elbgraf și Gewerke — n'au contat la nici un moment.

Rezultatul technic:

1. Sonnenfleck 57½ (H. Zehmisch).

2. Gräfin Isabella 49½ (H. Berndt).

3. Wunderhorn 56 (W. Held).

4. Mauritius 57 (G. Streit)

Nepl.: **Tiepolo 52½** (O. Schmidt); **Elbgraf 48½** (E Huguenin); **Patent 51** (Osw. Müller); **Gewerke 65** (J. Rastenberger).

Câștigat: sc. cap; 3/4, 2, 1 jum. l.

Cota: 49, 26, 36, 35.

Timpul: 3200 m. în 3 m. 34 sec. 8/10.

Sonnenfleck aparține Cres- | cătorie | zând d | prăch | H. Na

Alergările de

BANEASA; ZI

Joi 7 Noe

S'au publicat han

Pr. MONROSE — Vânzare 20.000 lei — 1500 metri (P. I.)

Ticu	57½
Tudora	39
Jagodka	49½
Zefir	51
Li Mare	53½
Puișor	49
Walhalla	42
Miami	47
Leoaica	46
Pénitence	46
Lăncier	57
Țuguilă	45½
Furtuna	51
May Day	51
Vigo	51
Campanel	42
Luțica	52
Fanatic	45
Micșunea	43½
Estoc	54½

Premiul LISBEM — W. h'acp 25.000 lei — 1600 metri (P. N.) 2 reprize

Nae	78
Alice	75½
Blue Girl	75
Tricolor	74½
Persane	74½
Pali	74
Odihna	73
Aida	72
Brânceni	72
Olanita	70½
Garoafa II	70
Olaf	69½
Mărțișoara	69½
Monfaucon	69½
Bareău	68½
Furtuna	68
Très Prat	68
Principess	67
Ticu	67
Etelkoz	67
Overbrook	66½
Malnoue	65½
Niculae	65
Hangiu	65
Cin'te ține	64½
Szantas	64½
Gorică	65
Szaresa	64
Farmec	64
Talalka	64
Rose d'Orsa	63½
Lecaude	63½
Molda	63½
Li	63½
Beauty	62½
Silver Print	61½
Meșteru Mano	61½
Rubin	57½
Puișor	57
Orette	56½
Flandra	56½
Balyhoo	56
Bucuria mea	55½
Biribi	54½
Fanatic	53½
Li Mare	53½
Băiețel	53½
Burgos	52½
Florence	55
Zefir	51½

Paiața	
Mircioa	
Campa	
Walhall	
	35.000
Overbr	
Beauty	
Răzvră	
Persan	
Branca	
Mitsou	
Cornița	
Roy	
Rush	
Odihna	
Almaș	
Amnar	
Șoimar	
Colom	
Medar	
Olaf	
Nae	
Bravo	
Estoc	
	20.00
Lăieși	
Crăias	
Doggi	
Smara	
Han	
Persa	
Joske	
Betty	
Nindi	
Lup	
Brânc	
Mixar	
Raque	
Straja	
Mărți	
Voe I	
Garof	
Tănas	
Păpuș	
Bleu	
Ciocâ	
Ena	
Doam	
Pr	
25.0	
Corde	
Lup	
Pépit	
Mixa	
Print	
Print	
Dorn	
Trév	
Vole	
Cires	
Bold	
Opin	
Junt	
Gola	
14 M	
Judy	
Magi	
Sche	
Buhe	
Blnf	
Prin	
Anci	
Băeț	

Inform

● **RETRAGERILE pentru reuniunea de trap de Vineri se fac azi.**

● **Tot azi se fac la secretariatul Jockey Clubului retragerile pentru reuniunea de azi.**

carie | prăs

pent

I S M

...german

... Graditz — descin-
...n Herold şi Selbstges-
... — şi este antrenat de
...h.

...galop

...UA 20-a

...nbrie

...licapurile

	51
	49½
	45½
	45
...remiul ARNOTA	
...ei — 2200 metri (P. V)	
...k	48
	49½
	62½
	48½
	53
... III	63
	54
	58
	59
	53
	56½
	57½
	60½
	62½
	59½
	53
	58
	55
	48
...emiul LIEBLING	
...ei — 1100 metri (L. D.)	
	47½
	47½
	49
	61½
	50½
	58
	49
	61
	49
	49
	61½
... II	47½
	47½
	50½
...a	61
	47½
	49
	61
...t	47½
...Roi	50½
	60
	47½
	47½
...l FLAM — W. h'cap	
... — 1500 metri (P .V.)	
2 reprize	
...ouge	66½
	65
...Or	64½
... II	63
...nby	62½
...ţi	62
	50½
	58½
	53½
	57½
	56½
	55½
	53½
	54
	53½
	52
	49½
	43½
	48
	47
...rix	47
	46
	45

...aţii

...UZELE şi-a încheiat
...urse. Va fi destinată

...EUR III este rezervat
...niul Filipescu.

Băneasa-Trap; Ziua 19-a
Vineri 8 Noembrie
— I N S C R I E R I —

Premiul VEDEREA
Condiţie (1/1) — 21.000 lei

1200 Pripita, Lucica, Cojeanca, Lorica
1220 Beatrice
1260 Liliac G, Liuba, Doina IV, Guy, Walewska
1280 Furca
1300 Nearco
1340 Ukelela

Premiul VIRGILIU
Condiţie (1/5) — 18.000 lei

1680 Talisman
1700 Ulm, Dreapta, Ikar
1720 Comtesse Worthy, Glonţ
1740 Hollo, Princesse Axtell
1760 Şoim, Florica
1760 Zvon, Benito H. P., Tava, Columbus, Aluniş, Brad
1800 Sonia Worthy Draga mea, Răsura, Zeta, Floare, Grozava, Cartuşel, Pinkerton, Busuioc, Catinca, Brenn, Ulis
1820 Dolly Worthy, Champion jr., Ghimp, Birlic, Eol
1860 Adda Worthy, Iubita, Spic
1880 King Worthy, Dexter Han.
1900 Isabela, Kamaa, Ghid
1940 Anny Worthy Jos Margot
1960 Havana

Premiul Dr. I. PANTELIMON
Condiţie — 80.000 lei

1700 Allah, Nineta, Joly
1740 Floare, Birlic, Taina, Avion
1760 Anny Worthy, Iubita, Tutun, Gruia, Ninon, Haron, Szeged
1780 Josedale Margot, Amilkar, Joppa Hanover, Petruş

Premiul VENUS
Record — 30.000 lei

3200 Brebenea, Răsura, Diadia Lul, Champion jr., Ezer jo
3220 Jarvis, Dorka, Eftin
3240 Nation, Gladiator II, Tutun Clifford Hanover
3260 Kundry, Tempo D, Havana
3280 Gruia
3320 Gondolat II

Premiul VARNA
Handicap — 15 000 lei

1660 Chiot, Lucefery
1680 As Worthy, Ropot, Chiabur, Cimbric
1700 Lut, Tip Top
1720 Isvor T, Turla, Sever
1740 Vito, Zanoza, Baba Dochiţa, Dolly B, Prinţ Worthy, Victoria, Halal
1760 Talisman, Vardar, Olga, Lector, Falada
1780 Zmeura, Miss Texas, Ciuleandra
1800 Zubr II, Amok II
1820 Havaiana

Premiul VERDI
Handicap — 15.000 lei

2080 Elişor
2120 Lilia, Odessa, Ciuleandra
2140 Lupoaica, Cartuş, Veturia, Voinicu, Ikar, Cina General W., Victor, A 1, Havaiana
2160 Dudu Gordon, Princesse Axtell, Fusta II, Rozina, Aron, Tais, Fugar, Giovinezza II, Chilipir, Păduret II
2180 Atlantida, Garda
2200 Zgomot, Tara, Şoimu, Vrăjitor, Hotin, Sulfina, Glont, Puşa
2220 Durdulia, Helen Halpin, Pinkerton, Călin
2240 Cobza

Premiul VINICIUS
Handicap — 18.000 lei

1680 Hollo
1700 Zgomot, Harry Boy, Zenit
1720 Şoimu, Elena, Tava, Draga Mea, Aluniş
1740 Durdulia, Helen Halpin, Grozava, Călin, Brad, Beţiv, Eol, Dolly Worthy
1760 Paj Axtell, Sonia Worthy, Catinca, Zeta, Floare, Florita, Cartuşel, Peter Gordon, Străjer, Ciclop, Ulis, Busuioc, Voinţa
1780 Benito H. P., Isabela, Geisha, Giuditta
1800 Brebenea, Adda Worthy, Champion junior, Kamaa, Ghimp, Torent, Vuet, Gaby M, Nation
1820 Anny Worthy

Clasamentul jockeylor

CUCU a devenit candidat CAMPION la titlul de

Ultimele reuniuni au fost de natură să modifice în mod serios structura clasamentului pe anul în curs al călăreţilor noştri.

De unde, după primele reuniuni din meetingul de primăvară lupta pentru titlu părea circumscrisă între Ilinca şi Vincent, cele două reuniuni de săptămâna trecută au adus o modificare radicală în caracterul acestei bătălii, o modificare cu dublu efect. Mai întâiu este vorba de scoaterea din luptă a lui Vincent şi apoi de ascensiunea vertiginoasă a lui Cucu.

După ce lăsase impresia că este angajat într'o vie luptă cu Jean Gill pentru locul al treilea, Cucu s'a desprins cu autoritate în ultimele patru reuniuni. Pe Gill l-a uitat pe drum, s'a apropiat de Vincent, l-a egalat, iar Duminecă, prin victoria repurtată cu Boer Bibi în premiul Ch. Vivian a trecut şi de călăreţul francez punându-şi candidatura în mod foarte serios la titlul de campion.

Actualmente Ilinca are asupra lui un avantaj de 4 victorii Dacă vom compara procentul obţinut de el şi Cucu în ultimele şase reuniuni, ajungem la concluzia că avantajul lui Ilinca nu reprezintă o pavăză prea solidă.

Rămâne de văzut dacă A. Cucu îşi va continua ascensiunea în acelaş ritm sau se va domoli, de care fapt ar profita bienînţeles leaderul de acum

In ori ce caz lupta a luat o turnură foarte interesantă.

Din rest, semnalăm că Jean Gill este pe punctul de a ceda locul lui Oprescu; progresul lui Simon şi I. Huţuleag, precum şi inexistenţa lui G. Enescu; Tănase — pe nedrept neglijat de proprietarii noştri — şi a lui V. Huţuleag.

Noul aspect al clasamentului este următorul:

N. Ilinca	**43**
A. Cucu	**39**
R. Vincent	**38**
J. Gill	**31**
I. Oprescu	**29**
R. Cristea	**24**
N. Florescu	**16**
I. Tasim	**15**
M. Mullot	**15**
I. Crişan	**10**
D. Papadopulos	**9**
St. Iosza	**6**
St. Simon	**5**
I. Grecu	**5**
I. Nicodim	**5**
V. Huţuleag	**5**
C. Logofătu	**5**
G. Enescu	**4**
I. Huţuleag	**4**
C. Urdăreanu	**3**
Ed. Gill	**2**
I. Tănase	**2**
I. Pârvulescu	**2**
P. Cucu	**2**
Gh. Horwath	**2**
V. Durnea	**2**
I. Santi	**1**
I. Ionescu	**1**

Mâine la Băneasa-Trap

Reuniunea de mâine a Societăţii Hipice Române de Trap, cuprinde un program bine echilibrat, cu probe interesante şi disputate de loturi foarte numeroase.

Aceste puncte de atracţie anticipează pe bună dreptate desfăşurarea unui spectacol de excelentă calitate.

Alergările principale ale reuniunei de mâine sunt premiile Vlaşca, Vintimiglia şi Vădeni.

In primul vor fugi elemente cu verificate state de servicii cum sunt: Winsome Josedale, Havana, Tutun, Diadia Lul, Brenn, Columbus etc.; premiul Vintimiglia se adresează unor mânji dintre cei mai promiţători cum sunt: Intrigant, Nearco, Ukelele, Liuba. Tundra etc., iar premiul Vădeni a întrunit deasemenea un lot de cai bine dotaţi.

Mai semnalăm că premiul Vârciorova din pricina marelui număr de concurenţi se va împărţi în două reprize.

Pariul austriac reluat dela o miză importantă de 276.619 lei, dată fiind majorarea implicată de jocul de mâine, promite să alcătuiască şi el o notă de atracţiozitate în plus.

ANTICIPARI

PR. VLAŞCA. Havana la egal cu Winsome Josedale şi Tutun pare într'o situaţie privilegiată.

Totuşi va avea un adversar redutabil în Columbus la 80 de metri, care are la activ două ultime performanţe foarte bune.

PR. VESLEA MARE. — Ripensia mişcă la exerciţiile de dimineaţă. Dacă confirmă valoarea dela antrenament, va fi o concurentă cu mulţi sorţi de isbândă.

Veste Bună şi Beatrice sunt deasemenea bine plasate în alergare.

PR. VINTIMIGLIA. Cu şanse bine definite sunt: Intrigant, Opera, Nearco, Ukrele şi Liuba.

Ori care dintre ei poate câştiga. Depinde deci de faptul care va greşi mai puţin.

PR. VIDELE. Arama este preferabilă la egal — în ipoteza că nu va greşi — lui Allah, Bandit II şi Livada.

Din rest Spic este un specialist al terenului moale, dar se găseşte într'un lot superior valorii lui.

PR. VULPAŞEŞTI. Aron, Chilipir, Dvalin, Giovinezza II, Urganda şi Călin se desprind din numerosul lot.

Până la desemnarea lotului definitiv găsim că este greu de formulat vreun pronostic.

PR. VALCELE. Zubr II a mers bine la reintrare, este normal deci ca acum să alerge în progres. Mai emit pretenţii la victorie: Baba Dochiţa, Uria, Victoria, Halal şi Isvor T. Ultimul dacă este puţin bine, găsindu-se la largul lui pe teren moale, poate furniza o surpriză.

PR. VARCIOROVA din pricina marelui număr de concurenţi se va împărţi probabil în două reprize.

Analizând fugitiv lotul de concurenţi, remarcăm situaţiile bune ale următorilor cai: Cina — cu toată slaba ei comportare de rândul trecut — Giovinezza II, Harry Boy, Rozina, Joker, Atlantida, Tava, Glonţ, Vrăjitor şi Helen Halpin.

PR. VADENI. Aurica, Geisha, Giuditta, Floare, Prokator, Vuet şi Anny Worthy au şansele cele mai pronunţate.

Cum pensionara herghelieî Redea—Alexeni are o situaţie mai bună decât în precedentele-i eşiri publice, s'ar putea să termine învingătoare.

CONCURENŢII PROBABILI

Premiul VLAŞCA
Condiţie — 21.000 lei

Sultana	2100	Zabelin
Columbus	2100	Grünwald
Beţiv	2100	0
Brenn	2120	Tassopol
Champion jr.	2120	Ghinea
Diadia Lul	2120	Szabo
Sonia Worhty	1200	Corol
Birlic	2140	0
Busuioc	2140	0
Havana	2180	V. A-sky
Winsome Jos.	2180	Cercasov
Tutun	2180	Drăgotescu
Gruia	2220	0

Premiul VESTEA MARE
Condiţie — 18.000 lei

Cobzar	1100	Gaidaev
Halima	1100	Gram
Lucica	1100	Voronin
Hulda	1100	0
Gologan	1100	Crotenco
Ripensia	1100	?
Cojeanca	1100	Drăgotescu
Don Juan	1100	Tassopol
Pripita	1120	Grăjdănescu
Veste Bună	1100	0
Lorica	1140	0
Beatrice	1160	V. A-sky
Râuleţ	1180	Corol
Liliac G	1260	0
Guy	1260	0

Premiul VINTIMIGHIA
Condiţie — 21 000 lei

Beatrice	1200	0
Fidel	1220	Drăgotescu
Râuleţ	1220	0
Liuba	1240	Grünwald
Doina IV	1240	Crotenco
Liliac G	1240	0
Opera	1240	0
Furca	1240	Dobrescu
Nearco	1260	Cercasov
Tundra	1260	Grăjdănescu
Intrigant	1280	Tassopol
Ukelele	1280	Ghinea

Premiul VIDELE
Record — 18.000 lei

Aluniş	2100	Fischer
Arama	2100	Gaidaev
Livada	2100	Toderaş
Bandit II	2100	Pavlic
Durdulia	2100	0
Allah	2100	Tassopol
Peter Gordon	2120	Brailowsky
Santuţa	2120	T. Marcu
Beţiv	2120	0
Voinţa	2120	?
Spic	2120	Ghinea
Dolly Worthy	2140	0
Birlic	2140	Crotenco
Busuioc	2140	0
Brebenea	2160	0

Premiul VULPĂŞEŞTI
Performanţă — 15.000 lei

Talisman	1700	0
Baba Dochiţa	1700	0
Miss Texas	1700	0
Ulm	1720	Voronin
Aron	1720	Gram
Ciuruc	1720	Gaidaev
Lilia	1720	0
Dreapta	1720	Szabo
A 1	1720	Fischer
Veturia	1720	Tassopol
Chilipir	1720	Brailowsky
Zubr II	1720	0
Dvalin	1720	Marinescu
Atlantida	1740	0
Giovinezza II	1740	0
Tais	1740	0
Urganda	1740	Zabelin
Comtesse W.	1740	0
Joker	1740	0
Pr. Axteli	1740	0
Pilot	1740	0
Fusta II	1740	Ghinea
Păduret II	1740	A. Bota
Nicevo	1740	0
Sulfina	1760	V. A-sky
Şoimu	1760	0
Bistricioara	1760	Sandu G
Călin	1760	Cercasov
Tara	1760	0
Vrăjitor	1760	0
Luminiţa	1760	Litvinuc
Garofiţa	1760	Moldovan
Cobza	1780	Dobrescu

Premiul VĂLCELE
Handicap — 15.000 lei

Adam	2100	D. Botea
Crisantema	2100	N. Ionescu
Lucefery	2100	Vârlar
Lut	2100	Gaidaev
Ropot	2100	Crotenco
Lucky Boy	2100	Strijiniuc
Cimbric	2100	I. Mike
Turla	2120	Drăgotescu
Isvor T	2140	I. Russu
Sever	2140	A. Bota
Baba Dochiţa	2160	Ghinea
Uria	2160	Zabelin
Victoria	2160	0
Halal	2160	Gram
Lector	2180	Dobrescu
Vardar	2200	Pavlic
Zubr II	2200	V. A-sky
Havaiana	2220	0
A 1	2240	0
Victor	2240	Corol

Premiul VÂRCIOROVA
Handicap — 15.000 lei

Ciuleandra	1700	V. A-sky
Ciuruc	1700	0
Cina	1720	Tassopol
G-ral Worthy	1720	Crotenco
Fugar	1740	0
Hollo	1740	Dobrescu
Giovinezza II	1740	V. A-sky
Harry Boy	1740	T. Marcu
Tais	1740	Voronin
Comtesse W.	1740	Corol
Rozina	1740	Ghinea
Pr. Axtell	1740	Corol
Joker	1740	Marinescu
Pan Worthy	1760	Pavlic
Atlantida	1760	Fischer
Luminiţa	1760	0
Cavaler	1780	N. Ionescu
Tava	1780	Drăgotescu
Glonţ	1780	Fischer
Şoimu	1780	Gram
Vrăjitor	1780	Gram
Helen Halpin	1800	Ghinea
Draga Mea	1800	Grăjdănescu
Arama	1820	0
Străjer	1820	Szabo
Ulis	1820	Pavlic

Premiu VĂDENI
Handicap — 18.000 lei

Dolly Worthy	1700	0
Aluniş	1700	0
Aurica	1700	Gram
Busuioc	1700	Ghinea
Beţiv	1700	?
Peter Gordon	1720	0
Catinca	1720	Teofil
Paj Axteli	1720	Corol
Geisha	1720	Pavlic
Floare	1720	Drăgotescu
Giuditta	1740	T. Marcu
Voinţa	1740	Gaidaev
Flying	1760	D. Botea
Gaby M	1760	Grăjdănescu
Prokator	1760	Fischer
Kamaa	1760	Grünwald
Nation	1760	Gram
Vuet	1760	Tassopol
Anny Worthy	1780	Crotenco

PATRU câştigători la pariul austriac de Duminică

Pariul austriac de Duminecă a ajuns la suma de 1.131.496 lei.

Nefiind buletine cu şapte câştigători, premiul s'a atribuit buletinelor cu şase câştigători, deoarece plafonul a fost atins. Din această cauză însă, conform regulamentului jocului, se va reţine 262.922 lei pentru „Austriacul de Joi, iar restul de 838.504 lei se va împărţi celor patru câştigători.

Football Football Football Football

Marcu a eșit din cursă pentru primul loc din clasamentul goal-getterilor...

... pentrucă a fugit în Ungaria

După a 7-a etapă a Diviziei A, clasamentul goal-getterilor se prezintă astfel:

8 goaluri: Auer **(Rapid).**

7 goaluri: Zsizsik **(U.D.R.).**

6 goaluri: Criciotoiu **(U. Tr.),** Gică Popescu **(Sp. St.),** Bindea **(Rip.).**

5 goaluri: Batrin **(Gloria),** Humis, Iordache, Petea **(Venus),** Cheresteșdeanu **(Mica),** Baratky, Bogdan **(Rapid).**

4 goaluri: Cociuban II **(Mica),** Ivănescu **(Mica),** Beraru, Ștefănescu **(Sp. St.),** Sonny Niculescu **(U. Tr.).**

3 goaluri: Dura, Pop Vasile **(U. D.R.),** Cucula Codreanu **(Gl. C. F. R.),** Iancu **(Mica),** Toth, Thierjung **(F.C. Craiova),** Lulu **(U. Tr.),** Covaci II **(F.C. Ploești).**

2 goaluri: Sipoș **(Rap.),** Mihăilescu, Marinescu **(Sp. St.),** Munteanu **(U.D.R.),** Henegar **(Gloria).** Paraschiva **(U. Tr.),** Alexandrescu **(F.C. Ploești),** Taenzer **(Rip.).** Șiclovan, Pop **(Gloria),** Ene, Ploeșteanu **(Venus),** Coracu **(Universitatea).** Kiss **(F.C. Brăila).**

1 goal: Țăranu **(Universitatea),** Popeles, Szutor **(Gl. C.F.R.),** Petrescu Johnny Dumitrescu **(U. Tr.),** Simatoc, Lazăr, Cotormani, Vodă **(Rip.),** Weiss, Pop V., Constantin, Pascalide **(F.C. Brăila),** Nagy, Niculescu, Bojoki **(F.C. Craiova),** Constantinescu, Grecu **(Sp. St.),** Teucean, Pop, Marian **(Mica),** Micu, Csipai **(U.D.R.),** Fritz **(Gloria),** Cârciog, Lupaș, Fieraru, Gabor **(Venus),** Pascaru, Bocșa **(F.C. Ploești),** Gavrilescu **(Rapid).**

In proprie poartă: Șiclovan, Pintea **(Gloria),** Slivăț **(Rapid),** Negrescu **(Venus).**

Convocări

● F. C. COTROCENI convocă Miercuri 6 Noembrie ora 15, pe terenul „Politechnica" la antrenament următorii jucători:

Ceaușu, Chiroiescu, Belu Gemu, Cojocaru Romică, Popescu, Stoicescu Crețu, Stănescu N., Dinescu Dănuleț, Bugheanu Stănescu Tică Lepădatu, Rotaru, Stoncu și Tilică

Se atrage atenținunea jucătorului Dănuleț de a aduce întregul echipament ce-l are asupra sa și al preda grupări.

● „SPORTUL ROMANESC" convocă pentru azi Marți 5 Noembrie 1940 orele 4 p. m. la sediul său din str. Prel. Rahovei nr 84 următorii jucători:

Hidișeanu P., Băltățeanu C., Moisiu Gh., Ivan R., Petre I., Predescu C., Ivan D., Stev. V. Voinescu R., Tunăreanu I., Popescu I. Matei Ionescu, Neagu T. etc.

Se atrage atenținunea că orice lipsă se va pedepsi cu 1 an suspendare.

RUGBY

Programul matchurilor de Duminică 10 Noembrie

ONOARE

VIFORUL DACIA — VICTORIA teren U.F.S.R. ora 15 arb. d. Ghimpețeanu.

Delegat d. I. Bezu.

T. C. R.—R. C. 13 teren T. C. R. ora 15 ar. d. C. Sfetescu.

Delegat d. V. Fonella.

STADIUL ROM. — SP. STUDENȚESC teren Velodrom ora 15. arb. d. N. Nicolau.

Delegat d. M. Vardala.

Cat. II-a

VIF. D. — VICTORIA teren U.F.S.R. ora 10 arb. d. Parascu.

Delegat d. G. Nicolau.

ST. ROM. — SP. STUD. teren Velodrom ora 10 arb. d. S. Ghica

Delegat d. F. Herk.

CICLISM

Convocare

● **Alergătorul CONSTANTIN TUDOSE este convocat astăzi la ora 7 seara la redacție.**

Din lumea cluburilor mici

● SPORTUL ROMANESC are un nou președinte în persoana d-lui av. Iamandi Niculescu, iar vice președinte d. ing. Florin Iordăchescu.

● FANEL DUMITRESCU, fostul atacant al grupărei Sp. Studențesc și Metalosport a fost achiziționat de Sănătatea în care formație a debutat chiar Duminică

● TOT SANATATEA va achiziționa și pe masivul fundaș Andreescu care a jucat ani dearândul alături de Duce în echipa Sportului Studențesc.

● TITI MIHAILESCU simpaticul centru mijlocași al grupărei Ind. Iutei va serba în curând cununia religioasă cu d-ra Tinel Madare.

Sincere felicitări.

● D-NII NEGUȚ IOAN și Giuran Mihail arbitrii jocului Militari-Arsenal au renunțat la baremul ce li se cuvenea cedându-l pentru ajutorarea jucătorului Ivanciu Traian rănit în cursul matchului.

● F. C. NAȚIONAL în plină reclenire de formă a terminat la egalitate cu C. F. R. B. T.

● JUCATORII grupărei A. S. C. A. M. au practicat un joc brutal în matchul cu A. S. Distribuția.

Echipierii „petroliștilor" s'au ales cu multe lovituri la picioare.

CHIAR și arbitrul jocului d. Petre Grecuiescu a fost insultat și bruscat de jucătorul Popescu (A. S. C. A. M.).

● STERPAN masivul fundaș al grupărei P. T. T. s'a detașat ca cel mai bun de pe teren în matchul cu Sănătatea.

Din câte suntem informați el va fi achiziționat de gruparea divizionară Prahova.

*

Conducerea societății sportive „TURDA" aduce pe această cale mulțumiri d-lui dr. Dum. Ogneru, subdirector al abatorului comunal, fost jucător în echipa de juniori a clubului, care amintindu-și de vremurile când activa în sport, a dat un prețios sprijin material adunând o importantă sumă cu care s'a putut face față nevoilor urgente ale campionatului.

SHOOTURI și BARE

● *PENTRU Eizaguirre, cunoscutul portar spaniol, s'a oferit la începutul acestui sezon, nici mai mult nici mai puțin de 100.000 pesetas.*

● *ESTE exemplară pilda înaintașului Nolete dela Celta di Vigo. Acest jucător a fost obiectul unei tentante propuneri din partea clubului Espanol din Barcelona, dar Nolete — în marea lui dragoste pentru club — a semnat un nou contract cu gruparea lui. Și a semnat în alb, lăsând conducătorilor săi să-i fixeze salariul.*

D. N. B....!

Perifericele au întrecut „elita" clasamentului

In toată țara, cea de a șaptea ediție a campionatului Diviziei B., a însemnat o zi cu multe surprize, cu multe goaluri și, în general, o zi grea.

Nu numai că arbitrii au fost pe toată linia sub orice critică, dar outsiderii au făcut mizerie liderilor, periclitându-le șansele.

In seria I-a, etapa a fost a timișorenilor. Ei au reușit să-și revină și să demonstreze că tot Timișoara rămâne cetatea footballului. CFR a reușit să învingă chiar în deplasare, iar CAMT să „ciupească" un punct leaderului în bârlogul lui.

Scorul etapei l-a realizat Chinezul (4:0), ce pare că va face din nou figura din anii trecuți. Rezultatul cel mai restrâns s'a realizat Sâmbătă, când Electrica a marcat un singur goal Rapidului, singurul match nul la T. Severin, între C. F. R. și C. A. M. T. (3:3).

S'au remarcat deasemeni goalgeterii. Militescu (Politechnica) a marcat patru iar Galgoczy (C. A. M. T.) trei goaluri. Ludwig (C. F. R. Severin) a ocupat „deathhead" cu Barbaiani (Juventus) primul loc în clasament.

Caracteristica etapei: periphericele au învins „elita" clasamentului.

*

C. F. R. (T.-Severin) a pierdut „at home" un prețios punct. Totuși locul din fruntea clasamentului nu i-a fost priclitat de loc. Are un match mai puțin jucat și un punct în plus față de S. S. M. R., al doilea clasat.

In schimb CAMT a reușit o revenire peste așteptări. După ce a fost condus cu 3—0, Galcoczy într'un splendid efort a înscris trei puncte.

*

A doua victorie timișoreană surprinzătoare a reușit-o CFR la Arad. Această formație care până acum era caracteristică prin timiditate și inferioritate, a răsturnat toate prognosticurile.

Esecul Crișanei C. F. R. confirmă o decădere definitivă a acesteia.

Noua promovată, în schimb a făcut un joc peste așteptări, atacând în trombă. Nu ne mirăm când are în formație juniori de valoarea lui Ritter, Inczedy, Neyron, etc.

*

Surprinzător de ușor a învins desigur cealaltă nou promovată, Politechnica. Deși a jucat pe teren propriu, aceasta nu-i scade din valoarea victoriei.

Scorul dovedește că ea a fost pe deplin meritată.

S. S. M. R., n'a jucat rău, dar prin înfrângere a pierdut primul loc, la care ar fi avut drept în cazul unei victorii.

A relevat acest match un adevărat talent „excelenta extremă Militescu, care, de altfel, a asigurat victoria studenților prin cele patru goaluri marcate.

A demonstrat acest match că nu totdeauna forța brută poate înfrânge pura ambiție și un elan prestat la maximum.

*

Ultima victorie timișoreană concretizată prin patru goaluri marcate de Chinezul lugojenilor.

Molcimea atacului Vulturilor a fost factorul hotărâtor al înfrângerii, căci diferența la rezultat nu reprezintă just deosebirea de clasă de pe teren.

Insfârșit se pare că timișorenii și-au regăsit pasul și și-au format o echipă omogenă și bine pusă la punct. Tinerii sunt desigur susținătorii, baza formației.

*

Derby-ul Timișoarei a fost insfârșit lămurit Sâmbătă. Electrica a tranșat desigur norocos, un diferend ce nu-l putea avea decât cu Rapid, căci Chinezul și CAMT au ieșit din cursă, iar CFR și Politechnica au jucat prea puține jocuri.

Rezultatul este în avantajul electricienilor, ceeace nu înseamnă că ea este inferioară. Diferența de un singur goal nu poate fi hotărâtor într'un derby de importanța celui timișorean.

ATLETISM

D. Nichifor Modest și-a luat postul în primire la conducerea Venusului

Aseară, la noul sediu din șoseaua Șoseaua, a avut loc ședința solemnă de prezentare a d-lui Nichifor Modest, ca președinte al secției de atletism a clubului Venus.

La ședință au luat parte toți atleții Venusului.

Cu acest prilej, d. Nichifor Modest în cuvântul d-sale de prezentare a expus pe larg și precis care va fi programul de lucru pe viitor.

„Secția Venusului trebuie să fie o realitate în mișcarea atletică românească" au fost cuvintele rezumative al proectului propus.

S'a păsit apoi la împărțirea atribuțiilor în secție

Andrei Simu și Adrian Simion, secretari.

Casier, d-ra Getta Richter.

Econom însărcinat cu administrarea materialului sportiv și al echipamentului d. Țuțu Algiu; bibliotecari: Mihail Dragomirescu și Baciu.

Luându-se în discuție problema tehnică, s'a făcut apel la profesorii Cojocaru și Ștefan Ciacian, cari au primit să-și asume această misiune.

Programul de pregătire tehnică expus de d-lor succint, va fi pus în aplicare, începând chiar din această săptămână.

Ședința a luat sfârșit la ora 20,30, după ce s'au aranjat de chestiunile de ordin pur material, cotizații, etc.

Și pentru că suntem la acest capitol, trebuie să spunem că d. Nichifor Modest a primit din partea conducerii centrale a Venusului o primă sumă ca fond de rulment în valoare de lei 20 000, sumă care va fi urmată în curând de alta învaloare de 30.000 lei asigurând astfel secției o alocație de 50.000 lei.

Borotra a pomenit sportivii francezi morți în războiu

Toulouse, 4. — Cu ocazia unei serbări locale Jean Borotra, comisarul guvernului de educație fizică a ținut un discurs în care a amintit, în fraze emoționante de eroii sportivi, cari și-au dat viața pentru Franța.

A numit pe sportivi eroi cari și-au găsit moartea în câmpaniile din anii: 1914—1918, precum și pe cunoscuții atleți Alfred Maysonnie, internațional de rugby și Noel, căpitanul echipei franceze de atletism, care a defilat la Jocurile Olimpice dela Berlin, cari și-au găsit moartea în Mai 1940.

Borotra terminând a spus că sportul, acest cavalerism modern trebue să fie pentru Franța nu numai o sursă de vigoare și sănătate fizică dar și școala curajului, tenacității, dezinteresării și loialității.

Noua conducere a atletismului își inaugurează activitatea prin rezolvarea problemei materiale or

— O jumătate de milion a fost afectat materialelor atletice —

Noua conducere a atletismului românesc și-a inaugurat activitatea printr'un act de mare importanță pentru bunul mers al sportului atletic.

Înțelegător al nevoilor acestui sport și ținând să ajute în mod efectiv atletismul, d. Manole Stroici Conducătorul sportului românesc a acordat Directoratului un ajutor de 500.000 lei.

Această sumă conducerea atletismului a hotărât s'o consacre procurării de materiale.

In acest scop s'a intrat în legătură cu magazinul Dietrich din Chemnitz, comandându-se material pentru atletism în valoare de 500.000 lei.

Prin bunăvoința guvernului s'a aprobat transferul și în curând uneltele vor sosi în țară.

MATERIALELE VOR FI IMPARȚITE IN ȚARA

Intenția Conducătorului atletismului este de a împărți pe preț de cost acest material în toate orașele din țară, dând astfel centrelor sportive posibilitatea de a organiza o viață atletică.

Asupra acestei importante inițiative vom reveni cu amănunte.

Au început pregătirile în vederea campionatului național de Cross-country

Deși până la desfășurarea campionatului național de cross-country mai sunt trei săptămâni au și început pregătirile în vederea acestei manifestațiuni menite să închidă sezonul atletic pe anul în curs.

Stadiul Român, care a primit misiunea să organizeze acest concurs, este serios preocupat să asigure acestui concurs cel mai desăvârșit succes.

D. Eug. Stoian și Vasile Firea, comisarii generali ai cursei, au stabilit traseul alergării care se va desfășura în Valea Plângerii, pe un parcurs care se pretează după cât se pare alergărilor de cross-country.

BRAȘOVUL VA FI PREZENT LA START

D. prof. I. Moldovanu, conducătorul tehnic al Asociației sportive a Municipiului Brașov, a comunicat cu ocazia vizitei în București că Brașovul va fi reprezentat la campionatul național de cross-country de o echipă completă.

Alături de echipa As. Sp. a Municipiului, Brașovul va mai fi reprezentat și de teamul Soc. Sp. și G. Săsești.

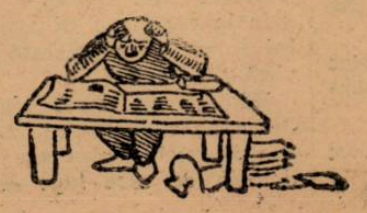

PAGINA BOXULUI

Pornit pe reforme sănătoase

Directoratul de specialitate a luat importante hotărâri

Pornit la drum cu lăudabila inițiativă de a aduce sănătoase reforme sportului, Directoratul boxului a trimis grupărilor următoarea înștiințare:

Constatând la reuniunile de box o serie de abateri dela bunul mers și dela o desvoltare frumoasă și sportivă a boxului, vă fac cunoscut ca pe viitor asemenea abateri să nu se mai întâmple și cred că este în interesul dvs. a nu mă forța să trec la măsuri severe.

Astfel:

Lipsa totală de punctualitate. Nu corespunde absolut deloc la ora anunțată prin programe și ziare pentru începerea programului cu aceea la care domnii organizatori se decid să înceapă.

Sportul trebue să fie un exemplu de punctualitate și cu atât mai mult boxul, unde secunda joacă un rol foarte important.

Nerespectarea programului anunțat deoarece boxeurii vin după bunul plac, fără a fi convinși că acceptând un match, sunt absolut obligați a se prezenta pe ring.

Pe viitor nu mai admit nici un fel de înlocuire de persoane față de programul anunțat.

Doresc ca pe viitor persoana care anunță pe ring (crainicul) să fie foarte serioasă și să păstreze o atitudine demnă și conformă cu situația lui.

Se va limita strict a anunța precis ceeace primește ordin și atâta tot. Reflecțiunile personale sunt interzise (cazul dela Ploești din ziua de 27 Octombrie 1940).

Dacă în program există și un match de exhibiție, și acesta trebue să fie tot atât de serios ca și celelalte, și nici decum să formeze partea comică a programului.

Domnii organizatori sunt obligați a respecta regulamentele în ceeace privește amenajarea sălei unde are loc reuniunea de box, atât ca posibilități de intrare și eșire în caz de pericol, cât și ca lumină în special a ringului.

Se interzice cu desăvârșire boxeurilor aflați pe ring (la sfârșitul unui match) să comenteze decizia dată de juriu; ori și ce fel de alte nemulțumiri se vor adresa Directoratului care va lua cunoștință și va aviza. Dacă reclamațiunile nu sunt întemeiate, vor fi sancționați cei ce au reclamat.

Director,
(ss) Ion ...escu.

La Belgrad

Deși nu li s'a acordat deciziile meritate, românii au fost mai buni decât adversarii lor

La Belgrad, cu prilejul reuniunii româno-jugoslave desfășurată Sâmbătă seara, reprezentanții noștri au difuzat în fața publicului spectator un box de excelentă calitate, fapt care le-a atras aplauze prelungite și simpatii numeroase.

Acest lucru ne-a fost comunicat încă de Sâmbătă seara la telefon dar ora târzie la care am primit relatarea dela Belgrad ne-a împiedicat să insistăm asupra lui.

Revenim astăzi spre a face cunoscut admiratorilor sportului cu mănuși dela noi că, Ilie Petrescu, Constantin Cionoiu și Ștefan Bogdan au corespuns din plin așteptărilor întrecând din punct de vedere technic net pe adversarii lor cari au izbutit să culeagă rezultate favorabile numai datorită complicității unui juriu pe care ne oprim să-l calificăm.

Boxul clar, corect și cavaleresc al românilor a fost remarcat chiar din momentul când Ștefan Bogdan a angajat primele schimburi cu adversarul său. Cei prezenți au observat că vor asista la un spectacol de calitate și au împărțit cu dărnicie aplauzele lor, ori de câte ori fazele interesante predominau.

Din relatările corespondentului nostru rezultă destul de clar că reprezentanții noștri și-au făcut pe deplin datoria colaborând astfel la ridicarea prestigiului boxului românesc.

Faptul că însuși corespondentul nostru ne-a asigurat că în matchurile lui Cionoiu și Ilie Petrescu s'au comis nedreptăți strigătoare este foarte semnificativ după cum semnificative sunt spusele unui cronicar pugilistic care, dela capătul celălalt al firului telefonic ne-a asigurat că presa jugoslavă va ști să-și facă datoria.

Inainte de a încheia prezentele rânduri credem că nu greșim atrăgând atenția promotorilor români asupra unei reuniuni în cadrul căreia să se dispute la București matchurile revanșă ale întrunirii desfășurată Sâmbătă seara la Belgrad.

In cazul când aceste matchuri ar figura pe programul reuniunii de reluare a activității de mari proporții, succesul moral și material este asigurat.

Pe de altă parte gala propusă de noi ar avea marele merit de a șterge orice îndoială asupra celor petrecute la Belgrad și ar tranșa, odată pentru totdeauna, rivalități ce nu pot fi elucidate numai prin deplasarea boxeurilor români.

SIKI

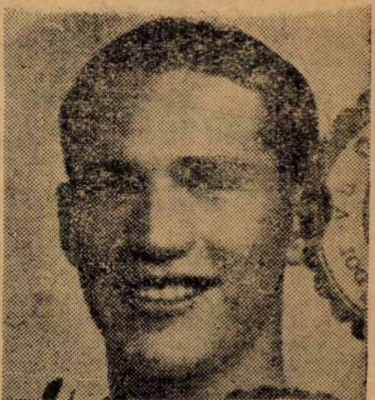

ȘTEFAN BOGDAN

Ofensiva profesioniștilor germani

JOSEF BESSELMANN și HEINZ LAZEK se gândesc la titluri continentale

Primul vizează pe cel mijlociu și secundul pe cel la semi-grea

Invingând la puncte pe compatriotul său Wiesner, Josef Besselmann care, nu de mult a obținut o victorie înainte de limită asupra lui Cionoiu, a anunțat Duminică seara că va provoca oficial pe Edouard Tenet, campionul Europei la categoria mijlocie.

După cum se știe, boxeurul francez a fost rănit pe front și, la un moment dat se credea că el nu va mai putea urca treptele ringului. Ulterior însă, supunându-se mai multor intervenții chirurgicale s'a constatat că rănile nu au lăsat urme prea grele și Tenet a și început antrenamentul.

Dacă el știa sau nu de proectul lui Besselmann nu putem preciza. Este însă foarte probabil că el va ridica provocarea deși forul internațional nu i-ar putea — în baza unei hotărîri mai vechi să-i impună acest lucru.

Tenet a mai învins pe Besselmann și în demn sportiv îi va acorda, desigur, revanșa. Rămâne de văzut însă când va fi în măsură să accepte lupta, știut fiindcă este abia la începutul antrenamentului.

Heinz Lazek, noul campion al Germaniei la toate categoriile, care de fapt este un semi-greu autentic, intenționează la rându-i să atace titlul continental la această categorie. Dat fiind că acest titlu este vacant adversar i-ar putea fi desemnat Oloini, campionul Italiei sau Mario Casadei, dacă între timp acesta din urmă își recucerește, cum și-a propus, titlul pierdut acum câteva luni.

Dar, în cazul când Lazek va opta pentru titlul acestei categorii cum va rămâne cu proectatul match pentru titlul continental la toate categoriile, match care ar urma să-l pună în prezența compatriotului său Max Schmeling.

Breack... stop... out...

Gruparea pugilistică „Victoria" și-a ales următorul comitet de ducere: d-nii căp. Enescu Nicolae, președinte; ing. I. Nițescu, vicepreședinte; Gh. Dobrescu, secretar; I. Costea, casier; Gh. Nicolescu, C. Crișu, Marin Dobrescu, Th. Bobaru, Gh. Dinescu, membri; Gh. Constantinescu, V. Teodorescu, D. [illegible] cenzori; J. Serdici, [illegible] cenzori-supleanți; Dinu Dobrer, maestru de box și antrenor.

După victoria asupra lui Neusel

LAZEK va ataca titlul european al categoriei grea

Deținătorul acestui trofeu este compatriotul său Max Schmeling

Am relatat eri că, în cursul ultimei mari reuniuni desfășurată la Berlin, vienezul Heinz Lazek care a făcut de două ori match nul cu Moți Spakow, la Viena și București, a cucerit titlul de campion al Germaniei la toate categoriile, învingând spre surpriza generală, pe Walter Neusel, fostul deținător al titlului.

Victoria repurtată Duminică seara de Heinz Lazek a repus pe tapet chestiunea disputării de către acesta a titlului continental la toate categoriile, titlul aflat actualmente în posesia fostului campion mondial Max Schmeling care l-a cucerit învingând pe acelaș Waltter Neusel.

Cum Schmeling și Lazek sunt compatrioți și cum nu vedem care alt greu din Europa ar putea revendica acum titlul în discuție, credem că I. B. U.-ul care hotărîse la un moment dat să nu autorize, atâta timp cât va dura războiul, nici un match pentru titlurile europene, nu va face greutăți acestui match după cum nu a împiedicat matchul dintre Blaho și Abruciatti, pentru titlul continental semi-mijlociu.

Credem deci că, dacă promotorul berlinez care și-a propus să organizeze matchul dintre Schmeling și învingătorul întâlnirii de Duminică seara va persista în ideia sa, matchul dintre fostul campion și proaspătul deținător al titlului continental nu va întârzia să fie programat.

Și este foarte probabil că el va forma vedeta unei reuniuni internaționale mai de mult proiectată de promotorul arenei „Deutschlandhalle".

In Jugoslavia

Sportul cu mânuși este ținut în mare stimă

In domeniul boxeului Jugoslavia nu șomează. Reuniunile de specialitate abund și promotorii depun lăudabile eforturi spre a asigura acestui gen de manifestări, un viitor cât mai frumos, cât mai sigur.

Intrunirile internaționale organizate în ultimul timp la Belgrad și Zagreb au însemnat frumoase succese pentru cei cari le-au regisat și faptul că boxeurii jugoslavi au repurtat victorii în loturi de valoare a determinat intensificarea acestei activități.

Reuniunile româno-jugoslave au însemnat un fericit început și au asigurat perpetuarea mișcării.

PATRU TITLURI NAȚIONALE IN JOC

Intrunirea de care pomenim a fost sorocită pentru data de 30 Noembrie și ea este destinată să rezolve patru rivalități. Patru titluri naționale vor fi puse în joc cu acest prilej și protagoniștii întâlnirilor așteaptă ziua cea mare cu legitimă nerăbdare. In această adăstare ei își verifică forma în matchuri internaționale și în dispute menite să le consolideze forma.

PROGRAMUL

După cum am arătat și mai sus, programul reuniunii dela 30 Noembrie se adresează unor matchuri de campionat.

In primul din aceste matchuri, Ivan Virag, adversarul de aseară al lui Ilie Petrescu va înfrunta pe Giuricin, învinsul lui Moți Spakow și al lui Ilie Petrescu.

Cum Virag deține și el o decizie asupra lui Giuricin, este foarte probabil că titlul jugoslav la toate categoriile nu va schimba mâna.

Pentru titlul Jugoslaviei la categoria mijlocie, Luka Popovici, actualul deținător, învingător al lui Mihail Fulea și Mielu Doculescu și adversarul de aseară al lui Constantin Cionoiu va servi replica lui Jakșici, fost până acum un an campion național al categoriei.

Dușan Dimici, adverasrul lui Ștefan Bogdan și-a pus deasemenea candidatura la titlul Jugoslaviei. In limitele categoriei semi-mijlocii el va încerca să detroneze pe actualul purtător al centurei, Stelzer.

In fine, în perioada tratativelor se găsește perfectarea unui alt match pentru titlul Jugoslaviei. In limitele categoriei ușoară, Dârvarici urmează să înfrunte pe Juce Pavlovici.

Selecționata de box amator a Germaniei, va susține cinci matchuri internaționale în iarna aceasta

Berlin, 4. — (Serviciul nostru special). — **Boxului amator german i s'a rezervat un extrem de bogat program de activitate pentru iarna aceasta. Selecționata germană urmează să susțină nu mai puțin de cinci matchuri internaționale și afară de acestea se vor disputa și campionatele de răsboiu ale Germaniei.**

Cele cinci matchuri internaționale se vor disputa în ordinea următoare:

Italia — Germania, la 1 Decembrie la Milano.

Danemarca — Germania, la 19 Ianuarie la Copenhaga.

Finlanda — Germania, în Germania în cursul lunei Februarie.

Italia — Germania, în Germania, în cursul lunei Martie.

Suedia — Germania, în Germania, în cursul lunei Martie.

La începutul lui Decembrie se vor disputa campionatele regionale, cari trebuesc terminate până la sfârșitul lunei Ianuarie, pentru că între 26 Ianuarie și 2 Februarie în diferite orașe din Silezia se vor disputa matchurile de calificare, cari se vor termina cu finalele de la Breslau.

Activitatea de iarnă a pugilismului amator german, va culmina la campionatele europene, cari se desfășoară între 10—15 Aprilie, la [illegible].

Problema unui club *atletic feminin* în Capitală din nou pe tapet

D. Jean Baicu, fost membru în birou. F.R.A., e dispus să ia asupra d-sale această sarcină

Nu de mult, tot în coloanele acestui ziar, am desbătut pe larg problema creerii în Capitală a unui club feminin, arătând marea lui utilitate.

Deşi în momentul acela existau câteva personalităţi marcante din mişcarea noastră atletică bucureşteană dispuse să-şi ia răspunderea formării unui astfel de club, totuşi până în momentul de faţă chestiunea a rămas tot un subiect de discuţie.

Astăzi, însă, suntem în măsură să anunţăm că dezideratul e pe cale de a deveni o realitate.

D. Jean Baicu, fost vicepreşedinte al F.R.R., un entuziast şi bun cunoscător al problemelor atletice feminine, ne-a arătat că este dispus să păşească imediat la formarea unui asemenea club.

Întemeiat pe concursul pe care îl va primi desigur din partea Directoratului nostru atletic şi pe acela al atleteler bucureştene, d-sa este sigur că va putea dărui Capitalei, nu mai târziu decât în toamna aceasta, un nou club atletic, de data aceasta exclusiv feminin.

Utilitatea unei astfel de grupări e de o extremă importanţă.

O atletă are nevoie de un antrenament special, diametral opus celui masculin.

Cum secţiile atletice feminine sunt şi acum apendice al secţiilor masculine şi pregătirea atletică se capătă în comun şi după aceleaşi principii dăunătoare unui metodic şi complet antrenament, este uşor de întrevăzut necesitatea unui club exclusiv feminin.

O astfel de formaţie prezintă multiple avantagii, atât din punct de vedere pur tehnic, cât şi moral.

Un antrenament atletic feminin condus de o profesoară de educaţie fizică cunoscătoare a tuturor metodelor potrivite posibilităţilor fizice ale unei fete, va duce la o ridicare a clasei atleteler şi la înfăptuirea în timpul cel mai scurt a unui lot select.

Cele câteva concursuri feminine disputate în Capitală şi în provincie au demonstrat că nu ne putem plânge de material uman. Dacă nu s'a ajuns la lucruri asemănătoare celor din apus, vina nu o poartă decât o greşită pregătire.

Tocmai în această inovaţie stă intenţia d-lui Jean Baicu, iar de reuşita ei suntem siguri; de nenumărate ori d-sa ne-a dovedit că pe lângă un organizator excelent, este şi un adânc cunoscător al tuturor problemelor atletice.

Comisia arbitrilor s'a sesizat

1) Acţiune disciplinară contra arbitrului MANOLE VLAHU 2) Anchetă asupra arbitrajului din Giuleşti

Cea dintâi care s'a sesizat de scadalurile provocate Duminică de unii arbitrii a fost Comisia Centrală a Arbitrilor, care — în şedinţa sa de aseară — a dat următoarele comunicate:

JOCUL SP. STUDENŢESC — GLORIA CONDUS DE D. ARBITRU MANOLE VLAHU (BRĂILA)

1. — Se deschide acţiune disciplinară contra arbitrului Manole Vlahu a supra modului cum a condus jocul Sp. Studenţesc —Gloria.

2. — Se fixează termen de judecată pentru Luni 11 Noembrie.

3. — Se suspendă până la judecată arbitrul Manole Vlahu.

4. — Se citează la şedinţa din 11 Noembrie arbitrii Manole Vlahu, Secuşanu şi O. Pârvulescu.

COMUNICAT

JOCUL RAPID—F. C. PLOEŞTI, CONDUS DE D. DR. ZAMFIR ZAMFIRESCU (BUCUREŞTI)

In urma raportului delegatului federal, se decide cercetarea cazului şi se citează pentru şedinţa de Luni 11 Noembrie următoarele persoane: dr. Z. Zamfirescu, Vasile Georgescu, Weber Ludovic şi Creţu Aurel.

Un nou record mondial de marş

Colonia 4. — Mărşăluitorul german, Griettner originar din Colonia, care de curând a stabilit un record mondial la 20 kilometri marş, a încercat ieri şi a reuşit să stabilească un nou record mondial de marş pe distanţa de 30 kilometri.

Deşi timpul nu era prielnic el a realizat pe pista stadionului oraşului timpul record de 2 ore, 32 minute, 06 secunde dar chiar 32 minute, 06 secunde. Cu acest timp n'a bătut numai vechiul record mondial al letonului Dehlinsch de 2 ore, 37 min., 06 secunde, dar chiar performanţa aceluia de 2 ore, 33 minute, 09 secunde prin care îşi ameliorase recordul mondial în Septembrie 1939, dar care nu fusese încă omologată.

Pornind în cursă el s'a detaşat dela kilometrul al X-lea şi tot timpul n'a mai fost ajuns de niciun concurent. Timpurile intermediare înscrise sunt:

5 kilometri:	**24 min, 55 sec.**
10	**„**	**50 minute.**
15	**„**	**1:14:00.**
20	**„**	**1:37:00**
25	**„**	**2:04:09.**
30	**„**	**2:32:06.**

Campionul german la 10 km. a realizat la 20 km. marş timpul: 1 oră, 37 min. 36,2 secunde.

GERMANIA a învins din nou JAPONIA la tennis

Tokio, 4. — Al treilea joc de tennis al germanilor cari întreprind un turneu în Japonia, a avut loc la Nagoya unde Henkel şi Gies au întâlnit pe adversarii cei mai de clasă japonezi în trei matchuri: dublu domni şi două simpluri.

Rezultatele realizate sunt următoarele:

Henkel—Gies (G) b. Nakane — Tsuruta (J) cu 9-7; 6-4.

Henkel (G) b. Tsuruta (J) cu 6-4; 2-6; 6-3; 7-5.

Nakane (J) b. Gies (G) cu 7-5; 6-3.

Alo! Alo! Străinătatea

SK. BRATISLAVA, INVITATĂ ÎN REICH

Campioana Slovaciei, SK. Bratislava a fost invitată de gruparea berlineză Hertha BSC. Întâlnirea va avea loc în ziua de 26 Decembrie, ea contând drept revanşă.

Prima partidă dintre cele două grupări, disputată la 20 Octombrie, cu prilejul inaugurării stadionului din Bratislava, s'a terminat după cum se ştie la egalitate, 2:2.

UN ARBITRU FINLANDEZ

D. Bertel Ahlfors urmează să conducă matchul internaţional de football, care se dispută la 17 Noembrie la Hamburg, între selecţionatele Germaniei şi Danemarcei.

F. C. AUSTRIA VA VENI ÎN ROMÂNIA, DAR MAI TÂRZIU

Am relatat că turneul grupării F. C. Austria din Viena în România n'a fost contramandat, ci numai amânat. Ziarul „Der Neue Tag" din Praga, sosit eri în Capitală confirmă această ştire, arătând că turneul a trebuit să fie amânat din cauza unor motive de ordin tehnic.

„SCHALKE 04" VA JUCA LA VIENA

La 17 Noembrie, pe stadionul Prater din Viena se va disputa matchul dintre Schalke 04 din Berlin şi Admira. Întâlnirea este aşteptată cu un viu interes la Viena, întrucât după cum se ştie acum un an în finala campionatului german, tocmai Schalke 04 a fost echipa care a învins-o pe Admira cu 9.0.

O TENTATIVĂ NEREUŞITĂ

Înnotătorul suedez, Per Olaf Oisson a încercat să amelioreze recordul suedez pe 100 m. liber, deţinut de Björn Borg cu 58,6 sec. Tentativa însă a eşuat, întrucât Olsson n'a făcut decât 58,7 sec.

Timpul acesta este totuşi una din cele mai bune performanţe mondiale ale anului.

UN MATCH DE TENNIS SUEDIA — ITALIA

Între 29 Noembrie şi 1 Decembrie se va jucat la Stockholm, pe teren acoperit, matchul de tennis dintre echipele Suediei şi Italiei. Jucătorii italieni vor mai evolua după acest match şi în oraşele Upsala şi Göteborg.

Joi şi Vineri se dispută două matchuri de Cupa României

Două din „şaisprezecimile" Cupei României care nu s'au putut disputa la 27 Octombrie şi anume:

Electrica—C.F.R. (Timişoara).

Crişana C.F.R.—Ripensia.

se vor disputa, primul la 7 Noembrie (Joi) la Timişoara, iar secundul la 8 Noembrie la Arad.

Clasamentul Diviziei A

Intrucât, din cauza unor greşeli tipografice, în clasamentul Diviziei A publicat eri s'au strecurat unele erori, îl publicăm din nou:

1.	Unirea Tr.	8	7	0	1	21: 7=14
2.	Mica	7	5	0	2	19:11=10
3.	Sp. Stud.	7	5	0	2	22:14=10
4.	Venus	7	4	2	1	24: 9=10
5.	Ripensia	7	4	2	1	20: 8=10
6.	Rapid	7	4	1	2	22:15= 9
7.	U.D.R.	7	2	3	2	18:14= 7
8.	Gloria	7	2	2	3	11:17= 6
9.	Gloria C.F.R.	6	1	2	3	8:13= 4
10.	F. C. Ploeşti	7	1	0	6	7:30= 2
11.	F.C. Brăila	7	1	0	6	6:36= 2
12.	F. C. Craiova	7	0	2	5	10:20= 2
13.	Universitatea	3	0	0	3	5: 9= 0

Ultimele telegrame din străinătate

Berlin, 4. — Luptătorii amatori danezi au câştigat un match internaţional de lupte amatoare contra echipei reprezentative a Berlinului. Rezultatul final a fost de 4-3 victorii.

*

Berlin, 4. — La Deutschlandhalle a avut loc eri un concurs ciclist internaţional pentru amatori, la care au asistat 9.000 spectatori. Probele au avut loc pentru echipe de alergători, cursa disputându-se pe o distanţă de 50 kilometri.

Echipa câştigătoare a fost: Saager-Wiemer cu timpul: 1 oră, 05 min. 23 secunde.

*

Berlin, 4. — Ieri a avut loc în împrejurimile oraşului un cross pe distanţa de 6 kilometri, la cari au participat numeroşi concurenţi. Cursa a fost câştigată de căpitanul de poliţie Schaumburg cu timpul de 20 minute, 05 secunde.

*

Berlin, 4. — Federaţia germană a angajat o serie de matchuri internaţionale de hockey pe gheaţă cu Ungaria şi Danemarca. Programarea nu s'a făcut însă.

ARMINEN din nou învingător la Budapesta

BUDAPESTA, 3. (Serviciul nostru special). — Al doilea match de hockey pe iarbă disputat în localitate de echipa vienză Arminen, a însemnat înfrângerea echipei locale M.A.C.

Arminen a câştigat cu 2:0 (1:0). Ambele goaluri au fost marcate de Mossil, care a fost cel mai bun om de pe teren.

Directoratul pentru rugby a propus data de 25 Decembrie pentru jocul cu Italia

Dacă forul italian acceptă, jucători români vor disputa, după campionat, o cupă pentru a se menţine în antrenament

In şedinţa sa de ieri directoratul de rugby a luat o hotărîre interesantă.

Aşa cum am anunţat încă de acum două săptămâni, F. R. Rugby primise din partea forului italian o adresă prin care era rugată să propună o dată pentru matchul Italia-România.

Directoratul a luat în discuţie adresa şi a propus data de 25 Decembrie.

Ori, cum federaţia italiană este de acord cu orice dată propusă de noi se poate da ca sigură disputarea partidei în ziua de Crăciun.

O CUPA A DIRECTORATULUI

Campionatul de rugby terminându-se la 20 Noembrie se pune o foarte importantă problemă pentru selecţionerii echipei naţionale: condiţia fizică a jucătorilor.

Pentru ca jucătorii să fie la punct cu antrenamentele, directoratul a hotărît să doneze o „Cupă de iarnă".

Această competiţie se va disputa numai în cazul când federaţia italiană va fi de acord cu data propusă de noi.

C. A. O. („N. A. C.") 50% în prima ligă ungară...

Duminică s'a disputat „derbyul" campionatului din Ardeal cedat, între C. A. O. (N. A. C.) şi C. S. Baia Mare (F. C. Carpaţi). Deşi jocul s'a disputat pe terenul adversarului, C. A. O. a câştigat cu 2:0.

In modul acesta, orădenii au intrat 50% în prima divizie naţională a Ungariei, căci campionul Ardealului cedat va fi promovat în prima ligă ungară.

Aşa dar, un match oficial Ferencvaros—C. A. O.?

La anul viitor, desigur.

Dar până atunci se mai pot întâmpla atâtea lucruri încât nu e exclus ca matchul acesta să nu se întâmple.

Editura Societăţii Anonime „Universul", Bucureşti, Str. Brezoianu No. 23—25 — România

„ASOCIAȚIUNII" SIBIIU

Taxa poștală plătită în numerar conform aprobării Dir. generale p. t. t. nr. 31.481/935

2 LEI

UNIVERSUL

8 PAGINI

306-1940

Redacția și Administrația: Palatul „UNIVERSUL" str. Brezoianu 23—25. Telefon Centrala 3.30.10; Redacția 5.72.81 Redactor responsabil EUGEN DUMITRESCU

Proprietar: „Universul" S. A. Adm.-delegat: STELIAN POPESCU Inscris sub No. 167 Trib. Ilfov

Nr. 306. — Anul III BUCUREȘTI. — Joi 7 Noembrie 1940

ABONAMENTE: Pentru grupări sportive 1000 lei anual

1 an LEI 500
6 luni LEI 270
3 luni LEI 150

Incidentele dela jocurile de Duminică au fost sancționate...

...dar pedepsele nu se cunosc, căci nu vor fi publicate de cât după ratificarea lor de către conducerea sportului românesc

Rezultatele jocurilor Rapid-F.C. Ploești și Unirea Tricolor-F. C. Craiova nu au fost omologate

Incidentele petrecute la unele matchuri de Duminică și mai ales la jocul Sportul Studențesc-Gloria (Arad) — prin felul cum au fost prezentate genezele și evoluția lor — a făcut o impresie adâncă în cercurile noastre sportive și au sesizat însăși conducerea sportului românesc.

Care a trimes o adresă Directoratului pentru football prin care cere anchetarea și sancționarea acestor incidente, cum și un raport asupra lor și a sancțiunilor dictate.

*

Iar aseară Comisia Campionatului Național — sub președinția d-lui dr. Mircea Stroescu — a luat în discuție incidentele petrecute în etapa a 7-a a campionatului divizionar.

Ședința n'a durat prea mult.

Având la dispoziție raportul delegatului federal, d. cpt. medic Miulescu — care raporta cele petrecute sub tribună —, **raportul d-lui arbitru MANOLE VLAHU** (care, în treacăt spunem, a cerut aprobarea directoratului pentru a deschide acțiune publică împotriva celor care l-au acuzat), **cum și constatările „de visu" făcute de unii membri ai comisiei** — care au asistat la matchul cu pricina — comisia n'a avut de făcut decât să pronunțe decizia.

Și a pronunțat-o, dar nu va fi făcută publică decât după ce își va spune cuvântul și conducerea sportului românesc, căreia i se va înainta astăzi textul sancțiunilor.

(Continuare în pag. 2 a)

Amintiri din „finala No. 3". Al doilea goal marcat de Baratky

O pereche fericită: Marie Herbert și Ernst Baier s'au căsătorit zilele trecute

Deși pregătirile sunt sumare, „finala No. 4" este așteptată cu emoție...

Așa dar, recordul deținut de Cupa Angliei a fost egalat. Să sperăm că „eternii rivali" nu vor fi mai catolici de cât Papa și că finala ediției 1940 își va avea epilogul Vineri pe A.N.E.F.

Cinci jocuri pentru o singură Cupă e prea mult.

PREGATIRI SUMARE

Iată ceva interesant. Cea de a patra întâlnire pentru cupa României dintre Venus și Rapid, nu va aduce pe teren 22 de jucători blazați.

Matchul de Vineri este așteptat cu emoție de ambii adversari. „De data aceasta o vom câștiga...". Acesta este refrenul și la Giulești și pe Splaiu.

Jucătorii s'au ambiționat s'o cucerească și aceasta spune totul despre matchul dela A. N.E.F. Pregătirile sunt totuși sumare.

Și Rapid și Venus fac numai un singur antrenament de condiție : azi.

Explicabil. Duminică la Reșița Venus a avut un match greu iar Rapid a câștigat cu vădită dificultate matchul cu F. C. Ploești. Vineri este un match greu iar Duminica viitoare sunt iar două matchuri grele de campionat.

FORMAȚII COMPLETE

Un lucru mult mai important decât aceste pregătiri sumare e acela că în matchul de Vineri cele două echipe vor avea formațiile complete.

La Venus a reintrat Sfera și va reintra și Humis iar la Rapid, Auer va juca din nou extrem stânga.

Deasemenea, Sadowsky va fi mult mai bine antrenat ca în matchul cu Ploești.

Iată formațiile probabile.

RAPID : Sadowsky, Slivaț, Lengheriu; Vintilă, Rășinaru, Moldovanu ; Sipos, Bogdan, Baratky, Gavrilescu, Auer.

VENUS : David, Sfera, Negrescu ; Bandrabura, Feraru, Lupaș; Ene, Ploeșteanu, Humis (Gabor), Petea, Iordache.

Echipele definitive vor fi cunoscute după antrenamentul de azi.

Sportul Studențesc devine „S. C. NAȚIONAL"

Se pare că „Sportul Studențesc" nu va mai fi multă vreme un nume al campionatului național.

Pentru că gruparea universitară își va schimba numele.

Ieri a fost o consfătuire între principalii conducători de secțiuni și este probabil că numele ales va fi „S. C. NAȚIONAL".

Schimbarea va fi definitivă Miercurea viitoare, când se va ține adunarea generală a clubului.

Sportul toamnei: „cross-ul"

Football Football Football Football Football Football Football

Spre lichidarea campionatului districtual de toamnă..

Scurtă revenire asupra etapei trecute. Primul campion. Socec Lafayette şi Carmen invingători la scor

Pentru prima categorie districtuală, întâia parte a campionatului s'a sfârşit în mod normal.

Ceeace a rămas de jucat sunt chestiuni de bucătărie a clasamentelor,.

Excepţie face doar cat. I seria II-a unde lupta pentru titlu este deschisă, dar se mărgineşte acum la numai doi concurenţi: Socec Lafayette (campion prezumtiv) şi STB.

Caegoriile II-a şi III-a mai au de jucat încă două etape „pline".

Etapa ce a trecut, s'a desfăşurat sub un cer schimbător şi pe terenuri mocirloase, uneori deadreptul impracticabile.

Astfel se explică faptul că majoritatea întâlnirilor n'au avut o desfăşurare normală.

Uneori, jucătorii şi în special portarii, cari au suferit în special din cauza noroiului, au luat înfăţişări de oameni maimuţă.

AH ! ARBITRII !...

Este vorba bine înţeles de arbitrii cari — deşi înştiinţaţi cu câteva zile înainte — nu s'au prezentat acolo unde fuseseră delegaţi să arbitreze, din motive cari nu ne interesează, dar cari vor interesa probabil comisia districtuală de arbitri.

Prin neprezentarea arbitrilor calificaţi, părţile sunt silite să recurgă de cele mai multe ori la persoane cari nu au nimic comun cu footballul.

Şi în cele mai multe cazuri se nasc scandaluri, din cauza insuficienţii acestora.

Machul Metalloglobus-Adesgo s'a terminat la un scor în care nici învingătorii şi nici învinşii n'au putut să se plângă de.... arbitrul improvizat (care în fond a condus bine).

In schimb, nehotărîrea conducătorului matchului Mon. Oficial —Universul, era cât p'aci să ducă la degenerarea întâlnirii.

Hotărîrile arbitrului au fost dictate numai de „mimica" jucătorilor

Sase matchuri s'au terminat la scor în prima categorie... deci jumătate.

Desigur, nu-i nici o onoare pentru învinşi.

A. S. DISTRIBUŢIA CAMPIOANA DE TOAMNA A SERIEI

Deşi a utilizat o formaţie a cărei linie de atac, ar putea face obiectul „geloziei" oricărui club divizionar, totuşi petroliştii au învins cu 2-1. (Pe teren propriu).

Explicaţia este însă simplă. S'a jucat pe un teren desfundat şi cu un adversar care a ignorat toate regulile sportive.

Derbyul „tipografilor" a fost câştigat de Mon. Oficial, care şi-a dominat categoric adversarul, mai ales în a doua repriză.

Scorul nu redă exact desfăşurarea matchului. Totuşi dacă Titi Niculescu n'ar fi „spart" ghimionul, marcând două goaluri consecutive, atunci....

Invingătorii jucau cu fundaşii în terenul advers, totuşi nu reuşeau să înscrie, întreaga formaţie adversă fiind retrasă în apărare.

Astfel că victoria Monitorului este mai mult decât meritată.

Colţea a reuşit o victorie muncită asupra Luceafărului, care s'a dovedit a fi foarte periculos în atac, iar ACSA a dispus de Gloria, după un match în care comunalii s'au dovedit superiori în toate compartimentele.

SOCEC LAFAYETTE ŞI STB SE VOR INTALNI IN LUPTA FINALA A SERIEI II

Aşa dar, Vergu n'a putut să-şi menţină poziţia, fiind doborît de STB. Rezulatul real ar fi fost însă un match nedecis. Invinşii au condus majoritatea timpului, ins STB-ul printr'o puternică revenire şi-au însuşit victoria şi-şi menţin integral pretenţiile la şefia serii.

Desigur, actualul leader, Socec Lafayette, este de altă părere. Faţă de felul cum a învins pe Ciclop, nu mai lasă nici o îndoială că cel mai greu cuvânt în lupta finală îl vor avea librarii.

Că învinşii au înscris trei goaluri, aceasta se datoreşte numai faptului că la 7—1 Socec s'a mulţumit să facă demonstraţie.

Av. Sportiv a obţinut o nouă victorie şi chiar la scor în dauna ASFR-ului, care cu o echipă descompletată, n'a făcut decât să-şi primească cu resemnare porţia. Deşi învins la scor, Adesgo a lăsat o impresie mai bună decât învingătorii.

CARMEN A INVINS COMOD VIFORUL-DACIA....

....care astfel va ceda locul învingătorului peste cel mult două săptămâni.

Încă odată, în faţa unui public numeros, Carmen a lăsat impresia unei formaţii divizionare la un match de agrement cu un sparrring-partener docil.

Militari au recoltat o victorie comodă în dauna Arsenalului... Desigur, învinşii nu pot avea nici o pretenţie în faţa unei formaţii mult mai bune.

Leonida n'a avut mult de lucru cu Metropola, de care a dispus cu un scor apreciabil.

In sfârşit o mică surpriză ne-a fost procurată de Ind. Iutei, care a învins de manieră categorică formaţia SET-ului, în chiar „bârlogul" acesteia. Invinşii nu pot invoca nicio scuză, deoarece Iuta a învins chiar cu armele lor.

Mâine vom reveni asupra celor de a II-a şi a III-a categorii.

D. N. B!....

Infrângerea de Duminică îi va servi ca lecţie Metalosportului

JIUL POATE DEVENI CAMPION DE TOAMNA

Cea mai mare surpriză a zilei, a fost desigur furinzată de înfrângerea leaderului seriei II, Metalosport, care a pierdut la Câmpia Turzii din cauza autoîncrederii.

Ind. Sârmei a jucat peste aşteptări şi nu s'a lăsat cu nimic intimidată de „aureola" de glorie a oaspeţilor. Şi astfel a obţinut o victorie la care poate nu spera. In orice caz este o lecţie meritată pentru Metalosport, care desigur nu va pierde în acelaş mod la Braşov.

*

Jiul nu s'a desmînţit şi jucând în nota obişnuită a învins categoric pe C.F.R. din Simeria, căruia i-a luat locul doi al seriei.

Feroviarii au uzat de brutalităţi, cari totuşi nu le-a ajutat cu nimic.

Gazdele au obţinut şi cel mai mare scor al zilei : 5—0.

*

La Braşov, ACFR. n'a putut termina decât la egalitate cu Vitrometan.

Scorul oglindeşte desfăşurarea jocului. Oaspeţii au lăsat o impresie foarte frumoasă prin jocul practicat.

*

La Lupeni, Minerul a câştigat prin forfaitul Cimentului.

*

La Petroşani, arbitrul a eliminat pentru joc brutal pe Siciu (CFR.) şi Martius (Jiul).

*

Jiul are mari şanse de a termina campionatul de toamnă în primul loc.

Proxima întâlnire şi ultima, o are cu Cimentul, care desigur va forfaita.

*

Astfel că, Metalosport pentru a rămâne leader, va trebui neapărat să învingă la Braşov.

*

In urma victorei de Duminică, Ind. Sârmei a „săltat" la locul patru şi n'ar fi exclus ca până la sfârşit să treacă la locul trei.

Din lumea cluburilor mici

● IN ŞEDINŢA de mâine seară a comisiunei districtuale se vor judeca mai multe incidente înregistrate la jocurile de Duminică.

● A S. DISTRIBUŢIA a câştigat campionatul de toamnă la prima echipă şi juniori.

● COMISIUNEA districtuală a arbitrilor ţine şedinţă astă seară în localul F. R. F. A.

Incidentele dela jocurile de Duminică

(Urmare din pag. 1)

Tot atunci se va cunoaşte şi soarta contestaţiei făcută de gruparea Gloria.

*

Aceasta în ceea ce priveşte matchul Sportul Studenţesc-Gloria.

Cât despre alte două jocuri, ale căror rezultate nu au fost omologate, şi anume : Rapid-FC Ploeşti şi Unirea Tricolor-FC Craiova, omologarea a fost amânată pentru şedinţa viitoare. Pentru această şedinţă au fost citaţi reprezentanţii grupărilor Unirea Tricolor şi FC Craiova. **Aceasta din urmă a contestat matchul pentru motivul cunoscut: că goalul a fost marcat în minutul 92. Deci, o contestaţie fără şanse, pentrucă se contestă o decizie a arbitrului.**

Convocări

„F C. Garajul Mihăescu", convoacă pentru azi 6 XI 940, ora 14.30, la sediul său din strada Cobălcescu No. 45, toţi jucătorii pentru antrenament şi vizita medicală, cu privire la lovirele sălbatice primite în matchul cu F. C. Standard, din 3 XI. 1940.

*

„Sportul Românesc" convoacă pentru azi Miercuri 6 Noembrie a. c. la orele 15, pe terenul „Rahova", pentru antrenament pe următorii jucători :

Florescu Ion, Moşoiu Gh., Predescu C-tin, Slev Vasile, Zainea Niculae, Tunăreanu Ion, Neagu Tudor, Voinescu Radu, Verciuc C-tin, Constantinescu Vasile, Boroşiu Ştefan, Bogdan Ştefan, Dumitru T. Dumitru, Petre Ion, Ivan Radu, Hidioşeanu Petre, Băltăţeanu Constanti, Russu Gh., Ivan Dumitru, Preda Niculae şi toţi acei ce doresc a activa în asociaţie.

*

A. S. Europa, aduce la cunoştinţa membrilor săi, că Joi 7 Noembrie a. c., ora 8 p. m., va avea loc la sediul său din str Dristor 43, adunarea generală a clubului, pentru alegerea unui nou comitet şi remanierea echipei, care în ultimile etape a suferit înfrângeri dezastroase. Cei care vor să contribue cu munca lor la redresarea acestui vechiu club neafiliat, sunt rugaţi a nu absenta.

Totodată se aduce la cunoştinţa tinerilor creştini, că se primesc înscrieri de noi jucători. Doritorii se vor adresa d-lui Gică Dumitrescu sau d-lui Mişu, în str. Dristor 46, în fiecare seară dela ora 8—9. jum

● Andrei Bărbulescu convoacă jucătorii de hockey pe ghiaţă, Joi 7, ora 14, pe terenul Venus, cu pantofii de gimnastică.

*

P. T. T convoacă la antrenament pentru astăzi 6. XI. 940 ora 15 fix pe terenul propriu jucătorii următori : Slăvescu, Cristea, Sterpan, Munteanu, Ruse, Puşcaru, Olaru, Pojoreanu, Săndulescu, Popa, Petrescu, Georgescu, Hirsch, Costel, Popescu şi Stan insistăm a fi prezenţi toţi cei convocaţi plus Verbiţă, asta în vederea ultimelor matchuri grele, cari mai sunt de jucat.

Sport şcolar

Pe terenul „Velodrom", a avut eri loc matchul de foot-ball, dintre echipele clasei IV A şi a IV B, ale Liceului Com. „Reg. Ferdinand". Matchul s'a terminat cu scorul de 11—3 (6—2) pentru clasa IV A

Au marcat : Lupceanu 5 g., Thedorescu 3 g., Rudnic 2 şi Niţă 1.

S'au remarcat : Lupceanu, Tudorică, Budici şi Teodorescu, restul echipei f. mulţumitor.

Dela învinşi, centrul înaintaş, Popp Marian.

Convocare

In vederea matchului cu liceul „Mihail Eminescu" Liceului „Ion Heliade Rădulescu convoacă pentru Vineri toţi jucătorii echipei I şi a II-a.

ŞTIRI

● SOCEC LAFAYETTE şi S. T. B disputâ Vineri, derbyul categoriei I-a, seria II-a.

● DEASEMENI Leonida şi Viforul Dacia vor disputa în aceeaşi zi un match extrem de important.

● TOT Vineri se mai dispută şi matchul Carmen-Industria Iutei.

● DREPTATEA are mari şanse să rejoace matchul cu Boiangii Plusului.

DISTRICTUL DE FOOT-BALL BUCUREŞTI

Comunicat

Se citează pentru şedinţa Districtului din 7 Noembrie a. c., orele 20, în str. Caragiale 16, d-nii arbitri Neguţ Ioan, Petre Mihăilescu, Mazureanu, precum şi jucătorii: Marinescu Andrei, Dobrescu Ştefan, Stănciulescu Gh., Căpăţână Tiberiu, Stan N. Ştefan, Pucheanu Gheorghe şi Stănescu Ştefan, toţi din gruparea Universul.

Deasemeni se citează şi d. Petre Bădulescu, delegatul grupării „Universul".

Preşedinte, *Gh. Brezianu*

SPECTACOLE SAPTAMANALE

Teatre

OPERA ROMÂNĂ: Faust.

NAŢIONAL: Icarii de pe Argeş.

STUDIO V. ALECSANDRI: Ia seama Giaconi.

SĂRINDAR: Flacăra sfântă.

COMEDIA: Tâlsarii.

REGINA MARIA: Hoţii.

LIGA CULTURALĂ: Lipitorile sa-

MUNCĂ ŞI VOE BUNĂ: Soacra şi nora.

CĂRĂBUŞ (Savoy): Curaj, Tănase.

ALHAMBRA: Târgul sărutatului.

TEATRUL ION VASILESCU: Sufiet candriu de papugiu.

Cinematografe

SCALA: Marie Antoinette.

CARLTON: Luna de miere la Paris şi urna' nou.

ARO: Hotel Sacher şi jurnal nou.

CAPITOL: Infernul Deşertului şi jurnal.

TRIANON: Geronimo.

SELECT : La răscruce de vânturi.

FEMINA: Primul bal.

ARPA : Botezul focului şi Bănuită.

PALAS BULEVARD: Prizonierele destinului

REGAL : „Ispita unei nopţi" şi jurnal U. F. A.

ROXY: Pygmalyon; Jurnal Ufa.

BITOLIA (fost Rialto): Ingeri cu feţe murdare şi Viaţa e un joc.

ELYSÉE: Cine e Antonia Machin, Cei trei Godonas şi revista Balamuc Elysée

FRANKLIN: Sudan şi Necunoscuta dela Monte-Carlo.

FORUM: Pericolul roşu şi S-au cunoscut şi s'au iubit.

OMNIA: Viena cântă. Viena dansează; Aventurile lui Huchlebery Fynn şi trupa de reviste Titi Mihăilescu.

BIZANTIN (Bd. Elisabeta 2): Brigada Nordului şi Omul cu masca de fier.

AIDA: Femei în alb şi Dincolo de ziduri.

AMERICAN: Tunelul, Balalaica şi jurnal românesc.

BARCELONA : Sudan şi Femei condamnate.

CARMEN: Oameni de sacrificiu şi Vestul sălbatec.

COTROCENI: Omul cu masca de fier şi Zenobia cu Bran şi Stan, jurnal vorbit în româneşte.

DICHIU: Moartea obosită şi Andy Hardy cowboy.

DACIA: Zarina şi Agentul mascat.

DIANA: Plăcerea nebunilor, Ucigaşul din Oregon şi artişti.

EDISON: Bengali şi Brigandul.

FLORIDA: Oraşul blestemaţilor şi Dragoste în surdină.

GRAND: Comoara din Insula Piraţilor (operă completă) şi jurnal O.N.T.

ILEANA: S'au cunoscut şi s'au iubit şi Andy Hardy milionar.

IZBANDA: Bel-Ami şi Casa de corecţie.

LIZEANU: Comoara din Insula Piraţilor (operă completă) şi ansamblul de artişti Georgescu-Iaşi.

LIA: Fetiţele au crescut şi Adevăr cu orice preţ.

LUCIFER : Se lasă noaptea şi Tigrul din Arizona.

LILLY (Şoseaua Giurgiului nr. 3): Visul unei prinţese şi Gorilă.

MARCONI: Şarja morţii, Romanţa şi trupă de reviste M. Bejan.

MARNA: Balalaica, Ameninţări şi trupa de reviste Titi Mihăilescu.

MODEL: Mezalianţa şi Ora fatală.

MIORIŢA: Stânca de mărgean şi Jertfa supremă.

NERO: Fetiţele au crescut şi Umbra morţii.

NONI: Nu sunt criminal şi Stan şi Bran „Aviatori".

ODEON: Luna de miere în Bali şi Campania din Polonia.

PELEŞ: Rivalii şi Mireasa fugară.

PARIS: Camarazi de zbor şi Salvatorul Vestului.

PACHE: Carnavalul Alb şi Viaţa e un joc.

RAHOVA: Lanţuri sfărâmate şi Balalaica.

REX: Balalaica şi Coarnele sunt eterne.

SPLENDID: Cleopatra şi Eroina.

TOMIS: Elizabeth şi Essex Floria Capsali în Dansuri româneşti

UNIC: Fetiţele au crescut şi Adevăr cu orice preţ.

UNION: Pacific şi Stan şi Bran în Eroi fără voe.

UNIREA: Miezul nopţii şi Tarzan în exil.

VOLTA BUZEŞTI : Fetiţele au crescut şi Zenobia.

VOLGA: Cavalcada Hollywoodului şi Aproape de cer.

VENUS: Hotel pentru femei, Andy Hardy milionar şi jurnal.

VERGU (Şos. Mihai Bravu 221): Brigada Nordului; Insula Ocnaşilor.

Football Football Football Football Football Football Football

Sportul Studenţesc a convocat adunarea generală extraordinară pentru săptămâna viitoare

In jurul grupării Sportul Studenţesc — grupare care este de câteva zile obiectul multor şi variate discuţii — circulă svonuri care de care mai senzaţionale. Situaţia aceasta nu va dura însă mult, pentrucă soarta clubului alb-negru va fi hotărâtă săptămâna viitoare, când va avea loc adunarea generală extraordinară.

Această adunare a fost convocată pentru Miercuri 13 Noembrie, iar textul convocării este următorul:

CONVOCARE

Societatea Sportul Studenţesc convoacă pe toţi membrii săi din toate secţiile, la adunarea generală extraordinară, care va avea loc Miercuri 13 Noembrie 1940, orele 21 precis, la sediul Districtului de football Bucureşti.

Ordinea de zi constă în:

a) **Modificări de statute;**

b) **Diverse.**

Dacă, la orele mai sus arătate nu se va menţine numărul statutar de membri, adunarea este de drept amânată pentru 15 Noembrie 1940, orele 21, în acelaşi loc, când se va ţine cu orice număr de membri fără a se mai publica o nouă convocare.

Prezenta s'a afişat şi la sediul societăţii, înmânându-se şi fiecărei secţiuni în parte.

pt. Preşedinte, **A. Mărăşescu**

ADUNARE GENERALA ŞI LA F. C. NAŢIONAL

Football Club Naţional convoacă pe toţi membrii săi, la adunarea generală extraordinară, care va avea loc Miercuri 13 Noembrie 1940, orele 21 precis, la sediul Districtului de footbaîl Bucureşti.

Ordinea de zi constă în:

1) **Modificări de statute;**

2) **Diverse.**

Dacă, la orele mai sus arătate nu se va întruni numărul statutar de membri, adunarea se va ţine cu o oră mai târziu, cu orice număr de membri.

Prezenta s'a afişat şi la sediul grupării.

Preşedinte, **C. Chiriceanu**

Rezultatul matchului U.D.R.-Ripensia a fost omologat

După cum am anunţat mai de mult în coloanele ziarului nostru, matchul divizionar Ripensia—U. D. R. disputat la Timişoara şi terminat la egalitate (2:2), nu a fost omologat de comisia campionatului naţional, urmând ca gruparea Ripensia să facă dovadă că a achitat grupării Antigaz suma de bani datorată de jucătorul Simatoc.

Aseară, Timişorenii au făcut dovadă şi comisia campionatului naţional a omologat matchul cu rezultatul depe teren.

„Politechnica" amendată cu 15.000 lei de C.C.N. Alte hotărâri interesante

In şedinţa sa de aseară, comisia campionatului naţional a luat următoarele decizii:

1. — Gruparea Politechnică din Timişoara a fost amendată cu suma de lei 15 000 pentru lipsă de pază la un match organizat de ea.

2. — Jucătorul Mathis din gruparea Jiul (Petroşani) a fost suspendat pe o lună pentru lovirea intenţionată a adversarului.

3. — Jucătorul Jurca Sabin din gruparea C.F.R (Simeria) a fost sancţionat cu ridicarea dreptului de joc pe două luni, fiind în caz de recidivă.

4. — Pentru insuficiente măsuri de pază, gruparea Chinezul a fost amendată cu 5.000 lei.

5. — Dat fiind faptul că gruparea D.V.A. a jucat cu Olimpia în stare de suspendare, se dă match câştigat Climpiei cu 3—0.

6. — Pentru acelaş motiv, Cimentul a pierdut cu 3—0 matchul cu Industria Sârmei.

7. — Jucătorii grupării A.C.F. R. — exclusiv portarul Geană — au fost pedepsiţi cu mustrare pentru atitudine nesportivă pe teren.

8. — Cererea grupării Cimentul de a i se amâna matchurile pentru la primăvară a fost respinsă.

Juventus s'a antrenat în vederea jocu'ui cu A. S. Constanţa

Duminică, Juventus susţine ultimul match în cadrul campionatului de toamnă.

Înfrângerea înregistrată în faţa Franco-României a produs mare mulţumire în tabăra roş-albaştrilor. Evident că echipa nu este eşită din formă însă Maior a constatat că atacul nu este în formă de shoot.

Eri după amiază roş-albaştrii au făcut un sever antrenament pe terenul Biruinţa

Au participat toţi jucătorii cari au executat cu cea mai mare corectitudine tot ce li s'a dictat.

Ultimile minute s'a utilizat balonul, jucându-se la două porţi cu A. S. Distribuţia.

Mâine după amiază, Juventus va face ultimele pregătiri, urmând ca Vineri, jucătorii să facă bae şi masaj

Cimentul se va retrage din divizia B?

Anunţăm în altă parte a ziarului că cererea prin care gruparea Cimentul ruga directoratul footballului să-i amâne matchurile pe care le mai are de disputat în acest sezon, pentru la primăvară, a fost respinsă.

Cum Cimentul anunţa în aceiaşi adresă că în cazul când cererea îi va fi respinsă să fie considerată ca retrasă din Dvizia Naţională B, şi cum pe de altă parte cererea a fost respinsă, înseamnă că gruparea Cimentul s'a retras din divizia secundă.

Licitaţia pentru Fabian (Olympia) Pentru „urmaşul" lui Bindea luptă patru cluburi

Unde va juca Fabian de la Olympia?

Intrebarea este în totul justificată deoarece talentatul extrem dreapta este obiectul unei adevărate licitaţii.

Intr'adevăr, pentru achiziţionarea lui se dă o luptă foarte interesantă.

După F. C. Brăila, au mai intrat în cursă două mari grupări corporative din divizia naţională şi o grupare divizionară recent promovată.

Unde va juca Fabian este greu de spus pentrucă toate ofertele sunt la fel de tentante.

Ceeace este explicabil. Fabian este singurul nostru extrem, care a atins clasa lui Bindea şi poate juca la fel de bine şi pe stânga.

In orice caz, Duminică Fabian va juca în divizia naţională A.

Jocurile de campionat de la 10 Noembrie se vor disputa în program cuplat

Duminică se dispută — după cum se ştie — etapa a opta a Diviziei Naţionale A, din care două matchuri au loc la Bucureşti:

Venus—Universitatea şi

Rapid—F.C. Craiova.

Cum e şi firesc, este cazul unui cuplaj şi prima care s'a gândit la aceasta a fost gruparea Venus.

Negrii au alergat eri toată ziua după feroviari pentru a le propune acest cuplaj, indiferent dacă el urmează să se desfăşoare pe arena din Splaiu sau pe stadionul din Giuleşti.

In cursul zilei de astăzi se vor face noui „investigaţii" pentru a „descoperi" pe conducătorii feroviari şi pentru a perfecta cuplajul. Căci dacă pe Venus nu-l interesează atât de mult terenul, ci numai cuplajul, este sigur că şi Rapid va fi de acord.

Scrisoare deschisă jucătorilor de football pentru a propune un mijloc simplu de evitare a scandalurilor

STIMAŢI JUCATORI DE FOOTBALL,

vă scriu cu tot respectul, de care sunt în stare; deşi poate după cele ce s'au întâmplat în matchurile trecute respectul acesta nu ar fi chiar atât de obligator.

Stiu că veţi da vina pe arbitri. Cavalerii fluerului sunt principalii vinovaţi; e atât de comod să scoţi pe mânecă un ţap ispăşitor!

*

Stimaţi jucători de football, de data aceasta voi lua apărarea domnului Manole Vlahu. Ştiu că e odios ceeace fac. E ca şi cum Cicero ar fi luat apărarea lui Catilina.

Comparaţia rămâne valabilă deşi eu n'am talentul lui Cicero iar domnul Manole Vlahu nu are nimic din Catilina)

Dar întâi o precizare necesară.

Pentrucă iau apărarea lui Manole Vlahu nu înseamnă că epistola e adresată jucătorilor de la Sportul Studenţesc.

Pentru mine Manole Vlahu e un simbol El reprezintă „arbitrul". Şi luând apărarea lui iau apărarea tuturor cavalerilor fluerului. Pentrucă sunt de părere, stimaţi jucători de football, că dvs. sunteţi principalii vinovaţi ai scandalurilor.

Pentrucă sunteţi mai mult artişti dramatici decât jucători de football.

*

Să ne înţelegem.

Nu există scandal fără participarea publicului.

Şi de cele mai multe ori publicul e instigat de dvs.

Sunt de acord cu dvs. că arbitrul fluieră greşit. Ei bine, stimaţi jucători de football, acela dintre dvs. care se crede nedreptăţit se duce să explice arbitrului şi nu de puţine ori explicaţiile sunt date în termeni periferici. (E un mod de a vorbi căci la ţitul ridică mâinile în sus — mai meritâ să stai drept în faţa lui

E un mod de a vorbi căci la periferie se vorbeşte de obiceiu mai decent decât ocum ne terenurile noastre de football).

In cazul cel mai bun nedreptăţitul, ridică mâinile în sus— mai dramatic — sau tae aerul cu mâna dreaptă de sus în jos, mai dispretuitor decât acel baron, care a murit ars în incendiul propriului castel pentrucă nu a vrut să coboare pe scara de serviciu.

Lăsând la o parte faptul că de cele mai multe ori nu ştiţi pentruce protestaţi căci nu cunoaşteţi deloc regulamentul, ştiu că gesturile voastre cu mâna sunt traducerea în alfabetul vostru convenţional a celei mai plastice înjurături româneşti.

Publicul, care are o prejudecată solidă în privinţa arbitrilor, vă dă imediat dreptate; protestează şi arbitrul îşi pierde „totuşi" capul

*

Propun un remediu, pe care sunt sigur că-l veţi considera pueril şi ineficace. Vă asigur însă că va da rezultatele cele mai bune. Scandalurile va scădea într'o proporţie de 80%. (Pentrucă nu toate scandalurile sunt provocate de dvs).

Iată propunerea mea. N'aşi aştepta să rupeţi piciorul adversarului. V'aşi elimina de pe teren la primul gest cu mâna, la prima vorbă indecentă.

Mai mult. Dacă aş fi arbitru v'aşi elimina şi dacă n'aţi vorbi cu mine în poziţie de drepţi. (Şi Dumnezeu mi-e martor că formele geometrice de disciplină mi-au repugnat totdeauna).

Un jucător de football nu are voe decât să joace. Atât şi nimic mai mult.

Respectul arbitrului este una din principalele legi ale jocului de football.

Ştiu că d. Manole Vlahu nu merită să stai ddrept în faţa lui.

El reprezintă însă un principiu, care trebue respectat.

Pentrucă arbitrul matchului trebue respectat.

El — stimaţi jucători profesionişti — este un amator, care riscă mai mult decât voi.

*

Am văzut mai mulţi tigri decât arbitri, care au condus prost şi n'au fost înjuraţi.

Nimeni nu a căutat până acum să explice technic „partida slabă" a unui arbitru, aşa cum este explicată pentru voi.

Un exemplu, stimaţi jucători de football.

O mare vedetă trage peste bară dela doi, trei metri de poartă. Există o mai mare greşală ca asta?

Ce-ar spune această vedetă dacă arbitrul, după ce a fluerat out, s'ar duce la el şi râzându-i în faţă i-ar spune ironic: „deşteptule, nici de aici nu poţi marca?"

Vedeta şi-ar pierde calmul şi ar protesta; enervarea aceasta i-ar influenţa în mod nefast jocul şi randamentul lui pentru echipă ar fi mai mic.

Pentruce să nu admitem că şi arbitrul, căruia un jucător îi râde în nas, se enervează şi el şi greşeşte mai mult după aceasta?

Stimaţi jucători de football, noi am fost prieteni întotdeauna. V'am dat totdeauna dreptate. Acum însă nu.

Fiţi numai jucători şi nu artişti dramatici.

E atât de uşor.

Al vostru,

N. SUCITULESCU

DISTRICTUL DE FOOT-BALL BUCUREŞTI

Comunicat

In conformitate cu dispoziţiunile Conducerii Sportului Românesc, publicate de către d. Director al foot-ball-ului în Rombol nr. 130. Districtul de foot-ball Bucureşti face cunoscut tuturor grupărilor din cuprinsul acestui district (indiferent de categorie), că sunt obligate a răspunde chestionarului publicat cât mai urgent, pentru a nu se depăşi termenul de zece zile prevăzut în dispoziţiunile d-lui Director al football-ului.

Grupările cari nu au primit — până în prezent — Rombol-ul nr. 130 din 29 Octombrie a. c., sunt îndrumate a se adresa de urgenţă secretariatului districtului, spre a primi relaţiunile de care, eventual, ar avea nevoie.

Nerespectarea întocmai a dispoziţiunilor publicate în Rombolul menţionat mai sus atrage de la sine aspre sancţiuni.

Preşedinte, *Gh. Brezianu*

Afară de campionatul zonei neocupate, în Franţa se va discuta şi un alt campionat de football, campionatul cluburilor din Nord.

La acest campionat vor participa echipele:

SC Fives, Ol. Lillois, US Valenciennes, RC Lens, Excelsior R7 şi RC Arras.

HIPISM

Azi la Băneasa Trap

79 concurenți în 8 probe

— Pe program o serie de trăpași buni. — 276.624 lei la pariul austriac —

Reuinunea de azi dela Băneasa Trap nu conține o probă importantă. Această lipsă este însă din plin suplintă de alte atribute.

În primul rând ne gândim la marele număr de trăpași cari vor fugi azi. Se poate conta pe participarea a 79 de alergători, adică o medie de aproape 10 cai pe cursă. Se știe că plutoanele numeroase sunt condițiuni esențiale de reușită. Or după cum ușor se poate deduce din acest punct de vedere cursele de azi excelează.

Mai este de remarcat că în câteva alergări sunt în perspectivă întreceri între trăpași bine cotați.

Astfel în premiul Vlașca găsim pe Winsome Josedale, Havana, Tutun, Diadia Lui, Brenn și Columbus.

Premiul Videle va fi serios disputat de Allah, Santuța, Brebenea și Arama, iar în premiul Vintimiglia, Nearco, Intrigant, Ukelele, Furca și Tundra vor furniza o cursă frumoasă.

Accentul reuniunei cade și asupra pariului austriac care începe cu 276.624 lei și va depăși 350.000 lei.

Cine va câștiga?

PREMIUL VESTEA MARE

Cai în formă: *Veste Bună, Beatrice, Răuleț.*

Șansa hărtiei: —

Caii cari pleacă la 1100 de metri nu ne inspiră încredere deoarece nu sunt confirmați. Totuș o surpriză din partea unuia din ei nu este exclusă, deoarece la mânji salturile de valoare sunt freevente. Noi vom rezuma alegerea noastră între Veste Bună, Beatrice și Răuleț. Atât cele două iepe cât și Răuleț galopează cu multă ușurință. Noi alegem pe Veste Bună care s'a comportat mulțumitor ultima oară.

Indicăm: VESTE BUNA, *Beatrice*, Răuleț.

PREMIUL VINTIMIGLIA

Caii în formă: toți.

Șansa hărtiei: —

Ar fi de ales între Intrigant, Nearco și Ukelele. Dacă primul ar fi calul din Ungaria, n'am ezita. Chiar cu ce a arătat la noi este însă capabil să învingă, deoarece se pare că roibul este pe punctul de a se aclimatiza. Nearco se anunță un adversar periculos pentru el. Ukelele dacă va scăpa de galop va da serios de lucru armăsarului d-lui Tassopol.

Indicăm: INTRIGANT, *Nearco*, Ukelele.

PREMIUL VALCELE

Cai în formă: *Zubr II, Lector, Victoria*

Șansa hărtiei: *Zubr II* (0), *A 1* (0,8), *Victoria* (1).

Zubr II a reintrat mulțumitor Sâmbătă. Dacă n'ar fi greșit, ar fi fost capabil să învingă pe Amok II căreia îi dădea 40 de metri. Deși a galopat, a marcat 1.40,4. În ipoteza că va repeta valoarea, este cel mai calificat să biruie Victoria se află în plin progres. O socotim o serioasă adversară pentru Zubr II. I chiar lipsit de condiție, nu este o cantitate neglijabilă.

Indicăm: ZUBR II, *Victoria* A 1.

PREMIUL VIDELE

Caii în formă: *Aramă. Allah, Brebenea, Bandit II, Durdulia, Spic.*

Șansa hărtiei: *Santuța* (0), *Allah* (0,4), *Brebenea* (1).

Santuța este recomandată de calcule. Iapa din Ostap lipsește însă de câtva timp din probele publice. Ne îndoim că dela început va arăta cea mai bună valoare. Deaceea îi vom prefera pe Allah care este situat în primele rânduri. Mai reținem pe Brebenea.

Indicăm: ALLAH, *Santuța, Brebenea.*

PREMIUL VULPĂȘEȘTI

Caii în formă: *toți.*

Șansa hărtiei: *Călin* (0), *Comtesse Worthy* (0,2), *Bistricioara* (0,4).

Călin își revine. În acest sens ultima lui alergare este revelatorie. Deși a suferit un accident de harnașament, a câștigat. Din partea lui se poate scompta și un progres de formă, deoarece probele publice i-au priit. Nu este deci exclusă o victorie a lui.

Comtesse Worthy și Bistricioara, fiind corecte sunt sensibil avantajate. Este însă puțin probabil că vor reuși să întreacă pe Călin dacă acesta va scăpa de galop.

Indicăm: CALIN, *Comtesse Worthy*, Bistricioara.

PREMIUL VLAȘCA

Caii în formă: *Winsome Josedale, Havana, Tutun.*

Șansa hărtiei: *Winsome Josedale* (0), *Havana* (0,2), *Tutun* (0,4).

Intre Winsome Josedale și Havana se va petrece o luptă grea Iapa americană are posibilitatea să se descurce mai ușor. Aceasta contează într'o cursă disputată. Tutun va interveni și el în această luptă. Nu credem însă că poate dispune de roaiba din antrenamentul lui Cercasov.

Indicăm: WINSOME JOSEDALE, *Havana*, Tutun.

PREMIUL VARCIOROVA

Caii în formă: *Ulis, Helen Halpin, Luminița, Giovinezza II, Princesse Axtell, Tava.*

Șansa hărtiei: *Ulis* (0), *Giovinezza II* (0,2), *Helen Halpin* (0,6)

Ulis a repurtat o victorie facilă recent. Este calul care își vine în condiție. S'ar putea ca azi să arate cea mai bună valoare. Și în acest caz este cel mai autorizat să biruie. Giovinezza II, grație avansului inițial, îl va sâcâi serios.

Indicăm: ULIS, *Helen Halpin*, Giovinezza II.

PREMIUL VADENI

Caii în formă: *Aurica, Giuditta, Floare, Kamaa.*

Șansa hărtiei: *Aurica* (0), *Giuditta* (0,6), *Floare.*

Aurica a fugit bine în reprizele premiului Matak. Are și avantajul că pleacă în cap. Eventualitatea că va scăpa nu este deci exclusă. Giuditta va fi foarte periculoasă.

Indicăm: AURICA, *Giuditta*, Floare.

Concurenții declarați oficial

1. PREMIUL VESTEA MARE — Condiție — 18.000 lei

Cobzar	1100 Szabo	—	—	—	—	2.03¹	—
Lucica	1100 Voronin	—	—	—	—	6⁴⁸	—
Hulida	1100 Grăjdănescu	—	—	—	—	—	—
Goloțan	1100 Crotenco	—	—	—	58	2.07⁶	—
Ripensia	1100 Raymer	—	—	—	—	—	—
Cojeanca	1100 Drăgotescu	—	—	59¹	58²	2.04	—
Veste Bună	1120 Gram	53²	—	4532	2.02³	3544	—
Lorica	1140 Gaidaev	50³	—	250³	56⁴	2.05¹	—
Beatrice	1160 V. A-sky	48⁹	56²	54⁸	(57⁵)	4¹17	—
Răuleț	1180 Corol	48²	45	3482	47²	(51⁸)	—

2. PREMIUL VINTIMIGLIA — Condiție — 21.000 lei

Fidel	1220 Drăgotescu	45⁵	458	(54⁴)	345⁹	55⁴	—
Liuba	1240 Grünwald	51⁸	497	52⁸	477	53⁶	—
Furca	1240 Dobrescu	45²	2452	—	—	(50⁹)	—
Nearco	1260 Cercasov	38⁹	1456	2389	46⁵	(46⁵)	—
Tundra	1260 Grăjdănescu	41¹	2426	445	44⁶	4437	—
Intrigant	1280 Tașsopol	31³	—	3365	(34)	3362	—
Ukelele	1280 Ghinea	377	1377	3416	40²	41³	—

3. PREMIUL VĂLCELE — Handicap — 15.000 lei

Lucefery	2100 Vârlar	—	—	56³	51³	—	—
Lut	2100 Gaidaev	41⁸	—	—	477	471	33
Lucky Boy	2100 Komarnițky	425	3425	517	58	46¹	32
Cimbric	2100 D Botea	41⁸	514	opr.	487	(504)	324
Isvor T	2140 I. Russu	39¹	dep.	505	502	506	31
Baba Dochița	2160 Ghinea	39	opr.	428	498	342	314
Uria	2160 Zabelin	398	458	421	487	4435	334
Victoria	2160 Corol	40⁸	1429	43	4462	4431	31
Lector	2180 Dobrescu	41⁵	1441	407	3418	(42)	332
Zubr II	2200 V. A-sky	39¹	465	1394	4395	2402	30
A 1	2220 Fischer	36⁷	3377	42¹	140	462	308

3. PREMIUL VIDELE — Record — 18.000 lei

Livada	2080 Toderaș	318	356	352	354	429	112
Arama	2100 Grăjdănescu	31⁴	37	4324	359	2385	108
Bandit II	2100 Pavlic	32	2338	132	35	335	12
Durdulia	2100 Corol	328	348	388	412	237	128
Allah	2100 Tassopol	30	opr.	347	345	388	104
Santuța	2120 T. Marcu	306	4321	322	4321	351	10
Spic	2120 Ghinea	313	348	1385	4348	382	132
Dolly Worthy	2120 Brailowsky	293	361	393	37	441	14
Brebenea	2160 Gaidaev	285	3327	2332	4361	4322	11

5. PREMIUL VULPĂȘEȘTI — Performanță — 15.000 lei

Chilipir	1700 Brailowsky	377	2408	377	1393	346	45
Dvalin	1700 Marinescu	376	(384)	1376	2379	346	458
Dreapta	1720 Szabo	369	40	opr.	472	475	462
Comtesse W.	1720 Catană	366	37	4371	3356	438	442
Atlantida	1740 Fischer	346	387	3349	421	421	446
Urganda	1740 Zabelin	366	388	2356	(398)	2434	444
Garofița	1740 Moldovan	358	1358	381	3391	457	45
Sulfina	1760 V. A-sky	331	3351	4352	2352	2352	468
Bistricioara	1760 Ghinea	339	2351	4376	468	37	444
Călin	1760 Cercasov	338	(418)	opr.	398	1372	44
Tara	1760 Drăgotescu	339	4381	46	377	1407	454
Vrăjitor	1760 Gram	34	421	353	442	2398	47

6. PREMIUL VLAȘCA — Condiție — 21.000 lei

Sulțana	2100 Zabelin	316	43	417	494	52	20
Columbus	2100 Grünwald	296	3352	33	3338	3332	118
Bețiv	2100 Fischer	309	399	37	371	4398	14
Brenn	2120 Tassopol	30	344	347	336	356	116
Diadia Lui	2120 Szabo	30	335	2324	342	desc.	12
Tutun	2160 Drăgotescu	27	326	1288	318	33	112
Havana	2180 V A-sky	258	306	4314	306	4311	11
Winsome Jos.	2180 Cercasov	258	330	2281	3345	2321	108

7. PREMIUL VĂRCIOROVA — Handicap — 15.000 lei

G-ral Worthy	1720 Crotenco	334	3372	382	444	394	47
Hollo	1740 Dobrescu	316	387	4405	448	42	443
Giovinezza II	1740 Podoleacov	351	376	2382	358	(384)	44
Harry Boy	1740 T. Marcu	329	382	374	427	41	458
Tais	1740 Voronin	348	2362	39	482	41	449
Pr. Axtell	1740 Corol	36	398	418	437	442	444
Luminița	1760 Gaidaev	345	3358	445	401	422	452
Tava	1780 Drăgotescu	322	356	365	385	4378	46
Helen Halpin	1800 Ghinea	322	34	411	3326	35	444
Ulis	1820 Pavlic	324	—	348	365	1388	438

8. PREMIUL VĂDENI — Handicap — 1

Aurica	1700 Gram	318	328	33
Busuioc	1700 Teofil	30	opr.	2364
Peter Gordon	1750 Crotenco	308	346	345
Catinca	1720 Ghinea	281	334	378
Geisha	1720 Pavlic	305	1339	3305
Floare	1720 Drăgotescu	305	354	4334
Paj Axtell	1720 Corol	309	336	3319
Giuditta	1740 T. Marcu	283	359	348
Gaby M	1760 Gaidaev	28	4377	37
Prokator	1760 Fischer	269	431	3326
Kamaa	1760 Grünwald	288	431	3314
Vuet	1760 Tassopol	292	331	2301

PRONOSTICURILE PRESEI

ZIARELE	Premiul Vestea Mare	Premiul Vintimiglia	Premiul Vâlcele	Premiul Videle	Premiul Vulpășești	Premiul Vlașca	Premiul Vârciorova	Premiul Vădeni
Universul Sport	Veste bună Beatrice	Intrigant Nearco	Zubr II Victoria	Allah Santuța	Călin Comtesse W.	Winsome Jos. Havana	Ulis Giovinezza II	Aurica Giuditta
Universul	Beatrice Veste bună	Intrigant Nearco	Zubr II Lector	Santuța Allah	Comtesse W. Călin	Winsome Jos. Diadia Lui	Helen Halpin Ulis	Prokator Aurica
Gazeta Sporturilor	Ripensia Veste bună	Intrigant Nearco	Zubr II Lector	Allah Santuța	Dvalin Chilipir	Tutun Havana	Giovinezza II Helen Halpin	Aurica Giuditta
Curentul	Beatrice Răuleț	Nearco Intrigant	Lector Zubr II	Brebenea Allah	Urganda Garofița	Havana Winsome Jos.	Giovinezza II Ulis	Paj Axtell Gaby M
Timpul	Veste bună Răuleț	Nearco Intrigant	Lucky Boy Zubr II	Allah Santuța	Călin Sulfina	Winsome Jos Tutun	Ulis Giovinezza II	Kamaa Floare
Ordinea	Beatrice Veste bună	Nearco Intrigant	A 1 Lucky Boy	Santuța Brebenea	Călin Urganda	Winsome Jos. Havana	Helen Halpin Ulis	Giuditta Gaby M.
Evenimentul	Veste bună Lorica	Intrigant Nearco	Isvor T. Zubr II	Arama Brebenea	Vrăjitor Călin	Tutun Havana	Harry Boy Ulis	Giuditta Kamaa
Porunca Vremii	Beatrice Cojeanca	Intrigant Nearco	Zubr II A 1	Brebenea Bandit II	Călin Tara	Winsome Jos. Brenn	Ulis Helen Halpin	Giuditta Prokator
Cei mai indicați	Beatrice 4 Veste bună 3 Ripensia 1	Intrigant 5 Nearco 3	Zubr II 4 A 1. 1 Lector 1 Lucky Boy 1 Isvor T 1	Allah 3 Brebenea 2 Santuța 2 Arama 1	Călin 4 Comtesse W. 1 Dvalin 1 Urganda 1 Vrăjitor 1	Winsome J. 5 Tutun 2 Havana 1	Ulis 3 Giovinezza II 2 Hel. Halpin 2 Harry Boy 1	Giuditta 3 Aurica 2 Kamaa 1 Prokator 1 Paj Axtell 1

Alergările de trap

Băneasa-Trap; Ziua 19-a
Vineri 8 Noembrie
— PROGRAM DEFINITIV —

Premiul VEDEREA
Condiție (1/1) — 21.000 lei

1200 Lucica, Ripensia, Pripita, Cojeanca, Lorica.
1220 Beatrice.
1260 Walewska, Guy. Liuba, Liliac G.
1280 Furca.
1300 Nearco.
1340 Ukelele

Premiul VARNA
Handicap 15.000 lei

1700 Lucefery, As Worthy, Chiot, Chiabur, Cimbric, Ropot.
1720 Tip Top, Lut.
1740 Turla, Sever, Isvor T.
1760 Prinț Worthy, Zanova, Baba Dochia, Vito, Victoria, Halal.
1780 Talisman, Olga, Lector.
1800 Ciuleandra.
1820 Zubr II.

Premiul VERGILIU
Condiție (1/5) — 18.000 lei

1700 Dreapta.
1720 Comtesse Worthy, Glonț.
1740 Hollo, Bistricioara, Joker, Princese Axtel
1760 Florita
1780 Zvon, Benito H. P., Columbus, Aluniș.
1800 Brenn, Catinca, Sonia Worthy, Busuioc, Răsura.
1820 Dolly Worthy Birlic.
1880 Dexter Hanover

Premiul VENUS
Record 20.000 lei

3200 Champion junior, Bețiv. Talaz Brebenea
3220 Eftin, Jarvis
3240 Tutun, Nation, Gladiator II, Clifford Hanover.
3260 Gondolat II

Premiul Dr. I. PANTELIMON
Condiție 80.000 lei

1700 Allah. Jolv.
1740 Taina.
1760 Iubita, Gruia, Szeged.
1780 Amilkar, Joppa Hanover, Petruș.

Premiul VERDI
Handicap 15.000 lei

2100 Lilia.
2120 Cina, General Worthy, Voinicu, Cartuș, Ikar, Lupoaica A I, Veturia, Victor.
2140 Fugar, Dudu Cordon, Tais, Rozina, Princesse Axtell, Fusta II, Pădureț II
2160 Atlantida.
2180 Zgomot, Sulfina, Glonț, Șoimu, Pușa, Hotin.
2200 Pinkerton, Durdulia.

Premiul VINICIUS
Handicap 18.000 lei

1700 Zemit, Hollo, Harry Boy.
1720 Elena, Tava, Aluniș, Șoimu.
1740 Dolly Vorthy, Helen Halpin. Eol.
1760 Peter Gordon, Sonia Worthy, Ciclop, Paj Axtell, Ulis, Străjer Voința, Cartușel.
1780 Giuditta.
1800 Torent, Kamaa, King Worthy, Vuet.
1820 Any Worthy.

Alergările de galop

BANEASA ZIUA 21-a
Duminică 10 Noembrie
—INSCRIERI—

Premiul SPETEAZĂ. — Vânzare 25.000 lei. — 1000 metri

Lăiesița	46½
Crăiasa	46½
Schela	44½
Golana	44½
Băcțandru	50
Cheflîu	50
14 M.	48
Junte	46½
Marsala	60
Bauguette Dorée	56½
Nindi	62
Opinca II	46½
Voie Bună	52
Floreal	50
Lucreția	46½
Pr. Trix	48
Haiduc II	46
Cordon Rouge	54
Girardi	52
Doamna	54½

Premiul PARFUMEUSE. — Handicap Vânzare 25.000 lei. — 1600 metri

Overbrook, Jagodka, Zefir, Li Mare, Alice, Puișor, Walhalla, Rubin, Leoaica, Szantas, Etelköz, Trés Pratique, Dux, Paiața, Mircioaia, Lăncier, Orette, Carsix, Li, Orion, May Day, Burgos, Talalka, Campenella, Ciocârlan, Lutica, Szarcsa, Fanatic, Lecaude. Farmec

Premiul ANIN. — W. Handicap 30.000 lei. — 1400 metri

Jagodka Molda Li Mare, Miami, Rada III, Aida, Leoaica, Tres Pratique, Dux, Paiața, Olanda, Brânceni, Lăncier, Odihna, Stamba, Măcieș, Silver Print, Mărțișoara, Biribi, Niculae, May Day, Burgos, Balyhoo, Florence, Ciocârlan, Nippes, Cin'te ține, Szarcsa, Capriole, Farmec, Micșunea.

Premiul ZBÂRCEA. — Handicap 30.000 lei — 1200 metri

Jagodka, Smaranda, Malnoue, Persane, Roy, Betty, Brânceni, Lăncier, Odihna, Stamba, Mărțișoara, Colombo, Tănase, Orion, Sukoro, Furtuna, Talalka, Niculae, Balyhoo, Florence, Vigo, Rose d'Orsay, Ciocârlan, Nippes, Cin'te ține, Mazepa, Tricolor.

Informații

● **ERI s'au făcut la secretariatul Jockey Clubului retragerile în premiul Filipescu.**

Au rămas angajați:

Doggie	54½
Orateur III	57
Periș	54½
Frusinica	53
Siret	54½
Hâncu	54½
Susi	53

● **ALERGARILE încep la ora 13.30 precis.**

● EVENTUL va funcționa în următoarele alergări: *întâia cu a doua* (premiile Vestea Mare, Vintimiglia); *a treia cu a patra* (premiile Vâlcele, Videle); *a cincia cu a șasea* (premiile Vulpășești, Vlașca); *a șaptea cu a opta* (premiile Vârciorova, Vădeni).

Mâine la Băneasa

Handicapuri reușite

Amnar, Nae, Medardus și Cornița se întâlnesc în premiul Arnota

Reuinunea de mâine a Jockey Clubului cuprinde un program abil întocmit, care lasă să se prevadă întreceri de un optim interes.

In deosebi se remarcă handicapurile zilei, cari sunt alergări deschise, cu numeroși concurenți, constituind în acelaș timp o chezășie că vor furniza un spectacol pasionant.

Alergarea principală a zilei este premiul Arnota, în care-și vor disputa întâietatea elemente cu verificate state de servicii cum sunt: Cornița, Amnar, Medardus, Nae și Odihna pentru a nu pomeni decât pe cei mai buni.

Nu vom omite nici premiul Liebling care se anunță drept o ciocnire primă de interes între o serie de buni mânji și performeri vârstnici ce se numără printre specialiștii parcursurilor pe linia dreaptă.

CONCURENȚII PROBABILI

Pr. MONROSE — Vânzare 20.000 lei — 1500 metri (P. I.)

Tudora	39	Simon
Jagodka	49½	Cucu P.
Zefir	51	0
Li Mare	53½	x
Puișor	49	0
Miami	47	I. Hușuleag
Leoaica	46	Oprescu
Pénitence	46	Florescu
Lăncier	57	?
Tuguilă	45½	0
May Day	51	Grecu
Vigo	51	Tasim
Lutica	52	Mullot
Fanatic	45	0
Mișunea	43½	Nicodim

Premiul LISBEM — W. h'cap 25.000 lei — 1600 metri (P. N.) Repriza I-a

Alice	62	Gill J.
Tricolor	61	0
Pali	60½	0
Odihna	59½	0
Aida	58½	Enescu G.
Brânceni	58½	0
Olanita	57	Cristea R.
Garoafa II	56½	?
Olaf	56	Vincent
Monfaucon	56	Mullot
Barcău	55	Ilinca
Trés Pratique	54½	V. Hușuleag.
Etelkoz	53½	0
Overbrook	53	0
Malnoue	52	Cucu
Niculae	41¼	Oprescu
Hangiu	51½	Florescu
Cin'te ține	51	Iosza
Szarcsa	50½	Tasim

Premiul LISBEM — W. h'cap 25.000 lei — 1600 merti (P. N.) Repriza II-a

Talalka	64	0
Rose d'Orsay	63½	0
Molda	63½	Gill J.
Li	63	Tasim
Beauty	62½	Vincent
Silver Print	61½	Mullot
Meșteru Man.	61¾	x
Rubin	57½	G. Horvath
Puișor	57	?
Orette	56¾	Crișan
Flandra	56½	Ilinca
Fanatic	53½	Cucu
Băiețel	53½	x
Burgos	52½	?
Zefir	51¾	0
Palața	51	Oprescu
Mircioaia	49¼	Florescu
Campanella	45½	Simon
Walhalla	45	x

Premiul ARNOTA
25.000 lei — 2200 metri (P. V)

Overbrook	48	I. Hușuleag
Beauty	49½	0
Răzvrătit	62½	0
Mitsoko III	53	0
Cornita	54	Cucu
Odihna	53	Grecu
Amnar	57¼	Ilinca
Șoimar	60½	0
Colombo	62½	0
Medardus	56½	Cristea R.
Nae	58	Gill J.
Bravo mă	55	0

Premiul LIEBLING
20.000 lei — 1100 metri (L. D.)

Doggie	49	Grecu
Smaranda	61½	0
Han	50½	Ionescu
Jocker	49	0
Betty	61	Cristea R.
Nindi	49	Oprescu
Brânceni	61½	Gill J.
Raquette	47½	0
Straja	50½	Tasim
Garofița	49	0
Tănase	61	Florescu
Păpușa II	47½	0
Bleu de Roi	50½	Mullot
Ena	47½	I. Hușuleag
Doamna	47½	0

Premiul FLAM — W. h'cap 25.000 lei — 1500 metri (P .V.) Repriza I-a

Lup	60	Cristea R.
Printre Toți	57	Cucu
Dorulet	54½	Ilinca
Trévoux	53½	Crișan
Voie Bună	53½	Mullot
Cireș	52½	Florescu
Bold	51½	Tasim

Premiul FLAM — W. h'cap 25.000 lei — 1500 metri (P. V.) Repriza II-a

Junte	60	Vincent
Judy	58½	Tasim
Schela	55	Oprescu
Buhor	54½	Cucu
Bluff	53½	Gill J.
Princess Trix	53½	Grecu
Băcțandru	51½	0

Importantul pariu austriac de astăzi

Pariul austriac de astăzi se anunță ca un puternic auxiliar pentru interesul reuniunei dela Băneasa Trap.

Miza lui inițială va fi de 276.624 lei.

Cu cota parte ce i se va distribui din animatul joc de astăzi, este de așteptat ca el să se ridice până în vecinătatea sumei de 350.000 lei.

Menționăm că jocul de astăzi începe cu alergarea a doua, premiul Vintimiglia.

Rezultate din Germania

SURPRIZA DIN PREMIUL DE GARDURI AL TREI ANILOR

Pe hipodromul dela Karlhorst rezervat alergărilor de garduri, s'a desfășurat cu prilejul ultimei reuniuni, marele premiu de garduri al trei anilor, înzestrat cu alocația de 17800 mărci și având o distanță de 3200 metri.

Mare favorit fusese instalat Akron, care dovedise până atunci o mare superioritate asupra colegilor săi de generație.

Tocmai la acest examen însă, Akron a capotat, cedând pasul extremilor outsideri Kristall și Carissima.

Cronicarii de specialitate socotesc incidental acest eșec al favoritului, pe care-l atribuesc faptului că a fost demarat prea de timpuriu de jockeul său.

Un alt concurent care avea o oarecare șansă în cursă, Mitras, a căzut după cel de al treilea gard.

Rezultatul technic:

1. Kristall 61½ (R. Eder).

2. Carissima 60 (W. Schmidt).

3. Akron 63 (W. Zimmermann).

4. Mantua 61½ (A. Ostermann).

Nepl: **Mödling 61** (E. Biessey); **Bunczuk 63** (B. Ahr); **Gardedragoner 62** (B. Flieth) **Sequoia 61½** (K. Florian) **oprit; Hetman 58** (M. Matysik) **căzut, Mitras 64½** (J Unterholzenr) **căzut.**

Câștigat: 1, 2, 3, 6 l.

Cota: 241, 62, 61, 12.

Timp: 3200 metri în 3 m. 51 sec. 1/10.

Kristall (Viaduct-Crispina) aparține d-lui G. Petersen și este antrenat de H. Hoch.

TROJANER BIRUITOR LA HOPPEGARTEN

Vedeta turfului dela Leipzig, Trojaner, s'a deplasat la Hoppegarten, dar nu pentru a oferi publicului berlinez revanșa cu Sonnenfleck ci — mai prudent! — pentru a disputa *premiul Anturert*, înzestrat cu 8000 de mărci și cuprinzând distanța de 1800 metri.

Incredințat lui Otto Schmidt, pensioarul d-lui Fr. Hüner a repurtat o victorie netă, în ori ce caz mult mai categorică decât o lasă să se întrevadă intervalul dela sosire.

Nu este mai puțin adevărat însă, că lotul de care a dispus nu prezintă nimic valoros.

Rezultatul technic:

1. Trojaner **56** (*O. Schmidt*).
2. Nachtschatten **55** (*H. Zehmisch*).
3. Barsdorf **56½** (*J. Rastenberger*).

Nepl.: Reichsfurst **55** (*J. Pinter*); Longido **55** (*F. Borrack*).

Câștigat: 1, jum., 2, jum. l.

Cota: 13, 10, 12.

Timpul: 1800 m. în 1 m. 54 sec. 4/10.

Trojaner (Impressionist și Tuba) aparține d-lui Fr. Hüner și este antrenat de Albert Schlaefke.

*

In cadrul aceleiași reuniuni a mai figurat și *premiul Anschluss* înzestrat cu 5000 de mărci și cuprinzând distanța de 1600 metri.

Marele favorit, trei anul Avkat Rein, călărit de Otto Schmidt, a surclasat micul lot de doi adversari ce i-a fost opus, câștigând în canter.

ATLETISM

Astăzi, în cadrul concursului organizat de Stadiul Român Dinu Cristea își va face reintrarea

Astăzi după amiază secțiunea de atletism a Stadiului Român va organiza un cross rezervat membrilor grupării roș-albastre.

Acest cross va fi un prilej nimerit pentru alergătorii Stadiului Român de a face un antrenament în vederea crossului Mihail Eliescu.

DINU CRISTEA ȘI FACE REINTRAREA

După o lungă absență, atletul Stadiului Român își va face reintrarea astăzi, cu ocazia crossului.

Dinu Cristea va alerga în tovărășia lui Tărtăreanu, Teodosiu, Ahmed, Badea, tinerii Girescu și Dumitru Gheorghe.

Dela Asoc. profesorilor de educație fizică

Azi, 6 Oct., ora 17, va avea loc ședința publică a Asociației profesorilor de educație fizică din România, unde se vor face comunicări în legătură cu organizarea educației fizice în școală. Adunarea va avea loc la A.N.E.F.

Liceul Gh. Lazăr în matchul triunghiular dela Velodrom

Elevii Popescu Șerban (Prof. Asociați), Covaci, (Gh. Lazăr) și Mazzolini (Sf. Andrei) sunt noile descoperiri ale concursului de eri

O inițiativă tinerească, desfășurată pe un timp admirabil, — iată ce a însemnat, matchul școlar între cele trei licee, consumat eri la Velodrom.

Disputat într'un cadru strict intim în care concurenții au fost oficiali și spectatori, reuniunea de eri a vrut să ne dovedească în schimb ce lucruri minunate se pot realiza pentru atletismul școlar când există spirit de inițiativă, entuziasm și un cât de redus sprijin material.

Concursul de eri ne-a făcut să ne gândim fără să vrem la problema organizării și îndrumării sportului școlar sub numeroasele ei aspecte; 1. coordonare în activitate; 2. îndrumare tehnică; 3. materiale și terenuri.

ECHIPA LIC. GH. LAZAR INVINGATOARE

Intâlnirea între echipele liceelor Gh. Lazăr, Profesorii Asociați și Sf. Andrei s'a terminat cu victoria finală a tinerilor școlari ai Lazărului, a cărui echipă condusă de Gh. Epuran s'a prezentat mai antrenată, mai pregătită pentru un concurs.

CÂTEVA NUME NOUI

Concursuri ca acela de eri au menirea să scoată la iveală noui talente. Este cazul tinerilor Popescu Șerban dela Prof. Asociați, al cărui stil odată ameliorat credem că îi va da putința să realizeze performanțe interesante la înălțime.

Elevul Covaci, la lungime, despre care nu am mai auzit, este de asemeni înzestrat cu posibilități. Insfârșit, Mazzolini (Sf. Andrei) se impune ca un discobol în care putem avea încredere.

Iată acum și rezultatele tehnice:

100 m. plat

1. Roșeanu 12¹ (Gh. Lazăr).
2. Eftimescu 12² (Pr. Asociați).
3. Popa 12³ (Pr. Asociați).
4. Balosan 12⁴ (Sf. Andrei).
5. Oancea 12⁵ (Gh. Lazăr).
6. Hempel 13¹ (Sf. Andrei).

Plecarea f. slabă. Câștigat greu.

300 m. plat

1. Eftimescu 41⁴ (Pr. Asociați).
2. Roșeanu Tr. 41⁹ (Gh. Lazăr).
3. Ionescu Tr. 42⁴ (Gh. Lazăr).
4. Balosan (Sf. Andrei).
5. Hecker (Sf. Andrei).
6. Aldescu (Tr. Asociați).

1000 m. plat

1. Eftimescu 3⁰⁶'' (Pr. Asociați)
2. Guțu Gh. 3¹⁶ (Gh. Lazăr).
3. Mardare 3¹⁸ (Sf. Andrei).
4. Popescu Caton 3²² (Gh. Lazăr).
5. Aldescu 3²⁵ (Pr. Asociați).
6. Ionescu Ov. (Sf. Andrei).

Greutate

1. Epuran 11⁴¹ m. (Gh. Lazăr).
2. Vasilescu 11¹⁰ (Sf. Andrei).
3. Baciu 10⁹⁸ (Pr. Asociați).
4. Filipescu 10⁷⁴ (Gh. Lazăr).
5. Toma 10⁰⁸ (Sf. Andrei).
6. Popa 9⁶¹ (Pr Asociați).

S'a aruncat cu greutate de 6 kg.

Înălțime

1. Popescu Șerban 1⁶¹ (Pr. Asociați).
2, 3. Juilland (Sf. Andrei), Epuran (Gh. Lazăr) 1⁵⁸.
4, 5. Covaci (Gh. Lazăr), Inazzolini (Sf. Andrei) 1⁵⁵.
6. Baciu 1⁴⁵ (Pr. Asociați).

Câștigătorul are un stil frumos, este un element de viitor care trebue urmărit.

Lungime

1. Covaci 5⁹⁴ m. (Gh. Lazăr).
2. Balosan 5⁷⁰ (Sf. Andrei).
3. Roșeanu 5⁵⁵ (Gh. Lazăr).
4. Popa 5⁴³ (Pr. Asociați).
5. Mauzavinatos 5¹⁷ (Pr. Asociați).
6. Juilland 5 (Sf. Andrei).

Câștigătorul un tânăr care posedă reale calități.

Prajina

1. Baciu 3 m. (Pr. Asociați).
2. Epuran 2⁸⁰ (Gh. Lazăr).
3. Toma 2⁶⁰ (Sf. Andrei).
4. Popa 2⁶⁰ (Pr. Asociați).

Disc

1. Mazzalini 27⁴¹ m. (Sf. Andrei)
2. Filipescu 25¹⁶ (Gh. Lazăr).
3. Baciu 23⁹⁷ (Pr. Asociați).
4. Epuran 23⁰⁸ (Gh. Lazăr).
5. Vasilescu 20⁹⁰ (Sf. Andrei).
6. Popa (Pr. Asociați).

Stafeta 4x100 m.

1. Gh. Lazăr 48 (Roșeanu, Ionescu Tr., Covaci, Oancea).
2. Sf. Andrei 42² (Juilland, Constantinescu, Toma, Balosan).
3. Pr. Asociați 50.

Câștigat foarte ușor de Lazăr la circa 10 m.

Clasament general

1. L. Gh. Lazăr 69 puncte.
2. L. Pr. Asociați 56 puncte.
3. Sf. Andrei 49 puncte.

Duminică se aleargă Crossul Mihail Eliescu

Manifestațiunea se va desfășura pentru a 22 oară

Duminică 10 Noembrie a. c. se va alerga pentru a 22-a oară Cupa Mihail Eliescu, înființată de Clubul Sportiv Unirea-Tricolor, în memoria fostului său membru mort în fruntea unității sale în luptele de la Mărășești 1917.

Camarazii de sport și prietenii din copilărie au ținut să păstreze vie amintirea și isprăvile fostului campion școlar de cross-country, cât și bravura tânărului sublocotenent, prin instituirea acestui trofeu.

Această pioasă sărbătorire constitue pentru tineretul sportiv o primă mare bătălie în această importantă ramură de sport De aceia această manifestare s'a bucurat totdeauna de întreaga atențiune a celor mai de seamă alergători de fond. Deasemeni clubul organizator nu a precupețit nici când vreun sacrificiu pentru asigurarea deplinului succes, ceeace îl onorează.

Și anul acesta, ca și în trecut, clubul sportiv Unirea-Tricolor cât și camarazii și prietenii bravului dispărut vor acorda o deosebită atentiune organizării acestei frumoase manifestațiuni sportive menită a oglindi generațiilor viitoare spiritul de supremă jertfă a sportivului de elită care a fost Mihail Eliescu.

Nu ne îndoim că asociațiile sportive vor face toate sforțările ca să răspundă la timp și în condițiunile optime sub raportul antrenamentului și echipamentului membrilor lor, astfel ca eforturile organizatorilor să se îmbine cât mai armonios cu prezentarea și eforturile făcute de atleți.

Se atrage atenția în chip deosebit asupra termenului ultim pentru primirea înscrierilor — scutite de ori ce taxe — care este Vineri 9 Noembrie orele 20. Inscrierile se vor trimite pe adresa Biroul Cretulescu, str. Doamnei 14.

Participanții din provincie, anunțați din timp, vor beneficia de reduceri pe C.F.R. (75 la sută) și întreținere completă (casă, masă) în zilele de 9 și 10 Noembrie.

Crossul de juniori pentru Cupa Constantin Harry Mușetescu se va alerga în aceiaș zi.

Secțiunea Venusului a pășit la lucru

Profitând de timpul frumos, membrii secțiunii de atletism ai clubului Venus au făcut eri un antrenament pe stadionul A. N. E. F.

Un scurt program de gimnastică, un cross și apoi un triathlon original, iată în ce a constat activitatea negrilor.

Pentru că vorbim de Venus, găsim nimerit să publicăm o interesantă statistică a membrilor secțiunii de atletism.

In totalul secțiunea de atletism a Venusului numără 27 de membri activi, repartizați pe profesiuni în felul următor:

10 studenți.
12 elevi.
3 licențiați.
1 medic.
1 funcționar de stat.

Crossul Stadiului Român

Astăzi după amiază, urmează să se desfășoare crossul Stadiului Român.

Alergarea va constitui un ultim antrenament în vederea crossurilor Mihail Eliescu și M. Mușetescu.

Vor fi două crossuri: unul pentru juniori, pe distanța 4000 metri, și unul rezervat seniorilor, pe 7000 metri.

Vor lua parte la crossurile de astăzi toți alergătorii Stadiului Român, în frunte cu Dinu Cristea.

Dela VICTORIA

Clubul „Victoria", secția cross-country convoacă pentru azi 6-XI-940, orele 15 fix, pe terenul dela Șosea (fost U.F.S.R.) pe următorii cross-meni: Grigore Todiriu, Nellu Stănescu, Gică Bădescu, Andrei Ruiu, Nic. Niculae, René Brașoveanu, Victor Antonescu, Nic. Marinescu, Gh. Marinescu, D-tru Tănăsescu, Romeo Moldoveanu și nouii înscriși.

Se va face antrenament pe traseele cross-urilor de Duminică 10-XI-940.

Orice lipsă va fi sancționată.

Derbyul juniorilor se va alerga in pauza finalei Cupei României

Comisia de organizare a sportului regional de atletism organizează Vineri, 8 Noembrie a. c., în pauza matchului de football F. C. Rapid — Venus care se dispută pe stadionul A.N.E.F. derby-ul juniorilor pe 1000 m. plat, dotat cu cupa „Derby-ului".

Cluburile din Capitală sunt invitate a lua parte cu câte o echipă formată din 6 concurenți juniori ce nu au împlinit vârsta de 20 de ani.

Primii 4 din fiecare echipă vor conta în clasamentul, care se va face prin adesiune de puncte.

Echipa care va întruni cele mai puțin puncte în clasament va câștiga cupa

Intrarea concurenților se va face prin poarta nr 3 din str. Isvor (Haug) la ora 14.30 pentru care sunt rugați a nu întârzia peste această oră

CICLISM

Un spectator despre fabrica de biciclete factorul determinant al progresului în ciclism

...și discuția noastră s'a încheiat în jurul vechiului deziderat pentru progresul ciclismului: Fabrica de biciclete.

Ca să practici ciclismul ai nevoe de o bicicletă — Iar ca să practici ciclismul, în public, pentru victorie, pentru propagandă, trebue un material cât mai bun

Dar nu numai material bun, usor și rezistent, — ci si ieftin, la îndemâna oricui.

Prețul la care se cumpără astăzi biciclete și accesoriile este o adevărată calamitate. Când o bicicletă de curse costă dela 12.000 lei în sus, un cauciuc 700—800 lei, iar celelalte accesorii ating prețuri foarte mari pentru pungi de categorie mijlocie, este dela sine înțeles că nu te poți aștepta să vezi puzderie de ciclisti.

Iar dintre cei care au alergat, parte se retrag, parte continuă sportul cu prețul unor eforturi deadreptul supraomenești — alergând pe material mediocru, deteriorat

Inainte de a pune problema elementului uman, care și ea joacă un rol determinant, este absolut necesar să fie soluționată mai întâi problema materialului: bicicleta

Procurarea acestei unelte, la prețuri populare, nu se poate face decât printr'o fabrică de biciclete.

Fabrica de bicicletă e un deziderat vechi la noi, și poate și în alte țări. Acolo unde a fost înfăptuit, însănătoșirea s'a făcut simțită îndată.

Putând pune la îndemâna oricui o bicicletă, vom avea cicliști mulți fie chiar neîncadrați în vre-o grupare. Iar din rândurile lor se va putea recruta noua galerie de cicliști-alergători, de vedete.

Cât privește pe cel care practică ciclismul în public pentru performanță, aflând tot ce-i trebuie la un preț moderat, nu se mai sperie atunci când va trebui să-și cumpere o roată, un lanț o pedală, o bicicletă întreagă, etc.

Fabrica de biciclete rezolvă toate aceste neajunsuri.

N'ar fi nevoe de cine știe ce sume fabuloase de investit; fabrica e relativ lesne de înfăptuit. Țevi avem destul de bune în țară iar parte din accesorii se pot face aci.

In Franța, în Belgia, Italia și de câțiva ani în Jugoslavia sunt ateliere în care se construesc biciclete. Foști alergători construesc biciclete, — accesoriile axe, bucși genți, șei importându-se. (E vorba de Jugoslavia)

Importul, — care ridică atât de mult prețul unei „mașini", prin diferitele taxe și impozite, — este deasemeni o problemă care privește direct progresul pedalei.

ION PEDALĂ

Roți și pedale

C. Tudose intenționează să organizeze un „ciclo-cross" pe un traseu inedit, donând o splendidă cupă.

In proba aceasta el nu va alerga.

„Pedala Bucureșteană se reorganizează"

COMUNICAT

Primim dela „Pedala Bucureșteană" următorul comunicat:

Duminică 3 Noembrie a. c. a avut loc în casele d-lui avocat Ionel Teodoreanu, adunarea generală a clubului ciclist „Pedala Bucureșteană", unde în urma celor discutate, în unanimitate, s'au hotărît următoarele:

1. Ratificarea Comitetului de conducere, compus din:

Președinte: d. avocat Ionel Teodoreanu.

Vicepreședinte: d. avocat Petre N. Mihăilescu.

Membri: d-nii George Stepanian și Filip Iordache.

Secretar și delegat pe lângă direcția ciclismului: d. Petre Verona.

Casier și conducător tehnic: d. Ionel Cristea.

2. Programul de activitate pe anul 1940—1941 care cuprinde:

2 ciclo-crossuri, 2 reuniuni pe velodrom și 2 alergări de fond.

3. Editarea unei reviste de specialitate, care nu s'a putut realiza până în prezent din cauze independente de voința noastră.

4. Selecționarea alergătorilor și trierea lor, conform noilor ordine de încadrare în ordinea de stat și a mișcării sportive actuale.

BOX

Se tratează

Organizarea a două reuniuni amatoare la Belgrad şi Zagreb

Participanţii nu vor fi investiţi cu puteri de reprezentanţi naţionali

Intr'un număr precedent al ziarului nostru am pomenit, în treacăt, de începerea unor tratative în vederea deplasării în Iugoslavia a unei combinate pugilistice din România, combinată care urmează să înfrunte pe teritoriul statului vecin, două echipe de cluburi.

Suntem în măsură astăzi să arătăm că aceste tratative au ajuns a fi într'un stadiu destul de avansat şi toate împrejurările lasă să se creadă că ele vor fi duse la bun sfârşit şi că, în primele zile ale lunii Decembrie o echipă combinată din două cluburi va trece Dunărea spre a-şi încerca forţele alături de colegii din Iugoslavia.

La drept vorbind, este chestiune de reluarea unor tratative mai vechi, întrerupte din cauza evenimentelor internaţionale, astfel că, acum când lucrurile par a fi îndreptate pe drumul bun, putem foarte bine să arătăm că, pentru cele două matchuri din Iugoslavia tratează grupările „Mielu Doculescu" din Bucureşti şi „Gloria C. F. R." din Galaţi.

Aceste două grupări au căzut mai de mult de acord în ce priveşte o eventuală deplasare în Iugoslavia şi acum au revenit asupra propunerilor comunicând dorinţa lor forului de specialitate din Iugoslavia.

LOCUL ŞI DATA MATCHURILOR

In ce priveşte data matchurilor s'a propus organizatorilor zilele de Vineri 6 (Sf. Nicolae) şi Duminică 8 Decembrie. Referitor la locul celor două reuniuni, grupările româneşti au lăsat la latitudinea promotorilor jugoslavi alegerea lor. Este însă foarte probabil că prima întrunire se va ţine la Belgrad şi cea de a doua la Zagreb.

REVANŞA

Intrucât în Capitală nu se pot bizui pe o sală convenabilă unui spactacol pugilistic de proporţii mai însemnate, conducătorii celor două grupări româneşti au propus ca reuniunile revanşă să se ţină în primăvară, la Bucureşti şi Galaţi.

Rspunsul dela Belgrad este aşteptat să sosească zilele acestea.

Găsirea sălilor

Preocuparea de căpetenie a grupărilor de cartier

Sunt săptămâni de zile de când boxul amator din Capitală nu s'a făcut remarcat decât prin organizările grupării „Box Sport" care şi-a ales drept centru de activitate cartierul Griviţei şi sala cinematografului „Model" unde maestrul Umberto Lancia şi-a propus să regiseze un ciclu de reuniuni amatoare şi mixte.

Pentru Duminica trecută se proectase chiar o nouă reuniune în această sală, dar Umberto Lancia plecând să secundeze, la Belgrad, pe Ilie Petrescu, această reuniune şi-a păstrat caracterul iniţial.

Deci, activitatea pugilistică a amatorilor noştri a rămas să depindă de un singur om care, dacă trebuie să părăsească oraşul pe neaşteptate, proectele cad în baltă şi lasă loc inactivităţii.

Desigur că situaţia este determinată de o stare de lucruri ce nu poate fi imputată practicanţilor pugilismului sau celor cari stau în imediata apropiere a lor.

Am căutat deci să mă conving căruia fapt se datoreşte acest stadiu de oscilaţie între practică şi inactivitate. Răspunsul la întrebarea mea l-am obţinut din partea conducătorilor de săli cari au ţinut să-mi comunice că ar activa cu dragă inimă dacă ar avea la îndemână o sală convenabilă desfăşurării reuniunilor pugilistice.

„Până acum câteva săptămâni — mi s'a spus — ne găseam refugiul în orice grădină cu pretenţiuni cari nu friza specula. Şi, de bine de rău puteam satisface cererile celor cari doreau să asiste, în cartierul respectiv, la întruniri mai mult sau mai puţin promiţătoare.

Astăzi, când iarna bate la uşă şi când manifestările pugilistice în aer liber au devenit o imposibilitate, sunt expuşi unei prelungite inactivităţi. Lipsindu-ne sălile, ne lipsesc mâinile. Ceea ce este însă mai trist constă în faptul că toate investigaţiile făcute de noi nu au dat rezultatul dorit şi, în consecinţă trebuie să ne resemnăm în aşteptarea timpurilor mai bune."

Iată deci care este preocuparea de căpetenie a conducătorilor de grupări pugilistice, a maeştrilor respectivi şi chiar a boxeurilor cari îşi văd astfel activitatea ameninţată cu şomajul.

Desigur că situaţia este critică şi de nimic bun prevestitoare. Dacă ea nu va fi soluţionată într'un fel sau altul, sportul cu mănuşi va cunoaşte perioade şi mai critice ca cele de până acum.

Cred, deaceia că Directoratul boxului care, deşi recent înscăunat a dat dovadă de vitalitate şi putere de muncă, trebuie să ia în cercetare şi această latură a sportului pe care îl patronează şi, prin mijloacele de care dispune să facă posibilă o activitate cât mai intensă.

Altfel, campionatele regionale şi competiţiunile pe ţară vor găsi pe amatorii noştri complet ne pregătiţi şi în imposibilitate de a difuza o valoare la înălţimea celor cari au strălucit în precedentele întreceri oficiale

D. Ion Ionescu, Directorul boxului s'a dovedit a fi bine inspirat în toate chestiunile pe cari le-a atacat. Imi permit să-i atrag atenţia asupra situaţiei actuale, convins fiind că va face ceva spre a asigura continuitatea în activitatea pugilistică.

Jenny Dumitrescu

TANBERG va deveni profesionist

Campionul Europei de box amator la categoria grea, suedezul Ollé Tandberg, a decis să abandoneze „hermina albă" şi să devină profesionist dela 1 Ianuarie 1941.

El va susţine primul său match ca profesionist la 31 Ianuarie. In acest scop Tandberg s'a pus în legătură cu câţiva organizatori germani şi este posibil, ca primul său adversar să fie Kurt Haymann din Muenchen.

GARDE câştigător prin K. O.

Sala Alhambra din Bordeaux şi-a redeschis porţile organizând o reuniune mixtă de box în beneficiul răniţilor din război.

In cursul acestei întruniri la care a asistat un mare număr de admiratori ai sportului cu mănuşi, profesionistul Garde şi-a făcut o reintrare victorioasă dispunând prin k. o. tehnic în repriza a treia de compatriotul său Poleze, care înlocuia pe Jousselin, rănit la antrenament.

Karel Sys este noul campion al Belgiei la toate categoriile

Un pumn formidabil a pus capăt luptei care zilele trecute a pus faţă în faţă, pentru titlul Belgiei la toate categoriile, în sala Alhambra din Bruxelles, pe Louis Verbeeren, deţinător, cu Karel Sys.

Deşi beneficia de un avantaj de 11 kg. şi de o apreciabilă alonjă, campionul a trebuit să plece steagul în faţa adversarului care, cu toate că debuta în această categorie nu a pierdut nimic din rapiditatea şi mobilitatea care i-au permis să stăpânească mulţi ani, titlul categoriei imediat inferioare.

Marile avantaje de care dispunea Verbeeren nu i-au fost de folos căci, în cea de a treia repriză, dupăce fusese de patru ori trimis la pământ, fostul campion nu a mai izbutit să reia lupta în timp reglementar şi victoria prin k. o. a revenit lui Karel Sys care devine astfel campion al Belgiei la toate categoriile.

RUGBY

Matchurile categoriilor inferioare

In cadrul etapei de Duminică s'au disputat matchurile echipelor de rezervă ale cluburilor dela categoria I-a. Cel mai disputat dintre ele a fost desigur cel dintre C. F. R. şi St. Român : lupta era disputată de două echipe de forţe egale. In cel de-al doilea match Sp. Studenţesc a dispus de T. C. R., care promite a deveni o echipă puternică.

C. F. R. — ST. ROMAN 6-3 (3-0)

Matchul părea la început a fi câştigat la scor de către C. F. R.-işti ; pe măsură ce se disputa, impresia se schimba. Cu toate că roş-albaştrii au prezentat o echipă din băeţi foarte tineri şi de statură mică, au reuşit să-şi impună jocul, graţie sfaturilor celor depe margini. Jocul a fost foarte plăcut ca spectacol, când ne gândim că şi în aceste echipe se caută a se introduce adevăratul joc de rugby-deschis. Cu toate că melée-ul C. F. R.-ului era mai greu şi talonajul la fel, dârzenia şi ambiţia micului demi roş-albastru Nae Hârcu făcea ca prin placajele sale să strice toate mingile fără ca ele să poată fi folosite de trei-sferturi. Pe lângă aceasta tuşile erau în apanajul roş-albaştrilor, cari prin Radu Constantin, Diaconescu şi Ţigănescu au monopolizat mingile. Deasemeni, în linia de trei-sferturi, băeţii vor fi foarte buni când vor cunoaşte jocul. Dintre aceştia Ţundrea, Gerber, Mirco şi Nanciu — internaţionalul junior de football. Jocul a fost câştigat de C. F. R.-işti pentrucă jucătorii lor erau mai vechi şi mai cunoscători ai jocului.

Ei au marcat prin Biluţă — un tânăr înzestrat — care a pătruns dela un melée la 5 m. — stil Mărculescu — şi de Creiţaru, după o şarjă pe trei-sferturi. Handicapul este redus de Nanciu, după o cursă de 70 m., după ce mai întâi a feintat toţi adversarii. Tot el mai scapă în acelaş fel, dar este prins în ultima instanţă. Jocul în sine a fost echilibrat şi destul de plăcut ca spectacol. Pe lângă cei de mai sus, s'au mai remarcat : Băgea, P. Clinciu, Colescu şi Holban I şi II dela C. F. R. Dela St. Român : Valeriu, Pistol, Ganga, Florin şi Tony. Trebue să remarcăm în asistenţă prezenţa d-lui director al Rugby-ului, I. C. Petrescu, cât şi faptul că la începerea matchului echipele dispuneau de peste 20 de jucători.

SP. STUDENŢESC — T. C. R. 30-3 18-0)

Ca şi în celălalt match, Sp. Studenţesc a reuşit ca după o perioadă de un an de zile să realizeze o echipă puternică care a isbutit să învingă pe campionii de anul trecut şi are şansa de a câştiga titlul respectiv.

De remarcat că echipa e formată din tineri, ca şi la T. C. R., dar coeziunea e mai puternică la cei dintâi. Trei-sferturile, cari sunt slăbiciunea Sportului, au reuşit să înscrie 30 puncte prin apărarea verzilor.

T. C. R. va dispune de o echipă la fel de bună ; elemente au, talentate, dar trebue să ştie să-şi impună o tactică şi să fie cât mai tăcuţi pe teren. Jocul a fost dealtfel în superioritatea Sportului, care nu credem că va pierde titlul. De remarcat la Sp. Studenţesc : P. Sorin, Luchianu şi Cosmănescu, iar la T. C. R. Fizotti, Iordănescu, fraţii Vizitiu şi bătrânul Gogoloi.

M. B.

Virgil Anastasiade, radiat de pe lista arbitrilor

Fănică Bârsan şi Traian Dumitru au primit avertisment

In şedinţa de Luni, districtul de Rugby, în urma rapoartelor delegaţilor de teren, a radiat pe d. Virgil Anastasiade, unul dintre cei mai buni cavaleri ai fluerului, de pe lista arbitrilor pentru lipsă nemotivată dela arbitraj, şi a dat avertisment arbitrului de tuşă Traian Dumitru pentru neatenţie.

Tot avertisment a primit şi internaţionalul Fănică Bârsan.

Dăm mai jos înştiinţarea directoratului de rugby:

Inştiinţare

1. Se dă delegaţie de cassier camaradului Gh. Dumitrescu.
2. Inlocuitorul directorului Rugby-ului va fi camaradul Dan Iovănescu iar în lipsa acestuia camaradul Theodor Graja.
Inlocuitorul secretarului general va fi camaradul Gh. Dumitrescu.
3. Şedinţele obişnuite pentru cluburi vor avea loc în fiecare Luni la orele 20, iar şedinţele de lucru vor avea loc în fiecare Sâmbătă între orele 16—19.
4. Se dă câte un avertisment: jucătorului Ştefan Bârsan dela T. C. R., pentru atitudinea ireverenţioasă faţă de arbitru şi arbitrului de tuşe Traian dela Viforul Dacia pentru lipsă de atenţie în exercitarea funcţiei sale.
5. Se radiază depe lista de arbitrii de Categ. I-a d. Virgil Anastasiade pentru lipsă nemotivată dela arbitraj.
6. Se pune în vedere cluburilor care deţin Cupe ale fostei federaţii de rugby să le depună la sediul directoratului în timp de 10 zile.

Basket-Volley-Ball

Finalele dintre Bonaparte şi Sp. Studenţesc se vor juca Duminică 10 Noembrie

Arena din Giuleşti va găzdui Duminică 10 Noembrie un program bogat şi foarte bine alcătuit. De cea mai mare importanţă sunt finalele de volley-ball feminin şi basket-ball masculin dintre Bonaparte şi Sportul Studenţesc. La volley-ball feminin vom mai asista la o luptă strânsă între Radu Vodă şi E. F. A iar la basket-ball masculin dintre Bonaparte şi Sportul Studenţesc. La volley-ball feminin vom mai asista la o luptă strânsă între Radu Vodă şi E. F. A. iar la basket-ball masculin cea dintre V. S. C. şi C. F. R.

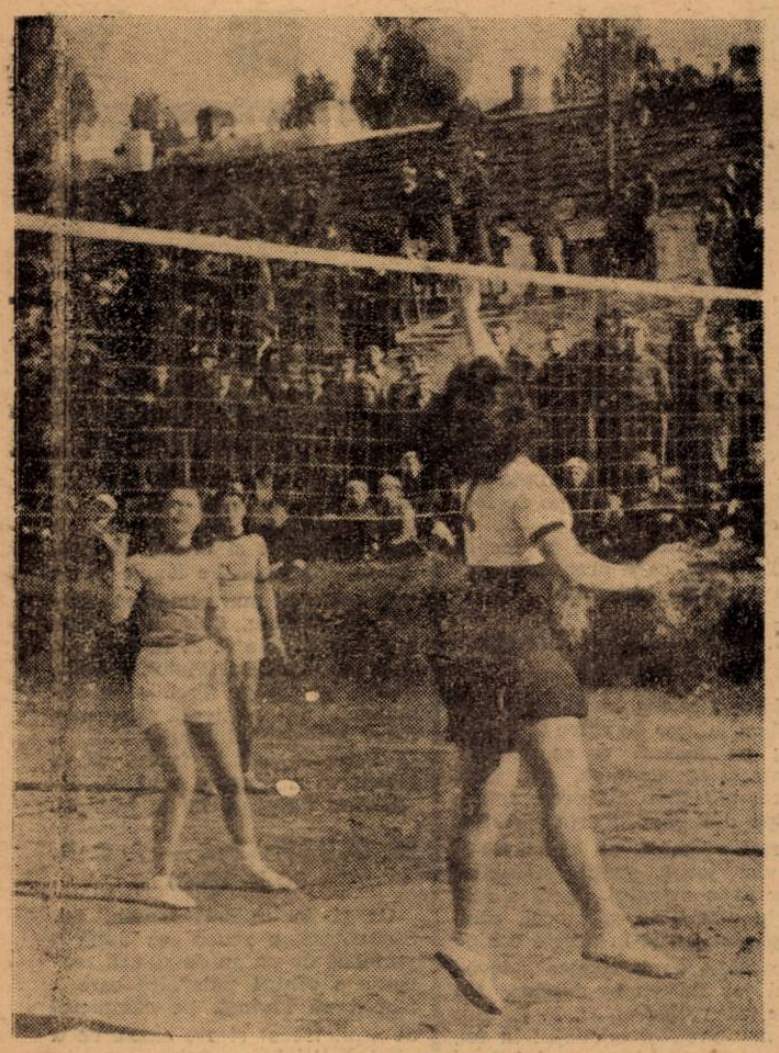

O fază a matchului de volley-ball între echipele : Viforul Dacia—Delavrancea

Campionatul de football al Franței va începe la 17 Noembrie

Calendarul turului

Vichy, 5. (Serviciul nostru special). — **Comitetul federal al zonei neocupate s'a întrunit la Marsilia sub președinția d-lui Abelly.**

Comitetul federal a ratificat înscrierea a 8 echipe din teritoriul neocupat și a tras apoi la sorți programul turului și returului.

Cele 8 echipe care s'au înscris sunt următoarele:

Ol. Marseille, OGC Nice, Ol. Alès, Nimes Ol., SO Montpellier, F. C. Toulouse, F.C. Sète, AS. St. Etienne.

Se mai conta pe participarea echipelor Antibes și Cannes, dar acestea au anunțat că își vor reamatoriza complet cadrele și ca atare nu vor juca în campionatul profesionist.

Programul complet a fost alcătuit astfel:

17 NOEMBRIE

RETUR: 16 FEBRUARIE

Montpellier-Toulose, Marseille-St. Etienne, Alès-Nimes, Nice-Sète.

1 DECEMBRIE
23 FEBRUARIE

Toulouse-Marseille, Nice-Alès, Nimes-Montpellier, Sète-St. Etienne.

22 DECEMBRIE
16 MARTIE

Alès - Montpellier, Marseille-Nice, St. Etienne-Toulouse, Sète-Nimes.

12 IANUARIE
23 MARTIE

Montpellier-St. Etienne. Ales-Marseille, Nice-Nimes, Toulouse-Sète.

19 IANUARIE
30 MARTIE

Marseille-Montpellier, Toulouse-Nice, Nimes-St. Etienne, Sète-Ales.

26 IANUARIE
13 APRILIE

Nice-Montpellier, St. Etienne-Alès, Nimes-Toulouse Sète-Marseille.

9 FEBRUARIE
27 APRILIE

St. Etienne-Nice, Alès-Toulouse, Marseille-Nimes, Montpellier-Sète

Achille Legros este conducătorul ciclismului francez

După tennis care are drept conducător pe Borotra, ciclismul francez are și el, astăzi, un diriguitor, pe Achille Legros, vechiu pasionat al pedalei.

Colaboratori îi sunt Paul Ruinart, care a dat prin „pepiniera" sa o seamă de ași pedalei franceze; Lucien Michard — fost de mai multe ori campion mondial, — și André Trialoux, — directorul casei „Helyett" — omul care a lansat pe Rène Vietto, Gallien, Lessueur și alții.

ADMIRA învinsă la scor de RAPID

In cadrul campionataului Austriei s'au mai înregistrat următoarele rezultate :

Rapid—Admira 6—1.
Sportklub—Vienna 3—0.

Clasamentul se prezintă astfel:

Austria	7	4	1	2	16: 8	=9
F. C. Wien	7	3	3	1	14:12	=9
Vienna	6	3	1	2	17: 7	=7
Admira	6	2	3	1	22:16	=7
F. A. C	6	3	1	2	20:19	=7
Wacker	6	2	2	2	12:15	=6
Rapid	4	2	1	1	11: 5	=5
Sportklub	4	2	1	2	11:5	=4
Grazer SC.	6	1	1	4	8:20	=3
Linzer S.K.	6	0	1	5	10:34	=1

In clasamentul goal-getterilor conduce Hahnemann cu 9 goaluri, urmat de Fischer, Dostal, Hartl, Rirsch, etc.

PEBE campion prezumtiv al categoriei II-a

O echipă care a reușit să se afirme net este Pebe.

Din primele jocuri de campionat „petroliștii" au călcat cu dreptul înregistrând performanțe răsunătoare. In momentul de față se află la loc de cinste, urmând să mai dispute două jocuri.

Evident că formația omogenă ce-o posedă nu poate decât să obțină încă două victorii care-i va instala definitiv campioni de toamnă

Pentru o cât mai bună comportare, în aceste ultime jocuri, va face astăzi după amiază un sever antrenament

Toți jucătorii sunt convocați la ora 15 la sediu pentru a merge apoi la teren.

Rămâne de văzut dacă Pebe va confirma cele spuse de noi.

La Târgoviște se joacă handball

Târgoviște, 5. — Duminică s'a desfășurat în localitate matchul de hand-ball între echipele: Victoria și Clubul Sportiv de Handball.

Victoria a învins cu 1-0, prin punctul marcat de Gh. Petrescu.

S'au remarcat dela Victoria: C. Dinescu, N Nicolescu și Petrescu iar dela C. Sp. H., Gh. Dinu.

Matchul de Duminică, un prim început de popularizare al acestui joc în Târgoviște.

Duminică, 10 Noembrie, se va desfășura revanșa, iar în cursul săptămânii viitoare se proectează un match între selecționata orașului Târgoviște și echipa bucureșteană C. F. R.

I. T.

ȘCOLARE

In cadrul campionatului de basket-ball al liceului Matei Basarab s'au înregistrat următoarele rezultate :

CL. VI B—CL. VI A 18-8 (10-2)

Clasa VI B jucând mult mai tehnic și având trăgători mai buni la coș a repurtat o victorie facilă asupra clasei VI A care s'a prezentat foarte slab.

Echipa clasei VI B a fost următoarea : Popescu Eugen, Dumitrescu Pavel, Dragoș Nicolae, Oristescu Constantin și Papanide [illegible].

CL. VIII B-CL. VII B 16-13 (10-8)

Clasa VIII B a avut o condiție fizică mult mai bună astfel că a reușit să învingă până la urmă clasa VII B care s'a prezentat foarte bine

Echipele au prezentat următoarele formații :

Clasa VIII B: Hidioșanu Petrică, Iordăchescu, Georgescu, Paraschivescu și Ionescu.

Clasa VII B : Niculescu, Radu Voinescu, Slavu Mircea, Prunescu Fane și Ilie.

A doua etapă a campionatului Liceului „M. Basarab"

In cadrul campionatului de basket-ball al liceului „M. Basarab" s'au disputat în etape II-a următoarele matchuri:

CL. VI B—CL. VII B 30-9

Matchul a decurs în superioritatea netă a cl. VI B. care dacă insista mai mult, putea scoate un scor mai mare.

Formațiile au fost următoarele:

CL. VI B: Dumitrescu Pavel, Pellegrino Mihail, Papanide Zottu, Cristescu și Dragoș Nicolae.

CL. VII B: Niculescu, Radu Voinescu, Mircea Slavu, Prunescu Fane și Nistor.

Arbitrajul lui Hidioșanu f. slab.

CL. VIII B.—CL. VII A 43-7

Matchul a fost mult mai strâns decât arată scorul majoritatea coșurilor fiind marcate din noroc. CL. VII A a avut o apărare mult prea slabă astfel că înaintarea adversară și-a putut desfășura jocul în voe.

CL. VIII B: Iliescu, Idioșanu, Paraschivescu, Georgescu, și Truță.

PROGRAMUL ETAPEI A VIII-a

Ora 15,15 CL. VI A—VII B arb. Nichy Dragomirescu.

Ora 16 CL. VII B—VII A arb. Mircea Slavu.

In al 9-lea an de profesionism

Karl Blaho, al 11-lea boxeur german campion al Europei

Al 12-lea campion continental ar putea fi Lazek sau Besselmann

De o săptămână titlul Europei la categoria ușoară are un nou deținător în persoana lui Karl Blaho, care s'a dovedit mai bun în matchul împotriva lui Abruciatti, desfășurat la Viena.

Noul campion este primul pugilist german, care a reușit să câștige centura de campion european la categoria ușoară.

Numeric, vienezul este al 11-lea boxeur german, care a adus în patrimoniul țării sale un asemenea trofeu.

Dela Max Schmelling la Karl Blaho

In anul 1927, la Dortmund, Max Schmelling, pe atunci în etate de 22 ani, după numai 3 ani, de la primul său match profesionist, cucerea centura de campion european la categoria semi-grea, deposedând de titlu pe Fernand Delarge care a fost silit să abandoneze lupta în repriza 14-a Era primul titlu continental câștigat de către un pugilist german.

De atunci, au egalat performanța lui Schmelling o serie de boxeuri ca: Ernst Pistulla, Poldi Steinbach (în anii 1930), mijlociul Haim Domgoergen, semi-greul Adolf Heuser, greul Haim Mueller, semi-mijlociul Gustav Eder, învingătorul prin k. o. în prima repriză a lui Mielu Doculescu, Heintz Lazzek, Ernest Weiss, la categoriile muscă și cocoș, greul Arno Koelblin, învinsul lui Moți Spakow și Karl Blaho. Acesta din urmă, împreună cu Max Schmelling, dețin în prezent două, din cele 8 trofee continentale.

Este curios faptul că noul campion, deși activa în ultima vreme în categoria semi-mijlocie, a obținut titlul la o categorie inferioară, unde a trebuit să se supună unui regim alimentar sever pentru a nu depăși greutatea. Socotim că vienezul nu va putea să-și păstreze titlul prea mult, întru cât nu se va putea menține în cadrul categoriei, cu toate sforțările pe care le va face

De altfel în anul 1932 era campionul Austriei la categoria semi-mijlocie, iar peste cinci ani, învingând pe Melkus la puncte a fost proclamat campion la categoriile ușoară și semi-mijlocie.

Karl Blaho nu reprezintă cavalcare pe cel mai bun pugilist al categoriei. In Europa sunt în momentul de față cel puțin cinci boxeuri superiori germanului.

Competitorii îndreptățiți să lupte pentru acest trofeu, nu au putut lua parte din cauza evenimentelor internaționale

Blaho este însă un vechi oaspete al ringurilor noastre pe care a luptat nu mai puțin de patru ori, fără să obțină victoria. A pierdut la puncte cu Gheorghe Covaci și a terminat la egalitate cu Mielu Doculescu și Milică Teodorescu, când acesta se afla la primul său match internațional.

In anul 1934, în revanșa disputei cu Doculescu, la Viena, a obținut același rezultat

De remarcat că noul campion european a obținut acest succes dorit de orice pugilist după mai bine de 9 ani de la prima sa întâlnire profesionistă.

I. P.

Rectificare

Matchul de lupte greco-romane dintre reprezentativele Germaniei și Danemarcei, care s'a desfășurat Vineri seara în fața a 4000 de spectatori a revenit echipei germane cu 4:3 și nu echipei daneze cum greșit au anunțat agențiile de presă.

Directoratul „Innot și Sporturi Nautic" a fost constituit

D. Victor Catina directorul Innotului și Sporturilor Nautice a prezentat d-lui Manole Stroici, Conducătorul Sportului Românesc, lista membrilor directoratului pe care-l conduce ; ea a fost aprobată întocmai.

Directorul Innotului și Sporturilor Nautice : **d. Victor Catina.**

Secretar General : **d. Tudor Rădulescu.**

Cassier : **d. Robert Hetasch.**

Membri : **d-nii Haralambie Ionescu și Foca Spiridon.**

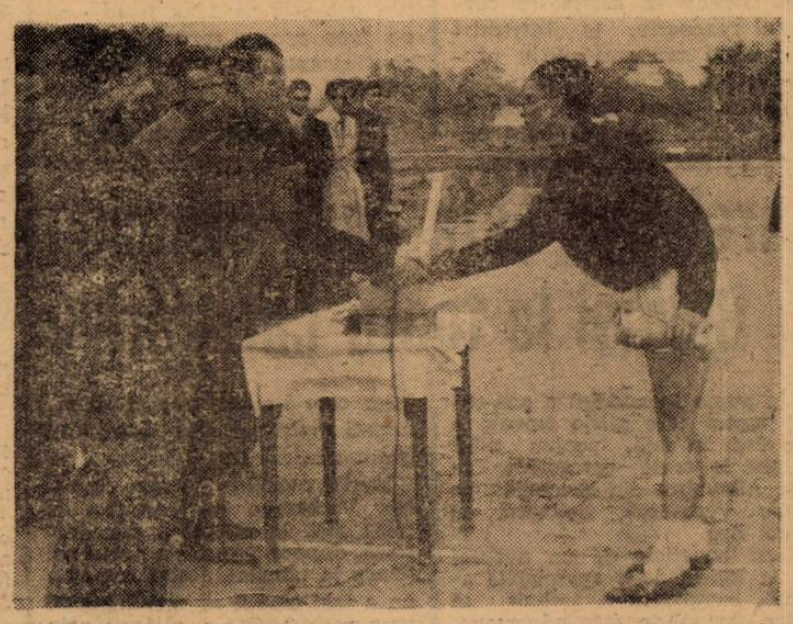

Tâlmaciu primește cupa Vif orul Dacia, întrunind cele mai bune performanțe din anul acesta

Editura Societății Anonime „Universul", București, Str. Brezoianu No. 23—25 — România

BIBLIOTECA CENTRALĂ „ASOCIAȚIUNII" SIBIU

Taxa poştală plătită în numerar conform aprobării dir. generale p. t. t. nr. 24.464/939

2 LEI

UNIVERSUL sport

8 PAGINI

307-1940

Redacţia şi Administraţia: Palatul „UNIVERSUL" str. Brezoianu 23—25. Telefon Centrala 3.30.10; Redacţia 5.72.81 Redactor responsabil EUGEN DUMITRESCU

Proprietar: „Universul", S. A. Adm.-delegat: ŞTELIAN POPESCU înscris sub No. 167. Trib. Ilfov

Nr. 307. — Anul III ● BUCUREŞTI. — Vineri 8 Noembrie 1940

ABONAMENTE: Pentru grupări sportive 1000 lei anual

1 an LEI 500
6 luni LEI 270
3 luni LEI 150

EXEMPLE

Mărturisim cu sinceritate că federaţia italiană de football este pentru noi un model de organizare şi mai ales de autoritate şi disciplină. De multe, foarte multe ori forul italian ne-a dat exemple, decizii pilduitoare, prin justeţea şi prin autoritatea lor.

Recent am anunţat că arbitri din cei mai de seamă, chiar cu renume în cercurile sportive internaţionale, au fost mustraţi public pentru vina de a nu fi aplicat cu stricteţe regulile de joc.

Şi tot recent, acelaş for a luat o serie de decizii din cele mai exemplare, iar presa de specialitate le-a primit favorabil, comentându-le cu decenţă şi foarte multă obiectivitate. Redăm două din aceste decizii :

★

Il Direttorio Divisioni Superiori — un fel de comisie a campionatului naţional — a decis în ultima sa şedinţă:

„Se amendează gruparea Napoli cu 1000 lire pentrucă jucătorii săi au protestat contra deciziilor arbitrului".

Iată un exemplu pe care l-am dori imitat la noi.

Căci nu-i adevărat că arbitrii au fost întotdeauna vinovaţi de degenerarea jocului, de scandaluri etc. Jucătorii — o parte din ei — poartă şi ei vina. De câte ori nu ne-a fost dat să vedem cum jucătorii aceştia, prin atitudinea lor direct obraznică faţă de orice decizie a arbitrului, au aţâţat mulţimea spectatorilor şi au provocat acea psihoză care duce imediat la scandal. Şi jucători de acest soiu avem mulţi în România ; îi putem vedea la orice match disputat în Capitală. Îi putem vedea cum gesticulează în fel şi chip, de multe ori de o manieră care jigneşte persoana arbitrului. Contra acestora trebuesc luate cele mai drastice sancţiuni, pentrucă ei sunt instigatorii.

★

Centrul de pregătire tehnică de pe lângă federaţia italiană s'a întrunit la Firenze şi a decis ca să întocmească o listă a antrenorilor autorizaţi să funcţioneze, după care nicio grupare nu va

(Continuare in pag. 8-a)

„Finala No. 4" văzută din cele două capete ale stadionului A. N. E. F.

...de David şi Sadowski, desigur

„Pericolul blond" Cel mai bun atacant e... Feraru

„Finala No. 4" văzută din cele două capete ale terenului. De David şi Sadowsky, desigur, cei doi portari ai matchului.

In „ultima finală" portarii au avut un rol hotărîtor: cel puţin după teoria feroviară a matchului.

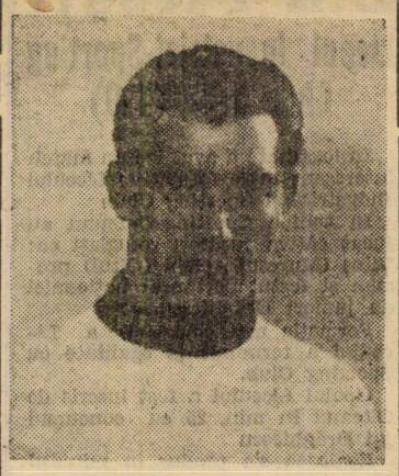

DAVID

„Ne-au învins David şi Negru..." au rezumat feroviarii istoria agitată a celei mai dramatice întâlniri de cupă.

De data aceasta în poarta Rapidului e un om nou: Sadowsky. Şi dacă David, care a jucat de patru ori, e un rutinat al finalei, Sadowsky e un debutant.

Al treilea şi ultimul portar al Rapidului va fi mai bun decât Petrică Rădulescu şi mai norocos decât Negru?

In cele două capete ale terenului finala e văzută diferit.

Şi e normal.

Deoparte e rutina puţin blazată a unui om, căruia cea de a patra rejucare nu-i mai poate produce emoţii; de cealaltă aşteptarea înfrigurată a unui om, pentru care jocul de mâine e nou şi poate în acelaş timp cel mai mare match al carierii.

Va fi ultima finală?

De cine se tem ultimii apărători mai mult?

Cum cred că pot fi ajutaţi mai bine de partenerii lor din penultima linie de apărare?

Iată trei întrebări care interesează. Nu numai pentru că au fost puse lui David şi Sadowsky.

„In matcurile de cupă sunt favorizate echipele cu apărare bună..." aceasta este concluzia, la care a condus o anchetă făcută în rândurile celor mai mari specialişti britanici.

In justiţie şi în matchurile de cupă apărarea are ultimul cuvânt.

Cu atât mai interesant este deci cuvântul ultimului apărător.

„Dacă marcăm noi întâi, e ultima finală..."

Există o întrebare mai banală şi mai stupidă decât aceasta: „crezi că mâine câştigaţi?..." In Atena antică un sculptor a fost iertat de vina de a fi chinuit un tânăr pentrucă convulsiile acestuia i-au servit la sculptarea unei statui.

Dacă un footballist ar pălmui pe cineva, care i-ar pune întrebarea aceasta neroadă, ar fi moral să nu plătească amendă.

Şi totuşi... Acum ca niciodată întrebarea aceasta era normală. După 360 de minute de football fără victorie, ce altceva mai firesc decât să întrebi pe cel mai interesant dintre autori dacă în această piesă se joacă de data aceasta ultimul act.

O impresie a lui, nu o constatare sentenţioasă sau un raţionament pedant şi fără valoare.

— „Eu cred că va fi ultima finală, **spunea David.**

— „Pentru Venus sau pentru Rapid?

— „Pentru Venus dacă...

— „Dacă?...

— „...dacă marcăm noi întâi.

Până acum Rapid a condus în toate cele trei finale. Dacă vom deschide noi scorul, nu cred că vom mai putea pierde. Pentrucă apărarea noastră joacă ma' bine când are de apărat un rezultat. Şi apoi la noi a reintrat şi Sefra..."

„Pericolul blond"

Există un „pericol galben" — marota rasei albe; a existat unul roşu pentru primii coloni americani din „Far West".

Pentru Venus — după părerea lui David — există în matchul cu Rapid un „pericol blond". Şi dacă e blond, e Baratky.

— „De cine ţi-e mai mult frică în matchul acesta?

— „De Baratky. In cele trei finale tot el a marcat.

Şi apoi de Sipos. La cea de a doua finală a marcat al patrulea goal în cel mai frumos stil, în care mi s'a marcat vreodată un goal.

Dar dacă Negrescu joacă la Sipos iar Sfera la Baratky nu mai am nicio frică".

„N'am nicio emoţie deosebită..."

— „N'am nicio emoţie deosebită pentrucă joc prima dată în finala cupei României...".

Şi dacă Sadowsky o afirmă trebue să-l crezi. Pe faţa lui imobilă n'ai putea să descifrezi dacă e emoţionat sau calm.

„Cred şi eu, că e ultima finală. Prima dată şi ultima oară trebuia să câştigăm uşor. In matchurile de cupă echipa noastră a jucat întotdeauna bine.

De aceea cred că o vom câştiga noi. Şi dacă echipa prinde o zi ca în matchul dela Giuleşti, sunt sigur că nu pierdem".

„Cel mai periculos atacant al Venusului e... Feraru"

Dacă cineva vă va spune vreodată că portarul Rapidului e un om ciudat să-i daţi dreptate.

SADOVSKY

Sadowsky este într'adevăr un om ciudat. Răspunsul următor e convingător.

— „Din atacul Venusului cel mai periculos om este... Feraru !"

— „Serios?

— „Da. Nu vreau să fiu original, dar aşa este.

Ene şi Ploeşteanu trag tare dar telefonat. Ştiu dinainte în ce direcţie vor trimite mingia. Tot aşa Petea.

Humis shootează încet dar Iordache... Da Iordache este periculos în situaţii încălcite.

Cel mai periculos este însă Feraru căci un pas de al lui poate pune în cea mai bună poziţie de shoot pe oricare din cei cinci înaintaşi. Şi toţi ştiu să tragă".

— „Crezi că fundaşii te-ar putea ajuta printr'un joc special?

— „Nu. M'ar ajuta dacă ar juca ambii ca de obiceiu: bine.

Eu cred că este o greşală să-ţi schimbi hainele când poţi merge acolo unde te duci şi cu hainele cu care eşti obicinuit.

Lengheriu şi Slivaţ ştiu să joace football. Au arătat-o în matchurile de C. E. C. Pentru ce să nu o arate şi în acelea de cupa României".

Doi cunoscuţi: BINDER — faimosul internaţional german — „păcăleşte" pe SCHALL (Admira) care a jucat de ştâtea ori la Bucureşti

Jocurile RAPID-F. C. CRAIOVA şi VENUS-UNIVERSITATEA se dispută, cuplate, în Giuleşti

După cum am anunţat şi anticipat în numărul nostru de eri, cuplajul de Duminică s'a realizat. Şi Rapid a fost de acord astfel că restul a fost o simplă formalitate, care s'a îndeplinit aseară.

Cuplarea matchurilor a fost anunţată la Directoratul footballului, ca şi programul acestui cuplaj, care este următorul :

Ora 13.15 : Venus-Universitatea.

Ora 15 : Rapid-FC Craiova.

Matchurile se vor disputa pe stadionul din Giuleşti.

Football Football Football Football Football Football Football

Isvorul Nou campion de toamnă al cat. III-a seria I-a

In categoriile II şi a III-a, socotelile turului n'au fost încheiate şi abia în etapa următoare vom putea să cunoaştem în mod precis cine vor fi campionii.

Căci în afară de Isvorul Nou, care conduce detaşat şi nu mai poate fi ajuns, atât Pebe şi Sănătatea cât şi Dâmboviţa vor trebui să lupte până la sfârşit spre a rămâne leaderi.

In ceeace priveşte Dâmboviţa, este foarte posibil să fie înlocuită prin Vulturii Carpaţilor care o urmăreşte, fiind la un punct diferenţă şi cu un match mai puţin jucat.

★

Pebe a câştigat destul de dificil Duminică în faţa Colentinei, menţinându-şi poziţia. Ceilalţi doi concurenţi, Stăruinţa şi Biruinţa, au terminat la egalitate dând prilej leaderului să se distanţeze cu un punct.

Totuşi acesta nu se poate considera campion de toamnă, decât în cazul când nu ar mai pierde niciunul din cele două matchuri ce le mai are de jucat. (Atenţie deci la Biruinţa).

★

In mod cu totul surprinzător Sănătatea a cedat P. T. T.-ului, păstrându-şi totuşi locul.

Performanţa „postaşilor" este remarcabilă şi trecând la locul doi, ameninţă serios pe leader, astfel că la prima eventuală înfrângere sau chiar match nul al acestuia, ar putea trece în frunte.

★

Isvorul Nou îşi continuă nestingherit drumul şi poate că în acest campionat nu va pierde niciun match.

Pe zi ce trece căpătăm convingerea că actualul leader al cat. III seria I va promova cu siguranţă.

La oarecare distanţă urmează Phenix şi Vulturul de Mare două merituoase formaţii, cari se comportă în mod excelent în actualul campionat.

Dâmboviţa este strâns urmată de Vulturii Carpaţilor de cari probabil va fi depăşită în ultimă instanţă.

Din lumea cluburilor mici

● MATCHUL de deschidere la partida Venus — Rapid va fi furnizat de Juniorii Venus-ului şi cei ai Rapid-ului.

● IN CAZUL când gruparea Laromet va obţine autorizaţia, matchul cu Biruinţa care se dispută în folosul Ajutorului Legionar, va fi găzduit de terenul propriu.

● MEMBRII grupărei Militari cari n'au achitat încă cotizaţiile sunt rugaţi să treacă de urgenţă pe la casieria grupărei.

● DINESCU PETRE fostul jucător al grupărei Carmen va fi legitimat de Colţea.

Programul jocurilor oficiale districtuale

VINERI 8 NOEMBRIE 1940

Venus—F. C. Rapid teren A. N.E.F. ora 14,30 Mielu Petrescu, Caciuc Leonid, Dojea Ştefan.

Ind. Iutei—Carmen teren Iuta ora 10, Tănase Tănase, Vasiliu Petre, Drug Vasile.

Vif. Dacia—Leonida teren velodrom ora 11, Mircea Cruţescu, Petrescu Haralamb, Drăgan Victor.

DUMINICA 10 NOEMBRIE 1940

Gloria—Colţea teren Militari ora 11, Greculescu Petre, Giuran, Pau Atanasiu.

Luceafărul—Mon. Oficial teren Venus ora 13,30, Neguţ Ion, Obrejea, Petrescu Haralambie.

Leonida—Carmen teren S.T.B. ora 10 Vasiliu Petre, Ţepeş Virgil, Cartaş Florian.

DIVIZIA NAŢIONALA A ŞI B

Venus—Universitatea, Tony Irimescu, Fianu Ştefan, Pătraşcu Traian.

Rapid—F. C. Craiova, Ionescu Ţope, Gorcea Mihai, Popescu Const.

Juventus—A. S. Constanţa teren Venus ora 11, Stoenescu, Dumitrescu Tr., Petrescu Haralamb.

Turda—D.V.A. teren Venus ora 9 Oprea Ion, Weber Ludovic, Brăiloiu.

CATEGORIA II, SERIA I

Generala—Colentina teren Stadion ora 11, O. Pârvulescu, Christofor Bruna, Ştefan Ion.

Imp. Capitala—Pebe teren Iuta ora 11, Secuşeanu D., Buzmaz Eugen, Mărgineanu.

Biruinţa—Fulgerul teren Biruinţa ora 15, Farcaş Carol, Nuţu Ion, Matei Aurel.

Dacia Tr.—Stăruinţa Dudeşti teren Unirea ora 11 Klenikel A., Ştefănescu Jean, Matei Aurel.

Suter—Griviţa teren Colentina ora 15, Machitescu Grigore, Barbu Petre, Săraru.

CATEGORIA II, SERIA II

Sp. Muncitoresc—Zburătorii teren Stadion ora 15, Robin Eugen, Stănescu Ion, Rotaru.

Sănătatea—Laromet, teren Ascam ora 11, Mehrer Wilh., Logofătu, Alecu Radu.

C.F.R.B.T.—P.T.T. teren Giuleşti ora 10, Cîncu Ion, Nicoară, Constandache.

Garajul Mihăescu— Naţional, teren Ascam ora 9, Logofătu, Meliner, Alecu Ion.

Orfeus—Standard teren Velodrom ora 11, Dumitrescu Ion.

CATEGORIA III, SERIA I

Dacia—Pantelimon teren Unirea ora 9, Păunescu Virgil, Ştefănescu Jean.

Energia—Izvorul Nou teren Colentina ora 11, Luca VI.—Firan Teodor.

Băneasa—Şoimii teren Biruinţa ora 11, Manolescu Vasile—Tulbure Lazăr.

Phenix—Cotroceni teren Phenix ora 11, Toma Dumitru, Mitran Constantin.

Vult. de Mare—E.F.A. teren Phenix ora 9, Mitran Constantin.

CATEGORIA III, SERIA II

Crişul—Dreptatea teren Stadion ora 9, Vasiliu Ion, Christofor, Ştefan Ion.

Vulturii Carp.—Boiangii Plusului teren S.T.B. ora 15, Klinikel Anton.

Victoria—I.N.A. teren Acsa ora 13, Trandabur D-tru, Ambrozie, L.P.N.—Comro teren Iuta ora 15, Scarlat Petre.

Dâmboviţa—Sp. Românesc teren Acsa ora 15, Plăeşu Marin.

CATEGORIA I, SERIA III

Militari—S.E.T. teren Militari ora 15, Ioachim M. Ion, Stăncuiescu Niţă, Zanfirescu Ion.

Adesgo—Socec teren Acsa ora 9, Pătraşcu Traian, Dumitrescu Mircea, Chiriţă Nicolae.

Metaloglobus—S.T.B. teren Ind. Plusului ora 11, Cristea Marin, Griţescu Al., Stăncescu Ion.

AMICAL 8 NOEMBRIE 1940

Venus—Rapid jun., teren Anef ora 12,30, Mitran Constantin, Wehrolud, Ţepeş Virgil.

Comisiunea districtuală ţine astă seară o importantă şedinţă

Astă seară la ora 19.30 comisiunea districtuală ţine o importantă şedinţă.

Membrii comisiunii sunt rugaţi să fie prezenţi la ora fixată, pe ordinea de zi figurând chestiuni importante.

Se vor lua în discuţie incidentele petrecute la matchul Sportul Muncitoresc—Laromet şi Monitorul Oficial—Universul.

De aceea, mai sunt convocaţi la ora de mai sus următorii jucători din gruparea Universul: Marinescu Andrei, Dobrescu Ştefan, Stănciulescu Gheorghe, Căpăţână Tiberiu, Stan Ştefan, Puchianu Gh., Stănescu Ştefan, precum şi delegatul grupărei.

Deasemeni este citat şi jucătorul Negroi din gruparea A. C. S. A.

Modificări de clasament în Divizia B

In urma matchurilor pierdute „la masa verde" de către Cimentul şi D.V.A. faţă de respectiv, Ind. Sârmei şi Olympia, clasamentele seriilor II şi III s'au modificat astfel:

SERIA II

Metalosport	6	4	1	1	11: 6	9
Jiul	6	4	0	2	21: 9	8
CFR (Simeria)	6	4	0	2	13:10	8
Ind. Sârmei	5	2	2	1	10: 6	6
A.C.F.R.	6	2	2	2	9: 10	6
Minerul	6	2	1	3	11:11	5
Vitrometan	5	1	2	2	7:13	4
Cimentul	6	0	0	6	1:18	0

SERIA III-a

Juventus	6	5	0	1	38: 9	10
Fr. Română	6	4	0	2	15:11	8
A.S. Constanţa	5	4	0	1	15: 9	8
Olympia	5	3	0	2	13:11	6
Turda	6	3	0	3	21:17	6
Prahova	6	2	0	4	12:22	4
At. Tătăraşi	6	1	0	5	9:20	2
D. V. A.	6	1	0	5	5:29	2

Sport şcolar

Reprezentativa clasei a VIII-a C. a liceului Gh. Lazăr, va înfrunta azi pe terenul din Giuleşti, la ora 3, echipa clasei a VIII-a a liceului Spiru Haret. Va arbitra d. Şeinescu.

Din Piteşti

Liceul Industrial-Sporting Club 1-1 (1-0)

In localitate a avut loc un match interesant între formaţiile Liceului Industrial şi Sporting Club.

In echipa Sporting-Clubului au jucat câtiva jucători refugiaţi ca: Vitoş (Mureşul), Gabi (Oltul) precum şi fostul portar al naţionalei de juniori Drăghiescu.

Formaţia mai omogenă a Liceului a terminat la egalitate cu Sporting Club.

Goalul Liceului a fost înscris de Olteanu în min. 25 cu concursul lui Drăghiescu

Egalarea s'a produs în minutul 92 cu concursul... arbitrului, care în treacăt fie spus, este conducătorul Sporting Clubului.

Pe teren s'au aliniat următoarele formaţii:

Liceul Industrial: Ionescu, Nedelcu, Marinescu, Rădulescu I, Luca, Căpăţână, Brătoiu, Olteanu, Catană şi Savu.

Sporting Club: Drăghiescu, Bulacu, Ionescu St., Tănase, Corodi, Mihai, Bretov, Gabi, Vitos, Diaconescu, Iotta.

C. S.

D.N.B!... După înfrângerea lui Juventus

Juventus — ca să fie în nota celorlalţi leaderi — a cedat lui Franco Română, chiar pe teren propriu.

Explicaţia înfrângerii este nehotărîrea liniei de atac pe deoparte şi slaba comportare a halfului stânga Petrescu.

Desigur că locul roş albaştrilor nu este periclitat, întrucât nu va pierde matchul cu A. S. Constanţa. (Dacă bineînţeles nu vor ţine să repete figura din matchul cu Fr. Română).

Brăilenii, deşi dominaţi timp de 70 minute, au recoltat o victorie neaşteptată, cu concursul lui Petrescu (Juventus) care şi-a marcat în propria poartă.

Această victorie îi aduce la locul doi.

★

Al doilea reprezentant bucureştean, Turda, a fost învins la Constanţa de către echipa locală, după un match în care nu se poate vorbi de o strictă dominare a învingătorilor.

★

Olympia a câştigat la Galaţi în faţa lui DVA cu 3—2, dar întru cât gălăţenii erau suspendaţi, Olympia şi-a rotunjit scorul la 3—0.

Performanţa alb negrilor este meritorie, dacă ţinem seama că a fost obţinută în deplasare, cu o echipă de juniori.

★

At. Tătăraşi a cedat la Ploeşti, Prahovei, după o luptă strânsă, în care învinşii n'au fost cu nimic inferiori învingătorilor.

DACA !...

A. S. Constanţa ar putea fi leaderul seriei, dacă... ar învinge pe Juventus.

★

Fr. Română are şi ea pretenţii la titlu, dar numai dacă.. A. S. Constanţa ar învinge la Bucureşti şi ar pierde la Constanţa în faţa Olympiei. (Dar dacă nu!...).

✱

In seria III-a nu s'a înregistrat până acum nici un match nul, (adică a fost, dar rectificat la masa verde).

Convocări

„GENERALA" convoacă pentru Vineri 8 Noembrie a c. toţi jucătorii săi la antrenamentul general ce se va face pe terenul „Sportul Muncitoresc" ora 2 p. m.

✱

MILITARI convoacă pentru astăzi, Joi 7 Noembrie, orele 15 d. m., pe arena din comună la antrenament, următorii jucători ai primei echipe:

Văduva, Gheorghiu, Suli, Poenaru, Mite, Silaghi, Mincea, Dascălu, Rădulescu, Gică Dobre, Bordea, Alexandru.

★

„DREPTATEA" convoacă pentru azi la antrenamentul general de pe terenul „Turda" pe toţi jucătorii săi.

SPECTACOLE SAPTAMANALE

Teatre

OPERA ROMÂNĂ: Relache.
NAŢIONAL: matineu: Femeia Cezarului; seara: Faust.
STUDIO V. ALECSANDRI: Capul de răţoi.
SĂRINDAR: matineu şi seara: Flacăra sfântă.
COMEDIA: matineu: Blockhaus; seara: Tâlharii.
REGINA MARIA: matineu: Hoţii; seara: Papa se lustruieşte.
LIGA CULTURALĂ: Lipitorile satului.
LUPTA ŞI LUMINA: matineu: Lie-Viorie; seara: soacra şi nora.
CĂRĂBUŞ (Savoy): matineu şi seara: Curaj, Tănase.
ALHAMBRA: matineu şi seara: Târgul sărutatului.
TEATRUL ION VASILESCU: matineu şi seara: Suflet condriu de papugiu.

Cinematografe

SCALA: Marie Antoinette.
CARLTON: Luna de miere la Paris şi urna nou.
ARO: Hotel Sacher şi jurnal nou.
CAPITOL: Infernul Deşertului şi jurnal.
TRIANON: Geronimo.
SELECT: La răscruce de vânturi.
FEMINA: Primul bal.
ARPA: Botezul focului şi Bănuită.
PALAS BULEVARD: Prizonierele destinului
REGAL: „Ispita unei nopţi" şi jurnal U. F. A.
ROXY: Pygmalyon; Jurnal Ufa.
BITOLIA (fost Rialto): Ingeri cu feţe murdare şi Viaţa e un joc.
ELYSE: Strada 42 şi revista Jubileul Gândăcel.
FRANKLIN: Sudan şi Necunoscuta dela Monte-Carlo.
FORUM: Pericolul roşu şi S-au cunoscut şi s'au iubit.
OMNIA: Viena cântă, Viena dansează; Aventurile lui Huchlebery Fynn şi trupa de reviste Titi Mihăilescu
BIZANTIN (Bd. Elisabeta 2): Brigada Nordului şi Omul cu masca de fier
AIDA: Femei în alb şi Dincolo de ziduri.
AMERICAN: Tunelul, Balalaica şi jurnal românesc.
BARCELONA: Sudan şi Femei condamnate.
CARMEN: Oameni de sacrificiu şi Vestul sălbatec.
COTROCENI: Omul cu masca de fier şi Zenobia cu Bran şi Stan, jurnal vorbit în româneşte.
DICHIU: Moartea obosită şi Andy Hardy cowboy.
DACIA: Zarina şi Agentul mascat.
DIANA: Plăcerea nebunilor, Uciga-şul din Oregon şi artişti.
EDISON: Bengali şi Brigandul.
FLORIDA: Oraşul blestemaţilor şi Dragoste în surdină
GRAND: Comoara din Insula Piraţilor (operă completă) şi jurnal O.N.T.
ILEANA: S'au cunoscut şi s'au iubit şi Andy Hardy milionar.
IZBANDA: Bel-Ami şi Casa de corecţie.
LIZEANU: Comoara din Insula Piraţilor (operă completă) şi ansamblul de artişti Georgescu-Iaşi.
LIA: Fetiţele au crescut şi Adevăr cu orice preţ.
LUCIFER: Se lasă noaptea şi Tigrul din Arizona.
LILLY (Şoseaua Giurgiului nr. 3): Visul unei prinţese şi Gorilă.
MARCONI: Şarja morţii, Romanţa şi trupă de reviste M. Bejan.
MARNA: Balalaica, Ameninţări şi trupa de reviste Titi Mihăilescu.
MODEL: Mezalianţa şi Ora fatală.
MIORIŢA: Stânca de mărgean şi Jertfa supremă.
NERO: Fetiţele au crescut şi Umbra morţii.
NONI: Nu sunt criminal şi Stan şi Bran „Aviatori".
ODEON: Câştigătorul Derbiului şi Melodia iubirii.
PELEŞ: Rivalii şi Mireasa fugară.
PARIS: Camarazi de zbor şi Salvatorul Vestului.
PACHE: Carnavalul Alb şi Viaţa e un joc.
RAHOVA: Lanţuri sfărâmate şi Balalaica.
REX: Balalaica şi Coarnele sunt eterne.
SPLENDID: Cleopatra şi Eroina.
TOMIS: Elizabeth şi Essex Floria Capsali în Dansuri româneşti
UNIC: Fetiţele au crescut şi Adevăr cu orice preţ.
UNION: Pacific şi Stan şi Bran în Eroi fără voe
UNIREA: Miezul nopţii şi Tarzan în exil.
VOLTA BUZEŞTI: Fetiţele au crescut şi Zenobia.
VOLGA: Cavalcada Hollywoodului şi Aproape de cer.
VENUS: Hotel pentru femei, Andy Hardy milionar şi jurnal.
VERGU (Şos. Mihai Bravu 221): Brigada Nordului; Insula Oamenilor.

Football Football Football Football

Totul e gata... Poate să vină „şi Finala No. 4" Rapid şi-a format echipa... ...Venus aşteaptă pe Humis şi David

Preliminariile finalei nr. 4 s'au terminat. Echipele şi-au încheiat pregătirile, biletele s'au pus în vânzare. arbitrul a fost desemnat iar spectatorii şi-au rezervat desigur banii pentru biletul de intrare.

UN ANTRENAMENT COMPLET

Ieri pe Splaiu a fost un antrenament foarte interesant. „Negrii" au făcut toată gama exerciţiilor de condiţie fizică şi cu o intensitate savant dozată de Petre Steinbach.

Şedinţa a început clasic. Câteva ture în jurul terenului. Au urmat figuri de gimnastică uşoară şi cele mai diverse exerciţii de control al mingiei şi conducere a ei: oprirea balonului, pase scurte sau deschideri în adâncime, fundaşii au degajat lung şi pe grupuri, jucătorii au făcut antrenament pentru jocul la cap.

In timp ce ceilalţi jucători au sărit la coardă sau au făcut sprinturi scurte şi prelungite, Steinbach a antrenat special pe cei doi portari: David şi Budan.

Acesta a fost antrenamentul dinaintea finalei. Propriu zis pregătirile se vor încheia astă seară. Pentrucă astă seară jucătorii sunt convocaţi la sediu unde se va ţine o şedinţă teoretică şi se va alcătui echipa pentru mâine

HUMIS ŞI DAVID INDISPONIBILI?

Formaţia nu va fi alcătuită astăzi dintr'o necesitate serioasă. Ieri nu se ştia dacă Humis şi David pot face parte din formaţia echipei.

Primul nu este restabilit încă complet de pe urma accidentului suferit în finala nr. 3, iar secundul are o întindere de muşchi.. Astăzi ei vor fi văzuţi de medic şi numai acesta va hotărî dacă pot sau nu juca mâine. Se crede că Venus va putea alinia aceeaşi echipă ca şi în ultima finală.

RAPID ŞI-A FORMAT ECHIPA...

Rapid a făcut deasemenea un antrenament de condiţie fizică. Mai puţin intens ca acela din Splaiu, antrenamentul dela Giuleşti a fost tot atât de însufleţit ca şi el.

După antrenamentul acesta echipa a fost alcătuită în modul următor: Sadowski, Slivaţ, Lengheriu, Vintilă, Răşinaru, Moldovanu, Sipos, Bogdan, Baratky, Gavrilescu, Jurcă.

Aşa dar o singură modificare în echipa, care a terminat 2:2 cu Venus la Giuleşti. Jurcă joacă în locul lui Auer.

GENOVA a abandonat sistemul englez, dar tot a pierdut

Iată, desigur, ştirea cea mai interesantă, care a produs senzaţie în Italia: Genova a abandonat cunoscutul sistem de joc englez şi s'a reîntors la cel antic.

In treacăt fie spus, după cinci etape de campionat, Genova n'a putut ocupa decât ultimul loc din clasament...

Evenimentul s'a produs la antrenamentul de săptămâna trecută când antrenorul a dat dispoziţii ca mijlocaşii de parte să stea la extreme, halful centru să ajute înaintarea, iar interii să joace mai în urmă.

Echipa s'a conformat în totul acestor dispoziţii şi a marcat în matchul cu echipa antrenorilor NOUA goaluri.

Numai că noul sistem — care totuşi este vechiu — nu a dat rezultate. Căci Genova a pierdut matchul oficial cu Napoli disputat Duminică la Genova.

Ceea ce înseamnă că atunci când nu eşti în formă nu te ajută niciun sistem...

Juventus - A. S. Constanţa şi Turda - D. V. A. se dispută în program cuplat

Duminică se dispută în Capitală două jocuri în cadrul diviziei B: Juventus întâlneşte pe A. S. Constanţa iar Turda pe D. V. A.

Conducătotrii grupărilor bucureştene au căzut de acord ca aceste două matchuri să se dispute Duminică dimineaţă pe terenul Venus, în program cuplat.

Astfel Juventus—A. S. Constanţa se joacă la ora 11 iar Turda—D.V.A. la ora 9.

Importanţa acestor jocuri a determinat pe conducători să facă intense pregătiri.

Juventus face astăzi după amiază un sever antrenament pe terenul Biruinţa urmând ca tot astă seară să alcătuiască şi echipa.

★

In tabăra Turdei s'au produs unele defecţiuni — Achtis şi Nic[illegible] au fost loviţi în jocul dela Constanţa astfel că vor fi înlocuiţi cu doi juniori.

Scrisori dela fugari... Csomag cere deslegarea pentru un club pestan, în timp ce alţi „români", -Stroeck şi Sinko - au şters-o

Au început să curgă scrisorile de la cei „plecaţi" în raiul maghiar.

Fugarii — îndemnaţi de cine ştie ce fel de sentiment — şi-au adus aminte că au prieteni în România şi le-au scris. Firește, scrisorile lor conţin veşti destul de interesante.

Astfel, a scris Csomag — fostul internaţional, care în ultimul timp a jucat la ACFR din Braşov. Csomag a scris fostei sale grupări, cerându-i deslegarea, fapt pe care — spune el — îl merită pentru timpul cât a jucat în cadrele acestei grupări. Csomag anunţă că are nevoie de această deslegare pentrucă şi-a găsit un angajament la Budapesta, unde se află în prezent.

(Csomag însă, probabil că nu ştie că deslegarea din partea ACFR-ului nu are nici o valoare dacă nu are şi extrădarea din partea forului român).

★

Altă scrisoare a primit Weszter din partea lui Janossi — fostul antrenor al Venusului.

Janossi se află la Budapesta dar nu scrie dacă a găsit vreun angajament. Scrie însă că Bodola, Spielman şi Juhasz o duc bine şi că primii doi au primit la iscălirea contractului cu CAO câte 3.500 de pengoe, având un salariu lunar de 300 pengoe, iar Juhasz a primit 2000 pengoe şi are acelaş salariu ca şi ceilalţi.

★

Printre jucătorii care au plecat şi nu s'a ştiut nimic este Sinko dela Rapid, care este originar din Sf. Gheorghe, şi Stroek (dela ACFR şi apoi la Gloria CFR) care s'a stabilit la Cluj.

Convocări

„Dreptatea" roagă insistent pe delegatul său d. Cârstea D-tru să ia contact cu d Mircea Tunsoiu, pentru a-i face comunicări importante.

★

INDUSTRIA IUTEI convoacă pentru matchul cu Carmen pe următorii jucători: Sile, Gică, Mitu, Costică Titi, Jean Tomiţa, Marinel Tudor Sevu, Tică, Ion, Roibu şi Cilibia la ora 8 dim. pe terenul său.

Delegaţii federali la matchurile de Vineri şi Duminică

DIVIZIA NAŢIONALA A

Vineri 8 Noembrie

Sibiu: Universitatea—Mica, delegat federal d. farm. Victor Vezan.

Duminică 10 Noembrie

Bucureşti: Rapid—F. C. Craiova, d. maior N. Gheţaru.

Bucureşti: Venus—Universitatea, d. maior I. Roşu.

Ploeşti: F. C. Ploeşti—Gloria, d. Octav Gheorghiu.

Timişoara: Ripensia — Sp. Studenţesc, d. A. Maior.

Galaţi: Gloria CFR—UDR, d. cpt. ing. I. Năstase.

Brăila: F. C. Brăila—Unirea Tr., nedesemnat.

DIVIZIA NAŢIONALA B

Seria I

Timişoara: Electrica—Politechnica, d. ing. Ioaneş.

Timişoara: Rapid—Vulturii, d. Roman D.

Arad: Crişana CFR—Chinezul, d. Cor. Lupş.

Reşiţa: S.S.M.R.—C.A.M.T., d. C. Roşu.

T. Severin: C.F.R.—C.F.R. (Timiş), d. lt.-col dr. Stroescu.

Seria II

Braşov: ACFR — Metalosport, d. Georgescu-Topăzlău.

Simeria: CFR—Ind. Sârmei, d. ing. V. Dragoman.

Mediaş: Vitrometan—Minerul, d. Miron Neagu.

Seria III

Brăila: Fr. Română—Prahova, d. Al. Ghenoiu.

Bucureşti: Turda—DVA, d. Em. Steger.

Bucureşti: Juventus—A. S. Constanţa, d. cpt. Miulescu.

Iaşi: At. Tătăraşi—Olimpia, d. ing. I. Rădulescu.

Astăzi, la Timişoara

Se dispută o restanţă a Cupei României

La Timişoara se dispută astăzi o restanţă din Cupa României. Pe terenul propriu, Electrica primeşte replica C. F. R-ului.

Prin prisma ultimelor rezultate obţinute de cele două formaţii, matchul se prezintă echilibrat. Electrica păşeşte pe teren drept câştigător, norocos dealtfel, al derbyului timişorean, pe când noua promovată vine în urma unei strălucite victorii, obţinută în deplasare, la Arad, faţă de Crişana C. F. R.

Aşa că, precis, calcul hârtiei nu poate desemna pe calificatul pentru optimile Cupei României.

Va fi desigur o luptă vie disputată, cu caracter hotărît de cupă.

Se întâlnesc două echipe bazate pe tinereţe şi, în deosebi, pe forţă. Ceeace însemnează că un câştigător sigur este greu de stabilit. cu riscul de a prognostica greşit.

Laromet şi Biruinta joacă mâine în folosul Ajutorului Legionar

D. ing. Cătănescu, preşedintele asociaţiei Laromet, de acord cu preşedintele grupării Biruinţa au luat frumoasa iniţiativă să organizeze un match în folosul „Ajutorului Legionar".

Matchul a fost fixat pentru mâine dimineaţă la ora 10 pe terenul Biruinţa.

Pe teren nu va avea acces nici o persoană fără să plătească intrarea.

Chiar şi jucătorii vor fi obligaţi să plătească această taxă.

In afară de ligile sârbă şi croată, în Jugoslavia se mai dispută un campionat: cel al ligii slovene, al cărui clasament este următorul:

Ljubljana	9	6	1	2	39:18	13
Amateur	9	6	1	2	26:19	13
Jelezniciar	9	5	2	2	17: 9	12
Kranj	9	4	1	3	16:13	9
Mars	8	3	2	3	16:14	8
Bratsvo	9	3	1	5	17:28	7
Maribor	9	2	2	5	17:25	6
Olimp	9	1	0	8	9:31	2

H I P I S M

AZI LA BANEASA

Cornița, Medardus, Colombo și Amnar

se întâlnesc în premiul Arnota

Patru handicapuri reușite

Interesul reuniunei de azi dela Băneasa se sprijină în primul rând pe cele patru handicapuri în cari șansele sunt bine distribuite. Din această cauză și a marelui număr de concurenți, sunt de scomptat dispute dârze în aceste probe.

Cele două curse de condiție — premiile Arnota și Liebling — se prezintă ireproșabil. In prima vor fugi pur sângi bine cotați, cum sunt Amnar, Cornița, Colombo, Medardus și Nae. In premiul Liebling găsim pe Betty, Bleu de Roi, Jocker, Straja și Tănase.

Accentul reuniunei cade și asupra pariului austriac care va depăși 400.000 lei.

Cine va câștiga?

PREMIUL MONROSE

In lupta finală ar urma să conteze Penitence, Leoaica și Lăncier. Cele două iepe s'au întâlnit acum o săptămână. Pe baza acelei alergări, Penitence ar bara pe Leoaica. Revanșa nu este însă exclusă.

Cu Oprescu s'ar putea ca Leoaica să arate altă valoare decât cu Stoian. Noi preferim însă linia directă. Lăncier deși dă descărcări, va fi periculos.

Indicăm: PENITENCE, *Leoaica*, Lăncier.

PRIMA REPRIZA A PREMIULUI LISBEM

Șansele fiind bine echilibrate, este greu de ales ceva. Barcău a figurat frumos ultima oară deși a avut o alergare nefericită. Actualmente pensionarul lui Ujvari deține condiția maximă. Și așa, are o misiune incomodă. Malnoue reprezintă un real pericol pentru el. Dacă va arăta valoarea bună, va fi foarte periculoasă, capabilă chiar să câștige. Afară din cursă nu este nici Alice.

Indicăm: BARCĂU, *Malnoue*, Alice.

A DOUA REPRIZA A PREMIULUI LISBEM

Fanatic, Paiața și Flandra se remarcă la prima vedere. Fanatic a început să galopeze. In ultimele lui exibiții, n'a lipsit dela sosire. Desigur, indiciul unei perfecte forme. Paiața s'a comportat și ea bine. Roibul, după ultima lor întâlnire, ar bara-o de puțin. Flandra va fi o candidată de seamă a cursei.

Indicăm; FANATIC, *Paiața*, Flandra.

PREMIUL ARNOTA

Mitsouko III nu va alerga. In lipsa ei rămân cu veleități Cornița, Amnar și Medardus. Amnar în actualul meeting n'a arătat mare lucru. Numai o valoare ridicată a lui pe care este puțin probabil că o va arăta îl poate pune în situațiunea de a câștiga.

Cornița primește 5 jum. kg. dela Medardus. Dacă ar fi fost vorba de distanța favorită a pensionarei lui Gabor, n'am fi ezitat. Și pe 2.200 de metri însă, la această diferență este în situațiune de superioritate față de Medardus.

Indicăm: CORNIȚA, *Medardus*.

PREMIUL LIBLING

Grajdul Hananel este bine reprezentat prin Betty, Han și Nindi. Cu deosebire prin Betty. Bleu de Roi care a arătat o valoare ridicată cu ocaziunea ultimei lui curse este un adversar de seamă pentru ea. Mai reținem șansa iepei Straja.

Indicăm: BETTY, *Bleu de Roi*, Straja.

PRIMA REPRIZA A PREMIULUI FLAM

Voe Bună a mișcat în câteva rânduri. Pensiorarul lui Dembeck merge frumos la antrenament. N'ar fi deci exclus să-și găsească cursa. Lup este principalul său adversar.

Indicăm: VOE BUNA, *Lup*.

A DOUA REPRIZA A PREMIULUI FLAM

Concurează cai cu valori nesigure. De aceia este dificilă formularea unui pronostic. Noi ne vom opri la Junte.

A fugit bine Joi. Schela și Judy îi vor da serios de lucru.

Indicăm: JUNTE, *Schela*.

CONCURENȚII PROBABILI

Pr. MONROSE — Vânzare 20.000 lei — 1500 metri (P. I.)

Tudora	39	Simon
Jagodka	49½	Cucu P.
Zefir	51	0
Li Mare	53½	x
Puișor	49	0
Miami	47	I. Huțuleag
Leoaica	46	Oprescu
Pénitence	46	Florescu
Lăncier	57	?
Țuguilă	45½	0
May Day	51	Grecu
Vigo	51	Tasim
Luțica	52	Mullot
Fanatic	45	0
Micșunea	43½	Nicodim

Premiul LISBEM — W. h'acp 25.000 lei — 1600 metri (P. N.) Repriza I-a

Alice	62	Gill J.
Tricolor	61	0
Pali	60½	0
Odihna	59½	0
Aida	58½	Enescu G.
Brânceni	58½	0
Olanita	57	Cristea R.
Garoafa II	56½	?
Olaf	56	Vincent
Monfaucon	56	Mullot
Barcău	55	Ilinca
Très Pratique	54½	V. Huțuleag.
Etelkoz	53½	0
Overbrook	53	0
Malnoue	52	Cucu
Niculae	51½	Oprescu
Hangiu	51½	Florescu
Cin'te ține	51	Iosza
Szarcsa	50½	Tasim

Premiul LISBEM — W. h'cap 25.000 lei — 1600 merti (P. N.) Repriza II-a

Talalka	64	0
Rose d'Orsay	63½	0
Molda	63½	Gill J.
Li	63	Tasim
Beauty	62½	Vincent
Silver Prinț	61½	Mullot
Meșteru Man.	61½	x
Rubin	57½	G. Horvath
Puișor	57	?
Orette	56½	Crișan
Flandra	56½	Ilinca
Fanatic	53½	Cucu
Băiețel	53½	x
Burgos	52½	?
Zefir	51½	0
Paiața	51	Oprescu
Mircioaia	49½	Florescu
Campanella	45½	Simon
Walhalla	45	x

Premiul ARNOTA 35.000 lei — 2200 metri (P. V)

Overbrook	48	I. Huțuleag
Beauty	49½	0
Răzvrătit	62½	0
Mitsouko III	63	0
Cornița	54	Cucu
Odihna	53	Grecu
Amnar	57½	Ilinca
Șoimar	60½	0
Colombo	62½	0
Medardus	59½	Cristea R.
Nae	58	Gill J.
Bravo mă	55	0

Premiul LIEBLING 20.000 lei — 1100 metri (L. D.)

Doggie	49	Grecu
Smaranda	61½	0
Han	50½	Ionescu
Jocker	49	0
Betty	61	Cristea R.
Nindi	49	Oprescu
Brânceni	61½	Gill J.
Raquette	47½	0
Straja	50½	Tasim
Garofița	49	0
Tănase	61	Florescu
Păpușa II	47½	0
Bleu de Roi	50½	Mullot
Ena	47½	I. Huțuleag
Doamna	47½	0

Premiul FLAM — W. h'cap 25.000 lei — 1500 metri (P .V.) Repriza I-a

Lup	60	Cristea R.
Dorulet	57	Cucu
Printre Toți	54½	Ilinca
Cireș	53½	Crișan
Voie Bună	53½	Mullot
Trévoux	52½	Florescu
Bold	51½	Tasim

Premiul FLAM — W. h'cap 25.000 lei — 1500 metri (P. V.) Repriza II-a

Junte	60	Vincent
Judy	58½	Tasim
Schela	55	Oprescu
Buhor	54½	Cucu
Bluff	53½	Gill J.
Princess Trix	53½	Grecu
Băețandru	51½	0

PRESA ȘI ALERGARILE DE AZI

ZIARELE	Premiul Monrose	Pr. Lisbem (repr. I-a)	Pr. Lisbem (repr. II-a)	Premiul Arnota	Premiul Liebling	Pr. Flam (repr. I-a)	Pr. Flam repr. II-a)
Universul-Sport	Pénitence Leoaica	Barcău Malnoue	Fanatic Paiața	Cornița Medardus	Betty Bleu de Roi	Voe Bună Lup	Junte Schela
Universul	Miami Pénitence	Gr. Brumar Olanita	Fanatic Burgos	Amnar Medardus	Bleu de Roi Betty	Voe bună Bold	Judy Junte
Gazeta Sporturilor	Lăncier Pénitence	Etelköz Très Pratique	Paiața Fanatic	Cornița Colombo	Jocker Bleu de Roi	Lup Bold	Junte Judy
Porunca Vremii	Pénitence Lăncier	Monfaucon Hangiu	Burgos Rubin	Colombo Nae	Betty Doamna	Bold Cireș	Junte Judy
Timpul	Vigo Pénitence	Olaf Olanita	Paiața Rubin	Cornița Medardus	Smaranda Straja	Lup Cireș	Schela Judy
Ordinea	Pénitence Jagodka	Malnoue Hangiu	Orette Flandra	Amnar Cornița	Betty Bleu de Roi	Bold Cina	Judy Junte
Cuvântul							
Evenimentul	Lăncier Pénitence	Etelköz Malnoue	Zefir Burgos	Amnar Medardus	Joker Betty	Dorulet Bold	Schela Junte
Cei mai indicați	Penitence 3 Lăncier 2 Miami 1 Vigo 1	Gr. Brumar 4 Barcău 1 Olaf 1 Monfaucon 1	Fanatic 2 Paiața 2 Burgos 1 Orette 1 Zefir 1	Amnar 3 Cornița 3 Colombo 1	Betty 3 Jocker 2 Bleu de Roi 1 Smaranda 1	Bold 2 Lup 2 Voie bună 2 Dorulet 1	Junte 3 Judy 2 Schela 2

MÂINE LA BĂNEASA TRAP

O reuniune în folosul ajutorului legionar

Se va disputa premiul Pantelimon

Reuniunea de mâine dela Băneasa Trap este afectată fondului ajutorului legionar. Toate veniturile rezultând din încasări la intrări și pariul mutual vor fi vărsate la acest fond.

Desigur, o inițiativă care nu are nevoe de sublinieri.

In fruntea programului se află premiul Dr. Pantelimon, creiat pentru cinstirea memoriei pasionatului proprietar și crescător de trăpași, Dr. Pantelimon.

Alergarea va fi disputată de o serie de vedete ale turfului nostru în frunte cu excelenta Joppa Hanover.

Celelalte curse sunt reușite. In majoritatea lor vor fugi elemente bine cotate.

CONCURENȚII PROBABILI

Premiul VEDEREA — Condiție — 21.000 lei

Lucica	1200	Voronin
Ripensia	1200	x
Pripita	1200	?
Cojeanca	1200	Drăgotescu
Lorica	1200	Gaidaev
Walewska	1260	Tassopol
Guy	1260	Cercasov
Liuba	1260	0
Liliac G	1260	Corol
Furca	1280	Dobrescu
Nearco	1300	0
Ukelele	1340	0

Premiul VARNA — Handicap — 15.000 lei

Lucefery	1700	0
As Worthy	1700	Catană
Chiot	1700	Gaidaev
Chiabur	1700	0
Cimbric	1700	0
Ropot	1700	Crotenco
Tip Top	1720	0
Lut	1720	0
Turla	1740	Drăgotescu
Sever	1740	?
Isvor T.	1740	I. Russu
Prinț Worthy	1760	0
Zanoza	1760	0
Baba Dochița	1760	?
Vito	1760	Cercasov
Victoria	1760	Corol
Halal	1760	Gram
Talisman	1780	Pavlic
Olga	1780	Crainic
Lector	1780	0
Ciuleandra	1800	V. A-sky

Premiul VERGILIU — Condiție — 18.000 lei

Dreapta	1700	Szabo
Comtesse W.	1720	0
Glonț	1720	0
Hollo	1740	Dobrescu
Bistricioara	1740	Ghinea
Joker	1740	Marinescu
Pr. Axtell	1740	0
Florita	1760	Drăgotescu
Zvon	1780	Tassopol
Columbus	1800	0
Catinca	1800	0
Sonia Worthy	1800	0
Busuioc	1800	0
Răsura	1800	Gaidaev
Dolly Worthy	1820	0
Birlic	1820	Brailowsky
Dexter Hanov.	1880	0

Premiul VENUS — Record — 30.000 lei

Champion jr.	3200	0
Talaz	3200	A. Bota
Brebenea	3200	Gaidaev
Eftin	3220	Crainic
Jarvis	3220	Ghinea
Tutun	3240	Drăgotescu
Nation	3240	Gram
Gladiator II	3240	I. Bordei
Clifford Hon.	3240	Cercasov
Gondolat II	3260	Grăjdănescu

Premiul Dr. I. PANTELIMON — Condiție — 80.000 lei

Joly	1700	Gaidaev
Iubita	1760	Drăgotescu
Gruia	1760	V. A-sky
Szeged	1760	Tassopol
Amilkar	1780	Grăjdănescu
Joppa Hanov.	1780	Cercasov
Petruș	1780	Pavlic

Premiul VERDI — Handicap — 15.000 lei

Lilia	2100	Drăgotescu
Cina	2120	Tassopol
G-ral Worthy	2120	0
Voinicu	2120	0
Cartuș	2120	Crotenco
Ikar	2120	Pavlic
Lupoaica	210	Szabo
A 1	2120	0
Veturia	2120	0
Victor	2120	Corol
Fugar	2140	V. A-sky
Dudu Gordon	2140	Gaidaev
Tais	2140	Voronin
Rozina	2140	Ghinea
Pr. Axtell	2140	0
Fusta II	2140	?
Pădureț II	2140	A. Pota
Zgomot	2180	0
Glonț	2180	0
Șoimu	2180	Gram
Pușa	2180	0
Hotin	2180	0
Pinkerton	2200	Gavrilescu

Premiul VINICIUS

Hollo	1700	0
Harry Boy	1700	0
Elena	1720	Brânzea
Tava	1720	Drăgotescu
Șoimu	1720	0
Dolly Worthy	1740	0
Eol	1740	Dobrescu
Peter Gordon	1760	?
Sonia Worthy	1760	0
Ciclop	1760	Szabo
Paj Axtell	1760	Corol
Ulis	1760	Pavlic
Străjer	1760	0
Voința	1760	Gaidaev
Cartușel	1760	Gram
Giuditta	1780	0
Torent	1800	Crainic
Kamaa	1800	0
King Worthy	1800	Ghinea
Vuet	1800	0
Anny Worthy	1820	Crotenco

Decizi[iunile] noului comitet

al Societății hipice române de trap

Noul com[...]itet al Societății Hipice Romă[...]ne de Trap a luat următoarel[...]e deciziuni:

● Numeș[...]te Conducător al Alergărilor [...]d. av. *Virgil Popescu-Novaci.*

Secretar [...] general d. *C. Murgășanu.*

Comisari [...] ai alergărilor: d-niii: *C[...]olocolof, Moroianu, C. Murgăș[...]anu* și *D. Xenopol.*

Judecăto[...]r al sosirii: d. *I. Totu*, ajuta[...]t de d. *R. Blegeanu.*

● Incep[...]ând dela data de 7 Noembrie [...]a. c. nu vor mai fi programați [...] cai ai căror proprietari su[...]nt de origină neariană.

Pentru [...]ca schimbările de proprietari [...] să nu fie fictive, trebuesc c[...]a toți proprietarii arieni cari [...] cumpără cai dela foștii proprietari nearieni să prezinte depline garanții morale asupra valabilității acestor transferuri.

Toate aceste transferuri trebuesc să fie aprobate de d. av. D. Popa, membru în comitet. Cei cari vor contraveni, vor suferi aspre sancțiuni.

● Toți proprietarii de cai de curse români, de origină etnică germană, italiană, japoneză, spaniolă sau minoritari arieni sunt invitați pentru astăzi Joi 7 Noembrie a. c. ora 9 dim., pe hipodromul Băneasa Trap, pentru a li se face importante comunicări.

● Nu mai este permis din momentul de față profesioniștilor nearieni să conducă cai de curse și să antreneze.

Informații

ERI LA [...] BANEASA TRAP

● LA E[...]VENT s'au plătit eri următoarel[...]e cote:

TRIBUNA

Beatrice[...]-Intrigant 51.

Zubr II-[...]Arama 206.

Sulfina-[...]Columbus 227.

Helen H[...]alpin-Gaby M 325.

PELUZA

Beatrice[...]-Intrigant 68.

Zubr II-[...]Arama 366.

Sulfina-[...]Columbus 209.

Helen H[...]alpin-Gaby M 1200.

● **PA[...]RIUL AUSTRIAC ridicat er[...] la 342.256 lei s'a închis.**

● ȘI-AU CORECTAT RECORDURILE:

Beatrice cu 3 secunde și nouă zecimi, înscriind 1.45 pe km.

Râuleț cu trei zecimi de secundă, noul record 1.47.9.

Zubr II cu opt zecimi de secundă, noul record 1.38.3.

Princesse Axtell cu cinci zecimi de secundă, înscriind 1.35.5.

Ulis cu o zecime de secundă, marcând 1.32.3.

Az[i] la Băneasa

● **PARI[...]UL AUSTRIAC este foarte im[...]portant. Incepe cu 276.299 le[...]i. Cum animația la joc va fi [...] mare, este probabil ca pr[...]emiul final să depășească [...] 400.000 lei.**

● ALERGARILE vor începe la ora 13.30.

● EVENTUL va funcționa în cursa a doua cu a treia (reprizele premiului Lisbem) și a șasea cu a șaptea (reprizele premiului Flam).

Ieri, la Băneasa-Trap

Favoriții au avut o soartă mai bună

— Intreitul succes al antrenamentului Andreyevsky și dubla biruință a grajdului Sterea. Intrigant pentru prima oară învingător pe turful nostru.

Reuniunea de eri dela Băneasa Trap, cuprinzând un program abil echilibrat, a repurtat un succes deplin, cele opt alergări ale zilei dând loc unor întreceri spectaculoase.

In general, rezultatele de eri au fost mai îngăduitoare cu favoriții, căci procentul lor s'a prezentat în creștere față de cel din reuniunile precedente.

Au fost deajuns totuși cele două surprize — Sulfina și Gaby M — ca pariul austriac să-și prelungească existența.

Spațiul restrâns nu ne permite să ne desvoltăm cronica, decât într'un mod foarte sumar și ca atare vom trece în revistă pe toți cei opt câștigători de eri.

BEATRICE prezentându-se în mare progres și acomodându-se perfect cu excelentul Dobrescu și-a însușit în mod categoric premiul Vestea Mare.

Din lot n'au contat decât Râuleț și Cobzar.

INTRIGANT a alergat și el în vădit progres, repurtând prima victorie de când a fost importat la noi.

D. DOBRESCU
cel mai în formă conducător român

Fiul lui Adam a avut adversari neașteptat de redutabili în Ukelele și Nearco, cari au concurat în mare progres.

ZUBR II confirmând așteptările generale și prezentându-se într'o certă ascensiune a isbutit să iasă biruitor în premiul Vâlcele, prinzând în ultimul fuleu pe Lut, care a concurat în mare revenire.

Cimbric, cu D. Botea în sulky, a înscris și el o bună performanță.

ARAMA — pe nedrept neglijată de publicul parior față de șansa ce avea — a terminat învingătoare în premiul Videle, menținându-și echilibrul în fața puternicului atac dat de Brebenea.

SULFINA al treilea pensionar al lui Vl. Andreyewsky care a trecut eri biruitor potoul — concurând la cea mai bună valoare, a terminat prima, cu un net avantaj asupra lui Vrăjitor și a Atlantidei în premiul Vulpășești.

COLUMBUS, după ultimele lui performanțe, avea o șansă de prim ordin în premiul Vlașca, pe care dealtfel a și confirmat-o în mod deplin.

Trăind depe urma avansului inițial, el n'a mai putut fi ajuns de Havana și Winsome Josedale.

HELEN HALPIN menținută în mare formă de Ghinea a triumfat în premiul Vârciorova. Pentru această victorie a fost envoie însă ca fiica lui Protector să-și egaleze recordul carierei, deoarece Princesse Axtell și Tava i-au opus o rezistență neașteptat de dârză.

GABY M a furinzat cea mai mare surpriză a zilei, adjudecându-și premiul Vădeni, în care, prin prizma ultimelor ei performanțe nu avea o șansă distinctă. Nu este mai puțin adevărat că pensionara grajdului Sterea beneficia și de prețiosul atout: corectitudinea.

Giuditta — insuficient susținută — s'a plasat a doua înaintea lui Prokator.

Rezultatele technice

806. Premiul VESTEA MARE — Condiție (1/1)
(14:11) 12.000, 3500, 1700, 800 lei

795 BEATRICE	1	1160	2.01^{3}	1.45	Dobrescu	38	51
782 Râuleț	2	1180	07^{3}	47^{9}	Corol	110	62
798 Cobzar	3	1100	07^{7}	56^{1}	Szabo	209	209
789 Gologan	4	1100	08	56^{4}	Crotenco	453	209
798 Veste Bună		1120	09	55^{2}	Gram	47	52
— Ripensia		1100	09^{3}	57^{5}	Raymer	31	22
789 Lorica		1140	13^{1}	56^{1}	Gaidaev	122	152
798 Lucica		1100	13^{3}	2.01^{2}	Voronin	169	100
789 Cojeanca		1100	20^{3}	08	Drăgotescu	89	170
— Hilda		1100	25^{3}	12^{5}	Grăjdănescu	47	52

BEATRICE (Gustav și Elen Aimee) aparține Grajdului Cemi și este antrenată de V. Andreyewsky.

Primă lei 1200 d-lui V. Andreyewsky, crescătorul iepei Beatrice.
Tribună: 38; 14, 17, 28. Peluză: 51; 17, 17, 43.

807. Premiul VINTIMIGLIA — Condiție (1/1)
(14:35) 14.000, 4000, 2000, 1000 lei

733 INTRIGANT	1	1280	2.01	1.34^{3}	Tassopol	16	19
786 Tundra	2	1260	08^{5}	42	Grăjdănescu	602	302
782 Furca	3	1240	13^{4}	47^{6}	Dobrescu	593	378
798 Fidel	4	1220	14^{8}	50^{1}	Drăgotescu	646	2010
789 Liuba		1240	15^{1}	49	Grünwald	1551	6050
784 Ukelele		1280	01^{2}	34^{7}	Ghinea	50	34
753 Nearco		1260	01^{8}	36^{7}	Cercasov	25	26

1) Dist. loc II pt. galop la sosire
2) Dist. loc III pt. galop la sosire

INTRIGANT (Adam și Ika) aparține d-lui T. Tassopol și este antrenat de T. Tassopol.

Tribună: 16; 15, 41. Peluză 19; 16, 40.
Event: Tribună 51. Peluză 68:10 lei.

808. Premiul VÂLCELE — Handicap
(14:58) 10.000, 3000, 1300, 700 lei

801 ZUBR II	1	2200	3 36^{2}	1.38^{3}	Andreyewsky	23	21
800 Lut	2	2100	36^{3}	43	Gaidaev	78	68
800 Cimbric	3	2100	38^{8}	44	D. Botea	642	500
774 Uria	4	2160	40^{5}	42^{1}	Zabelin	408	232
802 Lector		2180	41^{5}	41^{6}	Dobrescu	91	91
802 Victoria		2160	41^{8}	42^{7}	Corol	209	295
792 A 1		2240	43^{3}	39^{7}	Fischer	104	104
801 Baba Dochița		2160	44^{4}	43^{6}	Ghinea	48	48
781 Isvor T		2140	45^{1}	45^{1}	I. Russu	94	112
781 Lucefery		2100	4.01^{4}	53	Vâriar	2470	6500
801 Lucky Boy		2100	3.48	48^{6}	Komarnițky	132	175

1) Dist. loc X pt. galop la sosire

ZUBR II (Fidelity și Zorica) aparține Grajdului Nădejdea și este antrenat de A. Podoleacov.

Tribună: 23; 13, 25, 157. Peluză: 21; 16, 27, 48.

809. Premiul VIDELE — Record
(15:21) 12.000, 3500, 1700, 800 lei

788 ARAMA	1	2100	3.13	1.31^{9}	Grăjdănescu	82	82
805 Brebenea	2	2160	—	29^{4}	Gaidaev	37	32
728 Santuța	3	2120	14^{5}	31^{7}	Marcu	56	64
803 Durdulia	4	2100	16^{4}	33^{6}	Corol	319	355
799 Spic		2120	16^{6}	32^{7}	Ghinea	118	137
740 Bandit II		2100	17^{5}	34^{2}	Pavlic	88	71
784 Allah		2100	18^{5}	34^{4}	Tassopol	26	28
793 Dolly Worthy		2120	21^{1}	34^{8}	Brailowsky	5263	6050
780 Livada		2080	32^{5}	42^{3}	Toderaș	175	121

1) Dist. loc IX pt. mers neregulat

ARAMA (Saperpot și Elisabeth Mary) aparține Grajdului Sterea și este antrenată de J. Marcu.

Tribună: 82; 19, 14, 20. Peluză: 82; 32, 16, 19.
Event: Tribună 206. Peluză 366:10 lei.

810. Premiul VULPĂȘEȘTI — Performanță
(15:46) 10.000, 3000, 1300, 700 lei

775 SULFINA	1	1760	2.44	1.33^{2}	Andreyewsky	52	69
793 Vrăjitor	2	1760	46	34^{3}	Gram	332	174
780 Atlantida	3	1740	46^{2}	35^{5}	Fischer	107	82
786 Comtesse W.	4	1720	46^{5}	36^{3}	Catană	142	190
799 Bistricioara		1760	46^{6}	34^{7}	Ghinea	205	190
792 Urganda		1740	47^{9}	36^{6}	Zabelin	74	51
792 Garofița		1740	50	37^{7}	Moldovan	571	006
792 Chilipir		1700	52^{2}	41^{3}	Brailowsky	130	80
793 Tara		1760	62^{8}	38^{2}	Drăgotescu	251	381
792 Dreapta		1720	54^{1}	41^{2}	Szabo	393	161
792 Dvalin		1700	55^{7}	43^{2}	Marinescu	55	64
785 Călin		1770	51^{4}	37^{4}	Cercasov	29	39

1) Dist. loc VIII pt. că a câștigat teren în galop

SULFINA (Electric Todd și Sylvia) aparține Hergheliei Naționale Rușețu și este anrenată de A. Podoleacov.

Primă lei 1000 Hergheliei Naționale Rușețu, cresc. iepei Sulfina.
Tribună: 52; 20, 53, 34. Peluză: 69; 24, 42, 34.

811. Premiul VLAȘCA — Condiție (1/10)
(16:10) 14.000, 4000, 2000, 1000 lei

805 Columbus	1	2400	3.15	1 32^{9}	Grünwald	29	33
797 Havana	2	2180	16^{7}	30^{2}	Andreyewsky	44	42
797 Winsome Jos	3	2180	17^{6}	30^{8}	Cercasov	30	25
787 Tutun	4	2160	19	32^{1}	Drăgotescu	59	40
793 Bețiv		2100	19^{1}	34^{8}	Fischer	659	1385
724 Brenn		2120	21	34^{3}	Tassopol	121	220
778 Diadia Lul		2120	26^{4}	37^{4}	Szabo	142	138
794 Sultana		2100	34^{8}	42^{3}	Zabelin	2469	4750

1) Dist. loc VIII pt. galop la sosire

COLUMBUS (General Hanover și Colombine) aparține d-lui G. Adem și este antrenat de L. Grünwald.

Tribună: 29; 12, 12, 13. Peluză: 33; 12, 13, 13.
Event: Tribună 227. Peluză 209:10 lei.

812. Premiul VÂRCIOROVA — Handicap
(16:34) 10.000, 3000, 1300, 700 lei

786 HELEN HALPIN	1	1800	2.46	1.32^{2}	Ghinea	33	43
792 Princesse Axtell	2	1740	46^{2}	35^{5}	Corol	89	73
803 Tava	3	1780	46^{4}	33^{5}	Drăgotescu	87	138
794 Ulis	4	1820	48	32^{3}	Pavlic	82	61
785 Giovinezza II		1740	48^{1}	36^{6}	Podoleacov	26	25
775 General Worthy		1720	51^{1}	39^{5}	Crotenco	89	73
793 Luminița		1760	51^{3}	37^{3}	Gaidaev	265	133
803 Hollo		1740	51^{7}	38^{7}	Dobrescu	193	215
803 Tais		1740	57^{8}	42^{2}	Voronin	593	57
803 Harry Boy		1740	48^{4}	36^{8}	Marcu	99	63

1) Dist. loc VI pt. galopuri repetate

Tribună: 33; 13, 36, 22. Peluză: 45; 25, 45, 29.

813. Premiul VĂDENI — Handicap
(17:00) 12.000, 3500, 1700, 800 lei

795 GABY M	1	1760	2.37^{5}	1.29^{4}	Gaidaev	120	165
794 Giuditta	2	1740	37^{6}	30^{6}	Marcu	74	58
783 Prokator	3	1760	38^{6}	30^{1}	Fischer	122	123
682 Geisha	4	1720	38^{7}	32^{3}	Pavlic	73	49
773 Paj Axtell		1720	39^{1}	32^{6}	Corol	79	77
783 Kamaa		1760	39^{9}	30^{9}	Grünwald	113	80
783 Floare		1720	40^{3}	33^{2}	Drăgotescu	90	123
743 Vuet		1790	41^{8}	31^{9}	Tassopol	118	99
782 Aurica		1700	42^{5}	35^{5}	Gram	28	38
797 Busuioc		1700	44^{6}	36^{8}	Teofil	719	332
794 Catinca		1720	45^{6}	36^{3}	Ghinea	415	430
795 Peter Gordon		1720	46^{5}	36^{5}	Crotenco	79	778

Tribună: 120; 32, 23, 30. Peluză: 165; 34, 19, 29.
Event: Tribună 325. Peluză 1200:10 lei.

ATLETISM

DIRECTORATUL ATLETISMULUI

A ŢINUT IERI PRIMA ŞEDINŢA

Mişcarea atletică va fi înzestrată cu materiale

In cursul acestei săptămâni începe turneul de informare în provincie al conducerii atletismului

Suma de 500.000 lei a fost depusă la Banca Italo-Română, iar banii au şi fost expediaţi.

Ca măsură de siguranţă s'a luat hotărîrea ca banii să nu poată fi ridicaţi de casa furnizoare decât în momentul când materialele vor fi depuse unei agenţii de transport şi expediate în ţară.

Materialele vor fi depozitate la A. N. E. F. într'o magazie special amenajată, iar custode a fost numit d. Ion Ionescu.

D. ING. R. FILLITI IA PRIMUL CONTACT CU PROVINCIA

In cursul acestei săptămâni d. ing. Radu Filliti va lua primul contact cu provincia, vizitând centrele Braşov, Făgăraş şi Sibiu.

La Braşov va discuta cu d-nii: ing. Togánel, prof. Moldovanu, prof. Andricioaia, prof. G. Albrich, V. Căpăţână şi ceilalţi animatori ai atletismului din Ţara Bârsei.

Consfătuirea va avea loc la Stadionul Municipal.

Dela Braşov, d. ing. Filliti se va îndrepta spre Făgăraş, unde va avea prilejul să discute cu d-nii profesori I. Ciocan şi E. Rosală.

In sfârşit, la Sibiu delegatul Directoratului urmează să se întâlnească cu profesorii de educaţie fizică dela liceul Gh. Lazăr, liceul comercial şi şcoala normală, cpt. Anton şi prof. R. Kreisel.

CONDUCATORII SPORTULUI ATLETIC VOR FI DESCONCENTRAŢI

Ca urmare a înţelegerii luată cu organele militare, organizarea sportului românesc a obţinut ca membrii directoratelor şi mai târziu ai organizaţiilor judeţene să fie desconcentraţi, pentru ca să poată să-şi îndeplinească misiunea ce le-a fost încredinţată.

CROSSURILE ELIESCU ŞI NAŢIONAL AU FOST APROBATE

Clubul Unirea Tricolor a cerut, şi Directoratul a aprobat, desfăşurarea Crossului M. Eliescu şi H. Mușetescu, pentru Duminică 10 Noembrie.

De asemenea Directoratul a admis cererea Stadiului Român în legătură cu organizarea campionatului naţional de cross-country care urmează să se alerge Duminică 1 Decembrie pe Valea Plângerii (cartierul Bellu).

ATRIBUŢII SPECIALE

Atât la crossul M. Eliescu cât şi la crossul Naţional au fost delegaţi: d. ing. R. Filliti, în calitate de judecător arbitru, iar d. Ion Ionescu în calitate de comisar general.

O ATENŢIE SPECIALA PREGATIRII DE IARNA

Directoratul a luat în discuţie, principial, problema antrenamentului de iarnă al atleţilor bucureşteni.

Un raport amănunţit în legătură cu organizarea acestui curs va fi întocmit de d. prof. A. Lupan, urmând a fi discutat în viitoarea şedinţă

AU FOST PUSE NOUILE BAZE ALE GIMNASTICEI ROMÂNEŞTI

D. V. Mazilu, asistent la A. N. E. F. şi consilier pentru problema gimnasticei, şi-a desvoltat raportul în legătură cu problema organizării gimnasticei.

Raportul cuprinde directive cu caracter general, urmând ca amănuntele de ordin tehnic să fie alcătuite ulterior.

Problema gimnasticei trebue privită sub trei aspecte:

a) gimnastica şcolară;

b) gimnastica funcţionarilor şi muncitorilor;

c) gimnastica ţărănească care se pune pentru prima dată la noi în ţară.

Analizând condiţiile care se pun se constată că ele sunt aceleaşi pentru cele trei categorii şi anume:

a) Instalaţiile;

b) Personalul;

c) Inlesniri date practicanţilor.

Capitolul instalaţiei impune:

a) O sală de gimnastică;

b) Stadion cu pistă, instalaţii şi gazon;

c) Poligon.

Acesta este un minimum necesar.

Realizarea acestor instalaţii ar urma să se înfăptuiască în fiecare capitală de judeţ.

Va trebui să se insiste asupra aportului ce urmează să fie adus de Casa Asigurărilor Sociale care va trebui să fie interesată de acum înainte în această acţiune preventivă.

Problema personalului este tot atât de importantă; se impune

Aseară s'a întrunit în localul din str. Caragiale, Directoratul atletismului românesc.

Şedinţa publică a fost prezidată de d. Th. Popovici, fiind de faţă d-nii: prof. V. Mazilu, prof. A. Lupan, Nichifor Modest, Virgil Ludu, I. Ionescu.

D. Th. Jopovici anunţă că orîn conformitate cu dispoziţiile primite dela organizarea Sportului Românesc a luat în primire patrimoniul fostei federaţii de atletism şi a celei de gimnastică.

O FEDERAŢIE PUŢIN ACTIVA

Din datele care sunt prezentate constatăm că federaţia de gimnastică a fost departe de a avea o activitate şi ne dăm seama ce a făcut ca gimnastica să nu progreseze.

NU VOM MAI DUCE LIPSA DE MATERIALE

D. Th. Popovici anunţă că organizarea Sportului Românesc a acordat primul ajutor efectiv sportului, acordând Directoratului de atletism suma de 550.000 lei.

Această sumă a fost afectată în întregime cumpărării de materiale.

S'au comandat în Germania:

600 de suliţe.
330 de discuri.
80 ciocane.
50 greutăţi.
60 cronometre.
90 rulete.
25.000 de cuie pentru pantofi.
50 de prăjijni.

Aceste materiale vor fi împărţite pe preţul de cost fiecărui judeţ, urmând să fie înzestrate terenurile care se vor instala în fiecare capitală de judeţ, începând din anul viitor.

Toate formalităţile au fost îndeplinite căpătându-se autorizaţia de transfer.

ca A. N. E. F. să-şi schimbe structura spre a putea face faţă cererilor din ce în ce mai numeroase.

Insfârşit, să se acorde înlesniri practicanţilor la toate întreprinderile stabilindu-se un orar care să permită organizarea unui program de recreaţie fizică.

GIMNASTICA LA ŢARA

Realizarea acestei îndrăzneţe iniţiative se va putea face printr'o colaborare cu organizaţia politică legionară, prin crearea şcoalei superioare ţărăneşti, în al cărei program educaţia fizică urmează să ocupe un loc de frunte şi a cărei menire va fi să formeze instructorii în fiecare comună.

In ceeace priveşte metoda, cea suedeză se recomanda şi aceasta pentru trei motive bine cuvântate: este raţională şi fiziologică; este practică şi conduce la rezultate sigure.

Raportul d-lui V. Mazilu urmează a fi prezentat d-lui M. Stroici, în cursul acestei luni, el constituind un excelent material documentar pentru viitoarea lege a organizării sportului şi educaţiei fizice româneşti.

C. M.

Activitatea cercului de studii a Asoc. profesorilor de educaţie fizică

In cadrul săptămânalei şedinţe a Cercului de studii a Asoc. Profesorilor de educaţie fizică d. lt. col. Petre Lazăr, conferenţiar la A. N. E. F., şi-a desvoltat comunicarea „Organizarea educaţiei fizice în învăţământ".

Fostul inspector general al învăţământului educaţiei fizice a căutat să înfăţişeze strădaniile depuse de d-sa pentru a asigura acestei discipline rolul pe care-l merită.

Din datele prezentate am putut constata că organizarea învăţământului nostru şi concepţia curioasă pe care foştii guvernanţi au avut-o despre această problemă atât de discutată dar niciodată rezolvată, sunt cauzele care au determinat situaţia de astăzi.

D. conferenţiar Petre Lazăr este de părere că o bună organizare a educaţiei fizice şcolare este în funcţie de:

a) personal
b) înzestrare materială
c) propagandă
d) doctrină
e) conducere

Comunicarea conferenţiarului dela ANEF a fost urmărită cu viu interes de cei prezenţi.

ŞEDINŢA dela 5. XI

S'a luat notă de adresa „Stadiului Român", prin care se solicită organizarea unui „ciclo-cross", în aceeaş zi şi eventual pe acelaşi teren cu campionatul naţional de „cross country", care se va desfăşura la 1 Decembrie, în „Valea Plângerii".

In şedinţa de astăzi Joi 7 Nov. se va răspunde „Stadiului Român".

★

Apoi s'au discutat probleme capitale ale ciclismului, fixându-se liniile mari de trecere la lucru, pentru noua aşezare a ciclismului.

★

In şedinţa de astă seară, după ce directoratul va lua contact cu conducătorii grupărilor, se vor continua lucrările privitoare la viitorul mişcării cicliste.

TENNIS

Romanoni este cel mai bun jucător de tennis din Italia

MILANO, 6. — Deşi federaţia italiană de tennis încă n'a publicat clasamentul celor mai buni jucători de tennis, ziarele de specialitate se ocupă pe larg de ierarhia aşilor rachetei din Italia.

Deocamdată n'au fost clasaţi decât 3 jucători. Este interesant de relevat că în privinţa ordinei, toate gazetele sunt de acord:

1. Romanoni.
2. Cucelli.
3. Del Bello

Mari pregătiri pentru crossurile Mihail Eliescu şi Harry Mușetescu

Antrenamentul de ieri. Dumitru Tâlmaciu în mare formă

Suntem în plinul desfăşurării sezonului de toamnă al alergărilor pe teren variat.

După crossul Alexandru Velcovici desfăşurat acum două săptămâni şi după crossul şcolarilor, Duminica viitoare crosmanii bucureşteni vor avea de trecut unul dintre cele mai grele examene din sezon.

Este vorba de popularul cross pentru cupa „Mihail Eliescu", rezervat seniorilor, şi acela pentru cupa „Harry Mușetescu" rezervat juniorilor.

Istoria competiţiunii fiinţată de Unirea Tricolor se confundă cu aceia a crossului românesc, cupa figurând printre marile întreceri de cross-country din România.

E deajuns să arătăm că Duminică manifestaţiunea se va desfăşura pentru a 22-a oară, ca să ne dăm seama de importanţa ei deosebită.

An de an, crossul Mihail Eliescu a suscitat cel mai viu interes printre alergătorii pe teren variat, nu numai din Capitală, ci din întreaga ţară.

Mai târziu succesul a fost sporit de dublarea competiţiei cu cupa „Harry Mușetescu", cupă care completează şi face accesibil concursul celor două categorii de alergători: seniori şi juniori.

UNDE SE VOR ALERGA PROBELE

După cum am anunţat din vreme, ambele probe vor avea ca teatru de desfăşurare câmpurile din jurul hippodromului Băneasa-Trap, aceleaşi trasee pe care s'au disputat şi anul trecut.

Primul măsoară 10 km. şi va avea darul să pretindă concurenţilor în afară de efort, multă pricepere.

Cea de a doua cursă măsoară numai 3 km., şi corespunde minunat posibilităţilor unor juniori.

PREGATIRI INTENSE

Intreaga activitate de săptămâna aceasta s'a consumat în jurul concursului pentru cupa Mihail Eliescu.

Cluburile Victoria şi Stadiul Român au organizat chiar două curse de antrenament, cari au avut un deosebit succes.

In special crossul Stadiului Român, la care a luat parte şi Tâlmaciu înconjurat de cei mai buni alergători de cross din Capitală a avut darul să arate că pentru Duminecă ne putem aştepta la un concurs mare, din care nu va lipsi lupta aprigă pentru victorie.

Antrenamentul s'a desfăşurat chiar pe traseul pe care se va disputa Duminica aceasta concursul, distanţa măsurând cca. 9 km.

Afară de alergătorii de... carieră, trebuie notată prezenţa lui Vasile Firea campionul nostru naţional de marş şi mai ales aceia a d-lui Ion Ionescu, oficial de meserie şi crossman în timpul liber...

Cei doi „bătrâni" ignorând vârsta şi faptul că au alături tineri mai tari, n'au abandonat lupta acoperind cu cerbicie lungimea şi dificultăţile traseului.

Din restul concurenţilor asupra cărora trebuie să insistăm sunt: Dumitru Tâlmaciu şi juniorii Ruiu şi Stănescu.

Primul, ca totdeauna, a condus dela plecare până la sosire.

Iar cei doi juniori, deşi sunt la primele concursuri pe distanţe atât de lungi, s'au schiţat mai mult decât bine.

Totuşi merită o admonestare: e mai bine pentru ei de a nu se supune unui asemenea efort care ar putea să le aducă mai târziu neplăceri.

Să nu uite zicala bătrânească: „încetul cu încetul,...".

Iată şi ordinea în care au sosit concurenţii:

1. **D. Tâlmaciu (V. D.).**
2. **V. Teodosiu (St. R.).**
3. **N. Răşnoveanu (Venus).**
4. **Ion Tărtăreanu (St. R.).**
5. **Dinescu (V. D.).**
6. **A. Ruiu (Victoria).**
7. **V. Firea (St. R.).**
8. **N. Stănescu (Victoria).**
9. **Iorgulescu (Venus).**
10. **Ion Ionescu (C. F. R.).**
11. **Cristescu (Venus).**
12. **Manu (C. F. R.).**

„Derbyul" juniorilor provoacă un interes deosebit

In numărul nostru de eri am anunţat intenţia comitetului de organizare al atletismului bucureştean, de a organiza o cursă pe 1000 m. plat sub titulatura de „Derby" al juniorilor şi care să se dispute în pauza matchului pentru cupa României dintre Rapid şi Venus care se dispută mâine pe Stadionul A. N. E. F.

Cursa are scopul de a propaga mişcarea atletică în marele public sportiv din Capitală.

La această întrecere au fost invitate toate cluburile atletice din Bucureşti, ca să participe cu câte o echipă formată din şase concurenţi ce nu au împlinit vârsta de 20 ani.

Primii patru concurenţi din fiecare echipă vor conta în clasamentul, care se va face prin adunarea punctelor, iar echipa care va întruni cel mai mic punctaj va cuceri cupa.

CLUBURILE BUCUREŞTENE SE INTERESEAZA

Această ştire a provocat un interes deosebit în rândul juniorilor.

Cluburile Venus, Viforul Dacia şi Stadiul Român au fost primele cari şi-au anunţat participarea la concurs în mod sigur.

Deasemenea se contează pe participarea atleţilor victorişti şi ceferişti.

Dat fiind timpul scurt care ne desparte de concurs, atleţii — cari au putut — s'au antrenat pe stadionul Anef.

AMANUNTE DE ORGANIZARE

Comitetul de organizare al atletismului bucureştean, prin Directoratul atletic, a intervenit pe lângă cluburile Venus şi Rapid cât şi pe lângă Directoratul footballului de a i se asigura 40 intrări libere pentru concurenţi şi pentru un număr restrâns de oficiali.

In acelaş timp se pune în vedere atleţilor participanţi să se prezinte într'o ţinută cât mai perfectă.

Intrarea concurenţilor se va face pe poarta No. 3 din str. Isvor (Haug) la ora 14.30. Orice întârziere va atrage eliminarea din concurs.

BOX

Sâmbătă seara la Ga'ați

Ion Gorun își pune titlul în joc în fața lui Dumitru Panaitescu

Șapte matchuri de amatori completează programul din Galați

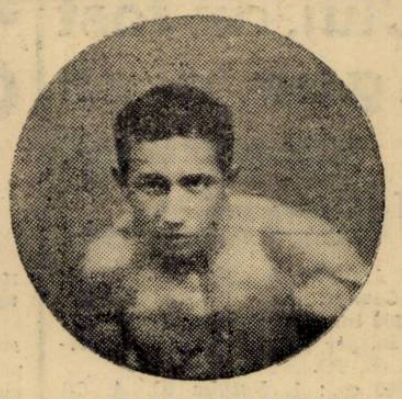

DUMITRU PANAITESCU

In sala cinematografului Odeon, gruparea „Gloria C.F.R." va organiza Sâmbăta aceasta, cu începere dela ora 21, o reuniune mixtă de box, al cărui cap de afiș este deținut de un match oficial.

Ion Gorun, campionul României la categoria cocoș, își va pune titlul în joc, în fața lui Dumitru Panaitescu, campionul României la categoria muscă și învingător al lui Valen în Angelmann, fost campion mondial.

Programul va fi completat cu șapte matchuri de amatori și va avea, în întregime, următoarea structură:

AMATORI

Vasile Boanță (Gl.)—Gh. Georgescu (T.).
Vanghele Coman (Gl.)—C. Teodorescu (Tir).
Nic. Băncilă (Gl)—Const. Tudose (T.).
Nic. State (Gl.)—Al. Radu (T.).
Nic. Tiron (Gl.)—Ilie Grigoraș (T.).
Al. Rusu (Gl.)—M. Dobrescu (T.).
Aurel Jercan (Gl.)—Ion Chiriac (T.).

PROFESIONIȘTI

Dumitru Panaitescu—Ion Gorun, match în 10 reprize a 3 minute pentru titlul național la categoria cocoș.

Se proectează

Importante matchuri în Italia

— Oldoini-De Laurentis, Cataneo-Di Curti etc. —

In Italia mișcarea pugilistică nu pare a suferi pe urma evenimentelor cari preocupă forurile politice ale peninsulei.

Promotorii italieni desfășoară o activitate febrilă și reuniunile de specialitate nu pierd teren. Se regisează la Roma, Bologna, Neapole, Milano, Florența, etc., cu o regularitate care demonstrează în mod vădit că războiul nu lasă urme în alt domeniu decât cel militar.

Zilele trecute, la Roma, De Laurentis, unul dintre cei mai buni mijlocii ai Italiei a capotat surprinzător, în fața lui Di Jorio. Cu toate acestea, învinsului nu i-au scăzut acțiunile și, în scurt timp el va fi chemat să-și încerce norocul în loturi superioare.

CAMPIONATUL ITALIEI LA SEMI-GREA

Intr'adevăr, în ciuda înfrângerii suferite, De Laurentis a fost angajat să dispute titlul Italiei la categoria semi-grea, alături de Carlo Oldoini, actualul deținător al titlului.

Matchul se dispută mâine seară la Veneția și, în ce privește rezultatul, părerile sunt împărțite.

CATTANEO PE PROGRAM

Campionul Europei la categoria cocoș, italianul Gino Cattaneo, învinsul lui Toma Aurel și Lucian Popescu figurează deasemenea pe programul de mâine seară dela Veneția.

Campion al Italiei la categoria până, Cattaneo își va apăra titlul în fața compatriotului său Di Curti un tânăr profesionist a cărui rapidă ascensiune justifică orice pretenții.

La New-York

Aldo Spoldi din nou învingător

Victor Troise i-a cedat în prima repriză

După o reintrare deloc promițătoare, italianul Aldo Spoldi, fost campion al Europei la categoria ușoară a reușit în America, o performanță la care nu se așteptau nici cei mai aprigi susținători ai lui.

Revenind la cea mai bună formă a sa, Spoldi a dispus la puncte de cel de al doilea clasat în înșiruirea înfăptuită de revista americană „The Ring" și a lăsat impresia că va juca un rol în competițiunea mondială la categoria ușoară, al cărui leader este, în momentul de față, Jenkins recentul învingător al lui Lou Ambers, boxeurul care a izbutit să întrerupă seria glorioassă a faimosului Bob Henry Armstrong, fost deținător al triplei coroane și actualmente un boxeur din massa celor mulți.

O nouă și fulgerătoare victorie vine să mărească șansele boxeurului italian. Zilele trecute, la New-York, Aldo Spoldi a trecut o nouă victimă în palmaresul său. Este vorba de Victor Troise pe care boxeurul italian l-a învins prin k. o. în prima repriză.

Norocul vine peste noapte

Ken Overlin recunoscut, pentru a doua oară, campion mondial la categoria mijlocie

Matchurile de campionat mondial „curg" în America, unde promotorii sunt în continuă fugă după senzațional.

Pentru sportivii din patria unchiului Sam, titlul suprem la categoria semi-mijlocie, după detronarea lui Bob Henry Armstrong, unul din marile fenomene ale boxului din întreaga lume, este acum apanajul a doi pugiliști despre a căror valoare nu se poate spune prea mult.

Izzy Jannazzo și Fritzie Zivic își împart onorurile în ce privește supremația în limitele unei categorii pe care fostul deținător al triplei coroane a stăpânit-o cu o autoritate demnă de reținut.

Cei doi oameni cari pretind a fi cei mai buni semi-mijlocii din lume vor avea, într'o bună zi, de dat socoteala în fața acelora cari nu au renunțat a ideia de a cuceri un titlu care, se pare, nu a încăput pe cele mai bune mâini. Și nu este exclus ca, în ziua aceia să se constate că, trofeul este departe de a se găsi în posesia celui îndreptățit să-l poarte.

Situația nu se rezumă la o singură categorie. Americanii au spirit larg și înțeleg să cauzese adversități, chiar dacă litera regulamentului nu este respectată. Exemple? Este inutil să le reamintim atâta timp cât ele se repetă cu o regularitate aproape matematică. Nu este pentru nimeni un secret, cea mai bună dovadă stă în faptul ignorării de către specialiști a valorii europenilor, că americanii nu pun prea mare preț pe boxeurii cari, în acest bătrân continent se acoperă de glorie, marcând performanțe superioare celor reușite dincolo de ocean.

Mentalitate yankee care nu poate fi schimbată nici cu prețul celor mai severe adevăruri.

Recent, americanii au consfințit drept campion mondial la categoria mijlocie, pe Ken Overlin, un boxeur care, trecând oceanul în Europa, nu a izbutit să se arate demn de adversarii din Europa. Thil l-a ridiculizat și alți pugiliști în compania cărora a încercat să se reabiliteze, l-au învins categoric.

Astăzi, Ken Overlin este recunoscut campion mondial la categoria mijlocie pentrucă într'un match disputat la New-York a întrecut la puncte, în 15 reprize pe Mike Steve Belloise, un boxeur bun, fără îndoială, dar care nu a izbutit, la niciun moment să se ridice până la nivelul candidaților la titlu.

In perspectivă

Campionatul Italiei la toate categoriile

Merlo Preciso și Giusto care a repurtat recent o semnificativă victorie în Germania, sunt asaltați de promotorii italieni cari le oferă un match pentru titlul național la toate categoriile.

Cei doi protagoniști nu sunt însă dispuși, deocamdată, să încerce acest event și deaceia fac destul de mult nazuri.

Ambii pretind că nu sunt încă gata spre a lua pe umeri responsabilitatea impusă celor cari vor trebui să încrucișeze, la un moment dat, mănușile cu Max Schmeling, actualul campion al Europei la toate categoriile și fost deținător al titlului suprem.

Pare-se însă că, în cele din urmă, cei doi boxeuri indicați să dispute titlul Italiei la toate categoriile vor accepta oferta făcută și se vor întâlni în cadrul unei reuniuni ce se va organiza la Roma.

NEVRARGYL
Dr. BOUSQUET
CALMEAZĂ IMEDIAT DURERILE DE CAP ȘI ORICE NEVRALGII
IN CUTII A 3 TABLETE ȘI 20 TABLETE

VOLLEY - BASKET

Un singur set a desemnat pe campioana de volley din Constanța

Constanța, 5 (Dela corespondentul nostru). — In fine, după multe etape și peripeții în care timp echipele locale și-au disputat întâetatea pentru locul de fruntași în soccerul local, campionatul regional de wolley-ball a luat, Dumineca trecută, sfârșit.

Șapte echipe, au încercat să sdruncine de fiecare match, situația clasamentului, fiecare luptând pentru consolidarea în locurile respective.

Dar fiecare dispută, s'a bucurat de istoricul ei, surprizele nelipsind nici ele, de pe urma cărora, au profitat spectatorii, în general 800 la număr, vechii și conștiincioșii „clienți" ai terenului C. F. R. — cari au avut bucuria să asiste la partide dramatice.

Dacă în tur, clasamentul a cunoscut oarecari clarificări, după fiecare etapă, în schimb, returul a ironizat complect această situație, pentrucă nu fără exagerare vom adăoga că, situația campionatului local, a decurs până la ultima etapă, în jurul unui set....

Și iată de ce. Așa cum ziarul nostru a pus la curent totdeauna pe cititori, felul în care a continuat activitatea wolley-balistică la Constanța, a reamintit într'un număr trecut, situația în care se afiă fruntașa clasamentului, A. S. Marina I — urmată la egalitate de puncte de A. S. Constanța, dar care avea toate matchurile disputate.

Și atunci, rămânea soarta clasamentului, pendinte de rezultatul întâlnirii dintre A. S. Marina I — Elpis.

Pentru aceasta, au fost nevoie de două etape. Prima terminându-se nedecisă, din cauza întunericului, ambele echipe părăsind câmpul la egalitate de seturi: 15—10; 12—15.

Dumineca trecută, a avut loc disputarea ultimei etape.

Matchul început în nota de dominare a Elpisului, care s'a văzut la un moment dat avantajat cu 5 puncte diferență, s'a terminat până în urmă cu victoria Marinei — care a părăsit terenul, învingătoare și campioană.

Rezultatul celor trei seturi: 15—10; 12—15; 15—13.

CLASAMENTUL

A. S. Marina I	12	11	1	11 p.
A. S. C-ța	12	10	2	10
Elpis	12	6	6	6
A. S. Marina II	12	6	6	6
S. P. M.	12	3	9	3
E. F. A. și C. F. R.	Eliminate B. C.			

Incidente la Constanța

Se desființează secția de volley a Elpisului?

Constanța, 5. — In decursul matchului Elpis—A. S. Marina I — iscându-se un incident produs de jucătorul Tache Nicolau (Elpis) care a părăsit terenul nemulțumit de arbitrajul d-lui Sorin Beiu, când punctajul era la 13—13, jucătorii ceilalți, solidarizându-se, au hotărît părăsirea terenului.

Conflictul aplanat în parte, partida a continuat până la sfârșit, fără jucătorul în cauză, care a fost elimiant din district, pentru purtare necuviincioasă față de conducătorul partidei, care e în același timp și președintele districtului local.

E al doilea caz, când jucătorii Elpis-ului se dedau la necuviințe pe teren, prima oară fiind capabil de aceasta jucătorul Niculae Simu — eliminat din sânul grupării.

In urma celor de mai sus, comitetul grupării se va întruni într'o ședință zilele acestea, hotărînd situația care se deschide în urma dispensării de cei 2 jucători.

Am vrea ca până la urmă să se ajungă la o înțelegere, pentrucă meritoasa grupare Elpis, de care a depins până în ultima etapă situația campionatului local, să nu dispară dintre echipele de wolley locale și așa puține, ca număr.

CICLISM

Dela Directoratul Ciclism

—Înștiințare—

Președinții grupărilor sunt invitați pentru azi, Joi, la ora 20 și 50, a fi prezenți la conducerea acestui directorat, în str. Gogu Cantacuzino No. 33, etaj II.

Convocare

Sunt convocați la redacție astă seară, următorii alergători:

Silivestru și Beckman la ora 6 și 30.

Norhadian și Maria Nicolescu la ora 7.

„VICTORIA“ CONTINUA LA CLUJ...

Toţi jucătorii români din Cluj, au fost legitimaţi într'un singur club

Cum este organizat sportul în teritoriile cedate Ungariei...

BRAŞOV 6 (dela corespondentul nostru). — *D. A. Gàllfy, delegatul comisarului guvernului a fixat noulle norme de organizare al footballului în Ardealul cedat.*

Astfel toate echipele trecute pe teritoriul cedat vor lua parte în campionate repartizate după cum urmează:

GRUPA I

Grupările districtului Cluj: 1. *N. A. C. (CAO);* 2. *Törekvés (Stăruinţa Oradea;* 3. *Szatmári S. E. (C. S. Satu-Mare);* 4. *Nagyhányai S. E. (C. S. Baia Mare);* 5. *Kolozsvári Atletikai Club (C. A. Cluj).* 6. *Kolozsvári Bástya S. E. (Cetăţuia-Cluj).*

GRUPA II

Grupările din districtul regiunei săcueşti: 1. *C. S. Tg. Mureş.* 2. *Harghita (Odorheiu).* 3. *Sf. Gheorghe (dacă se va prezenta). (N. R.: s'a prezentat).* 4. *Gheorgheni.* 5. *Christur.* 6. *C. S. Muncitoresc (Tg Mureş).* 7. *Oşorheiu.* 8. *Miercurea Ciuc.* 9. *Reghin.*

Primele două clasate ale acestor grupuri vor institui un turneu-baraj, al căror câştigători vor promova în Divza A, iar ultimele două clasate vor retrograda.

CAMPIONATELE DISTRICTUALE

Districtul Cluj: 1. *K. M. A. V. S. E. (echipa căilor ferate dela Cluj).* 2. *K. M. S. C. (echipa muncitorilor clujeni).* 3. *K. K. A. S. E. (echipa angajaţilor comercial).* 4. *Husos S. E. (echipa măcelarilor).* 5. *III Ker. F. C. (Circ. III.* 6. *Dési Pörekvés (Stăruinţa-Dej).* 7. *Haggibor.* 8. *K. A. C. II (echipa B. a C. R. c).* 9. *Bástya II (Cetăţuia B.).*

Districtul Oradea: 1. *Egyetértés (Inţelegerea).* 2. *Kolping.* 3. *Villamos mürek (Electrica).* 4. *M. A. Y. (C. F. ungare).* 5. *Vasas (Ferar).* 6. *N. A. C. II (c. A. o. B).* 7. *Törekvés II (Stăruinţa B).* 8. *Salonta Mare.*

Districtul Satu Mare: 1. *Stăruinţa (Satu Mare).* 2. *C. A. Carei.* 3. *N. S. E. II.* 4. *Sz. S. E. II.*

Primi doi clasaţi ai districtului Cluj şi primii clasaţi ai districtelor Oradea şi Satu Mare vor promova direct în Divizia B.

UN CLUB NOU

Jucătorii cât şi conducătorii, în majoritatea lor, ai grupării Uranus, ce a activat în cadrul campionatului districtual la Turda, s'au reorganizat, sub acelaşi denumire, la Cluj. Ei au cerut chiar admiterea grupării în campionatul districtului Cluj, cerere rămasă până acum nerezolvată.

VICTORIA N'A MURIT

Intre reprezentanţii clubburilor româneşti din Cluj, a intervenit un acord, în sensul fuzionării tuturor jucătorilor români într'o singură grupare, ce probabil va păstra numele de „Victoria“, cel mai vechi club sportiv românesc din Cluj, care există încă din 1912.

CUPA UNGARIEI

Federaţia maghiară de football şi-a exprimat dorinţa de a avea printre participanţii în Cupa Ungariei şi echipele mai mari din Ardealul cedat. De aceea l-a însărcinat pe d. Barosay Iván, preşedintele acestei competiţii, să găsească modalitatea realizării acestui plan.

S'AU URCAT PREŢURILE

La matchurile din Ardealul cedat, federaţia maghiară a găsit o ingenioasă metodă de a urca preţurile. In acest sens, ea a dat un comunicat, în care specifică, sub formă de rugăminte, că ar dori ca nivelul sportiv al formaţiilor ardelene să fie mai ridicat. Astfel, în primul rând, e nevoie de înzestrarea materială a grupărilor. De aceea federaţia ungară a crezut de cuviinţă să stabilească, la matchuri o suprataxă de 20 fill ri (6 lei) pentru locuri de tribună şi de 1 filleri pentru peluză. S'a impus, chiar, ca grupările mai bogate să cedeze din echipamentul lor, formaţiilor mai sărace.

PREŞEDINŢI NOUI

Iată şi noui preşedinţi de cluburi din Cluj:

Clubul sportiv muncitoresc: Dr. Deutscher.

Clubul angajaţilor comerciali: Geréb Cornel.

Clubul ceferiştilor: Lörintz Sándor.

Clubul atletic: Szücs Elemér.

Clubul Dermata: Kinizsi Sándor.

Clubul măcelarilor: Krikosa Gyula.

Echipa uzinei electrice: Joris Zoltán.

Clubul Haggibor: Kassler Ignác.

CICLISM

Federaţia ciclistă maghiară, sub preşedenţia d-lui dr. Bertalan Toth, a hotărît să se amâne pentru la primăvară, concursul jubiliar ciclist, ce se va desfăşura pe ruta Budapesta-Cluj.

Cu această ocazie d. dr. Toth a făcut următoarele declaraţii ziariştilor:

„Am hotărît amânarea pentru la primăvară. Pentrucă vrem să dăm acestui concurs toată amploarea unei manifestaţii sportive, şi ceeace urmărim, în deosebi, este anexarea sportului ciclist ardelean patriei, într'un cadru sărbătoresc. In aceste vremuri nu putem da manifestării importanţa ce i s'ar cuveni.

Pe de altă parte, vremea neprielnică ne dă puţine speranţe ca cei mai buni ciclişti unguri să poată rezista urcuşului Pietrii Craiului“.

Apoi d. dr. Toth dă asigurări că se va ocupa personal de organizarea ciclismului în Ardealul cedat, în care scop va face călătorii de informare la Cluj şi Oradea.

ATLETISM

La Cluj, pe stadionul „Şoimii“, în organizarea Clubului Atletic a avut loc Duminică un concurs de propagandă, la care au luat parte, pe lângă câtiva valoroşi atleţi unguri ce fac parte din armata de ocupaţie dela Cluj, precum şi câtiva atleţi români dela „Şoimii“, ulterior înscrişi la C. A. C.

Rezultatele, destul de bune, au fost următaorele:

100 m.: 1. *Csopalky (B. Pesta) 11.8.* 2. *Musaffer (C.A.C.) 12.* 3. *Czukor.*

400 m.: 1. *Csopaky (B. P.) 53.6.* 2. *Bürger (C.A.C.) 54.6.* 3. *Marotky (B. P.).*

800 m.: 1. *Butyka (C. A. C.) 2.10.4.* 2. Grosan *(C. A. C.) 2.11.* 3. *Friedmann (C. A. C.).*

1500 m.: 1. *Butika (C. A. C.) 438.6.* 2. Grosan *(C. A. C.) 4.40.6.* 3. *Strök (C. A. C.).*

Greutate: 1. *Krasznay (F. T. C) 13.84.* 2. Schneider *(C. A. C.) 10.73.* 3. *Musaffer (C.A.C.) 9.98.*

Disc: 1. *Kraszway (F. T. C.) 36.65.* 2. *Czukor (C.A.C.) 30.62.* 3. Sulix *28.80.*

Inălţime: 1. *Czukor (C.A.C.) 1,71.* 2. *Şerban (C.A. C.) 1,69.* 3. *Riesler (Hazzibor) 1,61.*

Triplu-Slat: 1. *Csopaky (B. P. 13,05.* 2. *Musaffer (C. A. C.) 13.04.* 3. *Czukor)C. A. C.) 12,95.*

PROBE FEMENINE

100 m.: 1. *Csak (C. A. C. 14.* 2. *Szilagy (C.A.C.) 14,2.* 3. *Nagy (C. A.C.) 14.2.*

Inălţime: 1. *Csak (C. A. C.) 1,28.* 2. *Toth 1,28.* 3. *Máthé 1,24.*

Lungime: 1. *Toth 4,35.* 2. *Nagy 4,32.* 3. *Csak 4,32.*

Greutate: 1. *Medreal 8,23.* 2. *Keresztes 7,95.* 3. *Csak 7,49.*

Disc: 1. Medrea I *26,83.* 2. *Keresztes 22,94.* 3. *Gaal 19,50.*

Emil Coroiu

La primăvară, rugbyul se va juca în toate sectoarele Capitalei

Un nou teren în Parcul Vergului şi un campionat al Juniorilor

In noua reorganizare a sportului românesc, rugbyul păşeşte spre extinderea şi popularizarea dorită.

D. I. C. Petrescu, directorul acestui sport, înconjurat de oameni pricepuţi, cu dragoste de muncă şi cu concepţii noi va începe după un program bine studiat difuzarea acestui sport în mase.

AJUTORAREA CLUBURILOR EXISTENTE

Contrar foot-ballului, rugbyul este un sport frumos, unde nu se câştigă.

Cluburile fac sacrificii enorme pentru a avea în bună stare echipamentul, articolul de primă necesitate, care astăzi e foarte costisitor. Nu mai vorbim de celelalte cheltueli.

Majoritatea cluburilor nu-şi pot satisface această nevoie şi atunci apelează la jucători, care nu toţi pot răspunde favorabil apelului. Cluburile sunt astfel nevoite să apară pe teren, cu echipamentul uzat. Până la sfârşitul matchului, el devine de nerecunoscut.

Directoratul Rugbyului cunoscând aceste neajunsuri din fondul cel va primi, va ajuta cluburile în proporţie cu starea lor materială.

Spre a nu fi speculate de reprezentanţii articolelor de sport, directoratul va apela la Legiune, care va confecţiona cele trebuincioase din material românesc şi le va vinde cluburilor cu preţuri convenabile, rezolvând astfel o problemă de prim ordin.

TERENURI IN CELE PATRU SECTOARE

O altă piedică în calea desvoltării rugbyului a fost lipsa de terenuri.

Până în prezent, prin sârguinta cluburilor avem următoarele terenuri: Velodrom (Vif. Dacia), T. C. R. şi Triunghiul (C.F.R.).

Odată cu isbânda legionară s'a redat rugbyului Parcul U.F.S.R. fastul leagăn al acestui sport, unde se vor amenaja trei terenuri şi unde se va da posibilitate de antrenament cluburilor Victoria, Sportul Studenţesc şi R. C. 13.

Mai rămâne sectorul II Negru, unde nu se joacă rugby. Directoratul a intervenit şi a obţinut un teren în Parcul Vergului care după amenajare va fi dat Stadiului Român.

Cluburile vor fi împrăştiate pe sectoare astfel:

Sectorul I Galben: (Velodrom) Viforul Dacia.

Sectorul II Negru (Parcul Vergului): Stadiul Român.

Sectorul III Albastru: Tennis Club Român.

Sectorul IV Verde (U.F.S.R.): Victoria, Sportul Studenţesc şi R C. 13. Teren Triunghiu (Grivita) C. F. R.

Având la dispoziţie aceste terenuri, cluburile au datoria să muncească fără întrerupere, la propagarea rugbyului în sectoarele respective, în special în rândul tineretului.

Directoratul va numi pentru fiecare teren îndrumători tehnici, cari vor da primele noţiuni noilor adepţi, vor supraveghea activitatea cluburilor şi forma jucătorilor.

UN CAMPIONAT AL JUCATORILOR

In primul rând, şi pe bună dreptate, forul conducător s'a gândit la tineret, căruia începând dela primăvară i-se va rezerva un campionat, în care tinerii, bine instruiţi, îşi vor disputa întâietatea într'un cadru sportiv, rezolvându-se astfel lipsa de noi cadre.

ŞI IN ŢARA

După ce în Capitală situaţia va fi limpezită şi totul va merge spre bine, se va trece imediat la difuzarea acestui sport în ţară.

Vor fi trimise mai întâi în oraşele principale câte două echipe spre a face jocuri de propagandă, apoi se vor înfiinţa noi cluburi cărora directoratul le va da tot concursul.

Dacă în trecut nu s'a ajuns, la extinderea dorită a rugbyului, de astăzi înainte, oamenii noi din conducerea Sportului Românist Legionare, vor aduce sportul la locul meritat.

FLORIN BRATAN

2-2 Varşovia la egalitate cu Danzig

Varşovia. — Pe stadionul din localitate s'a disputat — cu ocazia primei aniversări a Guvernământului Poloniei — un match între selecţionatele oraşelor Varşovia şi Danzig. Jocul s'a disputat pentru cupa oferită de Guvernatorul Varşoviei.

Rezultatul a fost un draw: 2:2, însă Danzig a fost superior net şi numai un penalty acordat în ultimul minut gazdelor i-a răpit victoria.

EXEMPLE

(Urmare din pag. I-a)

putea angaja antrenori ne-autorizaţi.

Evident, o măsură similară s'a luat şi la noi, dar a rămas pur şi simplu pe hârtie. Mai mult chiar, unele grupări sunt antrenate de persoane care nici nu poartă această titulatură. Sunt simpli jucători, care primesc un plus de salariu — infim, firește— şi îndeplinesc şi funcţiunea de antrenor.

O situaţie anormală, care caracterizează o stare de lucruri tot atât de anormală, în footballul românesc. Niciodată nu a fost reglementată la noi această problemă a antrenorilor sau dacă s'au încercat — recent, din iniţiativa unui singur om — problema a rămas tot nerezolvată pentrucă federaţia nu a putut impune grupărilor antrenorii care pot funcţiona.

Sperăm însă, că lucrurile se vor aranja într'un viitor foarte apropiat, după cum se va rezolva şi problema jucătorilor pe care ne permitem să-i numim „jucători-cabotini“ sau „eterni nemulţumiţi“.

Brandrabura, Slivăţ şi Sadowsky pot juca mâine...

Cea de a patra finală a Cupei României se dispută pe stadionul A. N. E. F. Iată o precizare inutilă la urma urmelor. Ceeace este însă util de precizat e faptul că în ciuda celor scrise în altă parte matcul de mâine a avut dela început fixat terenul de disputare şi acesta a fost stadionul A. N. E. F.

Incă un lucru interesant de remarcat este acela în legătură cu formaţiile, pe care le vor alinia echipele mâine.

Intr'adevăr, Venus şi Rapid au menţinut şi pentru matchul acesta convenţia prin care au voe să utilizeze pe toţi jucătorii lor indiferent dacă au mai jucat anul trecut în competiţia Cupei României.

Astfel, Venus poate utiliza pe Bandrabura, iar Rapid pe Sadowski şi Slivaţ.

DIRECTORATUL FOOTBALLULUI

INŞTINŢARE

Toţi legionarii cari au practicat footballul sau cari au fost sub orice formă sprijinitori sau conducatori de grupări, precum şi toţi acei pe cari îi interesează buna organizare a mişcării footballului, sunt rugaţi în interesul acestei organizări, pentru crearea unui organism de activitate şi de control intens pe întreaga ţară, să anunţe Directoratul Footballului, str. Batiştei Nr. 33 Bucureşti, arătând: Localitatea, numele, adresa, profesiunea, vârsta, data intrării în Legiune şi recomandarea şefului legionar al judeţului sau garnizoanei.

Directorul Footballului
Valeriu Negulescu

Matchul Italia-Ungaria din 1 Decembrie se va disputa la Genova

Budapesta, 6 (Serviciul nostru special). — Federaţia italiană de football, într'o scrisoare, a anunţat MLSz, ca matchul dela 1 Decembrie dintre reprezentativele Italiei şi Ungariei se va disputa la Genova.

Cu această ocazie federaţia italiană a propus şi arbitrii matchului.

Aceşti arbitri sunt următorii: **Beranek** (Germania), **Wüttrich** (Elveţia) şi **Bannes.**

Hans Ravache învingător în „Marele premiu San Paolo“

Marele Premiu San Paolo, care s'a disputat zilele trecute în Brazilia a fost câştigată de Hans Ravache, care a câştigat nu numai în categoria rezervată trăsurilor de 500 ccm., dar şi în cursă de viteză, care s'a alergat pe un traseu de 160 de km. Victoria lui este cu atât mai semnificativă cu cât la start au mai fost prezenţi 11 alergători americani.

Editura Societăţii Anonime „Universul“, Bucureşti, Str. Brezoianu No. 23—25 — România

BIBLIOTECA „ASOCIAȚIUNII" SIBIIU

Taxa poștală plătită în numerar conform aprobării dir. generale p. t. t. nr. 24.464/939

2 LEI

UNIVERSUL

8 PAGINI

308-1940

Redacția și Administrația: Palatul „UNIVERSUL" str. Brezoianu 23—25. Telefon Centrala 3.30.10; Redacția 5.72.81 Redactor responsabil EUGEN DUMITRESCU

Proprietar: „Universul" S. A. Adm.-delegat: STELIAN POPESCU înscris sub No. 167 Trib. Ilfov

Nr. 308. — Anul III BUCUREȘTI.—Sâmbătă 9 Noembrie 1940

ABONAMENTE: Pentru grupări sportive 1000 lei anual

1 an LEI 500
6 luni LEI 270
3 luni LEI 150

De ziua Regelui

Țara e în sărbătoare.

Serbăm ziua Vlăstarului regal. Arhanghelul Mihail, ocrotitorul atâtor jertfe la care a fost supus, în ultimul timp, tineretul român, este, tot odată, patronul celui mai tânăr Rege al pământului românesc.

Să-i cinstim sărbătoarea.

Tânărul Rege își serbează ziua numelui, în mijlocul

M. S. REGELE MIHAI I

țării care-l ovaționează din tot sufletul liber de astă dată. Noua viață de Stat face, prin această sărbătorire, Regelui Mihai I-iu, cel mai frumos dar dela descălicatul întâiu în sânul nației legionare.

Se înfrățesc, astăzi, serbările înălțătoare ale zilei Sceptrului regesc cu ziua spadei Arhanghelului Mihail.

Sportivii români urează Majestății Sale o Domnie prosperă, în cadrul unei armonii, pe care ei speră să o constitue, cât mai curând, alături de frații lor năpăstuiți din afara hotarelor nefirești.

VENUS și F. C. RAPID se întâlnesc astăzi în „ultima finală"?

La A. N. E. F. un match record, cu tradiție splendidă și verificată riguros

Azi după amiază pe A.N.E.F. începe, la ora 14.30 cea de a patra finală a Cupei României între Venus și Rapid.

Iată ce e nou în istoria acestui episod, care poate nu va fi epilogul celei mai pasionante întâlniri, pe care a editat-o vreodată footballul nostru.

Ce s'ar mai putea spune, a patra oară, despre un match, care a fost prezentat complet de trei ori până acum — și care nu poate fi decât așa cum a fost în totdeauna: dinamic, pasionant, vertiginos; o luptă mare așa cum a fost mereu.

Tradiția matchurilor Rapid-Venus este o realitate rezistentă. Cu atât mai interesantă și mai puternică în matchurile eliminatorii.

Întâlnirea a fost prezentată sub toate aspectele și privită sub toate unghiurile posibile. La ce bun o repetare de lucruri cunoscute de toată lumea.

Recordul bătut de această finală este și el un element cunoscut și analizat. Nimic; nimic nu a scăpat criticei. Este o „revelație închisă" — pentru a relua acest termen complet — această cea de a patra finală a Cupei României.

Aproape nici în formații nu sunt noutăți.

D-lui Mielu Petrescu, arbitrul, echipele vor alinia — cu mici excepții — aceleași formații din precedenta întâlnire.

RAPID: Sadowski, Slivaț, Lengheriu; Vintilă, Rășinaru, Moldovanu; Sipos, Bogdan, Baratky, Gavrilescu, Jurcă.

VENUS: David, Sfera, Negrescu; Bandrabura, Feraru, Lupaș; Ene, Ploeșteanu, Humis, Petea, Iordache.

Reproșuri pentru Cupa României....

„STIMATA DOAMNA",

Arta epistolară e iar la modă. Poate pentrucă este mai ușor de spus unele lucruri, când întrebuințezi acest stil epistolar, care este mult mai familiar decât oricare altul.

Cer scuze de la început. Îți scriu stimată doamnă pentru a-ți face reproșuri. Mă vei întreba desigur cu ce drept îți fac aceste reproșuri. Din punctul de vedere feminin ai dreptate. Nu-i frumos să faci reproșuri unei

(Continuare în pag. 3-a)

Incidentele dela jocul Sp. Studențesc-Gloria

Vinovații au fost stabiliți și pedepsiți, iar sancțiunile ratificate de conducerea Sportului Românesc

Patru jucători suspendați pe câte una, două și trei luni, iar restul pedepsiți cu mustrare. — Contestația GLORIEI a fost respinsă și rezultatul omologat

De aseară, cazul matchului Sportul Studențesc-Gloria a luat sfârșit.

In urma anchetei Directoratului pentru footbali prin comisia campionatului național, vinovații incidentelor de Duminică au fost stabiliți și sancționați, iar Conducerea Sportului Românesc — după cum ne-a declarat aseară directorul footballului, d. av. Vică Negulescu — a ratificat aceste sancțiuni, după care decizia a fost făcută publică.

Sancțiunile sunt acele pe care C. C. N. le-a dictat pe baza rapoartelor delegatului federal și arbitrului, pe baza constatărilor membrilor comisiei, care se găseau pe teren, și în conformitate cu regulamentul existent.

Iată textul deciziei comisiei campionatului național:

Comisiunea:

Asupra celor constatate din raportul arbitrului, delegatului federal, precum și din cele observate de membrii comisiunei aflători pe teren;

Având în vedere că jucătorul Volintir Ioan din gruparea Gloria s'a făcut vinovat de provocare de scandal (recidivă), fapt încadrat și pedepsit de art. 380 din R. A.;

Având în vedere că jucătorul Igna Petru din gruparea Gloria s'a făcut vinovat de provocare de scandal, fapt încadrat și pedepsit de art. 376 cobinat cu art. 380 din R. A.;

Având în vedere că jucătorul Mladin Eugen din gruparea Gloria s'a făcut vinovat de provocare de scandal, fapt încadrat și pe-

(Continuare în pag. 2 a)

RIPENSIA CERE 200.000 LEI PENTRU MARKSTEINER

Am anunțat acum câteva zile că jucătorul Marcu-Marksteiner dela Ripensia a plecat în Ungaria, după ce a comunicat — în prealabil — federației și grupării Ripensia.

Echipa timișoreană a anunțat oficial la Directorat fuga lui Marksteiner și a comunicat pretențiile pe care le are.

Timișorenii cer pentru deslegarea lui suma de 200.000 lei.

DIRECTORATUL FOOTBALLULUI

INȘTIINȚARE

Toți legionarii cari au practicat footballul sau cari au fost sub ori ce formă sprijinitori sau conducători de grupări, precum și toți acei pe cari îi interesează buna organizare a mișcării footballului, sunt rugați în interesul acestei organizări, pentru crearea unui organism de activitate și de control intens pe întreaga țară, să anunțe Directoratul Footballului, str. Batiștei nr. 33, București, arătând: localitatea, numele, adresa, profesiunea, vârsta, data intrării în Legiune și recomandarea șefului legionar al județului sau garnizoanei.

Directorul Footballului
VALERIU NEGULESCU

football football football football football football football

Astăzi se desfăşoară

Două matchuri

in campionatul cat. I Seria III districtuale

In cadrul campionatului districtual se desfăşoară astăzi două întâlniri de mare importanţă între formaţii di ncat. I Seria III.

IND. IUTEI—CARMEN

Astfel pe terenul Iuta, se întâlnesc gazdele cu prezumtivul (şi sigurul) campion al seriei, Carmen.

Profitând de faptul că întâlnirea se desfăşoară pe teren propriu, Ind Iutei va încerca să fie un obstacol dificil de trecut.

Faptul că a reuşit Duminică să învingă net formaţia aviatorilor pe chiar terenul acestora, o îndreptăţeşte să-şi pună speranţe în rezultatul întâlnirii.

Carmen ne-a dovedit însă, în compania ultimului adversar, că nu are adversari în serie.

Privit prin prizma celor de mai sus, matchul va prilejui o luptă strânsă.

Favorit: Carmen.

Intâlnirea va începe la orele 10 sub conducerea d-lui Tănase T.

VIF. DACIA—LEONIDA

Actualul leader al seriei are o grea misiune, adversarul său fiind unul din cei mai tari din serie.

După recenta înfrângere suferită din partea Carmenului Viforul are neapărată nevoie de o victorie.

Ceva mai mult, în caz de înfrângere, ar ceda imediat locul actualului său adversar.

Având avantajul terenului, credem că Vif. Dacia va învinge.

Conduce d. Mircea Cruţescu.

Intâlnirea are loc la orele 11 pe terenul Veldrom.

Iată clasametnul seriei în forma lui de azi:

Vif. Dacia	6	4	0	2	25:16	8
Leonida	5	3	2	0	16: 5	8
Ind. Iutei	6	3	1	2	18:11	7
Carmen	3	3	0	0	24: 4	6
Militari	5	3	0	2	15:13	6
S. E. T.	6	2	1	3	13:15	5
Metropola	6	1	0	5	8:30	2
Arsenal	7	1	0	6	10:35	2

Olympia

şi-a alcătuit echipa care va juca la Iaşi

Olympia susţine Duminică un match destul de dificil la Iaşi.

In tabăra alb-negrilor s'au făcut, unele modificări.

Adoc a fost cedat Universităţii astfel ea va fi înlocuit cu Bermoser.

Mâine la ora 13.30 cu rapidul Unirea va face deplasarea la Iaşi, următoarea echipă: Stănescu, Bermoser, Catană, Constantinescu, Gain, Ion Vasile, Crăciunescu, Valica I, Cornel Niculescu, Rădulescu, Dinescu.

Rezerve: Florea şi Copeţ.

Caravana va pleca sub conducerea d-lor Mircea Cruţescu şi Crăciunescu.

Deschiderea

RAPID (jun.)-VENUS (jun.)

amical

Deschiderea celei de a 4-a ediţie a Cupei României va fi furnizată de juniorii protagoniştilor, care se întâlnesc într'un match amical.

Matchul începe la orele 12.30 şi va fi condus de d. Mitran.

Juventus şi Turda

sustin Duminică două matchuri decisive

Duminică dimineaţa se dispută pe terenul Venus, un frumos program cuplat divizionar B.

Juventus întâlneşte pe A. S. Constanţa iar Turda pe D. V. A.

Importanţa reese prin faptul că A. S. Constanţa n'a jucat în acest campionat la Bucureşti, astfel că toţi sportivii vor căuta să-i vadă, având mari şanse să se fixeze la loc de cinste.

Eşecul înregistrat de roş-albaştrii în faţa Franco-Românei îi va determina pe jucători să se reabiliteze pentru a-şi recăpăta creditul de care se bucurau.

Evident că atunci n'a fost decât un simplu accident, care nu vom mai avea ocazie să-l mai înregistrăm.

Eri după amiază, „campionii" au încheiat pregătirile, după care jucătorii au făcut bae şi masaj.

Barbaiani nu va reintra nici în acest joc deoarece se resimte încă în urma accidentului suferit.

A. S. Constanţa va avea de înfruntat acelaş „unsprezece" care a jucat şi Duminică.

TURDA SE ANTRENEAZA ASTAZI

Turda face astăzi un ultim antrenament urmând ca tot astăseară să-şi alcătuiască echipa.

In formaţie s'au produs unele defecţiuni, deoarece doi titulari au fost loviţi în matchul dela Constanţa.

Ei vor fi înlocuiţi cu doi juniori din bogata pepinieră a echipei dela Ghencea.

Laromet şi Biruinţa joacă astăzi în folosul Ajutorului Legionar

Prima grupare districtuală care a luat frumoasa iniţiativă să contribue pentru Ajutorul Legionar, este Laromet.

D. ing. Cătănescu, preşedintele asociaţiei a luat această iniţiativă, reuşind chiar să obţină aprobarea ca matchul să se dispute pe terenul propriu. Intâlnirea având un caracter deosebit este patronată de d-nii directori Simion Ştefănescu şi comandor Cantacuzino-Paşcanu, oameni de mare iniţiativă, cari au înţeles totdeauna să contribue în mare măsură la propăşirea sportului în masele muncitorimii. Tot atât au contribuit şi conducătorii grupărei Biruinţa, cari alături de Laromet au dat primul semnal în acest sens.

Intrarea pe teren se va face pentru toată lumea prin poarta din str. Episcopul Vulcan, intrarea fiind benevolă.

Credem că publicul va fi cât mai numeros, fiecare înţelegând să contribue la această frumoasă iniţiativă.

Ostilităţile vor începe la ora 10.

Mitran Paraschiv (A.S.C.A.M.) a fost împrumutat Gloriei C.F.R. (Galaţi)

Mitran Paraschiv cel mai bun jucător al grupărei A.S.C.A.M. a fost împrumutat Gloriei C.F.R. El a fost legitimat şi va juca chiar Duminică.

Este o achiziţie fericită care va întări simţitor atacul gălăţenilor.

Astăzi se dispută

două restanţe în Cupa României:

Crişana-Ripensia la Arad şi Electrica-C.F.R. la Timişoara

Timişoara, 7. (Prin telefon). — Deşi la un moment dat matchul de cupă Electrica-C.F.R. fusese fixat pentru 7 Noembrie, jocul n'a avut loc astăzi pentru că grupările au revenit şi au cerut ca partida să se dispute la 8 Noembrie, adică mâine Federaţia a acceptat cererea astfel că restanţa de cupă va avea loc mâine după amiază.

RIPENSIA LA ARAD

A doua şi ultima restanţă a Cupei României se consumă tot astăzi, la Arad

Finala Cupei de anul trecut umbreşte, desigur, în totul, importanţa minoră a disputei dela Arad.

Tot ceeace poate însemna pentru spectatori această întâlnire, este demonstraţia de football pur pe care o va face Ripensia. Compania Crişanei CFR este o prea slabă mângâiere pentru arădani.

Ex-campionii sunt prea puternici pentru a se îngrijora de rezistenţa slabă ce o vor opune gazdele.

Şi apoi Ripensia emite îndrituite pretenţii pentru titlul acestui an. O formă impecabilă şi ultimele rezultate reuşite îndreptăţesc pe timişoreni să spere într'un rezultat cu scor mare, de care, de altfel, nici nu are nevoie.

Crişana CFR se va mulţumi cu o frumoasă lecţie de football, mai ales că în ultimul a dovedit o echipă de formă vădită.

Favorit incontestabil rămâne deci Ripensia, ce se va califica uşor în optimi, urmând drumul spre finală.

Va arbitra d. Sepi.

Vinovaţii au fost stabiliţi şi pedepsiţi

Urmare din pagina I-a

depsit de art. 380 combinat cu 362 din R. A. (circumstanţe atenuante);

Având în vedere că întreaga echipă a grupării Gloria din Arad a contribuit la menţinerea acestui scandal;

Având în vedere că jucătorul Marinescu Marin din gruparea Sportul Studenţesc s'a făcut vinovat de lovirea adversarului (ripostă) fapt încadrat şi pedepsit de art. 279 din R. A. al. b.;

Având în vedere că întreaga echipă a grupării Sportul Studenţesc s'a făcut vinovată de atitudinea nesportivă în timpul jocului;

Având în vedere modul în care a fost condus jocul de către d. arbitru Manole Vlahu;

Având în vedere contestaţia grupării Gloria Arad, contestaţie introdusă în legătură cu deciziunea arbitrului;

Că această contestaţie nu poate fi admisă în fond întrucât în conformitate cu prevederile art. 13 din regulamentul de joc, deciziunile arbitrului sunt inapelabile, şi în consecinţă

DISPUNE:

Pedepseşte jucătorul Volintir Ioan din gruparea Gloria cu ridicarea dreptului de joc pe trei luni;

Pedepseşte jucătorul Igna Petru din gruparea Gloria cu ridicarea dreptului de joc pe două luni.

Pedepseşte jucătorul Mladin Eugen din gruparea Gloria cu ridicarea dreptului de joc pe o lună.

Pedepseşte jucătorul Marinescu Marin din gruparea Sportul Studenţesc cu ridicarea dreptului de joc pe 30 zile.

Pedepseşte jucătorii: Constantinescu Mihail, Befa Teodor, Mitan Const., Constantinescu Gh., Drăgan Al., Bărbulescu Andrei, Berariu Marius, Mihăilescu Ioan, Ştefănescu Traian şi Popescu Gh. din gruparea Sportul Studenţesc, precum şi jucătorii Gerold Ferdinand, Pintea Pavel, Siclovan Ioan, Micola Ludovic, Lupuţiu Ion, Pop Aurel, Henegar Ioan şi Mercea Gh., din gruparea Gloria Arad, cu mustrare.

Transmite întregul dosar Comisiunii Centrale a Arbitrilor spre a dispune în legătură cu conducerea jocului.

Respinge ca inadmisibilă contestaţia grupării Gloria din Arad şi omologhează jocul cu rezultatul de pe teren, 2—1 în favoarea grupării Sportul Studenţesc.

SPECTACOLE SAPTAMANALE

Teatre

OPERA ROMÂNĂ: Balul mascat.
NAŢIONAL: matineu: Ion al văduvei; seara. Icarii de pe Argeş.
STUDIO V. ALECSANDRI: Capul de răţoi.
SĂRINDAR: matineu: Oraşul nostru; seara: Ia seama Giacomo.
COMEDIA: matineu şi seara: Tâlharii.
REGINA MARIA: matineu: Papa se lustrueşte; seara: Hoţii.
LIGA CULTURALĂ: Lipitorile satului.
LUPTA ŞI LUMINA: matineu: Lie-Viorie: seara: soacra şi nora.
CĂRĂBUŞ (Savoy): matineu şi seara. Curaj, Tănase.
ALHAMBRA: matineu şi seara: Târgul sărutatului.
TEATRUL ION VASILESCU: matineu şi seara. [illegible] de [illegible]

Cinematografe

SCALA: Marie Antoinette.
CARLTON: Luna de miere la Paris şi urna nou.
ARO: Cetatea tăcerii şi Jurnal nou.
CAPITOL: Infernul Deşertului şi jurnal.
TRIANON: Geronimo.
SELECT: La răscruce de vânturi.
FEMINA: Primul bal.
ARPA: Geronimo şi jurnal.
PALAS BULEVARD: Prizonierele destinului
REGAL: „Ispita unei nopţi" şi jurnal U. F. A.
ROXY: Pygmalyon; Jurnal Ufa.
BITOLIA (fost Rialto): Ingeri cu feţe murdare şi Viaţa e un joc.
ELYSÉ: Strada 42 şi revista Jubileul Gândăcel.
FRANKLIN: Sudan şi Necunoscuta dela Monte-Carlo.
FORUM: Pericolul roşu şi S-au cunoscut şi s'au iubit.
OMNIA: Viena cântă Viena dansează: Aventurile lui Huchlebery Fynn şi trupa de reviste Titi Mihăilescu.
BIZANTIN (Bd. Elisabeta 2): Brigada Nordului şi Omul cu masca de fier.
AIDA: Femei în alb şi Dincolo de ziduri.
AMERICAN: Tunelul. Balalaica şi jurnal românesc.
BARCELONA: Sudan şi Femei condamnate.
CARMEN: Oameni de secrificiu şi Vestul sălbatec.
COTROCENI: Omul cu masca de fier şi Zenobia cu Bran şi Stan, jurnal vorbit în româneşte.
DICHIU: Moartea obosită şi Andy Hardy cowboy.
DACIA: Zarina şi Agentul mascat.
DIANA: Plăcerea nebunilor, Ucigaşul din Oregon şi artişti.
EDISON: Bengali şi Brigandul.
FLORIDA: Oraşul blestematilor şi Dragoste în surdină.
GRAND: Comoara din Insula Piratilor (operă completă) şi jurnal ONT
ILEANA: S'au cunoscut şi s'au iubit şi Andy Hardy milionar.
IZBANDA: Bel-Ami şi Casa de corecţie
LIZEANU: Comoara din Insula Piratilor (operă completă) şi ansambiul de artişti Georgescu-Iaşi.
LIA: Fetiţele au crescut şi Adevăr cu orice preţ.
LUCIFER: Se lasă noaptea şi Tigrul din Arizona.
LILLY (Şoseaua Giurgiului nr. 3): Visul unei prinţese şi Gorilă.
MARCONI: Şarja morţii, Romanţa şi trupă de reviste M. Bejan.
MARNA: Balalaica. Ameninţări şi trupa de reviste Titi Mihăilescu.
MODEL: Mezalianţa şi Ora fatală.
MIORIŢA: Stânca de mărgean şi Jertfa supremă.
NERO: Fetiţele au crescut şi Umbra morţii.
NONI: Nu sunt criminal şi Stan şi Bran „Aviatori".
ODEON: Câştigătorul Derbiului şi Melodia iubirii.
PELEŞ: Rivalii şi Mireasa fugară.
PARIS: Camarazi de zbor şi Salvatorul Vestului.
PACHE: Carnavalul Alb şi Viaţa e un joc.
RAHOVA: Lanţuri sfărâmate şi Balalaica.
REX: Balalaica şi Coarnele sunt eterne.
SPLENDID: Cleopatra şi Eroina.
TOMIS: Elizabeth şi Essex Florin Capsali în Dansuri româneşti
UNIC: Fetiţele au crescut şi Adevăr cu orice preţ.
UNION: Pacific şi Stan şi Bran în Eroi fără voe.
UNIREA: Miezul nopţii şi Tarzan în exil.
VOLGA: Cavalcada Hollywoodului şi Aproape de cer.
VOLTA BUZEŞTI: Steaua din Rio şi Agentul G intră în acţiune. Jurnal de război.
VENUS: Hotel pentru femei. Andy Hardy milionar şi jurnal.
VERGU (Şos. Mihai Bravu 221): Brigada Nordului; Insula Ocnaşilor.

Football football

Spectatori, suporteuri, jucători și arbitri

Pentru a doua oară în cursul acestui campionat se produc scandaluri. Indiferent dacă aceste scandaluri au fost sau nu de proporții mari, cert este că cele două etape s'au caracterizat tocmai prin incidentele petrecute în decursul matchurilor.

*

Cauza ?

Sau cauzele ?

Jucătorii și arbitrii de o parte, suporteurii fanatici, de rea credință, care instigă jucătorii contra arbitrilor și contra adversarilor, de alta.

*

Este un fapt cert că cele mai multe scandaluri pornesc din tribună ; sunt exemple dintr'un trecut apropiat.

Adversitatea prea exagerată care există între anumite cluburi nu se tranșează pe teren, adică acolo unde totul se poate rezolva pe cale sportivă, ci în tribune, de către suporteurii cei mai numeroși și mai agresivi și pe cale direct brutală.

Pentru noi, problema disciplinară nu se pune atât pentru jucători și arbitri, cât pentru acești suporteuri, acești „sportivi" instigatori, care denaturează cel mai mult sensul sportului. Ei constitue problema cea mai grea pentrucă pe ei este foarte dificil să-i disciplinezi. Ar fi o soluție prin intermediul cluburilor; ele ia această sarcină, dar nu putem garanta că vor avea sorți de isbândă.

Este foarte dificil, pentrucă la noi, spectatorii — și anume categoria la care ne referim — deși cazul este general pentru București — au făcut dovada celei mai curioase mentalități.

In general, la un match încurajează echipa mai slabă. Și nu se poate ceva mai firesc decât aceasta. Dar nu se limitează numai la aceasta. Se merge departe — și aici își fac apariția suporteurii de care vorbeam mai sus, care încarcă atmosfera și antrenează într'o psihoză nefericită până și pe cei mai pașnici și obiectivi spectatori. Echipa mai bună apare în aceste momente drept o formație de barbari și toată lumea se pornește contra ei

*

Contra ei și contra arbitrului care conduce și care oricât de bine ar conduce tot n'ar reuși să mulțumească tribunele.

Și starea nervoasă din tribune se resfrânge în mod fatal asupra câmpului de joc.

Arbitrul este urmărit pas cu pas și niciun gest al său nu scapă ochiul de argus al tribunei.

Conducătorul trebue să fie atent la joc, dar atenția îi este sustrasă și de tribună. Căci oricât de mare i-ar fi stăpânirea de sine tot nu s'ar putea concentra numai asupra jocului.

Mai ales că nervozitatea începe să pună stăpânire și pe jucători, care devin din ce în ce mai agresivi. Situația, condițiunile sunt aceleași pentru jucători și pentru arbitri.

Este momentul în care se produc două greșeli ; a arbitrilor și a jucătorilor, toți târâți spre nervozitate de tribunele neînțelegătoare sau rău intenționate.

*

Odată produs inevitabilul, restul urmează curgător. Greșelile abundă de o parte și de alta.

Numai un pas mai este până la declanșarea scandalului și cei care-l doresc nu pierd ocazia.

*

Evident, un om poate greși; deci și arbitrul, pentrucă este omenesc. Și mai ales în condițiunile în care este silit — la noi — să conducă un joc.

Și aceasta recunoaștem noi, scuzându-i pe cei mai mulți dintre arbitri, care — în plus — apar și ca oameni incorecți.

Insă și aceștia își au vina lor. Ne referim la cei insuficient pregătiți și lipsiți de autoritatea necesară unei asemenea misiuni. Vina este și a comisiei. Fără discuție. Dar ne așteptam ca acești „cavaleri ai fluerului" să fie într'adevăr cavaleri, să-și recunoască incompetența și insuficiența calităților și să se retragă.

Dar nu au făcut-o și aceasta este tot ceea ce le reproșem. Ca și comisiei, pentrucă n'a făcut ea acest lucru.

Iar acuzațiile de incorectitudine le taxăm drept puerile pentrucă — în afară de faptul că cei mai mulți arbitri își au o situație civilă la care nu vor renunța niciodată din cauza arbitrajului — este imposibil ca astăzi, când opera de moralizare a țării este în plină desfășurare, SĂ EXISTE UN SINGUR OM CARE SĂ INDRĂZNEASCĂ SĂ FIE INCORECT.

Asemenea lucruri se întâmplau într'un trecut apropiat când se exercita o anumită influență asupra arbitrilor, oameni care putea fi loviți foarte ușor în viața lor particulară, și când înscenările prin presă — destul de frecvente — urmau ca o consecință firească.

Astăzi însă, sportul a rupt-o cu acest trecut și are tot dreptul la libertate; la o libertate descătușată de jocurile de culise.

Și o va avea.

*

Revenind la răspunderile scandalurilor, vom repeta ceea ce am afirmat — în numărul nostru de eri : că există o categorie de jucători care prin atitudinea lor direct nesportivă și totdeauna contra deciziilor arbitrilor, creiază o anumită atmosferă în care atrag și pe jucătorii liniștiți. Pentrucă ori cât de tari ar avea nervii, va veni un moment când va fi imposibil să-i stăpânească. Instigația își face apariția din două direcții : din tribune și dinspre unii jucători Nu de puține ori am văzut o jumătate din echipă care asista liniștită la scena provocată de cealaltă jumătate, pentruca după puțin timp să se alăture colegilor săi.

*

Sunt exemple categorice pe care nu le poate nega nimeni.

Și pentru a încheia, vom releva un alt aspect al... terenului.

„Jucătorii care gesticulează veșnic" contra deciziilor arbitrului influențează mult tribunele. Mai mult chiar : parcă aceste gesturi sunt dinadins făcute pentru a ridica spectatorii contra arbitrului.

Ori, arbitrii — și aici se vede lipsa lor de autoritate neglijarea regulilor de joc — tocmai pe aceștia nu-i sancționează. In schimb pedepsesc maximum pe jucătorii a căror mână a fost atinsă de balon (situație contrară celei când mâna atinge balonul).

Și este în dauna lor, pentrucă gesturile cabotine irită spectatorii și-i pornesc contra arbitrilor.

Când acești cabotini vor fi disciplinați sau eliminați, se va vedea ce rol determinant au în încărcarea atmosferei și în provocarea scandalurilor.

*

Rezumând cele de mai sus, vina se împarte în felul următor :

1 — Suporteurii fanatici

2 — Jucătorii cabotini

3 — Arbitrii.

*

Și acum, iată de ce privim lucrurile altfel, prin prisma aceasta: pentrucă am trăit de multe ori situația jucătorului, și spectatorului și cunoaștem aceia a arbitrului.

N'am fost și nici nu sunt arbitru, dar am fost jucător și sunt spectator.

Și nu trebue mai mult pentru a judeca altfel, adică în cunoștință de cauză, actele jucătorilor, arbitrilor și spactatorilor.

PETRE GAȚU

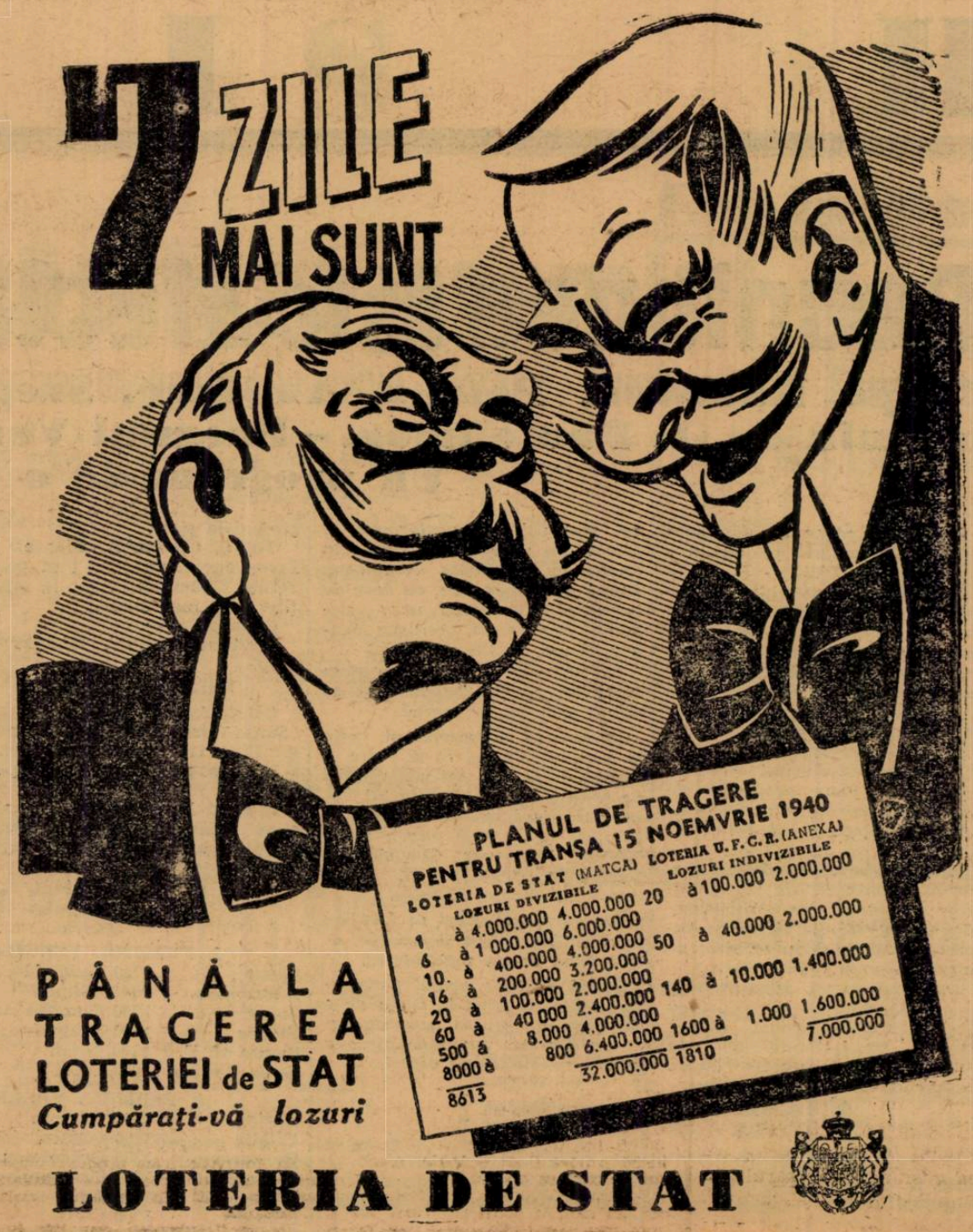

Reproșuri pentru Cupa României

(Continuare din pag. I-a)

doamne. Să nu crezi că nu știu că pe o femee nu e bine să o atingi nici cu o floare. Totuși. Găsesc că meriți reproșurile pe care ți le face toată lumea.

Mai întâi ești snobă. Mai snobă chiar decât Cupa Angliei, care are dreptul să fie așa cum este și să se poarte aristocratic. Genealogia ta recentă te face o burgheză fără pretenții în timp ce trecutul ei strălucit dă dreptul Cupei Angliei să fie o lady.

Cu toate acestea te-ai încăpățânat să bați cel mai frumos record din cariera ei. Patru matchuri pentru o singură finală ! Trebue să recunoști că te-ai purtat ca o soție de bancher, care a vrut să dea o serată mai frumoasă decât soția primului ministru.

*

Inainte de a discuta despre comportarea ta în ediția de anul trecut, e bine să remarc un lucru, care ar putea să-ți aducă mai multe neajunsuri.

Incăpățânarea aceasta de a copia Cupa Angliei dovedește că ești o ireductibilă filo engleză. Și asta nu este recomandabil pentru un continental lucid. Știu, desigur, că este un simplu capriciu feminin, dar oricum nu e recomandabil.

Văd că am devenit mai moralist decât un preot catolic convins că ține predici sincere. Și în loc să-ți fac reproșuri iți dau sfaturi. De care nu ai desigur nevoe pentrucă știi să greșești și singură. (Stimată doamnă ai arătat că ești prea emancipată ca să nu fi citit pe Pitigrili).

*

Vina principală care ți se aduce este că nu vrei să te hotărăști pentru Venus sau Rapid. Oscilezi ca o pendulă și nu te declari. Ce e mult strică. Inchipuește-ți că în loc să ai numai după finală șampanie ai avea în fiecare zi. Te-ai plictisi.

Ceeace este mai grav e că nu ai niciun argument serios. Nu poți spune că nu cunosti pretendenții. Ai stat trei ani la Rapid (și asta este o exagerare în felul ei) iar pe Venus îl cunoaște toată lumea astfel că este exclus să nu-l știi.

Poate te-ai plictisit să fii mereu cucerită de Rapid (nu-i așa că ce e mult strică) dar atunci de ce nu vrei să rămâi cu Venus?

„La donna e mobile...". In morala burgheză versul acesta este o acuzație pentru inconstanța feminină, care este un păcat. Pentru o Cupă onorabilă versul devine un elogiu căci inconstanța e o virtute. Un an la un club, anul viitor la altul... Este ceea ce poate fi mai onorabil în morala Cupelor. Pentrucă o Cupă trebue să fie Voltairiană. Deviza ei e variația.

*

Iată încă un lucru pe care trebue să-l recunoști. Nu ai imaginație. Vei protesta zadarnic. Nu poți falsifica istoria. In cariera ta nu ai fost cucerită decât de Ripensia și F. C. Rapid. Ce orizont limitat! E adevărat că Xavier de Maistre s'a mulțumit cu o călătorie în jurul camerei sale, dar acesta este un act de imaginație prin el însuși și în niciun caz nu poate să fie o scuză pentru tine.

Ai avut de trei ori ocazia să faci cunoștințe noi, dar le-ai ratat în mod destul de puțin inteligent.

Știu că ești de altă părere. Cele trei sute șasezeci de minute de joc constituesc pentru tine un titlu de glorie. Iartă-mă că îți produc o desilusie. Ești foarte încrezută și nu știi să observi. Pentrucă altfel ai fi observat până acum că nici Venus nici Rapid nu te vrea. Deși te-ai dus la cel mai mare institut de înfrumusețare (atelierul de cupe și medalii... numele îmi scapă dar îl pot afla de pe factura reparației tale, care costat aproape 5.000 lei) nu mai ești dorită nici de feroviari, nici de venusiști.

Normal și onorabil ar fi ca astăzi să te decizi pentru unul din cei doi pretendenți. Te asigur că el va refuza să se numească fericitul ales. Fericirea l-ar costa aproape 100.000 lei și. Este oricum prea scumpă.

Sunt însă convins că nu vei fi nici de data aceasta rezonabilă.

Nu vreau să te necăjesc dar să-ți spun ceva autentic. M'a rugat ieri seara târziu un prieten să-i dau un bilet de intrare. Nu mai aveam nici unul dar i-am promis în modul cel mai serios unul pentru cea de a cincea finală.

In speranța că de data aceasta nu voi fi obligat să dau prietenului meu biletul promis cu toată sinceritatea, te salut stimată doamnă respectuos și plictisit".

— n. g. s. —

Azi la Sibiu: Universitatea Mica

In cadrul Diviziei Naționale A astăzi se dispută un match și anume la Sibiu între Universitatea și Mica. Matchul este foarte interesant și poate aduce o victorie a localnicilor. Formațiile pe care le prezintă cele două grupări sunt de forțe sensibil egale, iar avantajul terenului prezintă un atout destul de important pentru universitari.

UNIVERSITATEA: Boros; Medrea II, Adoc; Maghiaru, Joja, Sângeorzan; Țăranu, Coman, Dumitraș, Medrea III, Coracu.

MICA: Pop; Iancu, Lungu; Teodorescu, Fusoi, Pascu; Chereșlădeanu, Marian, Cociuban II, Pop, Ivănescu.

CITIȚI CONTINUAREA RUBRICEI DE FOOTBALL IN PAGINA 6-a.

H I P I S M

Azi la Băneasa Trap

Reuniunea este afectată ajutorului legionar

Joppa Hanover, Petruș, Amilkar, Szeged, Gruia, Iubita și Joly dispută clasicul premiu dr. I. Pantelimon. — Premiul Venus cea mai mare probă de fond a anului. Un program de o factură excepțională

Reuniunea ce se va desfășura astăzi după amiază pe hipodromul Băneasa Trap — începând dela orele 13.30, prezintă o semnificație excepțională, putând fi socotită printre cele mai importante din actualul meeting.

In afara faptului că programul ce cuprinde este de o factură excepțională, dar scopul reuniunei de astăzi este de natură să insufle o neprecupețită adeziune din partea publicului sportiv bucureștean, toate încasările rezultate din intrări și pariul mutual fiind afectate ajutorului legionar.

Aceatstă lăudabilă inițiativă trebue să primească din partea tuturor sportivilor cea mai desăvârșită îmbrățișare și nu ne îndoim că va lipsi cineva dela această frumoasă manifestare.

Revenind asupra programului de astăzi, vom revela pe primul plan importanța probă clasică premiul Dr. I. Pantelimon, în care vor concura o serie dintre cei mai valoroși performeri ai alergărilor noastre de trap, în frunte cu excelenta campioană Joppa Hannover, care va avea de înfruntat adversitatea unor elemente ca: Petruș, Amilkar, Szeged, Gruia, Iubita și Joly.

La diferentele din program lupta lor pentru întâetate se anunță deosebit de aprigă.

Deopotrivă de interesant este și premiul Venus, care poate fi socotit drept cea mai mare probă de fond a anului. La startul lui, vor concura elemente cu verificate state de servicii cum sunt: Clifford Hannover, Gondolat II, Tempo D, Gladiator II, Eftin, Jarvis, Brebenea, Kundry.

Restul programului se menține la nivelul probelor principale, adică fiind de un real interes.

Pariul austriac având perspectiva ridicării până la suma de o jumătate de milion, constitue și el un deosebit punct de atracție pentru reuniunea de astăzi.

Cine va câștiga?

Premiul VERGILIU

Cai în formă: toți afară de Benito H. P.

Șansa hârtiei: Glonț (0) Florita (2,4) Bistricioara (3,2).

Glonț are o ultimă performanță bună, în baza căreia ar putea obține acum victoria, date fiind și avantagiile ce primește.

Florita și Bistricioara îi vor fi adversare periculoase, capabile oricând să profite depe urma unor eventuale greșeli ale fiului lui Gordon Peter.

Indicăm: GLONT. *Florita*.

PREMIUL VEDEREA

Cai în formă: Nearco, Furca, Liliac G, Liuba Walevska

Șansa hârtiei:

Nearco a alergat foarte frumos ultima oară. când e înscris dealtfel și excelentul record de 1.36.7. Dacă repetă cursa de Miercuri, elevul lui Cercasov nu poate scăpa victoria

Walevska, care se află în mare progres și Liliac G au șansele următoare.

Indicăm: NEARCO *Walevska, Liliac G.*

PREMIUL VARNA

Cai în formă: Cimbric, Lut, Isvor T, Baba Dochița. Victoria. Olga

Șansa hârtie: Lut (0), Cimbric (0,3), Baba Dochița (0,4. Olga (0,6).

Lut își vine în cea mai bună formă. Cu valoarea arătată ultima oară, apare drept o bună afacere, bineînțeles dacă o repetă.

Cimbric a mers și el în mare progres de formă ,dar este un cal pe care nu se prea poate conta. Deaceia îi vom prefera la plasă pe Olga și Baba Dochița.

Menționăm șansa lui Talisman. Dacă va merge corect, nu-i exclus să câștige.

Indicăm: LUT. *Baba Dochița. Olga.*

PREMIUL DR. I. PANTELIMON

Cai în formă: toți.

Șansa hârtiei: Joppa Hanover (0) Joly (0,2) Petruș (0,6).

Campioana Joppa Hanover suportă un dificil handicap de a da 100 de metri lui Joly, care mai are și avantajul de a pleca singură dela start.

Totuși, excelentei fiice a lui Peter The Brewer nu i se poate refuza întâetatea, chiar în situațiile cele mai dificile.

Ca atare...

Indicăm: JOPPA HANOVER, *Joly.*

PREMIUL VENUS

Cai în formă: toți.

Șansa hârtiei: Clifford Hanover (0) Eftin (1) Gladiator II (1,2).

Un spectacol pasionant în perspectivă.

Clifford Hanover este de altă clasă decât lotul ce i se opune. In plus este un fondist verificat. S'ar cuveni deci să recolteze victoria.

Va avea însă adversari foarte incomozi în Eftin, Gladiator II, Tempo D. și Kundry.

Indicăm: CLIFFORD HANOVER *Eftin* Gladiator II.

PREMIUL VERDI

Cai în formă: toți afară de Lilia, Tais, Zgomot

Șansa hârtiei: Hotin (0) Ikar (0,2) Rozina (0,6).

O alergare foarte deschisă, în care incidentele de parcurs vor avea un cuvânt hotărâtor.

Cu șanse bine conturate sunt: Cina, Ikar, Rozina, Princesse Axtell, Hotin și Cartuș.

Prima a deceptionat mereu, în ciuda valorii arătate la exercițiile de dimineață.

Cartuș și Ikar vor fi avantajați și de faptul că pornesc în fruntea plutonului.

Rozina, Princesse Axtell și Hotin au de partea lor constanța de performanțe.

In aceste condițiuni este extrem de greu de ales. Ne vom limita la o simplă impresie.

Indicăm: HOTIN, *Princesse Axtell*, Rozina

PREMIUL VINICIUS

Cai în formă: toți

Șansa hârtiei: Vointa (0) Paj Axtell (0,4) Cartușel și Eol (0.6).

Altă cursă grea. Mult mai grea decât pare la prima vedere. Au șanse. Vointa, Paj Axtell, Cartușel și Eol.

Prima dacă se găsește bine și va fi condusă cu convingere poate câștiga.

Paj Axtell și Cartușel sunt primii ei adversari.

Nici Eol nu trebue neglijat cu valoarea bună este oricând capabil să furnizeze pe învingător.

Indicăm: VOINȚA, *Paj Axtell, Cartușel.*

Concurenții declarați oficial

1. PREMIUL VERGILIU — Condiție — 18.000 lei

Glonț	1720	Tassopol	31^{9}	$^{1}33^{5}$	36	$^{2}35^{7}$	$^{2}42^{4}$	40
Bistricioara	1740	Ghinea	33^{9}	$^{3}37^{6}$	46^{8}	37	34^{7}	43^{2}
Joker	1740	Dumitrescu	34^{7}	(37^{5})	$^{4}37^{8}$	$^{3}36^{7}$	44^{1}	44
Florita	1760	Drăgotescu	31^{5}	35^{2}	$^{22}32^{4}$	33^{9}	$^{1}34$	42^{4}
Benito H. P.	1780	Gram	29	$^{3}32^{5}$	$^{2}34^{8}$	$^{3}32^{7}$	$^{4}35^{3}$	44^{7}
Sonia Worthy	1800	Corol	30	$^{4}36$	35^{1}	$^{4}35^{3}$	$^{3}41^{5}$	44

2. PREMIUL VEDEREA — Condiție — 21.000 lei

Lucica	1200	Voronin	—	—	—	64^{8}	2.01^{2}	—
Pripita	1200	Ghinea	—	—	—	—	—	—
Cojeanca	1200	Drăgotescu	—	—	59^{1}	58^{2}	2.04	—
Walewska	1260	Tassopol	47^{3}	58^{6}	$^{3}48^{8}$	$^{1}47^{3}$	44^{4}	—
Liuba	1260	Gaidaev	51^{8}	49^{7}	52^{3}	47^{7}	49	—
Liliac G	1260	Corol	45^{9}	48^{5}	$^{4}46^{5}$	$^{4}49^{1}$	$^{2}45^{9}$	—
Furca	1280	Dobrescu	45^{2}	—	—	(50^{9})	$^{3}47^{6}$	—
Nearco	1300	Cercasov	38^{9}	$^{2}38^{9}$	46^{5}	(46^{6})	(36^{7})	—

3. PREMIUL VARNA — Handicap — 15.000 lei

Lucefery	1700	Toderaș	—	—	56^{3}	51^{3}	53	—
Chiabur	1700	Szabo	42^{1}	51^{8}	54^{5}	50	52^{7}	55
Cimbric	1700	D. Botea	41^{8}	opr.	48^{7}	(50^{4})	$^{3}44$	52^{3}
Ropot	1700	Crotenco	42^{7}	44^{4}	47^{4}	47^{9}	$^{4}46^{6}$	54
Lut	1720	Gaidaev	41^{3}	—	47^{7}	47^{1}	$^{2}43$	52
Isvor T.	1740	I. Russu	39^{1}	50^{5}	50^{2}	50^{6}	45^{1}	53
Baba Dochița	1760	Ghinea	39	42^{8}	49^{3}	$^{3}42$	43^{9}	52^{4}
Victoria	1760	Corol	40^{8}	43	$^{4}46^{2}$	$^{4}43^{1}$	42^{7}	53
Talisman	1780	Pavlic	38^{7}	43^{1}	41^{9}	43	desc.	54^{2}
Olga	1780	Crainic	40^{6}	$^{1}40^{6}$	47	$^{4}43^{2}$	$^{3}42^{5}$	52^{6}

4. PR. DR. I. PANTELIMON — Condiție — 80.000 lei (Repr. I-a)

Joly	1700	Gaidaev	28^{7}	32^{3}	$^{2}30^{8}$	35^{2}	(29^{8})	31
Iubita	1760	Drăgotescu	26^{7}	29^{6}	34^{8}	$^{1}27^{9}$	38^{1}	34
Gruia	1760	V. A-sky	25^{1}	$^{2}27^{4}$	27^{9}	$^{4}33^{9}$	27^{9}	31^{8}
Szeged	1760	Tassopol	25^{3}	$^{3}27$	$^{1}30^{9}$	$^{2}27$	26^{2}	31^{6}
Amilkar	1800	Grăjdănescu	21^{7}	$^{1}26^{4}$	$^{4}25^{3}$	27^{4}	26^{7}	33
Joppa Hanov.	1800	Cercasov	22^{6}	$^{4}24^{8}$	$^{1}24^{2}$	$^{1}25^{2}$	$^{1}25^{1}$	30^{8}
Petruș	1800	Pavlic	23^{9}	$^{3}22^{4}$	$^{3}25^{9}$	$^{1}25^{7}$	$^{1}25^{8}$	31^{4}

5. PREMIUL VENUS — Record — 30. 000 lei

Brebenea	3200	Gaidaev	28^{5}	$^{2}33^{2}$	$^{3}36^{1}$	$^{4}32^{2}$	$^{2}29^{4}$	16
Eftin	3220	Crainic	28^{3}	$^{4}32^{2}$	29^{4}	34^{4}	33^{1}	15
Jarvis	3220	Ghinea	28^{1}	$^{2}29^{1}$	$^{1}29^{7}$	31^{1}	31^{6}	15^{6}
Nation	3240	Gram	27^{2}	$^{2}33^{2}$	$^{1}33$	38^{5}	32^{6}	20
Gladiator II	3240	I. Bordei	27	$^{3}29^{7}$	32^{4}	$^{3}35^{1}$	$^{1}31$	15^{2}
Gladiator Han.	3240	Cercasov	28^{5}	$^{1}30^{1}$	$^{1}28^{5}$	$^{1}30^{5}$	$^{1}29^{9}$	14
Tempo D.	3260	Terehov	25^{8}	—	opr.	$^{1}30^{5}$	$^{1}31^{9}$	16
Kundry	3260	Dobrescu	26^{3}	$^{4}30$	$^{3}30^{8}$	$^{1}35^{4}$	29^{1}	15^{6}
Gondolat II	3330	Grăjdănescu	22^{4}	$^{1}26^{5}$	24^{4}	26^{8}	28^{7}	18^{8}

6. PR. DR. I. PANTELIMON — Condiție — 80.000 lei (Repr. II-a)

Aceiași concurenți din prima repriză

7. PREMIUL VERDI — Handicap — 15.000 lei

Lilia	2100	Drăgotescu	37^{2}	$^{4}41^{8}$	46^{2}	47^{8}	41	26
Cina	2120	Tassopol	33^{4}	$^{3}37^{8}$	42	38^{5}	44	24
Cartuș	2120	Crotenco	36^{8}	39^{7}	40^{6}	44^{4}	$^{3}40$	26^{2}
Ikar	2120	Pavlic	36^{6}	$^{2}36^{8}$	38^{6}	41^{8}	$^{2}38^{6}$	23^{4}
Lupoaica	2120	Szabo	37^{1}	$^{1}38^{3}$	$^{3}37^{7}$	44^{6}	46^{5}	25
Dudu Gordon	2140	Gaidaev	34^{7}	40^{5}	$^{3}38$	41^{7}	47	25^{2}
Tais	2140	Voronin	34^{3}	39	48^{2}	41	41	(24)
Rozina	2140	Ghinea	34^{5}	39^{8}	$^{2}35^{9}$	$^{3}37^{7}$	45^{9}	23^{8}
Pr. Axtell	2140	Corol	35^{5}	41^{8}	$^{1}37$	44^{2}	$^{2}35^{5}$	23
Fusta II	2140	Teofil	35^{7}	38^{2}	$^{4}37^{8}$	$^{1}36^{7}$	41^{3}	24^{2}
Pădureț II	2140	A. Bota	36^{3}	40^{3}	$^{2}39$	$^{4}40^{5}$	$^{1}41^{4}$	24^{6}
Zgomot	2180	Litviniuc	32	(40^{8})	41^{7}	41^{6}	41	26
Hotin	2180	V. A-sky	33^{9}	$^{1}35^{1}$	41^{9}	43^{9}	38	23^{2}

8. PREMIUL VINICIUS — Handicap — 18.000 lei

Elena	1720	A. Bota	31^{7}	—	—	—	—	—
Tava	1720	Drăgotescu	32^{2}	36^{5}	38^{5}	$^{4}37^{3}$	$^{3}35^{5}$	37^{8}
Eol	1740	Dobrescu	32	$^{1}34^{9}$	$^{1}32$	34^{8}	40	37
Peter Gordon	1760	Crotenco	30^{4}	34^{5}	35^{6}	40^{1}	36^{8}	38^{2}
Paj Axtell	1760	Corol	30^{9}	$^{3}31^{9}$	34	34^{1}	32^{5}	36^{8}
Străjer	1760	Szabo	31^{3}	33^{3}	$^{4}40^{1}$	$^{3}42^{8}$	$^{1}34$	37^{4}
Vointa	1760	Gaidaev	30^{6}	$^{3}31^{6}$	$^{1}33^{9}$	32^{6}	38^{5}	36^{4}
Cartușel	1760	Gram	30^{6}	$^{2}31^{8}$	$^{2}32^{2}$	$^{1}31^{8}$	35^{6}	37
King Worthy	1800	Ghinea	28^{9}	35^{7}	37^{5}	$^{3}83$	38^{3}	38^{2}

Prima coloană reprezintă cel mai bun record din carieră al concurentului respectiv; următoarele patru coloane reprezintă ultimele patru performanțe; iar ultima coloană indică șansa hârtiei.

PRONOSTICURILE PRESEI

ZIARELE	Premiul Vergiliu	Premiul Vederea	Premiul Varna	Premiul Dr. I. Pantelimon	Premiul Venus	Premiul Verdi	Premiul Vinicius			
Universul Sport	Glonț Florita	Nearco Walevska	Lut Baba Dochița	J. Hanover Joly	Clifford Han. Eftin	Hotin Pr. Axtell	Vointa Paj Axtell			
Universul	Bistricioara Florita	Nearco Walevska	Olga Lut	Joly J. Hanover	Eftin Clifford Han.	Ikar Cina	Eol Cartușel			
Gazeta Sporturilor	Bistricioara Florita	Nearco Liliac G	Lut Olga	J. Hanover Joly	Clifford Han. Tempo D	Ikar Hotin	Eol Străjer			
Curentul	Bistricioara Joker	Walewska Nearco	Olga Baba Dochița	J. Hanover Joly	Cliford Han. Eftin	Rozina Cartuș	Cartușel Paj Axtell			
Timpul	Joker Glonț	Walevska Nearco	Lut Olga	Jolly J. Hanover	Eftin Clifford Han.	Cina Ikar	Cartușel Eol			
Ordinea	Glonț Florita	Nearco Liuba	Olga Talisman	J. Hanover Amilkar	Jarvis Eftin	Cina Hotin	Tava King W.			
Evenimentul	Glonț Jocker	Nearco Walevska	Lut Olga	J. Hanover Joly	Eftin Clifford Han.	Ikar Cartușel	Eol Tava			
Porunca Vremii	Florita Joker	Walevska Nearco	Olga Talisman	Joly J. Hanover	Tempo D Clifford Han.	Cina Cartușel	Străjer Vointa			
Cei mai indicați	Bistricioara 3 Golnț 3 Florita 1 Joker 1	Nearco 5 Walevska 3	Lut 4 Olga 4	J. Hanover 5 Joly 3	Clifford H. 3 Eft'n 3 Jarvis 1 Tempo D 1	Cina 3 Ikar 3 Hotin 1 Rozina 1	Eol 3 Cartușel 2 Tava 1 Vointa 1 Străjer 1			

INFORMAȚII

ERI LA BANEASA

● CORNIȚA scoasă în vânzare după victoria din premiul Arnota a fost cumpărată de d-na O. Georgescu pentru 81.000 lei.

● W. GILL a fost amendat cu 600 lei pentrucă Szarcsa a concurat sub culori schimbate în prima repriză a premiului Flam.

● TASIM a fost amendat cu 500 lei deoarece n'a păstrat linia cu Overbrook în prima repriză a premiului Flam.

● LA EVENT s'au plătit cotele:

Overbrook—Rubin 3666

Bold—Junte 42.

● **PARIUL austriac a ajuns la 382.867 lei. Rubin, Overbrook și în special Garofița au făcut serioase trieri. Rezultatul se va comunica în cursul zilei de azi.**

● **ORATEUR II este partant sigur în premiul Filipescu. Va fi încredințat lui Cucu.**

● **HERGHELIA PERIȘ va fugi în premiul Filipescu pe Frusinica și Periș. In aceiaș alergare va fugi și Siret.**

Eri la Băneasa

Cornița a câștigat premiul Arnota

Handicapuri reușite. Călăreții români învingătoi în cinci alergări. Overbrook și Garofița în progres

Reuniunea de eri dela Băneasa a prezentat un program care a beneficiat de o serie de consistente atracțiuni. In primul rând ar fi de relevat loturile numeroase din handicapuri. La sfârșit de meeting, toți se înghesue pentru a-și găsi cursa.

OPRESCU
a câștigat două alergări

Această abundență de partanți precum și justa drămuire a șanselor au imprimat handicapurilor mult farmec.

Probele de condiție și ele au fost reușite deoarece au întrunit candidați buni și au fost astfel alcătuite încât interesul sportiv a fost ridicat. Dacă la acestea adăogăm că timpul a fost favorabil și asistența numeroasă este ușor de dedus că se poate califica întrunirea de galop de eri ca reușită. De principalele ei caracteristici precum și de rezultate ne ocupăm în rândurile cari urmează.

SUCCESUL CALAREȚILOR ROMANI

Prima constatare și cea mai îmbucurătoare pe care o facem este desigur succesul călăreților români cari au biruit în cinci probe. Este cu atât mai îmbucurătoare această constatare cu cât călăreții indigeni au dovedit că sunt valoroși. Se mai îndoește cineva de talentul lui Oprescu, acest minunat produs al turfului nostru care difuzează un talent atât de remarcabil?

Are elevul lui Ion Gheorghe toate calitățile cari caracterizează pe așii cravașei.

Garda veche s'a remarcat prin Ilinca care a susținut c'un frumos brio pe Rubin.

Crișan a fost foarte energic în premiul Liebling cu Garofița iar Cucu a pilotat inteligent pe Cornița.

Trebue relevat aportul Jockey Clubului la promovarea călăreților formați în țară. Grație măsurilor luate de forul conducător s'au evidențiat talente ca Oprescu, Florescu și alții.

VICTORIA IEPEI CORNIȚA

Alergarea zilei pentru caii buni a fost premiul Arnota în care au fugit pur sângi bine cotați precum Amnar, Cornița, Colombo, Medardus și Nae. Cornița a repurtat o victorie netă în finalul alergărei, trecând autoritar în cap. Fiica lui Walter Gay a confirmat precedenta ei exhibiție când a dispus de Iortoman și a arătat o perfectă condiție. Bine a fugi și cel de al doilea plasat, Nae. Una din cele mai meritorii performanțe ale lui.

OVERBROOK ȘI GAROFIȚA IN PROGRES

Din rândurile câștigătorilor de eri s'au mai remarcat Overbrook și Garofița. Roibul a marcat un progres puțin comun care poate fi evaluat la câteva bune kilograme. Drept este că origina îl îndritueşte să se situeze în rândurile cailor buni.

Garofița a fugit peste așteptări în premiul Liebling. Cât de revelatorie este performanța ei o dovedește și cota plătită 317 pentru 10. Ea a învins pe Jocker dându-i 3 kilograme, plus diferența de sex. Chiar dacă convenim că Jocker a avut o cursă nefericită — a fost mult timp închis — semnificația victoriei rămâne întreagă, deoarece în urma ei au rămas cai cari știu să galopeze.

Un cuvânt de bine despre Deinbec, care a prezentat-o în frumoasă condiție.

ALTE REZULTATE

Au mai câștigat Leoaica, Bold, Junte și Rubin. Toți meritau o victorie de consolare. Ar fi de adăogat că atât Junte cât mai ales Bold au marcat valori mulțumitoare.

Rezultatele technice

323. Premiul MONROSE — Vânzare — 1.500 m. (P. I.)
Pr. I, 20.000; II, 5.000; III, 2.500; IV, 1.200 lei

1	LEOAICA	46	Oprescu	22	25	Câștigat:
2	Miami	44	I. Huțuleag	54	94	2½-¾-2
3	Pénitence	44	Florescu	25	23	lungimi
4	Puișor	46	Moldoveanu	162	90	Durata 1'34
	Mai Day	47½	Grecu	326	257	
	Luțica	52	Mullot	129	26	
	Micșunea	46½	Popa	826	1800	
	Jagodka	46	Cucu	188	140	

LEOAICA (Leu și Neva) aparține d-lui Sublt. I. Gheorghiu și este antrenată de Șt. Ujvari

In plus 2000 lei d-lui Negroponte, cresc. iepei Leoaica
Cota: Tribună: 22; 10, 11, 10; Peluză: 25; 15, 16, 12:10 lei

324. Premiul LISBEM — W.-H'cap (repriza I-a) — 1600 m. (P.N.)
Pr. I, 25.000; II, 6.200; III, 3.200; IV, 1600 lei

1	OVERBROOK	53	Tasim	169	236	
2	Très Pratique	54½	V. Huțuleag	287	220	
3	Etelköz	53½	Cucu	29	24	
4	Hangiu	51½	Crișan	115	83	
	Niculae	51½	Florescu	206	360	Câștigat:
	Alice	62	J. Gill	116	230	4-2-½
	Monfaucon	56	Mullot	110	166	lungimi
	Olaf	56	Vincent	118	65	
	Garoafa II	56½	G. Horvath	265	1180	
	Malnoue	52	Oprescu	29	24	
	Brâncent	58½	G. Enescu	268	380	Durata 1'44
	Pali	60½	A. Enescu	724	1189	
	Barcău	55	Ilinca	37	52	
	Cin'te ține	51½	Iosza	439	1170	
	Szarcsa	50½	Logofătu	937	1338	
	Olănița	57	Cristea R.	272	1176	

OVERBROOK (Bichop's Rock și Paper Rose) aparține d-lui Colonel Berlescu și este antrenat de B. Gabens

In plus 2500 lei moșt. def. P. Kürtzig, cresc. lui Très Pratique
Cota: Tribună: 169; 46, 49, 28; Peluză: 236; 61, 39, 28:10 lei

325. Premiul LISBEM — W.-H'cap (repriza II-a) — 1600 m. (P.N.)
Pr. I, 25.000; II, 6200; III, 3100; IV, 1600 lei

1	RUBIN	57½	Ilinca	59	50	
2	Walhalla	45	I. Huțuleag	248	562	
3	Fanatic	53½	Vincent	20	26	
4	Flandra	56½	Crișan	342	175	
	Zefir	51½	Logofătu	73	52	Câștigat:
	Molda	63½	Gill J.	282	270	cap-1-½
	Beauty	62½	Grecu	626	960	lungimi
	Silver Print	61½	Mullot	108	140	
	Campanella	45½	Oprescu	81	96	
	Mircioaia	49½	Florescu	172	192	Durata 1'45
	Meșteru M	61½	A. Enescu	417	364	
	Băiețel	53½	Iosza	578	710	
	Li	63	Cristea R.	309	270	

RUBIN (Vadiot și Resvrătire) aparține d-lui R. Ganea și este antrenat de C. Setescu

Cota: Tribună: 59; 19, 34, 12; Peluză: 50; 17, 68, 15:10 lei

326. Premiul ARNOTA — Mixtă — 2200 m. (P.V.)
Pr. I, 35.000; II, 10.480; III, 5420; IV, 2100 lei

1	CORNIȚA	54	Cucu	17	18	Câștigat:
2	Nae	58	J. Gill	80	95	2-1½-2½
3	Colombo	62½	Vincent	89	45	lungimi
4	Odihna	53	Tasim	126	190	
	Medardus	59½	Cristea R.	64	64	Durata 2'36
	Amnar	57½	Ilinca	52	46	

CORNIȚA (Walter Gay și Katie) aparține Grajdului Brumar și este antrenată de E. Gabor

In plus 3500 lei Herg. Balc, crescătoarea lui Nae
Cota: Tribună: 17; 11, 15. Peluză: 18; 15, 26:10 lei

327. Premiul LIEBLING — 1100 m. (L.D.)
Pr. I, 30.000; II, 7.500; III, 3.700; IV, 1800 lei

1	GAROFIȚA	49	Crișan	317	390	
2	Jocker	46	Simon	93	44	
3	Straja	50½	Tasim	60	53	Câștigat:
4	Nindi	49	Oprescu	32	29	sc. cap
	Smaranda	60	Ilinca	85	93	1½-½
	Han	48½	Ionescu	85	93	lungimi
	Bleu de Roi	50½	Mullot	364	37	
	Betty	61	Cristea R.	32	29	Durata 1'08
	Tănase	59	Florescu	180	127	
	Raquette	47½	Logofătu	60	52	
	Păpușa II	45½	I. Huțuleag	180	127	
	Ena	44½	Popa	942	666	

GAROFIȚA (Favara și Gae) aparține d-lui J. Karmitz și este antrenată de M. Deinbek

Cota: Tribună: 317; 36, 17, 21; Peluză: 390; 40, 23, 20:10 lei

328. Premiul FLAM — W.-H'cap (repriza I-a) — 1500 m. (P.V.)
Pr. I, 25.000; II, 7200; III, 3100; IV, 1600 lei

1	BOLD	51½	Oprescu	22	18
2	Lup	60	Cristea R.	59	75
3	Cireș	52½	Florescu	65	59
4	Voie bună	53½	Mullot	34	39
	Doruleț	54½	Ilinca	65	59
	Trevoux	53½	Cucu	53	73
	Printre toți	57	Vincent	53	73

Cota: Tribună: 22; 13, 23; Peluză: 18; 13, 27:10 lei

329. Premiul FLAM — W.-H'cap (repriza II-a) — 1500 m. (P.V.)
Pr. I, 25.000; II, 7.200; III, 3.100; IV, 1600 lei

1	JUNTE	60	Vincent	20	18	Câștigat:
2	Bluff	53½	Oprescu	54	564	1-1½-2
3	Judy	58½	Tasim	42	55	lungimi
4	Schela	55	Cucu	41	47	
	Băețandru	51½	Iozsa	131	111	
	Princesse Trix	54½	Logofătu	296	282	Durata 1'39
	Buhor	53½	Grecu	1036	39[illegible]	

Cota: Tribună: 20; 15, 22; Peluză: 18; 14, 17:10 lei

Azi la Băneasa Trap

● **PENTRU azi 8 Noembrie, întrucât sumele ce vor rezulta din încasări merg la fondul „Ajutorul Legionar", se suspendă pentru această zi cărțile de intrare de orice fel și a oricărei persoane în afară de cărțile de intrare ale funcționarilor hipodromului.**

● **PARIUL austriac de azi este foarte important. Premiul inițial este de 342.256 lei. Cum unele alergări ale zilei nu sunt grele, se prevede o mare animație la acest pariu. Premiul final n'ar fi exclus să se apropie de lei 500.000.**

● **ALERGARILE vor începe la ora 13,30.**

● EVENTUL va funcționa în cursa intâia cu a doua (premiile Vergiliu și Vederea) a treia cu a patra (Premiul Varna și prima repriză a premiului Pantelimon), a cincea cu a șasea (Premiul Venus și a doua repriză a premiului Pantelimon) și a șaptea cu a opta (Premiile Verdi și Vinicius).

Alergările de galop

BANEASA ; ZIUA 21-a Duminică 10 Noembrie

— PROGRAM DEFINITIV —

Pr. SFÂRLEAZĂ — Vânzare 25.000 lei — 1500 metri (L. D.)

Lăieșița 46½
Crăiasa 46½
Golana 44½
Chefliu 50
14 M 48
Opinca II 46½
Floreal 50
Haiduc II 46
Cordon Rouge 54
Girardi 52
Doamna 54½

Pr. PARFUMEUSE — H'cap vz. 25.000 lei — 1600 metri (P. V.)

Très Pratique 64½
Farmec 60½
Lecaude 60
Li 59½
Rubin 54
Leoaica 54
Orette 53
Carsix 52
Orion 51½
Fanatic 50
Li Mare 50
Burgos 49½
Zefirf 48
May Day 48
Paiața 47½
Mircioaia 46
Dux 41½
Walhalla 40

Premiul ANIN — Welter h'cap 30.000 lei — 1480 metri (P. I.)

Brânceni 68½
Très Pratique 64
Niculae 61½
Rada III 61
Cin'te ține 61
Szarcsa 60½
Lăncier 60
Molda 60
Stamba 60
Leoaica 54
Jagodka 53
Balyhoo 52
Biribi 50½
Capriole 48
May Day 48
Micșunea 45
Dux 45

Premiul N. FILIPESCU 100.000 lei — 1700 metri (P. N.)

Dogie 54½
Orateur III 47
Periș 54½
Frusinica 53
Siret 54½
Hâncu 54½
Susi 52

Pr. MINICIPIULUI BUCUREȘTI 75.000 lei — 2600 metri (P. V.)

Răzvrătit 56
Buburel 57½
Mitsouko III 58½
Roy 50½
Barius 48½
Colombo 58½
Bock 50½
Bilitis 52
Crainic 46½
Nae 59½
Tour de Vis 57½
Bravo mă 56½
Halmei 57½

Premiul ZBARCEA — Handicap 30.000 lei — 1200 metri (L. D.)

Colombo 65½
Tănase 61
Tricolor 58½
Mazepa 56½
Brânceni 55½
Mărțișoara 54
Nippes 53½
Ciocârlan 52½
Furtuna 51½
Rose d'Orsay 49½
Malnoue 49½
Stamba 48
Lăncier 47½
Talalka 47½
Vigo 46½
Sukoro 42½
Florence 41
Jagodka 41
Orion 40

H I P I S M

Azi la Băneasa Trap

Reuniunea este afectată ajutorului legionar

Joppa Hanover, Petruș, Amilkar, Szeged, Gruia, Iubita și Joly dispută clasicul premiu dr. I. Pantelimon. — Premiul Venus cea mai mare probă de fond a anului. Un program de o factură excepțională

Reuniunea ce se va desfășura astăzi după amiază pe hipodromul Băneasa Trap — începând dela orele 13.30, prezintă o semnificație excepțională, putând fi socotită printre cele mai importante din actualul meeting.

In afara faptului că programul ce cuprinde este de o factură excepțională, dar scopul reuniunei de astăzi este de natură să insufle o neprecupețită adeziune din partea publicului sportiv bucureștean, toate încasările rezultate din intrări și pariul mutual fiind afectate ajutorului legionar.

Această lăudabilă inițiativă trebue să primească din partea tuturor sportivilor cea mai desăvârșită îmbrățișare și nu ne îndoim că va lipsi cineva dela această frumoasă manifestare.

Revenind asupra programului de astăzi, vom revela pe primul plan importanța probă clasică premiul Dr. I. Pantelimon, în care vor concura o serie dintre cei mai valoroși performeri ai alergărilor noastre de trap, în frunte cu excelenta campioană Joppa Hannover, care va avea de înfruntat adversitatea unor elemente ca: Petruș, Amilkar, Szeged, Gruia, Iubita și Joly.

La diferențele din program lupta lor pentru întâetate se anunță deosebit de aprigă.

Deopotrivă de interesant este și premiul Venus, care poate fi socotit drept cea mai mare probă de fond a anului. La startul lui, vor concura elemente cu verificate state de servicii cum sunt: Clifford Hannover, Gondolat II, Tempo D, Gladiator II, Eftin, Jarvis, Brebenea, Kundry.

Restul programului se menține la nivelul probelor principale, adică fiind de un real interes.

Pariul austriac având perspectiva ridicării până la suma de o jumătate de milion, constitue și el un deosebit punct de atracție pentru reuniunea de astăzi.

Cine va câștiga?

Premiul VERGILIU

Cai în formă: toți afară de Benito H. P.

Șansa hârtiei: Glonț (0) Florita (2,4) Bistricioara (3,2).

Glonț are o ultimă performanță bună, în baza căreia ar putea obține acum victoria, date fiind și avantagiile ce primește.

Florita și Bistricioara îi vor fi adversare periculoase, capabile oricând să profite depe urma unor eventuale greșeli ale fiului lui Gordon Peter.

Indicăm: GLONT. *Florita.*

PREMIUL VEDEREA

Cai în formă: Nearco, Furca, Liliac G, Liuba Walevska

Șansa hârtiei:

Nearco a alergat foarte frumos ultima oară. când a înscris dealtfel și excelentul record de 1.36.7. Dacă repetă cursa de Miercuri, elevul lui Cercasov nu poate scăpa victoria

Walevska, care se află în mare progres și Liliac G au șansele următoare.

Indicăm: NEARCO *Walevska,* Liliac G.

PREMIUL VARNA

Cai în formă: Cimbric, Lut, Isvor T, Baba Dochița. Victoria, Olga

Șansa hârtie: Lut (0), Cimbric (0,3), Baba Dochița (0,4. Olga (0,6).

Lut își vine în cea mai bună formă. Cu valoarea arătată ultima oară, apare drept o bună afacere, bineînțeles dacă o repetă.

Cimbric a mers și el în mare progres de formă ,dar este un cal pe care nu se prea poate conta. Deaceia îi vom prefera la plasă pe Olga și Baba Dochița.

Menționăm șansa lui Talisman. Dacă va merge corect, nu-i exclus să câștige

Indicăm: LUT. *Baba Dochița.* Olga.

PREMIUL DR. I. PANTELIMON

Cai în formă: toți.

Șansa hârtiei: Joppa Hanover (0) Joly (0,2) Petruș (0,6).

Campioana Joppa Hanover suportă un dificil handicap de a da 100 de metri lui Joly, care mai are și avantajul de a pleca singură dela start.

Totuși, excelentei fiice a lui Peter The Brewer nu i se poate refuza întâetatea, chiar în situațiile cele mai dificile

Ca atare...

Indicăm: JOPPA HANOVER, *Joly.*

PREMIUL VENUS

Cai în formă: toți.

Șansa hârtiei: Clifford Hanover (0) Eftin (1) Gladiator II (1,2).

Un spectacol pasionant în perspectivă.

Clifford Hanover este de altă clasă decât lotul ce i se opune. In plus este un fondist verificat. S'ar cuveni deci să recolteze victoria.

Va avea însă adversari foarte incomozi în Eftin, Gladiator II, Tempo D. și Kundry.

Indicăm: CLIFFORD HANOVER *Eftin* Gladiator II.

PREMIUL VERDI

Cai în formă: toți afară de Lilia, Tais, Zgomot

Șansa hârtiei: Hotin (0) Ikar (0,2) Rozina (0,6).

O alergare foarte deschisă, în care incidentele de parcurs vor avea un cuvânt hotărâtor.

Cu șanse bine conturate sunt: Cina, Ikar, Rozina, Princesse Axtell, Hotin și Cartuș.

Prima a decepționat mereu, în ciuda valorii arătate la exercițiile de dimineață.

Cartuș și Ikar vor fi avantajați și de faptul că pornesc în fruntea plutonului.

Rozina, Princesse Axtell și Hotin au de partea lor constanța de performanțe.

In aceste condițiuni este extrem de greu de ales. Ne vom limita la o simplă impresie.

Indicăm: HOTIN, *Princesse Axtell*, Rozina

PREMIUL VINICIUS

Cai în formă: toți

Șansa hârtiei: Vointa (0) Paj Axtell (0,4) Cartușel și Eol (0.6).

Altă cursă grea. Mult mai grea decât pare la prima vedere. Au șanse, Vointa, Paj Axtell, Cartușel și Eol.

Prima dacă se găsește bine și va fi condusă cu convingere poate câștiga.

Paj Axtell și Cartușel sunt primii ei adversari.

Nici Eol nu trebue neglijat cu valoarea [illegible] bună este oricând capabil să furnizeze pe învingător.

Indicăm: VOINȚA, *Paj Axtell*, Cartușel.

Concurenții declarați oficial

1. PREMIUL VERGILIU — Condiție — 18.000 lei

Glonț	1720	Tassopol	31^9	$^{1}33^{5}$	36	$^{2}35^{7}$	$^{2}42^{4}$	40
Bistricioara	1740	Ghinea	33^9	$^{3}37^{6}$	46^8	37	34^7	43^2
Joker	1740	Dumitrescu	34^7	(37^5)	$^{4}37^{8}$	$^{3}36^{7}$	44^1	44
Florita	1760	Drăgotescu	31^5	35^2	$^{22}32^{4}$	33^9	$^{1}34$	42^4
Benito H. P.	1780	Gram	29	$^{3}32^{5}$	$^{2}34^{8}$	$^{3}32^{7}$	$^{4}35^{3}$	44^7
Sonia Worthy	1800	Corol	30	$^{4}36$	35^1	$^{4}35^{3}$	$^{3}41^{5}$	44

2. PREMIUL VEDEREA — Condiție — 21.000 lei

Lucica	1200	Voronin	—	—	—	64^8	2.01^2	—
Pripita	1200	Ghinea	—	—	—	—	—	—
Cojeanca	1200	Drăgotescu	—	—	59^1	58^2	2.04	—
Walewska	1260	Tassopol	47^3	58^6	$^{3}48^{8}$	$^{1}47^{3}$	44^4	—
Liuba	1260	Gaidaev	51^8	49^7	52^3	47^7	49	—
Liliac G	1260	Corol	45^9	48^5	$^{4}46^{5}$	$^{4}49^{1}$	$^{2}45^{9}$	—
Furca	1280	Dobrescu	45^2	—	—	(50^9)	$^{3}47^{6}$	—
Nearco	1300	Cercasov	38^9	$^{2}38^{9}$	46^5	(46^6)	(36^7)	—

3. PREMIUL VARNA — Handicap — 15.000 lei

Lucefery	1700	Toderaș	—	—	56^3	51^3	53	—
Chiabur	1700	Szabo	42^1	51^8	54^5	50	52^7	55
Cimbric	1700	D. Botea	41^8	opr.	48^7	(50^4)	$^{3}44$	52^3
Ropot	1700	Crotenco	42^7	44^4	47^4	47^9	$^{4}46^{6}$	54
Lut	1720	Gaidaev	41^3	—	47^7	47^1	$^{2}43$	52
Isvor T.	1740	I. Russu	39^1	50^5	50^2	50^6	45^1	53
Baba Dochița	1760	Ghinea	39	42^8	49^3	$^{3}42$	43^9	52^4
Victoria	1760	Corol	40^8	43	$^{4}46^{2}$	$^{4}43^{1}$	42^7	53
Talisman	1780	Pavlic	38^7	43^1	41^9	43	desc.	54^2
Olga	1780	Crainic	40^6	$^{1}40^{6}$	47	$^{4}43^{2}$	$^{3}42^{5}$	52^6

4. PR. DR. I. PANTELIMON — Condiție — 80.000 lei (Repr. I-a)

Joly	1700	Gaidaev	28^7	32^3	$^{2}30^{8}$	35^2	(29^8)	31
Iubita	1760	Drăgotescu	26^7	29^6	34^8	$^{1}27^{9}$	38^1	34
Gruia	1760	V. A-sky	25^1	$^{2}27^{4}$	27^9	$^{4}33^{9}$	27^9	31^8
Szeged	1760	Tassopol	25^3	$^{3}27$	$^{1}30^{9}$	$^{2}27$	26^2	31^6
Amilkar	1800	Grăjdănescu	21^7	$^{1}26^{4}$	$^{4}25^{3}$	27^4	26^7	33
Joppa Hanov.	1800	Cercasov	22^6	$^{4}24^{8}$	$^{1}24^{2}$	$^{1}25^{2}$	$^{1}25^{1}$	30^8
Petruș	1800	Pavlic	23^9	$^{3}22^{4}$	$^{3}25^{9}$	$^{1}25^{7}$	$^{1}25^{8}$	31^4

5. PREMIUL VENUS — Record — 30. 000 lei

Brebenea	3200	Gaidaev	28^5	$^{2}33^{2}$	$^{3}36^{1}$	$^{4}32^{2}$	$^{2}29^{4}$	16
Eftin	3220	Crainic	28^8	$^{4}32^{2}$	29^4	34^4	33^1	15
Jarvis	3220	Ghinea	28^1	[illegible]	$^{1}29^{7}$	31^1	31^6	15^6
Nation	3240	Gram	27^2	[illegible]	$^{1}33$	38^5	32^6	20
Gladiator II	3240	I. Bordei	27	[illegible]	32^4	$^{3}35^{1}$	$^{1}31$	15^2
Gladiator Han.	3240	Cercasov	28^5	[illegible]	$^{1}28^{5}$	$^{1}30^{5}$	$^{1}29^{9}$	14
Tempo D.	3260	Terehov	25^8	[illegible]	opr.	$^{1}30^{5}$	$^{1}31^{9}$	16
Kundry	3260	Dobrescu	26^3	[illegible]	$^{3}30^{8}$	$^{1}35^{4}$	29^1	15^6
Gondolat II	3330	Grăjdănescu	22^4	[illegible]	24^4	26^8	28^7	18^8

6. PR. DR. I. PANTELIMON — Condiție — 80.000 lei (Repr. II-a)
Aceiași concurenți din prima repriză

7. PREMIUL VERDI — Handicap — 15.000 lei

Lilia	2100	Drăgotescu	37^2	[illegible]	46^2	47^8	41	26
Cina	2120	Tassopol	33^4	[illegible]	42	38^5	44	24
Cartuș	2120	Crotenco	36^8	[illegible]	40^6	44^4	$^{3}40$	26^2
Ikar	2120	Pavlic	36^6	[illegible]	38^6	41^8	$^{2}38^{6}$	23^4
Lupoaica	2120	Szabo	37^1	[illegible]	$^{3}37^{7}$	44^6	46^5	25
Dudu Gordon	2140	Gaidaev	34^7	[illegible]	$^{3}38$	41^7	47	25^2
Tais	2140	Voronin	34^8	[illegible]	48^2	41	41	(24)
Rozina	2140	Ghinea	34^5	[illegible]	$^{2}35^{9}$	$^{3}37^{7}$	45^9	23^8
Pr. Axtell	2140	Corol	35^5	[illegible]	$^{1}37$	44^2	$^{2}35^{5}$	23
Fusta II	2140	Teofil	35^7	[illegible]	$^{4}37^{8}$	$^{1}36^{7}$	41^3	24^2
Pădureț II	2140	A. Bota	36^3	[illegible]	$^{2}39$	$^{4}40^{5}$	$^{1}41^{4}$	24^6
Zgomot	2180	Litviniuc	32	[illegible]	41^7	41^8	41	26
Hotin	2180	V. A-sky	33^9	[illegible]	41^9	43^9	38	23^2

8. PREMIUL VINICIUS — Handicap — 18.000 lei

Elena	1720	A. Bota	31^7	[illegible]	—	—	—	—
Tava	1720	Drăgotescu	32^2	[illegible]	38^5	$^{4}37^{3}$	$^{3}35^{5}$	37^8
Eol	1740	Dobrescu	32	[illegible]	$^{1}32$	34^8	40	37
Peter Gordon	1760	Crotenco	30^4	[illegible]	35^6	40^1	36^8	38^2
Paj Axtell	1760	Corol	30^9	[illegible]	34	34^1	32^5	36^8
Străjer	1760	Szabo	31^3	[illegible]	$^{4}40^{1}$	$^{3}42^{8}$	$^{1}34$	37^4
Vointa	1760	Gaidaev	30^6	[illegible]	$^{1}33^{9}$	32^6	38^5	36^4
Cartușel	1760	Gram	30^6	[illegible]	$^{2}32^{2}$	$^{1}31^{8}$	35^6	37
King Worthy	1800	Ghinea	28^9	[illegible]	37^5	$^{3}83$	38^3	38^2

Prima coloană reprezintă cel mai bun record din carieră al concurentului respectiv; următoarele patru coloane reprezintă ultimele patru performanțe; iar ultima coloană indică șansa hârtiei.

PRONOSTICURILE PRESEI

ZIARELE	Premiul Vergiliu	Premiul Vederea	Premiul Varna	Premiul Dr. I. Pantelimon	Premiul Venus	Premiul Verdi	Premiul Vinicius		
Universul Sport	Glonț Florita	Nearco Walevska	Lut Baba Dochița	J. Hanover Joly	Clifford Han. Eftin	Hotin Pr. Axtell	Vointa Paj Axtell		
Universul	Bistricioara Florita	Nearco Walevska	Olga Lut	Joly J. Hanover	Eftin Clifford Han.	Ikar Cina	Eol Cartușel		
Gazeta Sporturilor	Bistricioara Florita	Nearco Liliac G	Lut Olga	J. Hanover Joly	Clifford Han. Tempo D	Ikar Hotin	Eol Străjer		
Curentul	Bistricioara Joker	Walewska Nearco	Olga Baba Dochița	J. Hanover Joly	Cliford Han. Eftin	Rozina Cartuș	Cartușel Paj Axtell		
Timpul	Joker Glonț	Walevska Nearco	Lut Olga	Jolly J. Hanover	Eftin Clifford Han.	Cina Ikar	Cartușel Eol		
Ordinea	Glonț Florita	Nearco Liuba	Olga Talisman	J. Hanover Amilkar	Jarvis Eftin	Cina Hotin	Tava King W.		
Evenimentul	Glonț Jocker	Nearco Walevska	Lut Olga	J. Hanover Joly	Eftin Clifford Han.	Ikar Cartușel	Eol Tava		
Porunca Vremii	Florita Joker	Walevska Nearco	Olga Talisman	Joly J. Hanover	Tempo D Clifford Han.	Cina Cartușel	Străjer Vointa		
Cei mai indicați	Bistricioara 3 Golnț 3 Florita 1 Joker 1	Nearco 5 Walevska 3	Lut 4 Olga 4	J. Hanover 5 Joly 3	Clifford H. 3 Eftin 3 Jarvis 1 Tempo D 1	Cina 3 Ikar 3 Hotin 1 Rozina 1	Eol 3 Cartușel 2 Tava 1 Vointa 1 Străjer 1		

INFORMAȚII

ERI LA BANEASA

● CORNIȚA scoasă în vânzare după victoria din premiul Arnota a fost cumpărată de d-na O. Georgescu pentru 81.000 lei.

● W. GILL a fost amendat cu 600 lei pentrucă Szarcsa a concurat sub culori schimbate în prima repriză a premiului Flam.

● TASIM a fost amendat cu 500 lei deoarece n'a păstrat linia cu Overbrook în prima repriză a premiului Flam.

● LA EVENT s'au plătit cotele:
Overbrook—Rubin 3666
Bold—Junte 42.

● **PARIUL austriac a ajuns la 382.867 lei. Rubin, Overbrook și în special Garofița au făcut serioase trieri. Rezultatul se va comunica în cursul zilei de azi.**

● **ORATEUR II este partant sigur în premiul Filipescu. Va fi încredințat lui Cucu.**

● **HERGHELIA PERIȘ va fugi în premiul Filipescu pe Frusinica și Periș. In aceiaș alergare va fugi și Siret.**

Eri la Băneasa

Cornița a câștigat premiul Arnota

Handicapuri reușite. Călăreții români învingătoi în cinci alergări. Overbrook și Garofița în progres

Reuniunea de eri dela Băneasa a prezentat un program care a beneficiat de o serie de consistente atracțiuni. In primul rând ar fi de relevat loturile numeroase din handicapuri. La sfârșit de meeting, toți se înghesue pentru a-și găsi cursa.

OPRESCU
a câștigat două alergări

Această abundență de partanți precum și justa drămuire a șanselor au imprimat handicapurilor mult farmec.

Probele de condiție și ele au fost reușite deoarece au întrunit candidați buni și au fost astfel alcătuite încât interesul sportiv a fost ridicat. Dacă la acestea adăogăm că timpul a fost favorabil și asistența numeroasă este ușor de dedus că se poate califica întrunirea de galop de eri ca reușită. De principalele ei caracteristici precum și de rezultate ne ocupăm în rândurile cari urmează.

SUCCESUL CALAREȚILOR ROMANI

Prima constatare și cea mai îmbucurătoare pe care o facem este desigur succesul călăreților români cari au biruit în cinci probe. Este cu atât mai îmbucurătoare această constatare cu cât călăreții indigeni au dovedit că sunt valoroși. Se mai îndoește cineva de talentul lui Oprescu, acest minunat produs al turfului nostru care difuzează un talent atât de remarcabil?

Are elevul lui Ion Gheorghe toate calitățile cari caracterizează pe așii cravașei.

Garda veche s'a remarcat prin Ilinca care a susținut c'un frumos brio pe Rubin.

Crișan a fost foarte energic în premiul Liebling cu Garofița iar Cucu a pilotat inteligent pe Cornița.

Trebue relevat aportul Jockey Clubului la promovarea călăreților formați în țară. Grație măsurilor luate de forul conducător s'au evidențiat talente ca Oprescu, Florescu și alții.

VICTORIA IEPEI CORNIȚA

Alergarea zilei pentru caii buni a fost premiul Arnota în care au fugit pur sânge bine cotați precum Amnar, Cornița, Colombo, Medardus și Nae. Cornița a repurtat o victorie netă in finalul alergărei, trecând autoritar in cap. Fiica lui Walter Gay a confirmat precedenta ei exhibiție când a dispus de Iortoman și a arătat o perfectă condiție. Bine a fugi și cel de al doilea plasat, Nae. Una din cele mai meritorii performanțe ale lui.

OVERBROOK ȘI GAROFIȚA IN PROGRES

Din rândurile câștigătorilor de eri s'au mai remarcat Overbrook și Garofița. Roibul a marcat un progres puțin comun care poate fi evaluat la câteva bune kilograme. Drept este că origina îl îndritueşte să se situeze în rândurile cailor buni.

Garofița a fugit peste așteptări în premiul Liebling. Cât de revelatorie este performanța ei o dovedește și cota plătită 317 pentru 10. Ea a învins pe Jocker dându-i 3 kilograme, plus diferența de sex. Chiar dacă convenim că Jocker a avut o cursă nefericită — a fost mult timp închis — semnificația victoriei rămâne întreagă, deoarece în urma ei au rămas cai cari știu să galopeze.

Un cuvânt de bine despre Deinbec, care a prezentat-o în frumoasă condiție.

ALTE REZULTATE

Au mai câștigat Leoaica, Bold, Junte și Rubin. Toți meritau o victorie de consolare. Ar fi de adăogat că atât Junte cât mai ales Bold au marcat valori mulțumitoare.

Rezultatele technice

323. Premiul MONROSE — Vânzare — 1.500 m. (P. I.)
Pr. I, 20.000; II, 5.000; III, 2.500; IV, 1.200 lei

1	LEOAICA	46	Oprescu	22	25	
2	Miami	44	I. Huțuleag	54	94	Câștigat:
3	Pénitence	44	Florescu	25	23	
4	Puișor	46	Moldoveanu	162	90	2½-¾-2
	Mai Day	47½	Grecu	326	257	lungimi
	Luțica	52	Mullot	129	26	
	Micșunea	46½	Popa	826	1800	Durata 1'34
	Jagodka	46	Cucu	188	140	

LEOAICA (Leu și Neva) aparține d-lui Sublt. I. Gheorghiu și este antrenată de Șt. Ujvari
In plus 2000 lei d-lui Negroponte, cresc. iepei Leoaica
Cota: Tribună: 22; 10, 11, 10; Peluză: 25; 15, 16, 12:10 lei

324. Premiul LISBEM — W.-H'cap (repriza I-a) — 1600 m. (P.N.)
Pr. I, 25.000; II, 6.200; III, 3.200; IV, 1600 lei

1	OVERBROOK	53	Tasim	169	236	
2	Très Pratique	54½	V. Huțuleag	287	220	
3	Etelköz	53½	Cucu	29	24	
4	Hangiu	51½	Crișan	115	83	
	Niculae	51½	Florescu	206	360	Câștigat:
	Alice	62	J. Gill	116	230	
	Monfaucon	56	Mullot	110	166	4-2-½
	Olaf	56	Vincent	118	65	
	Garoafa II	56½	G. Horvath	265	1180	lungimi
	Malnoue	52	Oprescu	29	24	
	Brânceni	58½	G. Enescu	268	380	
	Pali	60½	A. Enescu	724	1189	Durata 1'44
	Barcău	55	Ilinca	37	52	
	Cin'te ține	51½	Iosza	439	1170	
	Szarcsa	50½	Logofătu	937	1338	
	Olănița	57	Cristea R.	272	1176	

OVERBROOK (Bichop's Rock și Paper Rose) aparține d-lui Colonel Berlescu și este antrenat de B. Gabens
In plus 2500 lei moșt. def. P. Kürtzig, cresc. lui Très Pratique
Cota: Tribună: 169; 46, 49, 28; Peluză: 236; 61, 39, 28:10 lei

325. Premiul LISBEM — W.-H'cap (repriza II-a) — 1600 m. (P.N.)
Pr. I, 25.000; II, 6200; III, 3100; IV, 1600 lei

1	RUBIN	57½	Ilinca	59	50	
2	Walhalla	45	I. Huțuleag	248	562	
3	Fanatic	53½	Vincent	20	26	
4	Flandra	56½	Crișan	342	175	
	Zefir	51½	Logofătu	73	52	Câștigat:
	Molda	63½	Gill J.	282	270	cap-1-½
	Beauty	62½	Grecu	626	960	lungimi
	Silver Print	61½	Mullot	108	140	
	Campanella	45½	Oprescu	81	96	Durata 1'45
	Mircioaia	49½	Florescu	172	192	
	Meșteru M	61½	A. Enescu	417	364	
	Băiețel	53½	Iosza	578	710	
	Li	63	Cristea R	309	270	

RUBIN (Vadiot și Resvrătire) aparține d-lui R. Ganea și este antrenat de C. Setescu
Cota: Tribună: 59; 19, 34, 12; Peluză: 50; 17, 68, 15:10 lei

326. Premiul ARNOTA — Mixtă — 2200 m. (P.V.)
Pr. I, 35.000; II, 10.480; III, 5420; IV, 2100 lei

1	CORNIȚA	54	Cucu	17	18	Câștigat:
2	Nae	58	J. Gill	80	95	2-1½-2½
3	Colombo	62½	Vincent	89	45	lungimi
4	Odihna	53	Tasim	126	190	
	Medardus	59½	Cristea R.	64	64	Durata 2'36
	Amnar	57½	Ilinca	52	46	

CORNIȚA (Walter Gay și Katie) aparține Grajdului Brumar și este antrenată de E. Gabor
In plus 3500 lei Herg. Balc, crescătoarea lui Nae
Cota: Tribună: 17; 11, 15. Peluză: 18; 15, 26:10 lei

327. Premiul LIEBLING — 1100 m. (L.D.)
Pr. I, 30.000; II, 7.500; III, 3.700; IV, 1800 lei

1	GAROFIȚA	49	Crișan	317	390	
2	Jocker	46	Simon	93	44	
3	Straja	50½	Tasim	60	53	Câștigat:
4	Nindi	49	Oprescu	32	29	
	Smaranda	60	Ilinca	85	93	sc. cap
	Han	48½	Ionescu	85	93	1½-½
	Bleu de Roi	50½	Mullot	364	37	
	Betty	61	Cristea R.	32	29	lungimi
	Tănase	59	Florescu	180	127	
	Raquette	47½	Logofătu	60	52	Durata 1'08
	Păpușa II	45½	I. Huțuleag	180	127	
	Ena	44½	Popa	942	666	

GAROFIȚA (Favara și Gae) aparține d-lui J. Karmitz și este antrenată de M. Deinbek
Cota: Tribună: 317; 36, 17, 21; Peluză: 390; 40, 23, 20:10 lei

328. Premiul FLAM — W.-H'cap (repriza I-a) — 1500 m. (P.V.)
Pr. I, 25.000; II, 7200; III, 3100; IV, 1600 lei

1	BOLD	51½	Oprescu	22	18
2	Lup	60	Cristea R.	59	75
3	Cireș	52½	Florescu	65	59
4	Voie bună	53½	Mullot	34	39
	Doruleț	54½	Ilinca	65	59
	Trevoux	53½	Cucu	53	73
	Printre toți	57	Vincent	53	73

Cota: Tribună: 22; 13, 23; Peluză: 18; 13, 27:10 lei

329. Premiul FLAM — W.-H'cap (repriza II-a) — 1500 m. (P.V.)
Pr. I, 25.000; II, 7.200; III, 3.100; IV, 1600 lei

1	JUNTE	60	Vincent	20	18	
2	Bluff	53½	Oprescu	54	564	Câștigat:
3	Judy	58½	Tasim	42	55	1-1½-2
4	Schela	55	Cucu	41	47	lungimi
	Băețandru	51½	Iozsa	131	111	
	Princesse Trix	54½	Logofătu	296	282	
	Buhor	53½	Grecu	1036	39)	Durata 1'3[illegible]

Cota: Tribună: 20; 15, 22; Peluză: 18; 14, 17:10 lei

Azi la Băneasa Trap

● **PENTRU azi 8 Noembrie, întrucât sumele ce vor rezulta din încasări merg la fondul „Ajutorul Legionar", se suspendă pentru această zi cărțile de intrare de orice fel și a oricărei persoane în afară de cărțile de intrare ale funcționarilor hipodromului.**

● **PARIUL austriac de azi este foarte important. Premiul inițial este de 342.256 lei. Cum unele alergări ale zilei nu sunt grele, se prevede o mare animație la acest pariu. Premiul final n'ar fi exclus să se apropie de lei 500.000.**

● **ALERGARILE vor începe la ora 13,30.**

● EVENTUL va funcționa în cursa întâia cu a doua (premiile Vergiliu și Vederea) a treia cu a patra (Premiul Varna și prima repriză a premiului Pantelimon), a cincea cu a șasea (Premiul Venus și a doua repriză a premiului Pantelimon) și a șaptea cu a opta (Premiile Verdi și Vinicius).

Alergările de galop

BANEASA ; ZIUA 21-a
Duminică 10 Noembrie
- PROGRAM DEFINITIV -

Pr. SFÂRLEAZĂ — Vânzare 25.000 lei — 1500 metri (L. D.)
Lăieșița 46½
Crăiasa 46½
Golana 44½
Chefliu 50
14 M 48
Opinca II 46½
Floreal 50
Haiduc II 46
Cordon Rouge 54
Girardi 52
Doamna 54½

Pr. PARFUMEUSE — H'cap vz. 25.000 lei — 1600 metri (P. V.)
Très Pratique 64½
Farmec 60½
Lecaude 60
Li 59½
Rubin 54
Leoaica 54
Orette 53
Carsix 52
Orion 51½
Fanatic 50
Li Mare 50
Burgos 49½
Zefirf 48
May Day 48
Paiața 47½
Mircioaia 46
Dux 41½
Walhalla 40

Premiul ANIN — Welter h'cap 30.000 lei — 1480 metri (P. I.)
Brânceni 68½
Très Pratique 64
Niculae 61½
Rada III 61
Cin'te ține 61
Szarcsa 60½
Lăncier 60
Molda 60
Stamba 60
Leoaica 54
Jagodka 53
Balyhoo 52
Biribi 50½
Capriole 48
May Day 48
Micșunea 45
Dux 45

Premiul N. FILIPESCU 100.000 lei — 1700 metri (P. N.)
Dogie 54½
Orateur III 47
Periș 54½
Frusinica 53
Siret 54½
Hâncu 54½
Susi 52

Pr. MUNICIPIULUI BUCUREȘTI 75.000 lei — 2600 metri (P. V.)
Răzvrătit 56
Buburel 57½
Mitsouko III 58½
Roy 50½
Barius 48½
Colombo 58½
Bock 50½
Bilitis 52
Crainic 46½
Nae 50½
Tour de Vis 57½
Bravo mă 50½
Halmei 57½

Premiul ZBARCEA — Handicap 30.000 lei — 1200 metri (L. D.)
Colombo 65½
Tănase 61
Tricolor 58½
Mazepa 56½
Brânceni 55½
Mărțișoare 54
Nippes 53½
Ciocârlan 52½
Furtuna 51½
Rose d'Orsay 49½
Malnoue 49½
Stamba 48
Lăncier 47½
Talalka 47½
Vigo 46½
Sukoro 42½
Florence 41
Jagodka 41
Orion 40

BLENORAGIA...

constitue o adevărată plagă socială. Este o maladie gravă, molipsitoare ale cărei efecte se extind asupra stării generale şi asupra sistemului nervos. PAGEOL CHATELAIN este tratamentul perfect al blenoragiei. El calmează durerile, uşurează micţiunile, este agentul suveran al mucoaselor ulcerate. Câteva capsule pe zi.

La farmacii şi droguerii.

CHATELAIN, marca de încredere

Football

CONVOCARI

VENUS convoacă pe toţi jucătorii săi în vederea finalei de cupă cu F. C. Rapid, pentru azi la ora 13,30 pe arena Venus.

★

JUNIORII clubului Venus, sunt convocaţi pe stadionul Venus, la ora 11,30, în vederea jocului de deschidere la finala Cupei.

★

P.T.T. convoacă pentru astăzi 8.XI.940 ora 10 a. m. la antrenament jucătorii următori: Slăvescu, Cristea, Muntean, Stănescu, Săndulescu, Ruse, Puscariu, Pojoreanu, Popa, Stan, Costel, Perescu, Hirich, Popescu, Crăciunescu şi Georgescu insistăm la prezenţa tuturora plus Stan care este liber.

✸

L. P. N. convoacă Duminică 10 Noembrie ora 14 pe terenul „Iuta" următorii jucători: Bancu, Tăuşan, Toth. Stoica, Notopol II, Barnabas, Median, Văjoaică, Notopol I., Marinescu, Danciu, Rădulescu, Iliescu, Mihăilescu, Tatu şi Mihăilescu Anirei.

✸

DACIA TRAIANA, convoacă pentru Duminică 10 crt. ora 9,30 a. m. pe terenul Unirea Tricolor toţi jucătorii echipei prime.

✸

STARUINŢA-DUDEŞTI convoacă pentru Duminică 10 crt. ora 10 a. m. pe terenul Unirea Tricolor toţi jucătorii echipei prime.

✸

GENERALA convoacă pentru astăzi Vineri 8 crt. ora 14 d. a. pe terenul Stadion toţi jucătorii la antrenament.

✸

A. S. Vulturul de Mare **convoacă azi, Duminică 8 Noembrie 1940, ora 9 dim., pe terenul Industria Iutei, în vederea antrenamentului general, pe următorii jucători: Vulcan, Zămţea, Târgovişte, Helmuth, Duminecă Emil, Carcalaru Grogire, Ion Manolescu, Willi Rafihem Rău, Someşan; orice lipsă va fi aspru sancţionată.**

✸

● A. S. ŞERBAN VODA, convoacă pentru azi la ora 1 p. m., pe terenul „Sparta" pentru matchul de campionat cu F. C. Grand, pe următorii jucători: Dobre, Turoi, Neagu Balea, Mitică, Bora, Costel, Bogdan, Gherghinescu, Nelu, Cascarache, Apostol, Andrei, Poli, etc.

Sunt rugaţi a aduce şi cotizaţia pe luna Noembrie şi Decembrie.

● F. C. GARAJUL MIHAESCU, convoacă pentru azi 8 Noembrie 1940 la sediul său din strada Cobălcescu No. 45, etajul I, la ora 7,30 dimineaţa, următorii jucători:

Stancu, Bazavan, Gargaliu, Iordan, Cristescu, Lambru Urziceanu, Aurel Constantinescu, Ciubuc, Ivaşcu, Dobre, Lazăr Avasilichioaei, Ciotârnel, Reiher, Virgil, Bănică şi Şerban.

Cei cari nu se vor prezenta vor fi aspru pedepsiţi.

● A. S. EUROPA convoacă pentru azi la ora 12,30 p. m. la sediul său din strada Dristor Nr. 46, pe toţi jucătorii săi, pentru a pleca pe terenul „Velodrom" în vederea matchului de camponat cu „Fortuna" care va avea loc la ora 2,30 p. m. Sunt rugati în special a nu lipsi Gică Trandafirescu şi Nae Ionescu

● Asociaţia SPORTUL ROMANESC, convoacă pentru astăzi 8 Noembrie 1940, la orele 10 dimineaţa, la sediul său din strada Prelungirea Rahovei Nr. 56, pe toţi membri fondatori cât şi pe cei activi, la adunarea generală a asociaţiei.

ATLETISM

Crossul Mihail Eliescu

se anunţă din ce în ce mai disputat

Braşovenii vor fi prezenţi la start

Pregătirile s'au sfârşit

Pe zi ce trece crossul Mihail Eliescu şi apendicele său, crossul Harry Muşetescu, se anunţă din ce în ce mai interesante.

S'o crezut la început că anul acesta, din pricina evenimentelor, concursurile se vor rezuma la simple întreceri între alergătorii din Capitală; ele par a căpăta însă o mare amploare, proporţii pe care o competiţiune de valoarea cressului Mihail Eliescu şi a acelui pentru cupa Harry Muşetescu, le merită cu deosebire.

Astăzi suntem în măsură să anunţăm că la startul crossului Eliescu vor figura şi alergătorii braşoveni.

Datorită preţiosului sprijin al d-lui primar al Municipiului Braşov, d. ing. Ion Ionică, braşovenii vor fi reprezentaţi la concurs printr'o puternică echipă de şase atleţi şi anume: Mircan Ion, Chicomban Nicolae, Babole Ioan, Surd Beniamin, Pandrea Emil şi Munteanu Aurel.

Echipa va face deplasarea sub conducerea d-lui prof. Iuliu Moldovanu, directorul stadionului Municipiului.

Vestea ţine să adaugă că alergătorii braşoveni sunt serios pregătiţi susţinând în cursul ultimilor săptămâni nu mai puţin de trei antrenamente, cu program de condiţie fizică şi apoi alergare, iar încheierea se face cu un duş cald, masaj şi supralimentaţie.

Din cei şase citaţi mai sus niciunul nu a lipsit dela antrenament, iar pentru ca stimulentul să fie mai puternic, alături de titularii echipei a concurat însuşi, prof. Iuliu Moldovanu.

ATLEŢII BUCUREŞTENI INCHEIE AZI PREGATIRILE

Dacă la Braşov activitatea s'a caracterizat printr'o muncă continuă şi metodică, nu mai puţin se poate spune şi despre atleţi din Capitală.

Două antrenamente serioase au reunit toate vedetele crossului bucureştean, băieţii, în majoritate, dând completă satisfacţie.

Totuşi s'a remarcat o absenţă regretabilă şi anume aceia a lui Dinu Cristea pe care, trebuie să mărturisim, l-am fi dorit mai des la crossuri în toamna aceasta.

Mai acum o lună ni s'a comunicat de conducera clubului Stadiul Român că Dinu Cristea va lipsi vremelnic din pricina unei răceli rebele care îl reţine în casă.

Tot conducerea clubului — mai târziu — ne-a anunţat reapariţia lui la un antrenament.

Dar vestea nu s'a confirmat, Dinu Cristea continuând să rămână în umbră.

Nu cumva stadistul se pregăteşte în ascuns şi intenţionează să apară pe teren în chip misterios?

Nu ştim. Dar dorim ca misterul să ne fie desvăluit cât mai curând, prin prezenţa lui la crossul de Duminică, de care îl lagă nu mai puţin de trei victorii strălucite.

In felul acesta competiţia capătă un interes şi mai mare.

Oricum pregătirile tehnice ale concurenţilor iau sfârşit astăzi, ziua de mâine fiind rezervată unui repaus binefăcător.

Astăzi după amiază

în pauza matchului pentru Cupa României

Se aleargă „Derbyul juniorilor" pe 1000 m. plat

Azi după amiază în pauza matchului finală pentru Cupa României dintre F. C. Rapid şi Venus se va alerga — în organizarea Comiteului de organizare al atletismului bucureştean — o cursă de atletism pe distanţa de 1.000 metri, sub denumirea de „Derbyul juniorilor".

Chiar numele competiţiei spune că întrecerea este rezervată exclusiv juniorilor.

Deşi cursa a fost programată atât de târziu, totuşi se poate spune că acest concurs se va bucura de un succes ales, ţinându-se seama de faptul că-şi vor da întâlnire cei mai buni juniori din Capitală.

DUMITRU TÂLMACIU VA FI LA START

Vedeta incontestabilă a pistei bucureştene Dumitru Tâlmaciu şi-a anunţat participarea la acest derby.

Deasemeni vom avea bucuria de a-l revedea pe tânărul Girescu, care s'a impus atât de puternic în cross-urile din ultima vreme.

Desigur că nu intră în discuţie un duel între Tâlmaciu şi Girescu. Diferenţa dintre ei e prea vădită pentru a se deschide o discuţie.

In schimb Girescu va fi eroul din lotul ce va urma după Tâlmaciu.

Aci va primi replica lui Sebastian Popescu, Valeriu Mitrea, Cristodorescu şi alţii.

Intr'un cuvânt, se poate spune că derby-ul de azi va fi un minunat prilej de propagandă pus în slujba atletismului, scop care de altfel e şi în intenţia comitetului organizator.

AMANUNTE DE ORGANIZARE

Comitetul de organizare a intervenit prin intermediul Directoratului atletic pe lângă conducerile cluburilor F. C. Rapid şi Venus pentru acordarea unei gratuităţi la 40 atleţi şi oficiali, gratuitate care a fost acordată.

Concurenţii înscrişi se vor prezenta la poarta No. 3 a Anefului (fabrica Haug) la ora 14.30.

Deasemeni concurenţii vor aduce cu ei echipament curat şi bine pus la punct.

Inştiinţare

Secretariatul general al Soc. Victoria face cunoscut că d. *Petre Soare* a fost numit conducător al secţiilor de atletism, cross-country şi marş.

Camarazii care până în prezent au de ţinut vre-o atribuţiune în legătură cu secţiile de mai sus sunt rugaţi a lua contact cu d-sa.

Deasemeni toate delegaţiile date altor persoane în legătură cu aceste ramuri sportive de a reprezenta soc. în faţa autorităţilor sportive se retrag.

Pentru orice informaţiuni, se vor adresa cam. Soare Petre la secretariatul general al Victoriei din Str. Caragiale nr. 13.

ANTON CRISTEA NU PLEACA DELA VENUS

Aseară am primit la redacţie vizita sprinterului venusist Anton Cristea, care ne-a rugat să publicăm nota de mai jos:

„Subsemnatul ţin să anunţ pe toţi aceia cari au colportat ştirea că voi demisiona din gruparea Venusului în favoarea Viforului Dacia, că ea nu corespunde realităţii.

„Mai mult, nu am avut niciodată intenţia să părăsesc clubul care mi-a adus atâtea bucurii şi care m'a consacrat ca un real talent al mişcării atletice româneşti.

„Cât priveşte atmosfera potrivnică ce mi s'a creiat în club de câţiva colegi, ţin să-i anunţ că s'au cam grăbit. Nu mai târziu decât în primăvara aceasta voi reieşi pe pistă, când le voi demonstra că sunt acelaş dinainte şi când voi aduce clubului victoriile cari l-au situat acolo unde se află, situaţie la care am contribuit şi eu".

Anton Cristea

✸

N. B. — Fără comentarii...

Ladoumegue învins... dar într'o cursă cu handicapuri...

Paris, 7 (Serviciul nostru special).

In zona neocupată a Franţei mişcarea atletică continuă să activeze cu toată intensitatea.

La Marseille, în cadru unui mare concurs atletic local, a cărui probă vedetă a fost o cursă de 1.500 m. plat cu handicapuri, cursă la care a participat şi popularul demifondist Ladoumegue.

Concurând skratch, reapariţia lui era aşteptată cu un deosebit interes.

Spre surprinderea generală, Ladoumegue a trebuit să cedeze tânărului Exposito, căruia îi acordase un handicap de 50 m.

Exposito a acoperit distanţa în 4 m. 15 s. 0.

Infrângerea lui Ladoumegue se datoreşte faptului că a forţat alura cursei deabia în partea finală a ei, când situaţia era văzut favorabilă lui Exposito.

Oficialitatea a început pregătirile pentru crossul naţional de la 1 Decembrie

Campionatul naţional de cross-country a început să preocupe de pe acum oficialităţile atletismului.

Deocamdată se lucrează la definitivarea măsurilor în legătură cu deplasările din provincie, deoarece Directoratul a promis călătoria cu reducere, iar întreţinerea la Bucureşti — casă, masă — gratuită.

In cursul acestei săptămâni, Directorul atletismului, împreună cu d-nii Ion Ionescu şi Eugeniu Stoian se vor deplasa pe Valea Plângerii pentru a studia traseele probelor

Palmtresul Cupei MIHAIL ELIESCU

1919 dist. 7500 m. individual **M. Iliescu** (Aviaţia Tecuci) pe echipe **Şc. militară de educaţie fizică** (25 participanţi).

1920 *) dis. 9000 m. individual **E. Beliu** (Universitatea Cluj) pe echipe **Stadiul Român** (20 participanţi).

1921 dis. 11500 m. individual **I. Dumitrescu** (Sportul Studenţesc) pe echipe **Sportul Studenţesc** (32 participanţi).

1922 *) dist. 10000 **A. Georgescu** (Stad. Rom.) pe echipe **Sportul Studenţesc** (42 participanţi).

1923 dist. 11000 individual căpitan **V. Cristescu** (Colţea Braşov) pe echipe **Sportul Studenţesc** (42 participanţi).

1924 dist. 10500 **Const Dumitrescu** (Sportul Studenţesc) pe echipe **Colţea Braşov** (36 partcipanţi).

1925 dist. 12500 **A. Marton** (Braşovia T. M.) pe echipe **Colţea Braşov** (55 participanţi)

1926 dist. 10500 **I. C. Petrescu** (Stad. Român) pe echipe **Stadiul Român** (32 participanţi).

1927 dist. 10500 individual **T. Sârbu** (Stad. Român) pe echipe **Tenis Club Român** (20 participanţi).

1928 dist. 10500 individual **N. Ilie** (Sportul Studenţesc) pe echipe **Asoc. Sport. Grănicerul** (32 participanţi)

1930 dist. 6.500 m. individual **Ion Manea** (A. S. Grănicerul) pe echipe **Asoc. Sport. Grănicerul** (25 participanţi).

1931 dist. 4500 m. individual **Iosif Comănescu** (A. S. Grănicerul) pe echipe **Asoc. Sport. Grănicerul** (participanţi).

1932 dist. 8000 m. **Ion Lăpuşan** (Viforul Dacia) pe echipe **Asoc. Sport. Viforul Dacia** (34 participanţi).

1933 dist. 8000 m. individual **Ion Lăpuşan** (Viforul Dacia) pe echipe **Asoc. Sport Viforul Dacia** (30 participanti).

1934 dist. 800 individual **Ion Manea** (Stadiul Român) pe echipe **Asoc. Sport. Grănicerul** (45 participanti).

1933 dist. 8000 **Dinu Cristea** (Grănicerul) pe echipe **Stadiul Român** (42 participanţi).

1936 dist. 8000 m. **Dinu Cristea Stadiul Român** (25 participanţi).

1937 dist. 8000 m. **Dinu Cristea** (Stadiul Român) pe echipe **Stadiul Român** (20 participanţi).

1938 dist. 8000 individual **Radu Ioniţă** (Viforul Dacia) pe echipe **Viforul Dacia** (14 participanţi).

1939 dist. 8000 m. **Radu Ioniţă** (Viforul Dacia) pe echipe **Viforul Dacia** (16 participanţi).

*) Din cauza timpului nefavorabil s'a alergat în primăvara anului următor.

Palmaresul Cupei HARRY MUŞATESCU

1934 Noembrie 4 dist. 3250 m. individual **Gh. Nicola** (Viforul Dacia (50 participanţi).

1935 Noembrie 12 dist. 3250 m. individual **Gh. Nicola** (Vif. Dacia) pe echipe **Viforul Dacia** (46 participanţi)

1936 Noembrie 8 dist. 3000 m. individual **Gh. Nicola** (Vif. Dacia) pe echipe **C.F.R.** (40 participanţi).

1937 Noembrie 7 dist. 3000 m. individual **Fotea** (C.F.R.) pe echipe **C.F.R.** (34 participanti

1938 Noembrie 6 dist 3000 m. individual **Gh. Râşnoveanu** (Venus) pe echipe **Venus** (46 participanţi).

1939 Noembrie 12 dist. 3000 m. individual **D. Tălmaciu** (Vif. Dacia) pe echipe **Viforul Dacia** (42 participanţi).

Convocări

Viforul Dacia convoacă pentru azi la ANEF, la orele 14.30, pe următorii atleţi, care fac parte din echipa pentru „Derbyul juniorilor": Tălmaciu, Cristodorescu, Adaus, Fătu, Eftimescu, Sucitu Niculae şi Neagu. Prezenţa este absolut obligatorie. Adunarea va fi la poarta nr. 3 (Haug).

✸

Secţia de atletism a St. Român, convoacă pentru azi, orele 14.30, pe terenul ANEF, poarta nr. 3, pe următorii juniori ce vor lua parte la Derby: Sebastian Popescu, Valeriu Mitrea, Girescu, Lozăr, Edvin Strasser, Marinescu, Dumitrescu Gh.

BOX

Organ zarea Sportu ui Românesc
Directoratul Box-Lupte și Haltere-Popice
Secția Box

Înștiințare No. 7

Se face cunoscut Asociațiilor cât și organizatorilor, că nu pot organiza reuniuni publice de box, decât respectând întocmai punctele enumerate în înștiințarea nr. 2 a Directoratului, precum și următoarele:

1) Prezentarea la biroul Directoratului cu 4 (patru) zile libere înainte de reuniune, a programului. La întocmirea programului veți ține seama de numărul de matchuri, ce trebuește cu sfințenie respectate. Deoarece se pot provoca defecțiuni de program prin indisponibilitatea celor programați, sunteți obligați ca în compunerea programului, să fixați și 2-3 matchuri de rezervă, care să înlocuiască pe cei absenți.

2) Publicitatea asupra reuniunei se va face abia după ce s'a obținut aprobarea programului de către Directorat.

3) Toți boxeurii ce figurează pe program trebue să fi îndeplinit obligațiunile regulamentelor în vigoare, și să oibe garanția scrisă a conducătorului sălei respective pentru prezentarea pe ring în cele mai bune condițiuni fizice.

Vă facem cunoscut că nu se admite nici un fel de abatere la instrucțiunile de mai sus.

Pentru România Legionară,
Director: ION IONESCU

NEVRARGYL
Dr. BOUSQUET
Calmează imediat DURERILE DE CAP • NEVRALGII ȘI COMBATE GRIPA
IN CUTII A 3 TABLETE ȘI A 20 TABLETE

Mâine seară la Galați

Campionatul României la categoria cocoș

Protagoniștii: Dumitru Panaitescu, pretendent și Ion Gorun, deținător

In domeniul boxului, provincia face să se vorbească din nou de ea. Căci, în timp ce la București grupările de specialitate au renunțat temporar la activitatea în public, în alte regiuni ale țării se depun lăudabile eforturi pentru întreținerea focului sacru.

După Ploești este rândul Galaților să ofere admiratorilor sportului cu mânuși, o reuniune importantă în cadrul căreia se va desfășura și un match oficial.

Gruparea „Gloria C. F. R." din orașul dunărean va face să se desfășoare mâine seară, în sala cinematografului Odeon din localitate o întrunire pugilistică al cărui program are în frunte un match pentru titlul național profesionist la categoria cocoș.

PROAGONIȘTII

Dumitru Panaitescu, campionul României la categoria muscă și învingător al fostului campion mondial Valentin Angelmann și-a pus candidatura și la titlul imediat superior, astăzi în posesia lui Ion Gorun.

Deci, acesta din urmă își va apăra trofeul în fața lui Dumitru Panaitescu, care pare-se că deține o formă dintre cele mai avansate.

Matchul făgăduește să prilejuiască un spectacol de calitate cunoscute fiind marile posibilități de cari ambii combatanți uzează când la mijloc se află o miză de importanța campionatului României.

Pe distanță de 10 reprize a 3 minute, Panaitescu și Gorun vor lupta cu prețul ultimelor resurse, primul fiind animat de dorința de a adăuga un nou titlu de glorie la palmaresul său și secundul urmărind menținerea pe poziții.

PARTEA A DOUA A PROGRAMULUI

Partea a doua a programului este rezervată amatorilor și cuprinde șapte matchuri. In aceste matchuri, elevii lui Dumitru Panaitescu care îndeplinește și oficiul de maestru al sălii „Gloria C. F. R. " se vor măsura cu câțiva buni reprezentanți ai sălilor bucureștene „Tirul" și „Turda", în frunte cu Ion Chiriac, campion național la categoria muscă și Gheorghe Georgescu, fost campion al „Micei Înțelegeri".

In întregime, programul reuniunii dela Galați are următoarea definitivă structură:

AMATORI

Vasile Boanță (Gl.) — Gh. Georgescu (T).
Vanghele Coman (Gl.) — C. Teodorescu (Tir).
Nic. Băncilă (Gl) — Const. Tudose (T.).
Nic. State (Gl.) — Al. Radu (T.).
Nic. Tiron (Gl.) — Ilie Grigoras (T.).
Al. Rusu (Gl.) — M. Dobrescu (T.).
Aurel Jercan (Gl.) — Ion Chiriac (T.).

PROFESIONIȘTI

Dumitru Panaitescu — Ion Gorun, match în 10 reprize a 3 minute pentru titlul național la categoria cocoș.

Duminică dimineața

O nouă reuniune a grupării „Box Sport"

Duminică dimineața, cu începere dela ora 10 jum., gruparea „Box Sport" de sub conducerea lui Umberto Lancia va organiza în sala cinematografului „Model" o nouă reuniune amatoare de box, cu următorul program:

N. Grossu (B. S.) — I. Iulian (T.).
N. Dumitrescu (B. S.) — C. Țugui (A. C. T.).
I. Sărbătoare (V.) — N. Bălan (T.).
G. Hoinaru (V.) — I. Paraschiv (A. C. T.).
A. Câlcic (S. S.) — A. Mehedințeanu (T.).
Gh. Moroianu (B. S.) — Gh. Marinescu (V.).

MATCH REZERVA

Leonte Macovei (B. S.) — M. Avramescu (B. S.).

MATCH DE ANTRENAMENT

Const. Cionoiu — Vasile Pană.

OFICIALI

Delegat general și judecător unic d. C. Dragomirescu.
Cronometror, d. C. Ionescu.
Medic, d. dr. Zaharia Colceag.

Noui și importante hotărâri ale forului conducător

— Comunicat —

Se deschide o competițiune pentru titlul național al categoriei semi-grea.

Idem, pentru titlul național al categoriei grea.

Se fixează termen pentru înscrieri până la 15 Noembrie 1940.

★

Este interzis cu desăvârșire accesul în sălile de antrenament, a următorilor foști membri și oficiali: Alfred Antoniu, Ion Săvescu, Hugo Wortman.

Sălile care vor accepta prezența acestora vor fi aspru sancționate.

★

Toți oficialii fostei F. R. Box: judecători, arbitri, cronometrori, speakeri, medici și directori de luptă, posesori de permise de intrare și carnete de licențe, indiferent dacă sunt la curent cu cotizația, sunt rugați să depună la secretariatul acestui directorat până la 12.XI.1940, legitimațiile d-lor spre a fi vizate de subsemnatul.

Neîndeplinirea acestei formalități aduce după sine anularea acestei calități oficiale.

★

Sunt radiați din controalele acestui directorat, următorii:

Hugo Wertman, membru; Oscar Wexu, maestru de box, oficial; Aurel Weintraub, boxeur amator și secund; Iosif Barasch, boxeur amator; Mauriciu Spakow (Motzy) boxeur profesionist; Adania Benjamin, boxeur profesionist; S. Zauber, organizator.

La toți aceștia le este interzis accesul în sălile de sport ale grupărilor afiliate.

Grupările și sălile care vor permite accesul acestora vor fi aspru sancționate.

Director,
(ss) **ION IONESCU**

S'au deschis două competițiuni

Campionatele României la categoriile semi-grea și grea nu mai au titulari

Cine vor fi viitorii deținători?

Titlurile naționale la categoriile semi-grea și grea au fost declarate vacante și Directoratul boxului a deschis competițiuni în vederea desemnării viitorilor deținători ai acestor titluri.

Deci, Vasile Șerbănescu care a deținut ambele trofee, nu mai este compion. Și probabil că el a renunțat la asemenea veleități devreme ce, după ultima înfrângere suferită la Berlin a anunțat că abandonează ringul.

Cine ar rămâne deci să dispute cele două titluri?

Noi nu vedem decât un singur candidat la această cinste; pe Ilie Petrescu care a mai deținut titlul suprem și care este singur calificat, prin performanțele reușite în anii din urmă, să emită justificate pretenții de campion.

Altul, nu vedem. Și credem că, de părerea noastră sunt toți cunoscătorii acestui pretențios sport.

Cum se va rezolva atunci această delicată chestiune căci. ne place să credem că, în vederea elucidării ei nu se va recurge la soluții menite să distrugă sau să compromită pugilismul indigen.

Pentru cei ce vor să vadă adevărata față a lucrurilor, este destul de clar că cele două titluri sunt amenințate cu o îndelungată vacanță și aceasta pentru motivul că profesioniști de aceasta greutate nu avem iar din rândul amatorilor niciunul nu inspiră prea multă încredere.

Singurul eveniment care ar putea să conducă la rezolvarea convenabilă a litigiului ar fi revenirea lui Vasile Șerbănescu asupra hotărâri pe care a luat-o și asupra căreia noi ne-am pronunțat la timp arătând că este prematură.

Ultimul campion național la toate categoriile este încă un element în plină vigoare, un atlet care ar putea să ne rezerve numeroase satisfacții. Pentru aceasta însă, în loc să se gândească că la retragere, după'ce a suferit câteva consecutive înfrângeri, mai bine ar reflecta asupra posibilităților de reabilitare.

Dacă Șerbănescu ar schimba sistemul de antrenament, ar lucra mai puține reprize pe zi, dar cu mai mult suflet, și ar da mai multă atenție condițiunii tehnice, ei s'ar putea transforma complet și ar obține, în cel mai apropiat viitor, rezultate pe cari puțini le așteaptă din partea lui.

Deaceia, cu riscul de a ne repeta îi vom reaminti lui Șerbănescu că momentul retragerii nu a sosit. Este datoria lui să lupte încă pentru consolidarea boxului românesc și, indiferent de sacrificii, să rămână pe poziții.

Sus!

Luptând trumos la Belgrad

CONSTANTIN CIONOIU a primit o ofertă dela Sofia

Condițiunile și data reuniunii urmează a se stabili

Admirabila comportare a lui Constantin Cionoiu la Belgrad a avut răsunet și în Bulgaria unde s'a găsit un promotor care a făcut campionului României oferta de a boxa dincolo de Dunăre.

Chestiunea unei noui deplasări peste granță a lui Constantin Cionoiu a fost discutată principial și până în prezent nu se poate preciza unde, când și cu cine urmează să încrucișeze el mănușile.

Este mai mult ca sigur că, matchul în care Cionoiu își va face debutul în Bulgaria va avea loc la Sofia dar deocamdată nu se poate preciza ce arenă va fi utilizată în acest scop.

Faptul că unul dintre reprezentanții profesioniștilor noștri este din nou solicitat în peninsula balcanică este destul de îmbucurător întrucât dovedește că boxul a început să se înfiripeze bine în această parte a continentului și, pe viitor acest lucru va avea repercusiuni favorabile mișcării pugilistice dela noi.

Danemarca a învins Suedia la box cu 9-7

Matchul de box dintre reprezentativele amatoare ale Danemarcei și Suediei, care s'a desfășurat la Copenhaga, a revenit echipei gazde cu 9:7. Victoria gazdelor este discutabilă prin faptul că, cele două puncte ale victoriei au fost obținute prin descalificarea „mijlociului suedez Noren". La categoria grea, campionul european Ollé Tandberg a dispus prin k. o. de adversul său, danezul Karl Nielsen.

In Franța

500 de milioane franci pentru 80 centre de educație fizică școlară!

In sportul francez, reformele sunt în plină desfășurare.

Intreaga mișcare sportivă este pusă pe cu totul alte baze, și în ultimul timp s'a luat o hotărâre de mare importanță.

Anume, comisariatul general al educației fizice a anunțat că a fost alocată suma de 500 milioane de franci (circa 3 miliarde lei) pentru creiarea a 80 centre de educație fizică școlară, centre care să fie utilizate de școlarii și societățile modeste. Pe tot întinsul Franței vor începe în curând lucrări uriașe pentru ridicarea parcurilor sportive. Planul prevede construirea — la țară — câte unui teren pe lângă fiecare școală, iar la orașe organizarea unor centre mai perfecționate deservind toate școalele dintr'un sector.

In ce privește Parisul, lucrările au început și se vor face 80 de centre la care — pentru început — vor putea veni 160.000 de elevi, urmând ca mai târziu numărul să se ridice la 250.000 de școlari.

S. S. U. E. F.

s'a reînființat!

D. col. adj. Emil Pălăngeanu a fost ales președinte de onoare

O veste îmbucurătoare pentru atletismul românesc.

S.S.U.E.F.-ului ia ființă din nou!...

Societatea Studenților în Educatie Fizică, grupare sportivă care acum un deceniu și mai târziu a făcut adevărată operă de propagare a mișcării atletice în România, va figura din nou la locul de onoare pe care îl merită.

Vestea aceasta — nouă care cunoaștem lupta acerbă ce s'a dus la noi pe tărîmul atletic — ne umple inima de bucurie.

Gruparea care a dăruit atletismului talente ca Herold, Covaci, Popovici, Lupan, Ciaclan și alții, va lupta din nou cot la cot cu actualele cluburi pentru acelaș ideal pe care îl urmărim neobosiți de mai bine de 25 ani.

D. COL. ADJ. EMIL PALANGEANU, PREȘEDINTE DE ONOARE AL S.S.U.E.F.-ULUI

Inițiatorii au oferit d-lui col. adj. Emil Pălăngeanu, fost președinte al F. R. A., președinția de onoare a clubului, ofertă la care d-sa a răspuns entusiast.

Mai mult, d-sa a promis că va pune în joc o cupă care va reveni celui mai bun element descoperit de gruparea S. S. U. E. F.

Competiția va începe chiar din primăvară când clubul e decis să pornească în plin la activitate.

Primii membri înscriși sunt următorii: Coman, Spaniol, Sasu, Schölkert, Podlaha, Papa, Cârlig.

Alo! Alo! Străinătatea

UN MATCH DE NATAȚIE VIENA-BRATISLAVA

In piscina lui „Dianabad" din Viena se va desfășura un match internațional de natație între echipele Vienei și Bratislavei.

MATCHUL DE LUPTE GERMANIA-ITALIA

La 12 Ianuarie 1941 se va disputa la Stuttgart, matchul de lupte greco-romane dintre echipele Germaniei și Italiei. Echipa italiană după acest match, va mai evolua și într'un alt oraș german, după toate probabilitățile la Württemberg.

SONIA HENIE, IN FAȚA TRIBUNALULUI

Campioana olimpică și mondială de patinaj artistic, Sonia Henie, care în ultima vreme își făcuse o strălucită carieră la Hollywood, a fost dată în judecată de managerul ei, Dennis Scanlon. Managerul pretinde că în urma unui acord verbal „Sonia" i-ar datora suma de 32.000 de dolari, ceiace ar corespunde unui procent de 20% din veniturile totale ale fostei campioane de patinaj. Deasemenea managerul pomenește și de un împrumut de 2000 de dolari ce a dat „pensionarei" sale, când familia acesteia a venit din Norvegia în America.

In fața judecătorului din New-York, Sonia Henie a recunoscut existența acestui împrumut, dar a negat că ar fi promis 20% din veniturile sale managerului.

Procesul a stârnit mare senzație în America și opinia publică urmărește cu multă atenție desfășurarea acestui caz.

CAMPIONATUL BOEMIEI-MORAVIEI

Duminică se dispută etapa No. 10 a campionatului ceh. Programul este următorul:

Sparta—Pardubice
Slavia—Bohemians
SK Pilsen—V. Zizkov
Zidenice—Viktoria Pilsen
Kladno—Bata
Prostejov—SK Lieben

UN MATCH DE NATAȚIE SUEDIA-UNGARIA

Federația suedeză de natație a invitat echipa Ungariei, pentru un match care ar urma să aibe loc în cursul lunei Februarie la Stockholm.

Programul întâlnirei va cuprinde următoarele probe:

100 m. liber
400 m. liber
100 m. spate
200 m. brasse
4×100 m.
Sărituri și
Polo pe apă.

FINALA „CUPEI TSCHAMMER" SE VA JUCA LA 1 DECEMBRIE

Finala „Cupei Tschammer" se va disputa și în acest an pe stadionul olimpic din Berlin.

Data finalei este 1 Decembrie.

Rapid se amatorizează și devine din nou C.F.R.?

Marton, Sipoș și un alt jucător vor pleca în Ungaria și Jugoslavia, iar clubul va renunța la jucătorii cu salarii mari

Suntem toți convinși că footballul nostru va suferi transformări radicale. Convingerea aceasta nu avea nevoe de schimbările administrative înregistrate odată cu lichidarea vechilor concepții și metode. Se constatase dinainte că footballul nu mai poate continua un drum anevoie care-i primejduia clasa și chiar existența. Schimbările erau deci așteptate și desigur că nu vor produce surprize. Cu atât mai puțin cu cât ele au fost anticipate. In practică nu în discuții sau presă. Ceea ce înseamnă că ele sunt direct necesare.

Profesionalismul nu atât de excesiv cât de suspendat — căci îi lipsește conștiința profesionistă — nu mai putea rezista asaltului mizeriilor multiple și puternice.

Printre primele cluburi cari vor renunțat la profesionism, va fi unul a cărui renunțare va produce sensație. Pentru că este vorba de Rapid.

*

Să începem cronologic.

Și mai ales cu lucrurile sigure. **Primul este plecarea lui Marton.** Fundașul feroviar a obținut același serviciu la Sfântul Gheorghe de unde este de altfel originar.

Al doilea om care va pleca este... Feroviarii țin lucrul „secret". Se știe că unul din cei mai buni jucători ai echipei **va pleca în Jugoslavia unde are o ofertă de la Bata din Borovo.** El nu va pleca însă decât la sfârșitul lunii și va căuta să rezolve problema pe cale amicală.

*

Tot de plecarea unui jucător e vorba. Sipos a primit o telegramă de la Zagreb din partea domnului Iacobovici, secretarul general al clubului Gradjanski. El este iertat și se poate întoarce ca un fiu risipitor, care va fi așteptat nu cu un vițel gras ci cu un contract tentant.

Sipos nu s'a hotărît încă deoarece a primit o ofertă tot atât de interesantă de a Budapesta. Propriu zis este o continuare a vechilor sale tratative cu Ferencvaros.

Dat fiind intențiile și proectele conducerii feroviare este mai mult ca sigur că Sipos va pleca în Jugoslavia sau în Ungaria.

In general **Rapid este hotărît să renunțe la toți jucătorii cu salarii mari. Clubul se va numi probabil din nou C. F. R. și va fi organizat după principiile amatorismului german.** Jucătorilor li se vor procura servicii în cadrul instituției feroviare și nu vor mai primi salarii ca jucători de football ci ca funcționari.

Schimbări la I. B. U.

Roma, 7 (Serviciul nostru special). — *In urma mutării federației internaționale de box, dela Paris la Roma, au fost schimbați și funcționarii.*

Astfel, bunăoară, în locul d-lui Rousseau, fostul secretar general, Contele Campello, noul președinte al I. B. U.-ului l-a numit pe d. Mazzia în postul de secretar general.

Paul Anastasiu este arian și cetățean român

INȘTIINȚARE

Sesizat de unele svonuri precum și de afirmațiuni care păreau a fi serioase, Directoratul Sporturilor de Iarnă a cerut jucătorului Paul Anastasiu să-și dovedească originea etnică.

Jucătorul Paul Anastasiu a putut dovedi prin acte originea sa ariană precum și cetățenia română.

Directorul Sporturilor de Iarnă,
VIRGIL POPESCU

Shoturi și bare...

● *RIPENSIA a introdus la Directorat foile de legitimare ale jucătorului Suciu, fost la Victoria din Cluj.*

Luni ședință importantă pentru patinaj

DIRECTORATUL SPORTURILOR DE IARNA

—Inștiințare—

Pentru a putea păși la organizarea temeinică a patinajului, Directoratul Sporturilor de Iarnă convoacă pe foștii conducători ai fostei federații de patinaj pentru Luni 11 Noembrie a. c., ora 19, la sediul din str. I. L. Caragiale 13, când se va proceda la predarea și primirea scriptelor și bunurilor.

Sunt rugați să vină și foștii conducători ai unităților în subordine aflați în București.

Directorul Sporturilor de Iarnă,
VIRGIL POPESCU

Spielmann, Bodola și Kovacs au marcat eri cele trei goaluri cu care lotul selecționabililor unguri a învins sparring-partenerul la primul antrenament

Budapesta, 7 (Serviciul nostru special). — Lotul selecționaților de football, care se pregătește pentru matchurile cu Italia și Spania a ținut azi după amiază primul antrenament comun, pe terenul echipei Elektromos.

Antrenamentul a constat dintr'un joc la două porți de 2 reprize a 30 de minute, adversarul selecționatei fiind echipa de juniori a Budapestei întărită cu jucătorii Szabadkai și Pintér dela WMFC.

Selecționata a câștigat cu 3:1 (1:1).

Este interesant de relevat că cele trei goaluri ale învingătorilor au fost marcate de tripleta clubului orădean C. A. O., în ordine Sarvari-Spielmann, Bodola și Kovacs.

Pentru juniori a înscris Pintér.

Editura Societății Anonime „Universul", București, Str. Brezoianu No. 23—25 — România

BIBLIOTECA „ASOCIAȚIUNII” SIBIIU

Taxa poștală plătită în numerar conform aprobării dir. generale p. t. t. nr. 24.464/939

2 LEI

UNIVERSUL sport

12 PAGINI

309-1940

Redacția și Administrația: Palatul „UNIVERSUL” str. Brezoianu 23—25. Telefon Centrala 3.30.10; Redacția 5.72.81 Redactor responsabil EUGEN DUMITRESCU

Proprietar: „Universul” S. A. Adm.-delegat: STELIAN POPESCU Inscris sub No. 167, Trib. Ilfov

Nr. 309. — Anul III BUCUREȘTI.-Duminică 10 Noembrie 1940

ABONAMENTE: Pentru grupări sportive 1000 lei anual

1 an LEI 500
6 luni LEI 270
3 luni LEI 150

TOT RAPID A CÂȘTIGAT!...

BARATKY A MARCAT, CA DE OBICEIU, UN GOAL FORMIDABIL,

FIERARU a înscris si el peste „zid”, dar...

DAVID - autorul celei de a patra finală - a făcut o greșală fatală pentru Venus...

Rapid a câștigat însfârșit Cupa României. Ceea ce este însă mult mai interesant decât victoria, e că a fost din nou un match frumos. Scorul clasic indică lupta extraordinară și desfășurarea jocului și-a găsit în el cea mai exactă sinteză și cea mai fericită expresie. Poate niciodată ca acum aritmetica scorului nu a redat mai exact structura unui match.

Finala No. 4 a fost tot atât de frumoasă ca și precedenta ei ediție și e straniu câte identități există între cele două matchuri.

Baratky a marcat din nou un goal extraordinar și încă odată Feraru — virtuos al loviturilor libere — a marcat elegant și inparabil peste un zid, care părea că apără ermetic poarta lui Sadowsky.

A fost un match dramatic. A trebuit ca David, autorul celei de a patra finale să fie și autorul desnodământului. Pentrucă Rapid a câștigat grație unei erori inexplicabile a lui David. A aceluiași David, care în prima repriză și apoi și în cea de a doua, a apărut prin imposibil și reducere la absurd.

Un rezultat meritat pentru Rapid, desigur. Nu atât pentrucă el ar justifica o superioritate „la limită”, ci pentrucă răsplătește o echivă, care a avut mai multe ocazii de goal. Pentrucă în ansamblu și ca joc de câmp Venus a fost mai bun. Poate este o afirmație ciudată aceasta dar ea reprezintă adevărul unui match care nu încape în granițele banale ale unei obicinuite partide de football.

Un rezumat al victoriei e semnificativ. Și interesant pentrucă arată că Rapid a câștigat clasic. Baratky și apărarea imediată au pus capăt acestei interminabile finale.

Cel dintâi — care este într'o formă splendidă — a jucat ca în toate matchurile de cupă și a dat o lecție completă de joc pentru un centru atacant; iar apărarea imediată a jucat fără greșală.

Totuși; nu se poate spune că victoria a fost determinată de cauze strict feroviare.

Baratky a jucat formidabil și apărarea imediată nu a făcut greșală dar atacul Venusului a jucat fără avânt. Explicabil: nu a avut aripi.

★

Lucrurile vor fi analizate la vremea lor.

Mia întâi, o prezentare în linii mari a matchului. A spune despre o partidă de football că a fost frumoasă nu e desigur suficient.

Un match de football e mult mai complex și cel de ieri a avut atâtea elemente interesante încât nu poate fi caracterizat monosilabic.

Intâlnirea a fost frumoasă pentrucă a avut faze de goal așa cum rar se poate vedea într'un match de football. In al șaptelea minut din repriza secundă, de exemplu, Humis a tras în bară, Vintilă a degajat și... au lipsit câțiva cen-

(Continuare in pag. 4-a)

FINALELE IN CIFRE

Iată așadar, terminată seria finalelor Cupei României.

Rapid a învins Venus cu... 10-9, dacă socotim totalul scorurilor celor patru finale (2-2, 4-4, 2-2 și 2-1).

S'au jucat în total 14 reprize totalizând 450 de minute. Adică 7 ore și jumătate, exact cât ar fi trebuit pentru cinci matchuri de campionat sau pentru traversarea oceanului Atlantic.

Și după ce trei jocuri au avut nevoie de prelungiri, cel de al patrulea a dat pe învingător numai după 90 de minute.

Totalul goalurilor înscrise este de 19, dintre care 10 le-a înscris Rapid, iar restul Venus.

N'a fost nici un penalty în cele 450 de minute și nici nu s'a înregistrat vreo degenerare a jocului. S'a jucat, cu foarte puține excepții, în limitele permisului, ceeace constitue o notă foarte bună pentru cele două echipe.

Și — pentru a termina — vom remarca faptul că totuși nu s'au jucat 450 minute în cap, ci numai 448, căci repriza primă a finalei de eri s'a terminat cu 2 minute mai de vreme...

Spre fericirea lui Sandy Gutescu, secretarul comisiei cupei, care a reușit — în fine — să se debaraseze de Doamna Cupă...

Primul goal, acela marcat de Baratky

Centrul înaintaș feroviar a tras lovitura liberă dela 25 de metri extrem de puternic și cu efect. Traectoria mingii l'a înșelat pe David, care prins pe picior greșit, a căzut pe spate

RIPENSIA eliminată eri, din Cupă la Arad și învingătoare în „amicalul” dela Timișoara

Eri, în afară de „finala No. 4” și matchul dela Sibiu, s'au mai disputat două restanțe în cadrul „șaisprezecimilor” Cupei României.

Rezultatele:

Arad: **Crișana CFR—Ripensia 4-2 (2-1, 0-1, 1-0, 1-0)!!**

Timișoara: **Electrica—CFR 2-1 (1-1).**

Eliminarea Ripensiei nu poate surprinde din moment ce la Timișoara — tot eri — s'a disputat un match... Ripensia-Rapid (3-2).

(Citiți amănunte la rubrica de football).

Un nou Directorat - al sportului școlar - va lua ființă în curând

D. prof. S. Strătescu va conduce noul for

Preocupată să dea noului înjghebări a sportului o organizare cât mai completă, conducerea sportului românesc a luat în ultimele zile unele măsuri menite să asigure sportului românesc în Statul Legionar o viață nouă.

După înființarea Directoratului Sportului Universitar, încredințat d-lui O. Chețianu, **Conducerea Sportului Românesc intenționează înființarea unui Directorat al Sportului Școlar.**

CINE VA CONDUCE NOUL DIRECTORAT

Noul Directorat ar urma să fie încredințat d-lui prof. S. Stratescu, licențiat în educație fizică.

ROLUL CELOR DOUA DIRECTORATE

Până la întocmirea noului legi a educației fizice și a sportului românesc, până în momentul când conducerea sportului nu-și va fixa principiile care urmează să călăuzească viitoarea organizare a sportului românesc este desigur prematur să facem anticipări.

Tot ce se poate spune este că atât Directoratul sportului universitar cât și cel școlar vor avea un rol de coordonare și de directivă, menținând legătura cu celelalte directorate pentru tot ce privește activitatea sportivă în universitate și în școală.

UN REGULAMENT SPECIAL

Un regulament special va statua normele după care se va organiza viața sportivă în învățământ.

Eri la Sibiu Universitatea a învins Mica și a câștigat un loc în clasament

In singurul match divizionar disputat eri, Universitatea a învins pe merit Mica, la Sibiu, cu 4—2 (1—1).

In urma acestui rezultat, în clasament Universitatea a sărit la locul 12, cum se vede mai jos:

1.	Unirea Tr.	8	7	0	1	21: 7=14
2.	Mica	8	5	0	3	21:15=10
3.	Sp. Stud.	7	5	0	2	22:14=10
4.	Venus	7	4	2	1	24: 9=10
5.	Ripensia	7	4	2	1	20: 8=10
6.	Rapid	7	4	1	2	22:15= 9
7.	U.D.R.	7	2	3	2	18:14= 7
8.	Gloria	7	2	2	3	11:17= 6
9.	Gl. CFR	6	1	2	3	8:13= 4
10.	F.C.Ploești	7	1	0	6	7:30= 3
11.	F.C.Brăila	7	1	0	6	6:36= 2
12.	Universit.	4	1	0	3	9:11= 2
13.	F.C.Cr-va	7	0	2	5	10:20= 2

Automobil Club Regal Român a împlinit 36 ani de activitate

Prima noastră formație motorizată, Automobil Clubul Regal Român, a împlinit de curând 36 ani de laborioasă activitate.

Leonida leader pentru două zile

în categoria I-a, seria III-a, a campionatului districtual

In cadrul acmpionatului districtual s'au disputat eri două restanțe.

Leonida a întâlnit pe Viforul Dacia într'un match extrem de important, iar Carmen a dat replica Industriei Iutei.

Ambele jocuri s'au terminat cu acelaș rezultat 2—1, în favoarea Leonidei și Carmen-ului, Galbenii — deși au beneficiat de avantajul terenului — n'au putut învinge datorită ineficacității înaintărei care a ratat o mulțime de ocazii.

Un draw era cel mai real rezultat.

Carmen, în schimb, ne-a făcut impresia că n'a vrut să se înt: buințeze.

Adversarul i-a dat o replică demnă, însă nu putea emite pretenții la victorie.

CARMEN A INVINS INDUSTRIA IUTEI CU 2—1 (0—0)

Carmen nu s'a desmințit nici de data acaesta.

Intâlnind pe Industria Iutei într'un match extrem de interesant, a reușit să obțină o nouă performanță care îi limpezește drumul spre șefia seriei.

Incă două zile îi mai desparte pentru a se instala în locul de cinste

Matchul de eri n'a constituit un obstacol prea greu pentru echipa d-lui Mociorniță care nu s'a întrebuințat decât în repriza secundă.

Iuta este dealtfel un adversar periculos mai ales pe teren propriu, unde nu înțelege să cedeze prea ușor două puncte.

In fața Carmen-ului a luptat cu mult elan, dar superioritatea primilor i-a obligat să plece steagul.

Despre joc nu avem prea mult de spus

In special în prima repriză când jocul a fost de o factură slabă.

Poate fiindcă Carmen nu s'a întrebuințat.

In al doilea mi-temps aspectul jocului a fost cu totul altul:

Nu mult dela începere ostilităților Tűrk a deschis scorul lăsând să se vadă că echipa sa va câștiga ușor.

Un penalty — însă — aduce egalarea fapt care ridică totdeodată și moralul echipei.

Evident că tot Carmen a continuat să fie superior iar Ionel Mociornița și Ionescu au ratat mai multe ocazii clare.

Dar victoria n'a întârziat să vină, și o acțiune frumoasă a lui Tűrk aduce victoria Carmen-ului

In urma acestei victorii ocupă locul secund în clasament urmând ca după derbyul de Duminică să treacă la locul pe care-l merită.

A condus cu multă competență d. Tănase Tănase următoarele formații:

CARMEN: Costache; Panowsky, Rősler; Silivestru, Torjoc, Gică Popescu; Goszner, Tűrk, Bonațiu, Ionel Mociornița, Sandy Ionescu.

IND. IUTEI: Constantinescu; Ciocan, Negruț; Jean, Mihăilescu, Mitran, Braia, Cociș I, Samoilescu, Szabo, Crețea III.

LEONIDA LEADER PENTRU DOUA ZILE

Intâlnirea dintre Viforul Dacia și Leonida a fost onorată de prezența d-lui lt.-col. Gh. Brezianu, președintele districtului.

Intâlnirea a fost disputată și Leonida a câștigat la limită.

Astfel cum a câștigat însă Leonida, putea câștiga și Viforul Dacia dacă înaintarea era puțin mai eficace.

Nu este mai puțin adevărat că gazdele au ratat în repriza secundă ocazii clare care le putea aduce cel puțin un match nul.

In orice caz victoria Leonidei este meritată.

A jucat mai tehnic și mai eficace.

In urma acestui rezultat au trecut în loc prim al clasamentului, unde vor rămâne însă doar până Duminică, ziua când au de înfruntat pe Carmen.

Cele două puncte ale învingătorilor au fost înscrise de Cotruță și Centi.

Pentru învinși a marcat Matei Dumitrescu, dintr'o lovitură liberă.

A condus excelent d. Mircea Crutescu.

In urma acestor jocuri clasamentul se prezintă astfel:

CLASAMENTUL CAT. I SERIA III

Leonida	6	4	2	0	18:6	10
Carmen	4	4	0	0	26:5	8
Vif. Dacia	7	4	0	3	26:18	8
Ind. Iutei	7	3	1	3	19:13	7
Militari	5	3	0	2	15:13	6
SET	6	2	1	3	13:15	5
Metropola	6	1	0	5	8:30	2
Arsenal	7	1	0	6	10:35	2

Amicale

D. MANOLE STROICI,

conducătorul sportului românesc, a asistat la matchul Laromet-Biruința disputat în folosul Ajutorului Legionar

In cadrul unui match amical, Laromet și Biruința s'au întâlnit eri pe terenul uzinelor Laromet.

D. Manole Stroici, conducătorul Sportului Românesc, a onorat matchul cu prezența sa.

Intâlnirea a fost proectată și organizată în toate amănuntele de d. ing. Cătănescu, președintele grupării Laromet, cu scopul de a contribui cu toate încasările ce se vor face la Ajutorul Legionar. Remarcăm de altfel că este prima grupare districtuală care a înțeles astfel importanța acestei instituțiuni și care deschide calea unor întâlniri similare.

Deși îndepărtat, terenul a găzduit 400 spectatori, făcându-se încasări de 4500 lei.

Laromet a dispus de Biruința la limită cu 2-1 (2-0), fiecărei echipe aparținându-i câte o repriză.

Punctele au fost înscrise de Rait și Dumitrescu (Laromet) și Fane II dela Biruința.

D. Nicoară a condus corect următoarele formații:

LAROMET: Anghel, Buluc, Chiriițescu, Iliescu, Wetzer II, Rășinaru, Calenowski, Dragnea, Rait, Dumitrescu, Dică.

BIRUINȚA: Constantinescu, Mielu, Fane, Constantinescu II, Georgescu, Stan, Țiganu, Porojan, Fane II, Sile, Stoica.

STARUINȚA DUDEȘTI A INVINS IZVORUL NOU CU 4-1 (2—0).

Profitând de faptul că a fost eri sărbătoare, Stăruința D. a întâlnit în match amical, pe leaderul cat. III seria I, Isvorul Nou.

Făcând parte din categoria II-a, învingătorii au dispus totuși greu de Isvorul, care a arătat multe lucruri frumoase.

Golurile au fost înscrise de Sotirici (2) și Cociulescu (2) pentru Stăruința D., iar învinșii au marcat din penalty prin Mircea.

Stăruința a prezentat următoarea formație:

Schus, Adrian, Constanțiu, Călut, Sigurosa, Tache, Sotirci, Sorică, Cociulescu, Pandele, Gogu.

In deschidere

Venus (jun.) a dispus de Rapid (jun.) cu 5—2

In deschidere la finala Cupei României au evoluat echipele de juniori ale protagoniștilor.

Superiori, printr'un atac în care a excelat Gabor, Venus a reușit să răzbune prima echipă. Deși mult mai buni pe teren, dar ineficaci în fața porții, rapidiștii n'au fost cu nimic inferiori. Dintre juniori Rapidului s'a remarcat centrul half, în deosebi.

Matchul, amical disputat, s'a terminat cu rezultatul de 5-2.

Orfeus a fost eliminat din campionatul districtual

Numeroși jucători au fost pedepsiți, în ședința comisiunei districtuale

Comisiunea districtuală a ținut ședință sub președinția d-lui lt.-col. Gh. Brezianu.

S'au luat importante decizii:

Gruparea Viforul Dacia a fost amendată cu 100 lei iar A.G.E.R. cu lei 200 pentru lipsa carnetelor dela jocuri.

JUCATORI PEDEPSITI

Jucătorul Oană Ilie (Distribuția), a fost avertizat.

Jucătorii Radu Nicolae (Fulgerul) și Cazacu Mircea (C.F.R.B.T.) se pedepsesc cu mustrare.

Pentru joc brutal au mai fost pedepsiți cu ridicarea dreptului de joc următorii jucători:

Boiangiu Alex. (S. E. T.), Gărdescu Alexandru (Șoimii), Denavschi Anton (Energia) și Crețu N. (Standard) pe timp de 30 zile.

Gheorghe D. Ioan (Garajele Mihăescu), Georgescu V. și Alexandru Fl. (Standard) pe timp de 15 zile.

Jucătorul Căpățână Tiberiu din gruparea Universal a fost achitat iar jucătorul Radu Nicolae (Sp. Muncitoresc) va fi judecat în ședința din 14 crt.

CONTESTATII RESPINSE ȘI TERMENE

S'au respins ca netaxate următoarele contestații:

I.N.A. la jocul cu Vulturii Carpaților, Generala la jocul cu Suter. Crișul la jocul cu Dâmbovița, P.T.T. la jocul cu Sănătatea, Av. Sportiv la jocul cu A.G.E.R. și S.E.T. la jocul de juniori cu Viforul Dacia.

Contestațiile L.P.N. la jocul cu Sportul Românesc și A.S.C.A.M. la jocul cu Distribuția, au fost respinse ca nefondate.

Incidentele petrecute la matchul Monitorul Oficial—Universul se vor lua în discuție în ședința din 14 crt.

Gruparea Suter se amendează cu lei 400 pentru că a utilizat în aceeași zi un jucător în două matchuri, iar jucătorul Dumitrescu Gh. se pedepsește cu ridicarea dreptului de joc pe timp de 15 zile.

Contestațiile Laromet la jocul cu Sp. Muncitoresc, Viforul Dacia la jocul cu Militari și Victoria la jocul cu Sportul Românesc.

S'a admis cererea grupării Boiangii Plușului și matchul cu Dâmbovița se omologhează cu rezultatul de pe teren.

Reclamația grupării P.T.T. referitor la jucătorul Mihăilescu Ioan (S.E.T.) se va lua în discuție în ședința din 14 crt. când este citat și delegatul grupării S.E.T.

ORFEUS A FOST ELIMINAT DIN CAMPIONAT

Jocurile Zburătorii (jun.)—Socec Lafayette (jun.) și Vulturul de Mare—Dreptatea se omologhează cu rezultatul de 3-0 în favoarea primilor.

Pentru neprezentări consecutive la matchuri, gruparea Orfeus a fost amendată cu lei 400 și eliminată din campionat.

Toate jocurile până la sfârșitul campionatului 1940-1941 i se dau pierdute cu 0-3.

In urma acestei decizii, clasamentul categoriei II-a, seria II-a, se prezintă astfel:

CLASAMENTUL CAT. II SERIA II

Standard	9	6	2	1	22: 7	14
Sănătatea	8	6	1	1	29: 8	13
P. T .T,	7	6	0	1	18: 5	12
Laromet	8	5	0	3	21:12	10
F. C. Național	9	4	2	3	19:24	10
C. F. R. B. Tr.	7	4	1	2	22: 8	9
Sp.Muncitoresc	6	4	0	2	17:12	8
Sburătorii	8	3	1	4	15:19	7
Garaj Mihăescu	8	2	1	5	10:26	5
Orfeus	18	0	0	18	9:53	0

Convocări

P. T. T. convoacă pentru Duminică 10 Noembrie 1940 era 8.30 a. m. în dosul Poștei Centrale pentru a face deplasare pe terenul C. F. R. cu mașina jucătorii următori: Slăvescu, Popa, Puscariu, Săndulescu, Pojoreanu, Ruse, Olaru, Costel, Tomescu, Hipsch, Munteanu, Stănescu, Popescu, Stan și Petrescu. Insistăm prezența tuturora, pe orice timp.

*

„DREPTATEA" convoacă pentru Duminică la ora 8 precis pe terenul „Stadion" în vederea jocului cu Crișul, pe următorii jucători: Mehedințeanu, Podocea, Horincar, Cavadia, Mihai, Rucșa, Banciu, Ovidiu, Novac, Sterică, Pitus, Gogu Filip, Toni, Dragu Cacarumbas.

Sunt rugați să vină cu tot echipamentul pe care-l posedă. Sancțiuni nu se aplică. Cine e sportiv înțelege obligațiile pe care le are față de clubul său.

*

PEBE, în vederea jocului cu Impr. Capitalei convoacă pentru Duminică 10 crt. orele 9 a. m. la sediul grupărei, următorii jucători:

Naghy, Dumitrescu, Toma, Pameneo, Mihai, Sotirescu, Petrescu, Schindler, Trandafir, Iordăchescu, Teodorescu și Vasile Ion.

*

„GENERALA" convoacă pentru Duminică 10 Noembrie pe terenul Sportul Muncii pentru jocul cu Colentina pe jucătorii Tașnia, Rencristea, Nicolae-Emanoil, Ciocioiu-Toledi, Prodan, Sandu, Gioată, Marin, Predoiu, Scutitu, Bădău, Stavarache Brukner-Scurtu, Nelă, Valeriu, Sam, Costel Ștefănescu, Mihai Gheorghe.

CITIȚI CONTINUAREA RUBRICEI DE FOOTBALL IN PAGINA 3-a.

SPECTACOLE SAPTAMANALE

Teatre

OPERA ROMAN: Lucia de Lamermoor

NAȚIONAL: matineu: O scrisoare pierdută; seara: F. ust.

STUDIO V. ALECSANDRI: Piatra din casă și Harță Răzeșul.

SARINDAR matineu și seara: Flacăra sfântă.

COMEDIA: matineu: Blockaus; seara: Tâlharii

REGINA MARIA: matineu: Hoții; seara: Papa se lustruește.

LIGA CULTURALĂ: Lipitorile satului

LUPTA ȘI LUMINA: matineu: Lie-Viorie; seara: soacra și nora.

CĂRĂBUȘ (Savoy): matineu și seara: Curaj, Tănase.

ALHAMBRA: matineu și seara: Târgul sărutatului.

TEATRUL ION VASILESCU: matineu și seara: Suflet condriu de papugiu.

Cinematografe

C.M.L. (fost Scala): Condottieri, jurnal italian și jurnal U.F.R.

CARLTON: Luna de miere la Paris și urna nou.

ARO: Cetatea tăcerii și Jurnal nou.

CAPITOL: Infernul Deșertului și jurnal.

TRIANON: Geronimo

FEMINA: Primul bal.

ARPA: Geronimo și jurnal.

PALAS BULEVARD: Prizonierele destinului

AXA (fost Regal): La răscruce de vânturi și jurnal.

ROXY: Pygmalyon; Jurnal Ufa.

BITOLIA (fost Rialto): Ingeri cu fețe murdare și Viața e un joc.

ELYSÉ: Strada 42 și revista Jubileul Gândăcel.

FRANKLIN: Sudan și Necunoscuta dela Monte-Carlo.

FORUM: Pericolul roșu și S-au cunoscut și s'au iubit.

OMNIA: Viena cântă, Viena dansează; Aventurile lui Huchlebery Fynn și trupa de reviste Titi Mihăilescu.

BIZANTIN (Bd. Elisabeta 2): Brigada Nordului și Omul cu masca de fier.

AIDA: Femei în alb și Dincolo de ziduri.

AMERICAN: Tunelul, Balalaica și jurnal românesc.

BARCELONA: Sudan și Femei condamnate.

CARMEN: Oameni de sacrificiu și Vestul sălbatec.

COTROCENI: Omul cu masca de fier și Zenobia cu Bran și Stan, jurnal vorbit în românește.

DICHIU: Moartea obosită și Andy Hardy cowboy.

DACIA: Zarina și Agentul mascat.

DIANA: Plăcerea nebunilor, Uciga-șul din Oregon și artiști.

EDISON: Bengali și Brigandul.

FLORIDA: Orașul blestemaților și Dragoste în surdină.

GRAND: Comoara din Insula Piraților (operă completă) și jurnal O.N.T.

ILEANA: S'au cunoscut și s'au iubit și Andy Hardy milionar.

IZBANDA: Bel-Ami și Casa de corecție.

LIZEANU: Comoara din Insula Piraților (operă completă) și ansamblul de artiști Georgescu-Iași.

LIA: Fetițele au crescut și Adevăr cu orice preț.

LUCIFER: Se lasă noaptea și Tigrul din Arizona.

LILLY (Șoseaua Giurgiului nr. 3): Visul unei prințese și Gorilă.

MARCONI: Sarja morții, Romanța și trupă de reviste M. Bejan.

MARNA: Balalaica, Amenințări și trupa de reviste Titi Mihăilescu.

MODEL: Mezalianța și Ora fatală.

MIORIȚA: Stânca de mărgean și Jertfa supremă.

NERO: Fetițele au crescut și Umbra morții.

NONI: Nu sunt criminal și Stan și Bran „Aviatori".

ODEON: Câștigătorul Derbiului și Melodia iubirii.

PELEȘ: Rivalii și Mireasa fugară.

PARIS: Camarazi de zbor și Salvatorul Vestului.

PACHE: Carnavalul Alb și Viața e un joc.

RAHOVA: Lanțuri sfărâmate și Balalaica.

REX: Balalaica și Coarnele sunt eterne.

SPLENDID: Cleopatra și Eroina.

TOMIS: Elizabeth și Essex Floria Capsali în Dansuri românești.

UNIC: Fetițele au crescut și Adevăr cu orice preț.

UNION: Pacific și Stan și Bran în Eroi fără voe.

UNIREA: Miezul nopții și Tarzan în exil.

VOLGA: Cavalcada Hollywoodului și Aproape de cer.

VOLTA BUZEȘTI: Steaua din Rio și Agentul G intră în acțiune. Jurnal de război.

VENUS: Hotel pentru femei. Andy Hardy milionar și jurnal.

VERGU (Șos. Mihai Bravu 221): Brigada Nordului; Insula Ocnașilor.

GLORIA (Arad) se va retrage din campionat?...

Hotărârea ar fi o urmare a „sancţiunilor"

A fost convocată adunarea generală a clubului pentru a decide ce atitudine să se ia în faţa suspendării jucătorilor după matchul de Duminică

Arad, 8 (Prin telefon). — Deciziile date de Comisiunea Campionatului naţional şi ratificate de Şeful Sportului Românesc, în chestiunea incidentelor de la matchul Gloria-Sportul Studenţesc au produs în localitate cea mai mare surprindere.

După modul în care au fost prezentate aceste incidente de majoritatea presei sportive reeşea clar că vina mai mare era a Sportului Studenţesc şi că deci nu se putea ca Gloria şi jucătorii ei să primească sancţiuni mai mari decât Sportul Studenţesc şi jucătorii bucureşteni.

GLORIA SE RETRAGE DIN CAMPIONAT?...

Nu se ştie ce atitudine va lua clubul arădean în faţa hotărîrilor directoratului de football. Svonurile sunt destul de senzaţionale şi după declaraţiile unui conducător important din grupare nu este exclus ca echipa să fie retrasă din campionat.

Singurul lucru precis este însă că Gloria va convoca adunarea generală pentru a se fixa atitudinea clubului.

Aşa cum am remarcat, spiritele sunt agitate şi nemulţumirea este generală dar este destul de greu de acceptat ideea că Gloria se va retrage din campionat. In orice caz în conducerea clubului sunt destui oameni, care să voteze pentru această soluţie.

*

(N. R.). Nu ar fi mai simplu ca Gloria să facă apel căci are suficiente şanse să reducă pedeapsa dată?

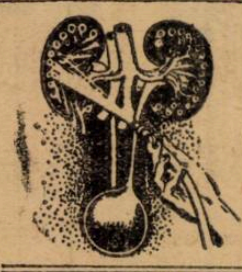

Nu neglijaţi!

In rinichi şi pe căile urinare se depun adesea substanţe vătămătoare, periclitând organismul. Pentru a le elimina, aparatul urinar trebue curăţat radical din când în când cu tablete Helmitol, care oferă în acelaş timp şi o băutură plăcută cu gust de limonadă.

HELMITOL TABLETE — BAYER

sunt un produs »Bayer«

DISTRICTUL DE FOOTBALL BUCUREŞTI

Comunicat

Se citează pentru Duminică 10 crt., ora 11 a. m. precis pe terenul Industria Plusului, următoarele persoane: d-nii Oprescu Teodor, fost jucător al grupărei Ciclop, Dumitrescu Ioan delegatul grupărei Izvorul Nou, Sfetcu Virgil, delegatul grupărei Pantelimon, precum şi întregul comitet al grupărei Boiangii Plusului care urmează a-mi da relaţiuni personal.

*

Jocul Luceafărul — Monitorul Oficial se dispută Duminică 10 crt. tot pe terenul Venus însă la ora 15 p. m. în loc de ora 13.30.

Arbitrii d-nii Neguţ Ioan şi Obreja sunt rugaţi a lua cunoştinţă.

Preşedintele districtului
Gh. Brezianu

In divizia naţională A Juventus va avea cea mai bună echipă din ţară...

...ea va fi amatoare

Echipa prezentată de Juventus în campionatul acesta a fost, desigur, o revelaţie.

Roş-albaştrii vor promova fără efort în prima divizie naţională şi trebue să recunoaştem că leaderul seriei a III-a ar face o figură onorabilă şi în campionatul ligii A.

Printr'o politică sănătoasă, Juventus a devenit acum o grupare bine organizată şi puternică.

Pentru anul viitor însă conducerea clubului se gândeşte la lucruri sensaţionale.

Intr'adevăr, dacă proectele d-lui inginer Cezar Popescu se vor realiza, Juventus va avea în campionatul viitor cea mai bună echipă din ţară. Pentrucă vor fi angajaţi cei mai buni jucători români liberi din România.

Tratativele au început de pe acum şi unii din jucători au şi acceptat condiţiile.

Printre ei sunt câtiva jucători de clasă, care au apărat de mai multe ori culorile naţionale.

Ceeace este mai interesant decât orice este faptul că deşi va fi poate cea mai bună echipă din ţară, ea va fi integral amatoare.

Drept consolare...

Ripensia a dispus de Rapid cu 8-2 (3-1) în amicalul de eri

Timişoara, 8 (prin telefon). — Neglijând matchul de Cupă dela Arad, Ripensia a ţinut să facă în schimb, la Timişoara, un joc de demonstraţie, desfăşurând pe terenul Electrica, o a doua garnitură, formată din numerosul lot de care dispune, (garnitură superioară celei prezentate la Arad).

Rapid n'a putut, nici un moment, să constitue un adversar serios, în faţa foştilor campioni, care au câştigat cu 8—2 (3-1).

Cei 1000 de spectatori prezenţi la acest match, au aplaudat îndelung jocul-şcoală demonstrat de Ripensia, care a dominat tot câmpul, jucând excelent.

Juniorul Kovács, întrebuinţat în centrul liniei de atac, a satisfăcut pe deplin. El a înlocuit cu mult brio lipsa lui Marcu, activând literalmente formidabil.

Bindea, jucând fundaş, a făcut, deasemeni, o partidă foarte bună.

Reintrarea lui Tabacu, într'un post străin de aptitudinile lui, a însemnat, totuşi, un succes.

La Rapid a fost încercat Reiter, gruparea şvăbească ducând tratative cu C.A.M.T., pentru achiziţionarea lui. Cu toate acestea, Reiter n'a dat tocmai satisfacţie, el fiind lipsit de antrenament, cu totul.

Scorul astronomic este o dovadă vie a superiorităţii ripensiste, căci din repriza secundă, Rapid n'a mai existat pe teren.

Lipsa lui Kohl şi Hoffmann s'a făcut resimţită probabil la Rapid.

Scorul îl deschide Klimek, dintr'un penalty în min. 8. Peste un minut Suciu egalează, din vina lui Eichler. Urmează cele două goaluri ale lui Kovács, în min. 13 şi 32, primul printr'un shoot formidabil reluat volé, iar al doilea după o passă dela Tabacu.

In repriza II-a, continuă şirul goalurilor ripensiste.

Eichler iese din poartă în min. 50 şi Kovács înscrie dela 10 m. Un corner al lui Suciu dă ocazie lui Andreescu să mărească scorul cu capul, în min. 61.

In min. 74 Eichler apără un penalty slab bătut de Simatoc. Peste un minut reduce handicapul Bücher, pentru ca Andreescu, Kovács şi Simatoc (cu capul) să stabilească rezultatul final în min. 77, 80 şi 87.

D. Barna a arbitrat următoarele formaţii:

RIPENSIA: Pavlovici, Toth, Bindea, Stanciu, Simatoc, Tabacu, Suciu, Beke, Kovács, Andreescu, Vodă.

RAPID: Eichler, Anghel (Hummel), Persam I, Haas, Mihailovitsch, Persam II, Bücher, Erlst, Klimek, Reiter, Feisthammel.

Universitatea şi F. C. Craiova sosesc azi în Capitală

— Un program cuplat variat şi interesant mâine în Giuleşti —

După atâtea Duminici când sportivii bucureşteni au trebuit să se împartă pe două arene, a venit şi timpul unui program cuplat.

Este vorba de cuplajul de mâine din Giuleşti, unde se vor disputa două interesante matchuri:

Ora 13.15: Venus—Universitatea.

Ora 15: Rapid—F. C. Craiova.

Un program interesant şi variat, care coincide cu

DEBUTUL UNIVERSITAŢII IN CAPITALA

Desigur că cel mai interesant este „deschiderea" care opune doi vechi rivali: Venus şi Universitatea.

In istoria acestui match, fiecare capitol cuprinde întâlniri din cele mai pasionante. Ani de zile, cele două echipe au rivalizat şi acest caracter a imprimat partidelor o notă de mare înverşunare. La Cluj sau la Bucureşti, oriunde s'au întâlnit aceste echipe, întâlnirile au constituit dueluri pasionante. A învins odată Venus, dar imediat s'a revanşat Universitatea.

Astăzi, mai mult ca oricând, când Universitatea debutează în Capitală, matchul nu poate face excepţie.

Studenţii sibieni au echipă tânără, dornică de afirmare şi nu vor pierde ocazia să-şi realizeze dorinţa în faţa campionului naţional şi a finalistului Cupei României.

Şi acum Venus este în formă, este lesne de ghicit spectacolul pe care-l va oferi matchul de mâine.

*

Echipa Universităţii a plecat azi dimineaţă din Sibiu şi soseşte astă seară în Capitală.

F. C. CRAIOVA DIN NOU IN CAPITALA

In al doilea joc apare o veche cunoştinţă a publicului bucureştean: F. C. Craiova.

Craiovenii au mai jucat în Capitală, contra Sportului Studenţesc, şi au făcut atunci o impresie foarte frumoasă. Şi nu vedem de ce nu ar repeta-o mai ales că ultimele rezultate îi arată în ascensiune de formă.

Rapid va avea în F. C. Craiova un adversar periculos, care-i va ameninţa şansele pe care valoarea, ca echipă, şi avantajul terenului i le acordă.

*

Ca şi Universitatea, F. C. Craiova soseşte în Capitală în cursul zilei de astăzi.

Sportul Studenţesc joacă la Timişoara

cu Befa centru inaintaş şi Titi Dumitrescu inter

După cum se ştie, Sportul Studenţesc joacă mâine la Timişoara cu Ripensia.

Expediţia bucureştenilor va pleca azi la ora 9 dimineaţa, fără Ştefănescu — care este lovit — şi Marinescu — care este suspendat.

Contra Ripensiei, Sportul Studenţesc va alinia următoarea formaţie:

M. Constantinescu - Mitan, Bădulescu-Bărbulescu, Drăgan, Gh. Constantinescu-Berariu, Mihăilescu, Befa, Titi Dumitrescu, Gică Popescu.

Shoturi şi bare...

CAPITANUL echipei Oviedo, Edoardo Herrera, eliminat din joc pentru joc periculos, s'a văzut nu numai suspendat pentru o Duminică, ci şi amendat de comitetul spaniol al ligii — cu 200 pesetas. Dealtfel, Oviedo — în primele două etape de campionat — a pierdut — respectiv — cu 5-0 şi 4-0.

*

IN NOUL campionat al Belgiei s'au înregistrat scoruri care denotă o foarte accentuată disproporţie de valoare. Beershot şi Union St. Gillois au învins respectiv pe Herenthals şi Ucele Sport cu 10-0 şi 9-1.

*

SUB PLOAIA de bombe, unde trebuie să se termine campionatul englez?

Astfel, în loc ca Arsenal să încaseze anual 100.000 lire, în ultimile 12 luni a încasat numai 13 mii lire.

CITIŢI CONTINUAREA RUBRICEI DE FOOTBALL IN PAGINA 4-a.

RAPID - VENUS 2-1

(CONTINUARE DIN PAG. I-a)

timetri ca Sipoş să marcheze imparabil.

Această vertiginoasă schimbare de scenă a fost una din caracteristicele cele mai interesante.

In câmp jocul a fost mai de grabă şters şi din această cauză fazele de goal au părut mult mai frumoase pentrucă au avut un relief mai mare.

Dar această frumuseţe nu este nici relativă nici aparentă. In careul de 16 metri jocul a fost mai nervos, efortul mai întins şi Barathy şi Negrescu, Humis şi Lengheriu au împrumutat jocului în faţa porţii o notă de efort spectacular ca niciodată.

Un lucru interesant, foarte interesant acest duel între Baratki şi Negrescu. Deşi nu s'au întâlnit decât de foarte puţine ori în luptă directă. Ei au fost însă cei mai buni de pe teren şi au întrecut cu o clasă pe parteneri şi adversari. Ieri cei doi s'au întrecut în lucruri bune şi paralel cu matchul această luptă între Baratki şi Negrescu s'a desfăşurat tot atât de pasionant şi spectacular.

ZIUA BUNA SE CUNOAŞTE DE DIMINEATA...

Matchul acesta a avut un destin frumos. L-a anunţat debutul şi desfăşurarea lui nu a făcut decât să confirme integral cu aproape fiecare fază alura şi emoţia primului minut. Pentrucă în primul minut chiar s'a produs rezumatul matchului întreg. O fază extraordinară, care ne-a amintit de vremurile de necontestată glorie ale footballului nostru. O fază completă, pe care nu ar fi realizat-o mai bine nicio echipă continentală.

Humis a luat mingia şi a trecut tangent pe lângă doi adversari, a deschis pe Iordache şi acesta a centrat precis. Imaginaţi-vă toată această combinaţie în maximum de viteză şi veţi înţelege alura debutului. Mingia a ajuns tot la Humis, care i-a trimis-o puţin înapoi lui Ploeşteanu. Un shoot-torpilă pe la jumătate de metru înălţime. Goal... Nu. Sadowski s'a întins calm şi elastic şi a prins net. Mingia s'a sudat de pieptul lui.

Reacţiunea Rapidului este condusă de Baratky şi se produce în minutul următor. Baratky trece prin toată apărarea venusistă, schiţează o întoarcere şi trage fulgerător prin surprindere. Goalul era imparabil. David plonjase când mingia trecuse de bară cu un metru. Noroc că mingia a fost „milimetric" afară.

In minutul al treilea Jurcă repetă figura lui Baratky. Primise mingia de la Dan Gavrilescu.

După acest început fulgerător, care a tăiat respiraţia în tribune şi peluze jocul s'a mai domolit. După primul sfert de oră au început chiar să apară şi greşelile. Linia de mijlocaşi a Venusului este depăşită de Baratky şi Bogdan iar Iordache şi Ene sunt într'o zi foarte slabă.

Sipoş greşeşte câteva mingii clare iar Jurcă se dovedeşte un jucător destul de technic dar lipsit de pătrundere şi prea puţin agresiv pentru o extremă. A comis aceeaşi greşeală, pe care au făcut-o şi aripile Venusului. A jucat lipsit de iniţiativă. Mai mult cu interul şi fără o acţiune personală.

Jocul nu suferă totuşi prea mult influenţa aceasta defavorabilă şi se continuă în alură mai mult sau mai puţin constantă. Este surprinzător cum Venus cu individualităţi ieri puţin proeminente isbuteşte să joace bine în ansamblu şi să domine ca asociaţie un adversar, care a strălucit prin forţa individuală în toate duelurile. Lucrul este însă explicabil. Rapid a jucat în maniera lui personală. A căutat să rezolve problemele individual prin fantezia şi technica individuală a jucătorului interesat în faţă. Venus a avut o atitudine contrară. A căutat şi a rezolvat totul prin ansamblu. Echipa toată s'a mişcat în faţă şi dacă soluţiile nu s'au potrivit sau nu au rezolvat integral problemele nu este de vină nici concepţia nici metoda. Au intervenit tot deficienţele individuale. Pentrucă eri Venus a avut într'un foarte bun ansamblu individualităţi destul de puţin reliefate. Nu este desigur un paradox. Este din contră unul din cele mai normale lucruri în jocul de football şi nu sunt puţini aceia, cari preferă un ansamblu de oameni mijlocii unei echipe cu câteva proeminenţe ce domină şi face imposibilă asociaţia.

BARATKY ANUNŢA GOALUL

Repriza secundă a început ca şi aceea precedentă. Printr'o acţiune emoţionantă creată, desigur, de Baratky. In minutul trei

BARATKY

Baratky a scăpat printre cei doi fundaşi şi de la vreo zece metri de poartă trage afară.

Jocul devine imediat viu. Timpul răcoros favorizează viteza şi fazele, deşi nu sunt desăvârşite ca technică sau concepţie, impresionează prin viteză. Defectele de amănunt „scapă". Nu mai rămâne decât aspectul masiv într'o alură vertiginoasă.

In minutul al şaptelea matchul atinge momentul culminant. Cea mai frumoasă fază este un moment de finală a Cupei Angliei. L-am mai descris înainte dar sumar.

Iordache a centrat precis. Humis venit din urmă în plină viteză intră peste Lengheriu, îi ia mingia şi în plin efort trage plusat. Mingia loveşte bara transversală şi sare în teren. Iordache se repede să marcheze dar Vintilă isbuteşte să degajeze în mijlocul saltului lui Iordache.

Mingia ajunge la Sipoş care la capătul unei curse splendide

SFERA

shootează puternic la câţiva centimetri de bară.

A fost sau nu minutul acesta unul din acele burgheze momente psichologice, cari decid destinul matchurilor normale? Venusiştii au declarat întotdeauna că au pierdut matchurile din finala Cupei României pentrucă nu au deschis scorul niciodată. Ieri l-ar fi deschis. In momentul acela nu s'ar fi putut afirma cu certitudine că goalul lui Humis ar fi adus victoria Venusului. Desfăşurarea matchului a arătat însă că goalul acesta ar fi putut influenţa în mod hotărîtor rezultatul final al matchului.

DOUA GOALURI DIAMETRAL OPUSE

Goalul lui Baratky, extraordinarul goal al lui Baratky, este suspendat într'o perioadă de relativă acalmie. Nimeni nu se aştepta să se marcheze pentrucă s'a marcat în condiţii foarte puţin dinamice.

In minutul 12 Bandrabura opreşte intenţionat cu mâna o mingie adresată lui Jurcă. Pe la 25 de metri de poartă. Lovitura este executată de Baratky. Un shoot formidabil şi cu efect. David a plonjat în dreapta şi mingia a executat o curioasă întoarcere spre stânga intrând în poartă pe la câţiva centimetri de mâinile lui.

Goalul acesta deslănţue pe Rapid dar David răscumpără goalul acesta apărând din nou ca totdeauna. Trei minute după goa-

Raport de cornere

VENUS	2
RAPID	1

lul lui Baratki Rapid are o acţiune mare. Ea începe cu un schimb între Jurcă şi Dan Gavrilescu. Jurcă a trecut mingia lui Dan Gavrilescu, acesta i-a dat-o înapoi şi a primit-o iar. In modul acesta Bandrabura a fost trecut şi Gavrilescu a pasat imediat lui Baratky. Care a trecut din plină viteză mingia lui Bogdan pentruca s'o primească

BOGDAN

imediat dela acesta. A tras. Goalul părea imparabil. David a plonjat „prin reducere la absurd" şi a respins în picioarele lui Sipoş. Care a tras elegant şi mult prea uşor în poarta goală. David s'a ridicat însă şi a respins în corner. Cornerul provoacă învălmăşeală şi Bogdan are ocazia să marcheze acest goal de fiecare dată realizat 50% dar ezită să tragă direct şi Negrescu degajează.

Venus pare derutat dar îşi revine repede. Interii depun o activitate continuă şi suplinesc astfel deficienţa lui Feraru ieri depăşit de forma uluitoare a lui Baratky. A început chiar să domine şi se părea că va egala căci

RAPID a câştigat cupa de 5 ori alternativ şi de 4 ori consecutiv

1933-34 : **Rapid.**
1934-35 : **CFR.**
1935-36 : **Ripensia.**
1936-37 : **Rapid.**
1937-38 : **Rapid.**
1938-39 : **Rapid.**
1939-40 : **Rapid.**

nimeni nu mai putea să conceapă această partidă terminată cu o victorie fără prelungiri. Jumătate de oră a intrat definitiv în ceremonialul competiţiei şi deşi toată lumea dorea ca finala să se termine, prelungirile erau aşteptate totuşi cu plăcere.

In minutul 29 — încăodată în mijlocul unei perioade calm feroviar — Rapid marchează al doilea goal. De data aceasta dintr'o elementară greşală a lui David, care a fost totuşi unul din cei mai buni jucători ai matchului şi a apărat mingii extrem de dificile.

Sipoş are un schimb de mingii cu Bogdan şi paseză apoi la Baratky. Acesta lasă

FIERARU

mingia la Dan Gavrilescu, care trage anemic cu vârful la poartă. David scapă mingia din mână şi aceasta intră în poartă printre picioarele lui.

Greşala? Nu constă în aceea că David a scăpat mingia din mână. Ci în faptul că un portar nu are voe să primească mingia cu picioarele depărtate unul de altul. Dacă David nu făcea ieri această elementară greşală, mingia nu intra în goal şi Venus nu ar fi pierdut matchul. Cel puţin. Pentrucă în ultima parte a jocului dacă Rapid nu avea avantajul unui goal rezultatul putea fi altul.

ŞI TOTUŞI VENUS PUTEA SA EGALEZE...

Venus a început să atace când toată lumea era convinsă că cea de a patra finală se va termina liniştit. O moarte normală după o carieră agitată, ca aceea a unei artiste de teatru retrasă la ţară.

Dar nu a fost aşa. Pentrucă a refuzat să piardă anonim şi a atacat vehement în ultimele minute.

In minutul 41 a marcat. Prin Feraru. Lengheriu a oprit cu mâna — involuntar — o mingie care venea la Humis. Venusistul era liber şi ar fi marcat în mod sigur. Pe la 18 metri de poartă. Feroviarii au făcut zid dar Feraru a tras puternic şi plasat în colţ. Goalul a fost şi de data aceasta imparabil.

Ultimele patru minute a jucat numai Venus. Echipa învinsă s'a prăvălit într'un atac continuu şi puternic iar Rapid nu s'a mai putut evada din propriul lui careu.

In minutul 42 Slivăţ plonjează şi salvează cu capul un goal gata făcut. Apoi Lengheriu degajează dintr'o poziţie dificilă şi în minutul 44 Iordache împiedică egalarea. De pe la 35 metri de poartă Negrescu trage fulgerător în partea opusă în care Sadowski era plasat. Mingia întâlneşte în traectoria ei „un colţ" din corpul lui Iordache şi iese în out.

*

Acesta a fost matchul. In ultimele două minute Venus a putut egala de trei ori. Aceasta spune totul despre efortul lui şi apărarea feroviară.

Individual s'au remarcat în afara celor două vedete autentice ale matchului: Baratky şi Negrescu, Lengheriu, Sadowski, Bogdan, Gavrilescu — care ieri trebuia eliminat pentru vădită atitudine ireverenţioasă — şi Moldovanu din echipa feroviară; David, Ploeşteanu, Lupaş şi Sfera din echipa Venusului.

FORMAŢIILE ŞI ARBITRUL

D. Mielu Petrescu — ajutat foarte mult de d. L. Caciuc la tuşe — a condus discret şi elegant următoarele echipe:

RAPID: Sadowski, Slivaţ, Lengheriu, Vintilă, Răşinaru, Moldovanu, Sipoş, Bogdan, Baratky, Gavrilescu, Jurcă.

VENUS: David, Sfera, Negrescu, Bandrabura, Feraru, Lupaş, Ene, Ploeşteanu, Humis, Petea, Iordache.

— n.g.s. —

Eri, la Ploeşti

Cu două echipe, Prahova a dispus cu 7-3 (3-1) de „grupul anti-aerian german"

PLOEŞTI, 8 (prin telefon).— Profitând de sărbătoare, footballiştii ploeşteni au perfectat un match amical cu „Grupul Aantiaerian german", de care au dispus la scor, rezultatul fiind 7:3 (3:1).

Ploeştenii, jucând sub numele de Prahova, au prestat un joc foarte frumos, nedesconsiderându-şi adversarul, o formaţie destul de puternică.

Totuşi, superioritatea localnicilor a fost evidentă. Tot timpul matchului, ei au desfăşurat un joc cavaleresc, ce le face cinste.

Stadionul din Ploeşti a fost neîncăpător pentru numărul record de spectatori ce au vizionat matchul. 5500 este cifra ce indică pe spectatori.

Golurile au fost marcate în ordine de: Pop (min. 14), Zieigler (19), Kovasc II (25), Pop (43), Antonescu (46), Bărbulescu (85). Faniula (80), Atanasiu (84), Gologan (87), Schwill (90).

D-lui Ionescu-Ţopé i s'au aliniat următoarele formaţii:

PRAHOVA: Iordăchescu (Ioanid), Burlacu (Hetzer), Petrescu (Neagu), Kovacs II (Sperlea), Păunescu (Mincea), Drăgon (Pascaru), Vlaiculescu (Vâlciu), Kovacs II (Bărbulescu), Dunăreanu (Antonescu), Pop (Gologan), Iovicioiu (Atanasiu).

ECHIPA GERMANA: Magdeburg, Kanis, Scitl, Langutti, Reisenach Dragnitz, Hoknitsch, Kaiser, Faniula, Schwill, Ziegler.

CITIŢI CONTINUAREA RUBRICEI DE FOOTBALL IN PAGINA 5-a.

Universitatea mai slabă decât în matchurile precedente a învins totuşi pe merit Mica la scorul de 4-2 (1-1)

SIBIU, 8 (prin telefon dela corespondentul nostru). — Pe stadionul ANEF, astăzi s'a disputat matchul dintre Universitatea şi Mica din Brad în cadrul Diviziei Naţionale A. La match au asistat 1200 de spectatori, iar timpul a fost frumos, dar răcoros.

MATCH PLACUT, VICTORIE MERITATA

Victoria a revenit, pe merit, echipei universitare, la scorul de 4-2 (1-1). Universitatea n'a jucat ca în precedentele matchuri, dar destul de bine pentru a dispune de Mica la un scor care putea fi altul dacă etacul nu rata atâtea ocazii bune şi clare.

Jocul a fost plăcut şi în cursul lui s'a observat lipsa de coeziune la gazde, care — în schimb — s'a impus prin elan, unei echipe care a jucat legat, dar care nu a putut rezista prea mult. Cu o echipă omogenă, gazdele puteau câştiga la diferenţă mai mare.

Raportul de cornere: 7-6 pentru Universitatea.

ARBITRAJ BUN

Matchul a fost condus de d. Iancu Ceaureanu, care a arbitrat bine şi căruia echipele i-au prezentat următoarele formaţii:

Universitatea: Boros-Medrea II, Adoc-Maghiaru, Sângiorzan, Chirilă-Ţăranu III, Ţăranu IV, Medrea III, Dumitraş, Coracu.

Mica: Pop Al.-Iancu, Lungu-Teodorescu, Fusoi, Pascu-Chereşlădeanu, Marian, Cociuban II, Ivănescu, Pop Ghiţă.

Apărarea gazdelor a fost foarte mult întărită prin reintrarea lui Adoc.

CUM AU FOST MARCATE CELE ŞASE GOALURI

Ceeace este mai interesant îl constituie faptul că scorul a fost deschis de Mica. Scorul a evoluat astfel:

MIN. 15: Chereşlădeanu a tras puternic la poartă. Boros a intervenit şi a lăsat impresia că va reţine balonul; dar l-a scăpat şi Pop Ghiţă — care urmărise faza — a marcat după ce mingea a lovit bara.

MIN. 20: după o fază de centru, Medrea III deschide pe Coracu, care nu mai aşteaptă să se apropie de poartă, ci trage dela 30 m. Shotul a fost formidabil şi goalul imparabil.

MIN. 48: Ţăranu III centrează de pe tuşe şi Coracu reia în poarta lui Pop Al.: 2-1.

MIN. 62: Ţăranu III centrează din nou, înalt, şi în careul oaspeţilor se produce o mare învălmăşeală de pe urma căreia profită Medrea III, care înscrie de aproape: 3-1.

MIN. 65: Cociuban II, cu spatele spre poartă fiind, întoarece peste spate o minge înaltă, marcând foarte spectaculos: 3:2.

MIN. 72: Ţăranu driblează fundaşii Micii, pătrunde şi dela colţul careului trage şi marchează un goal oarecum norocos: 4-2.

In minutul 71 gazdele ratează o ocazie bună: Medrea III — primind balonul dela Coracu — trage de aproape în bară, de unde mingea iese în out.

CEI MAI BUNI

Din lotul celor 22 de jucători, cei mai buni au fost următorii: *Boros, Adoc, Maghiaru, Ţăranu IV, Medrea III* şi *Coracu* dela Universitatea şi *Teodorescu, Fusoi, Marian, Cociuban II* şi *Pop Ghiţă* dela Mica.

DUMINICA REINTRARI

Din echipa de astăzi a Universităţii au lipsit Joja — care este încă lovit — şi Coman, care este cam bolnav. Amândoi însă, este foarte probabil să reintre în matchul cu Venus când, după toate probabilităţile, vor debuta şi Cociuban I şi Dascăl, acesta din urmă fiind convocat pe această cale pentru Duminică la cabina Universităţi de pe stadionul din Giuleşti.

O DESCHIDERE DISTRICTUALA

In deschidere, la matchul de astăzi, s'a disputat un match între SGS şi Muncitorii pentru campionatul districtual. Victoria a revenit lui SGS, care a câştigat cu 5:3 (1:3).

— *Scorobeţ* —

DIRECTORATUL FOOTBALLULUI

INŞTIINŢARE

Toţi legionarii cari au practicat footballul sau cari au fost sub ori ce formă sprijinitori sau conducători de grupări, precum şi toţi acei pe cari îi interesează buna organizare a footballului, sunt rugaţi în interesul acestei organizări, pentru crearea unui organism de activitate şi de control intens pe întreaga ţară, să anunţe Directoratul Footballului, str. Batiştei nr. 33, Bucureşti, arătând: localitatea, numele, adresa, profesiunea, vârsta, data intrării în Legiune şi recomandarea şefului legionar al judeţului sau garnizoanei.

Directorul Footballului
VALERIU NEGULESCU

Primul campion de toamnă: BEOGRADSKY

In străinătate, pe vechiul continent, campionatele de football continuă, în unele ţări fiind în plină desfăşurare, în altele spre sfârşit.

Doar Iugoslavia a dat campionul de toamnă. Care este S K. Beogradsky, campionul Ligii sârbe.

In celelalte ţări, leaderii sunt:

Unirea Tricolor (România).
Fiorentina (Italia).
Ferencvaros (Ungaria).
C. A. O. (Ardealul cedat).
Slavia (Boemia).
F. C. Austria (Ostmark).
Concordia (Iugoslavia—Liga croată).
Ljubljana (Iugoslavia—Liga slovenă).

Fostul internaţional francez HILTL

e prizonier şi va juca într'o echipă amatoare

Două cluburi franceze au dat luptă pentru fostul internaţional Hilte, „Stade de Reims" şi „Excelsior de Roubaix". Cele două grupări au intervenit şi la federaţie, ca aceasta să aprobe utilizarea lui.

Din această luptă însă, o a treia grupare — necunoscută — C.O. Châlonnais a eşit învingătoare.

Şi iată în ce împrejurări:

Hilte este actualmente prizonier şi este detaşat la un spital care se află la Châlon. El nu-şi poate părăsi serviciul decât numai pentru câteva ore şi dacă vrea să joace football nu poate juca decât în cadrul echipei locale, şi numai în matchurile pe care CO Châlonnais le susţine pe teren propriu.

E interesant de relevat că această formaţie, tocmai mulţumită serviciilor lui Hiltl, a dispus Duminica trecută, de Stade de Reims cu 4:3.

Crişana C.F.R. a eliminat Ripensia şi Electrica pe C.F.R., calificându-se pentru „optimile" Cupei României

Din „şaisprezecimile" de finală ale Cupei României nu s'au disputat două matchuri şi anume:

Crişana CFR—Ripensia şi
Electrica—CFR.

Aceste partide au avut loc eri şi au adus o surpriză: eliminarea — după prelungiri — a Ripensiei. Astfel că pentru optimi s'au mai calificat două echipe divizionare B: Crişana CFR (Arad) şi Electrica (Timişoara).

Iată cronicile matchurilor de eri:

Încă o surpriză în Cupă...dar mică

RIPENSIA eliminată la Arad, de CRIŞANA C.F.R. după prelungiri, cu 4-2 (3-2, 2-2, 2-1)

Arad 8 (Prin telefon). — Aici s'a jucat astăzi restanţa „16" milor Cupei României dintre Ripensia şi Crişana CFR, care a revenit, spre surprinderea tuturor, reprezentanţilor diviziei B.

De fapt, supriza este destul de redusă, întrucât Ripensia a prezentat o formaţie compusă din câţiva juniori — pe care-i încerca pentru prima oară — şi doar trei vedete, din care una Ciolac, scoasă din naftalină.

Era natural ca cu această echipă Ripensia să nu poată face mare lucru.

In prelungiri echipa vestită a timişorenilor s'a prăbuşit, escalnicii făcându-şi jocul.

In orice caz, pentru Crişana rezultatul este frumos căci echipa eliminată (chiar dacă numai numele a fost de ea) este fruntaşă în footballul românesc.

In general matchul n'a corespuns, Ripensia prezentându-se foarte slab şi desorganizat, iar Crişana jucând rudimentar, dar cu elan tineresc fapt care a făcut-o să câştige.

In plus a putut rezista cele 30 minute suplimentare marcând goalurile victoriei.

1000 spectatori au aplaudat victoria arădenilor.

Goalurile au fost înscrise de Bugariu în minutele 15 şi 30 ale primei reprize, iar Vodă a redus handicapul în minutul 43.

KOTORMANY

In a doua repriză Jifcovici a adus egalarea printr'o acţiune personală în min. 62.

Cele 90 minute reglementare luând sfârşit, d. Sepi, arbitrul întâlnirii dictează prelungiri.

Tinerii Ripensiei fac eforturi să suplinească goalurile lăsate de bătrâni din cauza oboselii, dar nu reuşesc, victoria revenind Crişanei prin goalurile înscrise de Luca în minutele 97 şi 118.

Iată ce formaţii au aliniat cele două echipe:

CRIŞANA C.F.R.: Săbău, Ardeleanu, Novak, Ciolan, Simceac, Durghiu, Bugariu, Sârbu, Luca, Ianca, Grigorescu.

RIPENSIA: Cristin, Oprean, Roman, Groza, Kotormani, Macoci, Tănzer, Jifcovici, Ciolac, Lazăr, Vodă.

215 ani...

iată echipa Universităţii care joacă mâine la Giuleşti

Fără doar şi poate, Universitatea din Sibiu are cea mai tânără echipă.

Priviţi numai vârsta studenţilor care evoluiază mâine pe stadionul din Giuleşti:

BOROS (student) 18 ani.
MEDREA II (student) 20 ani.
ADOC (student) 19 ani.
MAGHIARU (student) 19 ani.
JOJA (stud.) 18 ani.
SANGIORZAN (doctorand) 23 ani.
ŢARANU (stud) 21 ani.
COMAN (stud.) 19 ani.
ŢARANU T. (doctorand) 22 ani.
MEDREA III (stud. 18 ani.
CORACU (elev) 18 ani.

Deci, în total, 215 ani...

ŞCOLARE

Ei, pe terenul Velodrom, s'a disputat matchul de football dintre clasele III dela lic. Matei Basarab şi Sf. Andrei. Rezultatul a fost 6—4 (3-1) pentru Matei Basarab.

Echipa învingătorilor a avut următoarea formaţie: Dragomir, Statie, Teodoriu, Ionaş, Sonola, Dană, Ionescu, Şerban, Străjescu, Preda şi Mihăilescu.

ELECTRICA s'a calificat în dauna C. F. R.-ului, cu 2-1 (1-1)

Timişoara, 8 (prin telefon).— După cum era de aşteptat, Electrica a eliminat, în restanţa şaisprezecimilor pe C. F. R., cu toată rezistenţa eroică pe care aceasta din urmă a opus-o.

Matchul n'a sclipit prin frumuseţe, dar a arătat, pe teren cel puţin, o perfectă egalitate.

Dacă au învins electricienii, calificându-se în optimile Cupei României, aceasta se datoreşte în mare parte, rutinei de care dispun.

După o repriză egală, în care au marcat Savi, în min. 10, şi Ianovici care a egalat în min. 21, urmează o luptă aprigă, în care iese învingător Electrica, prin goalul înscris tot de Ianovici în min. 70, după o passă excelentă dela Biro.

Pe terenul învingătorilor au evoluat, conduse de fluerul d-lui Chiciu, următoarele formaţii:

ELECTRICA: Trifunov, Müller, Mayer, Possa I, Possa II, Marcu II, Biro, Coman, Ianovici, Gaal, Ignatovici.

C. F. R.: Ciopraga, Pascu, Giuvriţan, Isac, Urechiatu, Neyror, Lungu, Riter, Nicuşan, Inczery, Savi.

De remarcat că în formaţia ceferiştilor halfia a fost compusă exclusiv din juniori, afară de colegii lor Ritter şi Inczedy revelaţiile finalei campionatului de juniori.

CITIŢI CONTINUAREA RUBRICEI DE FOOTBALL IN PAGINA 8-a.

H I P I S M

Ieri la Hip. dr. I. Pantelimon

Joppa Hanover biruitoare în clasicul premiu dr. I. Pantelimon

Brebenea a câştigat premiul Venus. Excelenta comportare a lui Petruş. Lupoaica a raportat cota zilei. Succesul reuniunei de eri

Reuniunea de eri desfăşurată pe hipodromul dr. I. Pantelimon — fost Băneasa Trap — a repurtat un succes desăvârşit, demn într'adevăr de semnificaţia ce prezenta.

Călăuzită de frumoasa iniţiativă de a fi afectată ajutorului legionar, ea s'a bucurat de un larg concurs din partea sportivilor bucureşteni şi deşi a avut de suportat concurenţa unui important match de football — a patra ediţie a Cupei României — a cules roadele bine meritate a facturei ce cuprindea.

Spectacolul oferit de excelentul program s'a situat la nivelul aşteptărilor, cele opt alergări ale zilei ocazionând dispute admirabile.

In ceea ce priveşte rezultatele înregistrate, ele au revenit la caracteristicele reuniunilor trecute, adică au înclinat din nou spre outsideri, din rândurile cărora s'au desprins Petruş, Brebenea, Isvor T şi în vârful piramidei, Lupoaica.

De data aceasta, n'a existat nici motivul terenului moale; totul rezumându-se la incidentele inerente unei alergări şi la forma de moment a lor.

JOPPA HANOVER INVINGATOAREA NO. 1 A REUNIUNEI

Alegerea de căpetenie a zilei a fost premiul dr. I. Pantelimon, menit să cinstească memoria celui ce a fost un distins şi pasionat om de cal.

La startul ei s'a aliniat o serie dintre cei mai valoroşi performeri ai alergărilor noastre de trap.

Impărţită în două reprize, clasica alergare a avut pe teren doi biruitori: pe Petruş şi Joppa Hanover. Cum ultima a realizat cel mai bun timp, conform regulamentului acestei alergări, iapa americană a fost declarată biruitoarea probei, iar proprietarei sale d-na contesă Benckendorff revenindu-i astfel meritata satisfacţie de a intra definitiv în posesia trofeului ce a animat alergarea, deoarece prin excelenta campioană a câştigat în doi ani consecutiv acest premiu clasic al meetingului de toamnă.

Referindu-ne la această admirabilă fiică a lui Peter the Brewer, mărturisim că ne găsim în dificultate.

Este pe de o parte faptul că trebue să ne gândim la noui elogii ce să-i adresăm, ferindu-ne în acelaş timp să nu cădem în displăcuta culpă de a ne repeta în acelaş vechiu refren.

Deaceia misiunea noastră nu-i deloc uşoară !.....

Dar nota de noutate nu ne prea vine în minte, afară doar dacă voim să-l felicităm pe Ch. Mills că a importat-o din Statele Unite pentru turful nostru !.....

Ca atare ne vom limita s'o calificăm drept unul dintre cei mai valoroşi cai de trap ce au evoluat vreodată la noi.

Că este campioana necontestată a turfului n'ar mai trebui s'o afirmăm. A arătat-o ea însăşi pe teren, în atâtea rânduri.

La egal, exceptând incidentele, nu-i poate rezista nici un alt performer; iar dacă este vorba de parcursuri cari necesită aptitudini de fond, apoi Joppa Hanover ştie să facă vid printre toate celelalte vedete ale trapului nostru !...

Punând punct asupra capitolului „Joppa Hanover", felicităm în mod sincer pe distinsa ei proprietară pentru succesul înregistrat de a cuceri trofeul pus în joc, atribuind în acelaş timp toată admiraţia noastră inegalabilului Cercasov, pentru modul impecabil cum a prezentat întotdeauna pe cea mai bună elevă a sa.

Birouitorul din prima repriză a alergării ,excelentul Petruş, s'a prezentat şi el într'o condiţie maximă.

Este un foarte valoros performer, dotat cu multiple calităţi şi cu o regularitate care impresionează, faţă de cea din „prima lui tinereţe".

Nu voim să-i scădem cu nimic din meritele performanţelor de eri, socotindu-l biruitor numai graţie faptului că a profitat pe de urma greşelei comise de Joppa Hanover.

Fiul lui Pajtas a confirmat dealtfel în cea de a doua repriză proporţiile victoriei obţinute, când s'a arătat cel mai demn adversar ad campioanei.

Din rest, subliniem condiţia lui Gruia, clasat al treilea în ambele reprize; figura onorabilă, reuşită de campioana iepelor de trei ani Joly şi recordul înregistrat de Amilkar în prima repriză.

BREBENEA IN MAXIMA FORMA

A doua alergare a zilei — ca importanţă — a fost semiclasicul premiu Venus, care

N. CERKASOFF
de două ori învingător

I. SZABO
a prezentant în progres pe Lupoaica

corespundea celei mai mari curse de fond a anului.

La startul lui s'au prezentat o serie de performeri bine cotaţi, favorit — de proporţii cam exagerate ! — fiind instalat Clifford Hanover.

Un lung galop dat imediat după plecare, a compromis definitiv sorţii de isbândă a excelentului performer american, care a eşit astfel din rolul principal al probei.

Victoria a revenit — după o cursă cap-cap — iepei Brebenea, ale cărei ultime eşiri publice corespundeau unor performanţe onorabile.

Fiica lui Badea Teu a beneficiat de o condiţie maximă, fapt ce-l socotim colaboratorul cel mai preţios al acestei victorii. Recordul înscris este concluzia cea mai elocventă în acest sens; iar dacă ţinem seama că victoria a revenit unei performere, meritele performanţei ei sunt cu atât mai mari.

ISVOR T ŞI LUPOAICA SURPRIZELE ZILEI

Cele mai mari surprize ale reuniunii de eri au fost furnizate de Isvor T şi Lupoaica.

Pensionarul d-lui Russu lăsase în ultima lui eşire publică impresia unei reveniri în formă. In avant-cronica noastră îl trecusem printre „caii în formă", dar neregularitatea lui ne determinase să nu-l socotim în rândurile cailor cu şanse aparente.

In orice caz, merita satisfacţia unei victorii.

Lupoaica trecând în antrenamentul lui Szabo a arătat un frumos progres, succedând pe colega sa de boxă, Garda.

Victoria culorilor d-lui Russo a fost bine primită de asistenţă, care era desigur de acord că proprietarul fiicei lui Badea Petre merită din plin succese care să răsplătească sacrificiile depuse pe altarul crescătoriei de trapaşi.

CEILALŢI INVINGATORI

Lotul câştigătorilor de eri a fost completat de Glonţ, Nearco şi Cartuşel.

GLONŢ a alergat în oarecare ascendent de formă, dispunând de justeţe de cea mai bună Bistricioara.

NEARCO se impunea copios după performanţa realizată cu două zile înainte în compania lui Intrigant şi Ukelele.

Repetând-o, n'a avut adversari decisivi comozi. Conştiinciosul Liliac G şi Walevska au trebuit în acest caz să se resemneze cu plasele.

CARTUŞEL, menţinută în bună formă de Gram, a izbutit să recolteze o nouă victorie.

Trebue relevat că acestei iepe îi plac cursele disputate la intervale mai rare. Sesizând aceasta, conştiinciosul Gram a reuşit să-şi ducă din nou pensionara la victorie.

— Niddy. —

Rezultatele technice

814. Premiul VERGULUI — Condiţie (1/5)
(14:01) 12000, 3500, 1700, 800 lei

GLONŢ	1	1720	2.42^{2}	1.34^{3}	Tassopol	15	18
Bistricioara	2	1740	42^{5}	33^{4}	Ghinea	31	40
Florita	4	1760	45^{2}	33^{9}	Drăgotescu	48	42
Joker	4	1740	46^{6}	35^{7}	Dumitrescu	631	259
Sonia Worthy		1800	47^{1}	32^{8}	Corol	313	252
Benito H P.		1780	47^{8}	34	Gram	315	331

GLONŢ (Gordon Peter şi Valea) aparţine d-lui P. Velluda şi este antrenat de P. Velluda

Primă lei 1200 d-lui I. Rousso, crescătorul arm Glonţ

Cota: Tribună: 15; 12, 15; Peluză: 18; 14, 15:10 lei

815 Premiul VEDEREA — Condiţie (1/)
(14:29) 14000, 4000, 2000, 1000 lei

NEARCO	1	1300	2.08^{2}	1.38^{6}	Cerkasoff	12	14
Liliac G	2	1260	09^{2}	42^{5}	Corol	79	64
Walewska	3	1260	10^{6}	43^{6}	Tassopol	39	38
Liuba	4	1260	15^{6}	47^{6}	Gaidaev	743	427
Cojeanca		1200	16^{5}	53^{8}	Drăgotescu	1239	461
Lucica		1200	18^{2}	55^{2}	Voronin	924	85
Pripita		1200	18^{7}	55^{6}	Ghinea	619	85
Furca		1280	40^{6}	2.05	Dobrescu	392	300

NEARCO (Gordon Peter şi Natter) aparţine Contesei E. Benckendorff şi este antrenat de N. Terehov

Primă lei 1400 d-lui Ing. I. Matak, crescătorul arm. Nearco

Cota: Tribună: 12; 10, 10, 10; Peluză: 14; 10.50, 11, 11:10 lei

Premiul VARNA — Handicap
(14:52) 10000, 3000, 1300, 700 lei

ISVOR T.	1	1740	2.64^{4}	1.40^{2}	I. Russu	113	83
Cimbric	2	1700	56^{8}	43^{7}	D. Botea	104	77
Lut	4	1720	56^{0}	42^{8}	Gaidaev	22	24
Talisman	4	1780	57^{6}	39^{8}	Pavlic	39	36
Chiabur		1700	59^{1}	35^{4}	Szabo	149	140
Olga		1780	59^{7}	41	Crainic	129	122
Lucefery		1700	3.13^{5}	53^{8}	Toderas	5788	7450
Baba Dochiţa		1760	01^{4}	43^{1}	Ghinea	71	58
Victoria		1760	02^{0}	43^{0}	Corol	510	282
Ropot		1700	08^{3}	50^{8}	Crotenco	262	286

1) dist. loc VII pt. galopuri repetate
2) dist. loc VIII pt. galopuri repetate
3) dist. loc IX pt. galopuri repetate

IZVOR T. (Davis Axworthy şi Martha II) aparţine d-nei Ec. Russu şi este antrenat de I. Russu

Cota: Tribună: 113; 40, 26, 16; Peluză: 83; 31, 23, 18:10 lei

Premiul Dr. I. PANTELIMON — Condiţie — repr. I-a)
(15:17) 25000, 8000, 4000, 2000, 1000 lei

PETRUS	1	1780	2.32	1.25^{4}	Pavlic	109	122
Gruia	2	1760	33	26^{0}	V. A-sky	724	604
Szeged	3	1780	33^{3}	27^{1}	Tassopol	241	201
Iubita	4	1760	34^{4}	27^{2}	Drăgotescu	9964	7850
Amilkar		1780	34^{4}	26^{7}	Grăjdănescu	30	25
Joppa Hanover		1780	35	27^{1}	Cerkasoff	13	13
Joly		1700	32^{6}	29^{8}	Gaidaev	30	25

1) dist. loc II pt. galop la sosire

PETRUŞ (Pajtaş şi Bistriţa II) aparţine d-lui N. şi d-nei S. Jarosch şi este antrenat de M. Pavlic

Primă lei 2500 d-lui Dr. St. Sacală, cresc. armăsarului Petruş

Cota: Tribună: 109; 28, 145; Peluză: 122; 24, 76:10 lei

Event: Tribună: 1105; Peluză: 3250:10 lei

Premiul VENUS — Record
(15:42) 20000, 5500, 3000, 1300 lei

BREBENEA	1	3280	4.51	1.30^{0}	Gaidaev	65	72
Eftin	2	3220	51^{8}	30^{0}	Crainic	85	68
Kundry	3	3260	54	30^{3}	Dobrescu	130	120
Nation	4	3240	54^{5}	30^{0}	Gram	105	130
Jarvis		3220	54^{8}	31^{0}	Ghinea	249	304
Clifford Hanover		3240	55^{3}	31^{2}	Cerkasoff	14	13
Gadiator II		3240	58^{2}	32	I. Bordei	192	165
Gondolat II		3320	—	—	Grăjdănescu	105	130

BREBENEA (Badea Teu şi Kato) aparţine d-lui M. Motea şi este antrenată de M. Motea

Cota: Tribună: 65; 15, 17, 21; Peluză: 72; 20, 17, 18:10 lei

819. Premiul Dr. I. PANTELIMON — Condiţie (repriza II-a)
(16:08) 25000, 8000, 4000, 2000 lei

JOPPA H-VER	1	1780	2.30^{5}	1.24^{4}	Cerkasoff	14	15
Petruş	2	1780	30^{8}	24^{6}	Pavlic	40	42
Gruia	3	1760	32^{2}	26^{5}	V. A-sky	387	275
Jolly	4	1700	34^{7}	31	Gaidaev	42	36
Szeged		1760	35^{8}	28^{3}	Tassopol	342	171
Amilkar		1780	38^{7}	29^{2}	Grăjdănescu	42	36
Iubita		1760	39^{6}	30^{0}	Drăgotescu	764	9100

JOPPA HANOVER (Peter the Brewer şi Sister Bertha) aparţine Contesei E. Benckendorff şi este antrenată de N. Terehov

Cota: Tribună: 14; 15, 16; Peluză: 15; 14, 14:10 lei

Event: Tribună: 129; Peluză: 93:10 lei

820. Premiul VERDI — Handicap
(16:31) 10000, 3000, 1300, 700 lei

LUPOAICA	1	2120	3.25^{4}	1.36^{6}	Szabo	337	227
Ikar	2	2120	25^{8}	37^{1}	Pavlic	32	39
Princesse Axtell	3	2140	26^{1}	36^{3}	Corol	41	45
Cina	4	2120	27^{1}	37^{7}	Tassopol	78	101
Cartuş		2120	27^{3}	37^{8}	Crotenco	308	111
Rozina		2140	28^{2}	37^{8}	Ghinea	107	68
Dudu Gordon		2140	29^{8}	39^{6}	Gaidaev	101	176
Tais		2140	32^{7}	39^{4}	Voronin	429	365
Hotin		2180	32^{3}	37^{8}	V. A-sky	49	41
Fusta II		2140	33^{6}	39^{8}	Teofil	807	380
Păduret II		2140	34^{8}	40^{3}	A. Bota	497	734
Zgomot		2180	58^{3}	49^{5}	Litvinciuc	1173	955
Lilia		2100	31^{8}	40^{6}	Drăgotescu	322	290

LUPOAICA (Badea Petre şi Lea) aparţine d-lui L. Rousso şi este antrenată de I. Szabo

Cota: Tribună: 337; 31, 16, 14; Peluză: 227; 30, 19, 18:10 lei

821. Premiul VINICIUS — Handicap
(16:58) 12000, 3500, 1700, 800 lei

CARTUŞEL	1	1760	1.42	1.32	Gram	82	71
Paj Axtell	2	1760	42^{5}	32^{6}	Corol	35	31
Tava	3	1720	43^{1}	34^{8}	Drăgotescu	29	33
Peter Gordon	4	1760	43^{2}	32^{7}	Crotenco	36	31
Eol		1740	44^{6}	34^{6}	Dobrescu	64	60
Vointa		1760	44^{8}	33^{4}	Gaidaev	49	51
Elena		1720	46^{0}	37	A. Bota	—	—
Străjer		1760	52^{3}	37^{9}	Szabo	128	110
King Worthy		1800	44^{7}	31^{5}	Ghinea	162	122

CARTUŞEL (Sixtus şi Cara Picina) aparţine d-lui I. Kope şi este antrenat de G. Gram

Cota: Tribună: 82; 23, 16, 13; Peluză: 71; 17, 16, 14:10 lei

Event: Tribună: 2166; Peluză: 1505:10 lei

Clasamentul jockeylor

Noul aspect al clasamentului este următorul:

N. Ilinca	43	I. Grecu	5
A. Cucu	39	I. Nicodim	5
R. Vincent	38	V. Huţuleag	5
J. Gill	31	C. Logofătu	5
I. Oprescu	29	G. Enescu	4
R. Cristea	24	I. Huţuleag	[illegible]
N. Florescu	16	C. Urdăreanu	[illegible]
I. Tasim	15	Ed. Gill	[illegible]
M. Mullot	15	I. Tănase	[illegible]
I. Crişan	10	I. Pârvulescu	[illegible]
D. Papadopulos	9	P. Cucu	[illegible]
St. Iosza	6	Gh. Horwath	[illegible]
St. Simon	5	V. Durnea	[illegible]
		I. Santi	[illegible]
		I. Ionescu	1

Dela plecare la sosire

CAI IN FORMA: Leoaica, Overbrook, Tres Pratique, Etelköz, Alice, Rubin, Walhalla, Fanatic, Corniţa, Nae, Garofiţa, Joker, Bold, Lup, Straja, Junte şi Bluff, DE URMARIT: Brânceni, Zefir, Li, Colombo şi Schela.

● *CONIŢA a câştigat cu manifestă uşurinţă. Când Cucu a lăsat-o să galopeze, s'a debarasat uşor de adversari. Dacă avem în vedere că distanţa era lungă pentru posibilităţile ei, trebue să conchidem că a repurtat o victorie meritorie. A arătat o valoare nu prea îndepărtată celeia maxime.*

D. Georgescu a făcut o bună achiziţie, cumpărând-o.

● *NAE a fugit şi el remarcabil. Nu vom uita că a lăsat în urmă cai cari ştiu să galopeze pe o distanţă care nu este cea mai potrivită pentru aptitudinile lui.*

● *COLOMBO s'a reabilitat de eşecul de Duminică. A fugit mult mai bine. Drept este că se împacă de minune cu Vincent.*

● *AMNAR este departe de o condiţie acceptabilă. A condus plutonul până la intrarea în linia dreaptă şi aci a fost primul cel bătut.*

● *ODIHNA concura pe o distanţă lungă. A avut un moment favorabil la intrarea în linia dreaptă. N'a perseverat însă în efort şi a rămas.*

● *MEDARDUS se resimte de eforturile depuse până acum. N'a contat în alergare, deşi avea o şansă.*

Să fi ajuns la limita rezistenţei ?

LEOAICA cu Oprescu în şea a repurtat o victorie categorică. La nici un moment n'a fost dubiu de reuşita ei. Ujvari a prezentat-o într'o bună condiţie.

● *MIAMI este nenorocoasă. Orice distanţă este lungă pentru ea. Faţă de ce era anul trecut este de nerecunoscut. A fost o iapă precoce.*

● *PENITENCE se cuvenea să conteze efectiv la sosire după valoarea din ultima ei cursă. Pare a fi însă în uşor regres.*

● *JAGODKA după o cursă bună, a decepţionat în două rânduri. Ca toate elementele modeste dealtfel.*

● *LUŢICA nu avea o şansă regulată. Explicabil deci că n'a contat.*

● *OVERBROOK a fugit în mare ascensiune. Un progres de câteva bune kilograme. Drept este că origina lui îl îndrituește să promoveze în rândurile cailor utili.*

Tasim l-a încălecat cu multă inteligenţă, atacând în momentul cel mai potrivit.

● *TRÈS PRATIQHE de două ori a alergat bine, dar de tot atâtea ori n'a reuşit decât să se plaseze al doilea.*

● *ETELKÖZ a fugit în progres de formă. Dacă n'ar fi fost închis, ar fi fost mult mai periculos.*

● *HANGIU a concurat în mic regres. A fost dealtfel şi prea des încercat.*

● *NICULAE a fost de nerecunoscut faţă de ultima lui eşire publică. Cu valoarea arătată Joi, s'ar putea să-şi mai găsească o alergare.*

● *ALICE sub povara topweightului s'a apărat onorabil. Este în bună formă.*

● *BRANCENI îl socotim de urmărit.*

● *BARCAU a concurat inexplicabil de slab. Un eşec prea radical pentru a-l socoti exact.*

● *RUBIN se găsea la o diferenţă de 7 kg. în favoarea sa faţă de Walhalla, comparând un handicap precedent.*

Ne bucură că a terminat biruitor cariera, deoarece — ca şi Medardus — nu ne putem imagina că vor fi alergaţi şi anul viitor.

● *WALHALLA în sfârşit a mişcat. Mai bine mai târziu decât niciodată. Faţă însă de ceace reprezenta această iapă în Ungaria, este de nerecunoscut.*

● *FANATIC a devenit un frecvent foarte fanatic al plaselor. Se cuvenea să-şi găsească o alergare.*

● *FLANDRA a concurat multumitor.*

● *GAROFIŢA este o bună iapă de distanţe scurte.*

● *JOKER a confirmat buna formă în care se găseşte. Dacă n'ar fi fost jenat din acţiune, nu era exclus să recolteze o nouă victorie.*

● *STRAJA a concurat şi ea în excelentă formă.*

● *NINDI are meritul de a fi înscris o performanţă mulţumitoare.*

● *SMARANDA a fugit convenabil, fiind singura dintre vârstnici care a contat.*

Informaţii

ERI LA HIP. DR. PANTELIMON

● LA EVENT s'au plătit următoarele cote:

Tribună

Glonţ—Nearco 16.

Isvor T—Petruş 1105.

Brebenea—Joppa Hanover 129.

Lupoaica—Cartuşel 2166.

Peluză

Glonţ—Nearco 27.

Isvor T— Petruş 3250

Brebenea—Joppa Hanover 93.

Lupoaica—Cartuşel 1375.

● **PARIUL AUSTRIAC s'a ridicat eri la 436.826 lei. Rezultatul oficial va fi cunoscut în cursul zilei de astăzi.**

● ŞI-AU AMELIORAT RECORDURILE:

Bistricioara cu cinci zecimi de secundă, coborînd la 1.33.4.

Nearco cu trei zecimi de secundă, înscriind 1.38.6.

Liliac G. cu trei secunde şi patru zecimi încriind 1.42.5.

Walevska cu 3 secunde şi şapte zecimi, marcând 1.43.6.

Liuba cu 4 secunde şi două zecimi; nou lrecord 1.47.6.

Lupoaica cu două zecimi de secundă, marcând 1.36.9.

● AU FOST AMENDAŢI:

Gram cu 100 lei pentrucă a concurat sub culori schimbate în premiul Vergiliu.

I. Russu cu 500 lei pentrucă a intrat în bandă cu Isvor T în premiul Varna.

● **PE VIITOR hipodromul de trap se va numi hipodromul dr. I. Pantelimon; iar în locul culorilor roşu-albastru, va avea ca simbol, culoarea verde.**

● *Brenn* şi *Extra* au fost cumpăraţi de d. N. Iosif, trecând în antrenament la I. Szabo.

Mâine, la Băneasa

Se dispută premiile N. Filipescu şi Municipiului Bucureşti

Reuniunea de mâine a Jockey Clubului cuprinde un program dintre cele mai alese.

Cele şase alergări ale zilei sunt probe perfect echilibrate şi de un real interes.

Din rândurile lor se detaşează premiile N. Filipescu şi Municipiului Bucureşti.

Primul deschis mânjilor, a reunit adeziuni importante în care scop cităm pe Periş, Frusinica, Orateur III, Siret şi Susi.

In premiul Municipiului Bucureşti vor alerga o serie dintre cei mai valoroşi performeri vârstnici, cum sunt: Buburel, Mitsouko III, Barius, Tour de Vis, Halmei, Bilitis, Răzvrătit, etc.

Restul probelor sunt de un nivel ridicat, remarcându-se în special handicapurile cari sunt de o netăgăduită atracţiozitate.

CONCURENŢII PROBABILI

Pr. SFÂRLEAZĂ — Vânzare
25.000 lei — 1600 metri (L. D.)

Lăieşiţa	46½	Florescu
Crăiasa	46½	Grecu
Golana	44½	?
Chefliu	50	Oprescu
14 M	48	V. Ionescu
Opinca II	46½	Cucu P.
Floreal	50	0
Haiduc II	46	Stoian
Cordon Rouge	54	Vincent
Girardi	52	Mullot
Doamna	54½	J. Gill
Rose d'Orsay	49½	Huţuleag
Malnoue	49½	0
Stamba	48	0
Lăncier	47½	0
Talalka	47½	x
Vigo	46½	Oprescu
Sukoro	42½	Florescu
Florence	41	Simon
Jagodka	41	0
Orion	40	0

Pr. PARFUMEUSE — H'cap vz.
25.000 lei — 1600 metri (P. V.)

Très Pratique	64½	0
Farmec	60½	Ilinca
Lecaude	60	Vincent
Li	59½	Cristea R.
Rubin	54	Horvath
Leoaica	54	0
Orette	53	Tasim
Carsix	52	Logofătu
Orion	51½	?
Fanatic	50	Iosza
Li Mare	50	0
Burgos	49½	Crişan
Zefir	48	Grecu
May Dav	48	0
Paiaţa	47½	Oprescu
Mircioaia	46	Florescu
Dux	41½	0
Walhalla	40	Simon

Premiul ANIN — Welter h'cap
30.000 lei — 1400 metri (P. I.)

Brânceni	63½	0
Très Pratique	64	0
Niculae	61½	0
Rada III	61	Cucu
Cin'te ţine	61	Vincent
Szaresa	60½	Gill E.
Lăncier	60	Horvath
Molda	60	Gill J
Stamba	60	Ilinca
Leoaica	54	0
Jagodka	53	0
Balyhoo	52	Grecu
Biribi	50½	Oprescu
Capriole	48	Crişan
May Day	48	0
Micşunea	45	0
Dux	45	I. Huţuleag

Premiul N. FILIPESCU
100.000 lei — 1700 metri (P. N.)

Dogie	54½	0
Orateur III	47	Cucu
Periş	54½	Ilinca
Frusinica	53	Gill J
Siret	54½	Tasim
Hâncu	54½	0
Susi	52	Vincent

Pr. MINICIPIULUI BUCUREŞTI
75.000 lei — 2600 metri (P. V.)

Răzvrătit	56	Gill J.
Buburel	57½	Vincent
Mitsouko III	58½	Cucu
Roy	50½	Iosza
Barius	48	Florescu
Colombo	58½	Horvath
Bock	50½	Logofătu
Bilitis	52	Mullot
Crainic	46½	0
Nae	50½	Tasim
Tour de Vis	57½	Gill E.
Bravo mă	50½	Oprescu
Halmei	57½	Crişan

Premiul ZBARCEA — Handicap
30.000 lei — 1200 metri (L. D.)

Colombo	65½	0
Tănase	61	0
Tricolor	58½	Vincent
Mazepa	56½	Gill J.
Brânceni	55½	Horwath
Mărţişoara	54	Ilinca
Nippes	53½	0
Ciocârlan	52½	Cucu
Furtuna	51½	0

Alergările de trap

Bănasa-Trap; Ziua 20-a, Miercuri 13 Noembrie

–INSCRIERI–

Premiul VALONA
Condiţie (1/1) — 18.000 lei

1500 Cobzar, Cojeanca, Halima, Dudu Worthy, Lucica, Pripita, Gologan, Veste Bună
1520 Lorica
1540 Fidel
1560 Râuleţ
1580 Guy, Liliac G., Liuba, Walewska, Zenzibar
1600 Beatrice, Opera
1620 Furca

Premiul VOLŞEBNIŢA
Condiţie (1/2) — 21.000 lei

1500 Nearco, Fidel, Râuleţ
1520 Liuba, Liliac G., Guy, Walewska, Doina IV, Beatrice
1540 Parsifal, Ukelele, Opera, Furca
1560 Ancuţa
1580 Intrigant
1680 Hai Hai

Premiul VESTFALIA
Condiţie — 21.000 lei

2120 Hollo, A 1
2140 Oborean, Glonţ
2160 Pinkerton, Dor de Ducă, Aluniş, Tava, Zeta, Carol Hanover, Busuioc, Vrăjitor, Elly
2180 Torent, Beţiv, Sonia Worthy, Nineta, Livada, Adda Worthy, Cobza, King Worthy
2200 Katy Caid, Champion junior, Dorka, Şoimu, Anny Worthy, Benedek, Va-ta, Ghimp, Titan, Isabela, Ghid
2220 Peter Gordon, Tempo D., Birlic, Kamaa, Spic, Amy Scotland
2240 Diadia Lul, Havana, Winsome Josedale, Nation, Jarvis
2260 Latin, Columbus
2280 Tutun, Kundry

Premiul MAINBAR
Performanţă — 15.000 lei

1700 Isvor T., Talisman, Vardar, Amok II, Lector
1720 Ciuleandra, Ciuruc, Union, Lilia, Voinicu, Iarba, Miss Texas, Odessa, Aron, Veturia
1740 Cartuş, Urganda, Ikar, Pilot, Lupoaica, A 1, Havaiana, Victor, Păduret II, Chilipir, Dvalin, Zubr II
1760 Pan Worthy, Comtesse Worthy, Rozina, Joker, Fusta II, Princesse Axtell, Garda, Nicevo, Garofiţa
1780 Vrăjitor, Cobza

Premiul MANNER
Record — 18.000 lei

2100 Peter Gordon, Aluniş, Beţiv, Paj Axtell, Geisha, Livada, Străjer, Va-ta, Allah
2120 Centaur, Dolly Worthy, Helen Halpin, Isabela, Spic, Eol
2140 Brebenea, Adda Worthy, Ghimp, Kamaa, Joly
2160 Dorka
2180 Katy Caid, Anny Worthy
2200 Benedek

Premiul MARCINE
Handicap — 15.000 lei

2060 Faust, Crisantema, Lucefery, Făt Frumos II
2080 As Worthy, Suveran, Chiot
2100 Chiabur, Ropot, Cimbric
2120 Domnia, Lucky Boy
2140 Turla, Sever, Isvor T., Lut
2160 Dolly B
2180 Zanoza, Baba Dochiţa, Vito, Falada, Uria, Victoria, Lector, Halal
2200 Vardar, Olga
2220 Miss Texas, Amok II
2240 Veturia

Premiul MARKFAST
Handicap — 15.000 lei

1680 Talisman, Elişor
1700 Ciuleandra, Ciuruc, Odessa, Miss Texas
1720 Cina, General Worthy, Cartuş, Ikar, Lupoaica A 1, Havaiana, Veturia, Victor
1740 Dreapta, Tais, Aron, Chilipir
1760 Fugar, Dudu Gordon, Pan Worthy, Giovinezza II, Bistricioara, Harry Boy, Comtesse Worthy, Rozina, Princesse Axtell, Fusta II, Luminiţa
1780 Tara, Hotin
1800 Călin, Vrăjitor, Cobza
1820 Nineta

Premiul MARY LOU
Handicap — 18.000 lei

2100 Oborean, General Worthy
2120 Hollo
2140 Zgomot, Dor de Ducă, Tava, Glonţ, Vrăjitor, Chiquita
2160 Dolly Worthy, Aluniş, Beţiv, Ostaş, Călin, Busuioc, Răsura, Străjer, Sulfina, Grozava, Durdulai, Eol
2180 Peter Gordon, Catinca, Zeta, Ciclop, Bandit II, Va-ta, Helen Halpin
2200 Sonia Worthy, Isabela
2220 Bruma II, Flying, Champion junior, Adda Worthy, Vuet, Ghimp, Kamaa
2240 Joly

Datele probelor importante de galop

Premiul N. FILIPESCU, 10 Noembrie.

Premiul MUNICIPIULUI BUCUREŞTI, 10 Noembrie.

Premiul DIM. GR. GHIKA, 17 Noembrie.

„Primii contra ultimilor"

O etapă mai calmă —în provincie— In Divizia Națională A —Matchul zilei la Timișoara—

A 8-a etapă a Diviziei Naționale A programează matchuri menite să aducă clasificări destul de serioase în clasament.

In general, sunt partide care opun echipe din prima parte a clasamentului celor din ultima parte a aceluiași clasament. Incât, în mod normal decurgând jocurile, clarificarea care urmează să se producă este o mai mare diferențiere între cele două plutoane.

O SINGURA EXCEPȚIE

Din cele 6 matchuri, unul face excepție: Ripensia-Sportul Studențesc, dela Timișoara, care opune două echipe din primul lot.

Este, de altfel, cel mai interesant match al zilei. Invinsul poate fi considerat ca eșit din cursa pentru primele locuri.

Intr'adevăr, Ripensia sau Sportul Studențesc învingător, își asigură participarea la lupta pentru locul deținut astăzi de Unirea Tricolor. Va face 12 puncte. Insă, învinsă fiind, una din echipe va fi depășită de adversari din urmă și astfel va rămâne în lupta pentru locurile din mijlocul clasamentului.

Ultima probabilitate: un match nul, va menține echipele dacă nu pe vechile poziții, cel puțin în plutonul candidaților la primul loc.

Dacă Ripensia nu va resimți oboseala matchului dela Arad, disputat eri, va avea șanse mai multe în jocul de azi.

Ultimele rezultate: 2—2 la Timișoara ,2—0 pentru Sportul Studențesc la București.

CE VA FACE LEADERUL?

Unirea Tricolor trebue să învingă la Brăila. Echipa gazdă, cu toate că a învins recent pe Universitatea, nu poate emite pretenții. Victoria trebue să revină echipei în formă excelentă și care știe să joace în provincie: Unirea Tricolor.

Este, după noi, matchul la care surpriza este cu totul exclusă.

DAR LA GALAȚI?

Nu același lucru se poate spune și despre matchul dela Galați. U. D. R. ne-a obicinuit în ultimul timp cu rezultate slabe și, în general, comportarea echipei reșitene a lăsat mult de dorit. Mai ales în deplasare.

In schimb, Gloria CFR este capabilă de orice rezultat pe teren propriu. De sigur mai multe șanse au pentru victorie sau — în cel mai rău caz — pentru un match nul. Dar poate să și piardă, fără ca U. D. R. să aibă vreo vină totuși.

Totul depinde de formația pe care o va prezenta Gloria CFR. și de forma ei.

Un match nul este rezultatul cel mai probabil.

ULTIMUL JOC...

...Va avea loc la Ploești, unde F. C. Ploești va primi replica Gloriei din Arad.

Ploeștenii, ca și arădenii, au arătat în matchul cu Rapid o formă bună. Au avut inițiativa jocului și puțin a lipsit ca să „ciupească" un punct. Cum însă, F. C. Ploești ne-a obișnuit cu asemenea accidente, așteptăm partida de mâine pentru a vedea dacă într'adevăr ploeștenii sunt în revenire.

In orice caz, Gloria le va opune o rezistență mare. Arădenii au arătat contra Sportului Studențesc că dețin bune condiții de formă și că în deplasare nu se resimt prea mult de pe urma acestui handicap firesc.

Nu ne-ar surprinde dacă echipele vor termina la egalitate.

C. G. N.
F. C. Ianculu:-A. S. Assan 4-2 (1-2)

In fața a 500 spectatori s'a disputat derbyul campionatului neafiliat care s'a soldat în favoarea grupării Ianculu. Gruparea Ianculu merită locul pe care-l ocupă în clasament. Această victorie a fost obținută cu următoarea formație: Matei, Petruș, Vasile: Nicu I Rafinschi II, Justinian, Sică, Duduș, Darmina, Nicu II, Costeli S'a remarcat întreaga echipă. Au marcat în ordine:

Rafinschi II 2 goaluri.
Darmina 1 goal.
Sică 1 goal.
Dela Assan Moldoveanu 2 goaluri.

Buletinul Diviziei Naționale B

Din nou, leaderii au o zi grea

C. F. R. (Turnu Severin), Metalosport și Juventus susțin matchuri foarte dificile

Campionatul Diviziei B ia mâine sfârșit (în mod normal), urmând să se mai joace câteva restanțe.

In cadrul acestei etape se desfășoară numai matchuri tari și echilibrate.

Și de data aceasta leaderii au o zi grea și vor fi constrânși să lupte serios și în aceiaș alură în tot cursul matchului.

Cea mai grea misiune o are desigur Metalosport care după o deplasare obositoare întâlnește un adversar puternic.

Din cele 14 întâlniri, 2 se desfășoară în Capitală.

Iată ce întâlniri se vor desfășura:

Seria I

ELECTRICA—POLITECHNICA

Un match deosebit de tare în care technica Electricei va înfrunta elanul entusiast al studenților.

Ambele echipe sunt în formă, dovadă ultimile întâlniri. In deosebi, noua promovată a reușit Duminică o victorie categorică asupra muncitorilor din Reșița.

Asupra rezultatului ne putem pronunța prin simplă impresie în favoarea Electricei Totuși Politechnica ar putea socate un match nul.

Conduce d. Constantinescu.

RAPID—VULTURII TEXTILA

Intâlnirea are loc la Timișoara pe terenul Rapidului.

Vulturii au fost nevoiți Duminecă să cedeze în mod categoric Chinezului tot la Timișoara.

Prin prisma Chinezului, Rapidul apare favorit și, desigur, cu toată opunerea oaspeților șvabii vor învinge.

Arbitrează d. Mureșan A.

CRIȘANA CFR—CHINEZUL

La Arad, formația locală Crișana CFR va încerca o ultimă reabilitare, în dauna Chinezului.

Nu mai credem însă într'o posibilă revenire a arădenilor acum, astfel că șansele timișorenilor sunt intacte, chiar dacă trebue să suporte handicapul terenului.

Conduce d. Ucenic Gh.

SSMR—CAMT.

Intâlnirea se desfășoară la Reșița, unde muncitorii vor avea prilejul să răzbune înfrângerea suferită în fața Politechnicei.

Va reuși CAMT să repete figura dela T. Severin? Nu prea credem.

Deci SSMR este favorit.

Arbitrează d. Voștinarh.

CFR—CFR (TIMIȘOARA)

L. T. Severin, leaderul susține un match plin de surprize.

Feroviarii timișoreni s'au dovedit a fi periculoși chiar pe teren străin.

Severinenii au însă nevoe de o ultimă victorie pentru ca titlul de campion de toamnă să le fie definitiv asigurat. Favorit CFR (T. Severin). Conduce d. Almăgean.

Seria II

METALOSPORT TREBUE SA INVINGA LA BRAȘOV, FIINDCA JIUL A CAȘTIGAT

La Brașov, Metalosport și joacă toate șansele pe o singură „carte" și încă o carte mare. Căci trebue neapărat să învingă. Sau în cel mai rău caz să facă match nul.

Suntem încredințați că cu toată opunerea pe care CFR-ul i-o va face, Metalosport nu va mai repeta figura din matchul cu Ind. Sârmei.

Deci favorit Metalosport. Arbitru este d. Huniade.

Jiul are asigurate cele două puncte ale victoriei, deoarece adversarul său, Cimentul, va forfaita. Iată deci o primejdie imediată pentru leader.

CFR SIMERIA—IND. SARMEI

După o înfrângere la scor, CFR va voi desigur să se reabiliteze și cum are prilejul să joace „at-home" se pare că va reuși.

Spunem „se pare" deoarece feroviarii întâlnesc pe învingătorul recent al leaderului — singurul dealtfel — care își va vinde scump pielea.

Cel mai indicat și posibil rezultat este un match nedecis.

Intâlnirea se desfășoară la Simeria și va fi condusă de d. Chiciu.

VITROMETAN—MINERUL

Partida are loc la Mediaș și va prilejui o luptă strânsă.

Calculul hârtiei indică favorit pe Minerul, însă Vitrometan are avantajul terenului.

Incă o întâlnire nedecisă.

Conduce d. Melchior.

Seria III

AT. TATARAȘI—OLYMPIA

La Iași At. Tătărași ar fi avut prilejul să câștige două puncte, dacă Olympia n'ar fi dovedit că știe să joace și în deplasare, astfel că departe de a fi considerată ca victimă sigură, s'ar putea chiar să învingă.

Credem însă că punctele se vor împărți frățește.

Arbitrează d. Marin D-tru.

FR. ROMANA—PRAHOVA

Proaspătul învingător al Juventusului are o misiune ușoară.

Jucând pe teren propriu nu poate pierde în niciun caz, dat fiind faptul că Prahova nu este momentan un pericol și mai ales în deplasare.

D. Bărbulescu-Buc., va conduce întâlnirea.

DIN AMERICA DE SUD

● *Partida revanșe dintre Argentina și Uruguay, desfășurată la Buenos Aires, a revenit primei echipe la scorul de 5-0. Argentinienii au mai marcat trei goaluri, dar au fost anulate pentru diverse fouluri.*

● *Faimoșii „basci", care de câtva timp s'au stabilit în Argentina, au început să dea semne de nostalgie și să-și exprime dorința de a se înapoia în patrie.*

● *Sisteme d'ale conducătorilor argentinieni.*

Jucătorul Segovia dela Chacarita Juniors lipsește dela un match: ei bine, nu numai că a fost scos din echipă, dar jucătorului i-a fost interzis să mai apară pe la teren pentru a se antrena.

In felul acesta, jucătorul poate fi sigur că nu-și va regăsi niciodată forma...

● *Unul dintre greviștii de anul trecut, Minella, și-a reînoit contractul cu River Plata, primind 5000 pesos pentru un an, plus leafa și pensiile.*

● *Iată și un mod al distribuirii premiilor pe care unele grupări argentiniene îl aplică față de jucătorii lor: fiecare jucător, dela Independiente, pentru victoria repurtată asupra lui Boca Juniors, primește un premiu de 522 pesos și 5 centime...*

● *S'a verificat, cu ocazia matchului San Lorenzo-Newell's Old Boys la Rosario, un caz unic: cel mai bun om dela San Lorenzo a fost fundașul Lorenzo Gilli, cel mai bun dela Newell's, fundașul Nestore Gilli, fratele primului...*

● *Negrul brazilian Jurandyz, acum portar la Estudiantes de la Plata, și-a creiat o specialitate: aceea de apărător de 11 m.*

● *Celebrul centru înaintaș argentinian Alberto Zozaya, care reluase antrenamentul pentru a juca la Racing, s'a văzut invitat să joace la... rezerve, dar a declinat invitația susținând că „nu-l interesează o asemenea Divizie"...*

● *Iată o noțiță mai veche, dar, întotdeauna interesantă, din footballul brazilian.*

La închiderea campionatului de toamnă din Rio de Janeiro, era la primul loc Fluminense cu 13 puncte, urmată de Flamengo și Vasco di Gama cu 12. In clasamentul goal-getterilor conduce Jsaias cu 13 goaluri, urmat de faimosul Leonidas cu 10.

Sport școlar

Echipa bine pusă la punct a liceului Spiru Haret a reușit să învingă formația neomogenă și neantrenată a liceului Gh. Lazăr cu 7-6 (5-3).

După ce au fost conduși cu 5-2 lăzăriștii și-au revenit și au redus handicapul simțitor neputându-și totuși adjudeca victoria.

S'au remarcat: Mărdărescu (cel mai bun din 22), iar dela invinși: Dănciuloiu și Mateescu.

Juventus și Turda joacă mâine într'un frumos program cuplat pe arena Venus

Juventus și Turda dispută mâine ultimele jocuri în cadrul campionatului de toamnă.

Roș-albaștrii înfruntă pe A.S. Constanța iar Turda pe D.V.A.

Matchurile se dispută în program cuplat pe terenul Venus începând dela ora 9.

Ambele întâlniri prezintă un deosebit interes atât din punct de vedere al poziției echipelor în clasament, cât și din punct de vedere technic.

JUVENTUS ȚINE NEAPARAT SA SE REABILITEZE

Eșecul Juventus-ului de acum o săptămână nu scade cu nimic prestigiul acestora, cari țin neapărat să se reabiliteze în dauna A. S. Constanța.

Evident că oaspeții nu sunt cu nimic inferiori, însă la București este foarte greu să obțină măcar un punct.

Major a pus la punct și cele mai mici amănunte, astfel că efectivul roș-albaștrilor se va prezenta în cele mai bune condițiuni.

Echipa a fost alcătuită și se pezintă astfel:

Endreffy, Tătar, Dragomirescu, Tănăsescu, Flamaropol, Petrescu; Drăgan, Szika, Berbeacă, Barbaiani Naciu.

Turda are de înfruntat un adversar destul de omogen, cunoscut publicului bucureștean din jocul cu Juventus.

Eșecul înregistrat atunci, nu trebuie luat în considerație, pentru faptul că D.V.A. s'a schimbat mult în bine.

Olympia pleacă azi la Iași unde va întâlni At. Tătărași

Unul din reprezentanții bucureșteni ai Diviziei B, Olympia, joacă mâine la Iași cu formația locală At. Tătărași.

Din cauza plecării lui Adoc la fostul său club, Olympia va aliania formația cu care a cedat lui Carmen, adică cu Bermoser fundaș dreapta.

Albnegrii fac o deplasare lungă și obositoare și numai privită prin această prizmă, întâlnirea e dificilă pentru ei.

Dacă vor reuși să învingă oboseala, jucând în același ritm tot timpul celor 90 minute, nu este exclus să se reintoarcă cu două puncte la activ.

Formața Olympiei este deci următoarea:

Stănescu, Bermoser, Catană, Constaninescu, Gain, Ion Vasile, Crăciunescu, Valica, Cornel Niculescu, Rădulescu, Dinescu.

Rezerve: Florea și Copet.

Caravana pleacă din Gara de Nord astăzi la ora 13,30, sub conducerea d-lor Crutescu Mircea și Crăciunescu.

RUGBY

Sportul Studenţesc - Stadiul Român, un match care poate decide soarta campionatului de toamnă

Penultima etapă a turului ce se joacă mâine pe terenurile din Capitală, are ca match prim întâlnirea dintre Sportul Studenţesc şi Stadiul Român, al cărei rezultat va clarifica situaţia campionului de toamnă.

Actualul fruntaş al clasamentului, Sportul Studenţesc, dacă învinge va rămâne pe poziţie până la primăvară când se va juca returul; învins, rămâne la egalitate cu fostul campion naţional, Viforul Dacia, care având goal-average superior îi ia locul.

Pentru Stadiul Român un rezultat favorabil îl va redresa în faţa spectatorilor, iar clasamentul îl va situa la un loc mai bun.

Cum întotdeauna întâlnirile din aceste cluburi nu au avut un favorit sigur, matchul rămâne deschis, iar victoria celui mai bun.

Cluburile au în formaţii jucători internaţionali a căror rutină poate inversa rolurile, prin joc disputat dându-i astfel o notă de mare spectacol.

Din celelalte partide, Viforul Dacia îşi va îmbunătăţi goal-averageul în compania Victoriei, iar T. C. R. va căuta să învingă pe R. C. 13, ceea ce nu-i uşor.

In cadrul categoriei a II-a se vor juca două matchuri promiţătoare între Stadiul Român—Sp. Stud. şi Victoria—Viforul Dacia.

PROGRAMUL JOCURILOR DE DUMINICA

Onoare

Viforul Dacia—Victoria, teren U.F.S.R., ora 15, arb. d. Ghimpeţeanu.
Delegat d. I. Bezu.

T. C. R.—R. C. 13, teren T. C. R., ora 15, arb. d. C. Sfetescu.
Delegat d. V. Fonella.

Stadiul Român—Sp. Studenţesc, teren Velodrom, ora 15, arb. d. N. Nicolau.
Delegat d. M. Vardala.

Categ. II-a

Viforul Dacia—Victoria, teren U.F.S.R., ora 10, arb. d. Parascu.
Delegat d. G. Nicola.

Stadiul Român—Sp. Studenţesc teren Velodrom, ora 10, arb. d. S. Ghica.
Delegat d. F. Herk.

Calistrat conduce în clasamentul goal-getterilor

Cea mai eficace echipă: Viforul Dacia
Cea mai ineficace: Victoria

Suntem după consumarea a şapte etape din turul campionatului de rugby, astfel că un clasament al gool-getterilor credem că este interesant.

Deasemenea etapele consumate, le vom analiza în cifre, unde vom vedea lucruri ce numai la rugby se pot realiza.

In clasamentul gool-getterilor conduce Jupy Calistrat (Viforul Dacia) cu 9 marcări.

Cea mai eficace echipă este a Viforului-Dacia care a marcat 126 puncte iar cea mai ineficace este Victoria care a marcat numai 11 puncte.

Sportul Studenţesc a primit cele mai puţine puncte 19, iar R. C. 13 cele mai multe 92.

CLASAMENTUL GOOL-GETTERILOR

Acest clasament este întocmit după essai-urile, transformările loviturilor libere în urma penalizării şi droop-goold-urilor, deci, transformările după marcări nu sunt considerate.

A marcat de 9 ori: Jupy Calistrat (Vif. Dacia).

De 5 ori: Georgel Vasilescu (V. D.) şi I. Andrieş (Spt. St.).

De 4 ori: A. Damian (Sp. St.) şi Traian Dumitru (V. D.).

De 3 ori: Crivăţ (St. R.), Zamfir (C. F. R.), T. Kranz (V. D.), Dinescu (Sp. St.) şi Ursescu (R. C. 13).

De 2 ori: L. Popovici (T. C. R.), Fănică Bârsan (T. C. R.), Ianculescu (Victoria), Niculescu-Chinezu (V. D.), Fabio (V. D.), Toma Moldoveanu (T. C. R.), Comănescu (V. D.), Pârcălăbescu (Sp. St.), Riegler (Sp. St.), F. Covaci (V. D.), Tudor Ion (St. R.).

Câte o dată: Marinescu (T. C. R.), Rudy C. (St. R.), Gogu Sfetescu (C. F. R.), Milea (C. F. R.), Clinciu (C. F. R.), Grigorescu (V. D.), Dobrescu (V. D.), Ciupea (R. C. 13), Cosmănescu (Sp. St.), Diamandy (Sp. St.), Ştefănescu (St. R.), Ţuky Dragu (T. C. R.), Croitoru (R. C. 13), Tragoş Tenescu (C. F. R.), Popa (Sp. St.), R. Cameniţă (Sp. St.), Marian (Sp. St.), Adam (Sp. St.), Simeş (R. C. 13), Marinescu (Victoria), Fl. Brătan (V. D.), Ionel Nicolau (V. D.), Ţenescu I (C. F. R.), Teodorescu (Sp. St.), Nicu Ionescu (C. F. R.), Haralambie Ionescu (Victoria).

Fyb.

DELA VICTORIA

Victoria — secţia de rugby — convoacă pentru Duminică pe terenul de rugby dela Şosea, pe următorii:

CATEG. I-a
la ora 14.30

Maronescu Gheorghe, Chiranu Nicolae, Anton Warsovschi, Sile Georgescu, Pic Armăşel, prof. Răducanu, Vienescu, Crăciun, Miu Gheorghe, Păunescu, Ilie Domnescu, Titus Ianculescu, Dumitru Weber, Haralambie Ionescu, Caşotă, Pidutie Bruno, Zaman, Gânat Petre, I. Dumitrescu, Emil Marinescu, Suciu Ion, Bardi Ianci.

CATEG. II-a
la ora 9

Sile Georgescu, Gino Mandero, Guido Garuli, Topali, Tachievici, Gogu Vlădescu, Culea Nicolae, Armăşescu, Paul Antonescu, Piduti Domenico, Comarnici, Davidescu, Tacorian, Voinescu, Petroianu, Ianculescu, Valerocă, Grigore Teodoriu, Gheorghe Macri, Nicolae Voicu, Armăşescu Sebistian, Ion Nadaban, Staicu Constantin, Nedelcu Ion, Ştefan D. Virgil, Negru Ion, Ştefănescu Ilie, Nichifor Hristu, Alexandrescu Ion, Stoica Alexandru, Niculescu Ovidiu, Albuş Victor, Sturzeanu Gheorghe, Oţineanu Constantin, Creţu Gheorghe, Timofide Ştefan, Oprescu Gheorghe, Ovidiu Emanoil, Creţu Gheorghe, Tomescu Gheorghe, Traian Puiu, Traian Pompiliu, Dan Nicu, Văduvoianu Alexandru, Vâlcov Petre, Brădeanu Gheorghe, Demetrescu C., Vasilescu Ion, Vasilescu Petre, Vişan Ştefan, Volintiriu Ion, prof. Dobre Ioan, Drăgan Gheirghe, Dragota Nicolae, Drăguţ Emil, Dumitrescu Alexandru, Dumitrescu Dumitru, Papacioc Anghel, Cărbunaru Mircea, Dumitrescu Ion, Pârleinu Spirea, Perşunaru Constantin, Popescu Dumitru, Popescu Gheorghe, Popescu Partenie, Preda Petre, Ganea Ioachim, Gălea Gheorghe, Romiţa Ştefan, Georgescu Alexandru, Iorgulescu Ioan, Rusu Gheorghe, Lăzărescu Costică, Galea Gheorghe, Ioan Mircea, Ilina Constantin, Mărculescu Gabriel, Huzău Victor, Marinescu Nicolae, Ianculescu Ion, Moldoveanu Iulian, Munteanu Traian.

Alo! Alo! Străinătatea

ECHIPA DE PING-PONG A GERMANIEI PENTRU MATCHUL TRIUNGHIULAR

In vederea matchului de ping-pong, care se va desfăşura la Zagreb între 29 Noembrie şi 1 Decembrie, între reprezentativele Germaniei, Iugoslaviei şi Ungariei, echipa germană a fost alcătuită astfel: H. Egge (Viena), Ervin Kaspar (Viena) şi H. Hofman (Halle).

In cadrul pregătirilor, această echipă va susţine la 20 Noembrie un match de antrenament în compania selecţionatei oraşului Lipsca.

In aceiaşi zi, selecţionata feminină a Germaniei va juca împotriva reprezentativei oraşului Dresda.

MATCHUL DE GIMNASTICA FINLANDA —GERMANIA

La Deutschlandhalle din Berlin se va desfăşura mâine matchul de gimnastică Finlanda—Germania. La match va asista şi d. Tshammer und Osten, conducătorul sportului german.

UN JUNIOR A CÂŞTIGAT „CUPA Mr. G."

Cupa donată de Regele Suediei, „Mr. G." care se dispută în cadrul unui turneu handicap pe teren acoperit, oferind astfel şi jucătorilor tineri să se releve şi să câştige, a revenit anul acesta, campionului de juniori al Suediei, Torsten Hohansson. Tânărului jucător presa de specialitate consacră rânduri foarte elogioase, socotindu-l cel mai mare talent al tennisului suedez.

CAMPIONATUL DE FOOTBALL AL SUEDIEI

In cadrul campionatului de football al Suediei, Duminica trecută s'au înregistrat următoarele rezultate:

Elfsborg—Malmö 2:1
Brage—AIK 3:2
Sleipner—Degerfons 3:3
Landskrona—Garda 1:0
Hälsingborg—Göteborg 3:1
Sandviken—Norrkoping 3:2.

Elfsborg, Hälsingborg şi Degerfors sunt în frunte cu câte 15 puncte, urmate de AIK şi Landskrona cu câte 12 puncte.

ECHIPA DE LUPTE GRECO-ROMANE A GERMANIEI,

care a dispus Vinerea trecută de selecţionata Danemarcei cu 4:3, va înfrunta Sâmbătă şi Duminică, echipa Ungariei la Budapesta.

In vederea acestui match, echipa germană a fost formată astfel:

Georg Pulheim (Colonia)
F. Schmitz (Berlin)
H. Nettesheim (Colonia)
L. Schweickert (Berlin)
K. Ehret (Ludwigshafen)
F. Müller (Bamberg).

ECHIPELE SLOVACE AU JUCAT IN FOLOSUL AJUTORULUI DE IARNA

Echipele slovace, Duminica trecută au jucat în folosul ajutorului de iarnă al Partidului Hlinka.

La Bratislava, selecţionata capitalei a întâlnit pe aceia a provinciei Gazdele au câştigat cu 5:2 (3:0).

La Nytra s'au întâlnit selecţionatele ligii de Vest şi Est. Vestul a câştigat cu 4:2 (0:1).

O ECHIPA NORVEGIANA A PIERDUT DELA 5:0...

Un caz puţin obişnuit a fost înregistrat în cadrul campionatului norvegian, cu prileul matchului dintre echipele Langefund şi Brevif.

Intr'adevăr Langefund a condus la pauză cu 5:0. Efortul depus însă a epuizat atât de mult pe jucători, şi echipa adversă a avut o revenire atât de puternică, încât Langefund a câştigat cu 7:6.

Ziarul norvegian care înregistrează cazul pune întrebarea: nu ştim care este mai greu: să pierzi dela 5:0 sau să câştig dela 0:5?

O întrebare desigur la care este tot atât de greu să dai un răspuns.

VOLLEY - BASKET

PEBE a promovat la categoria I

Eri s'au jucat doar două matchuri de wolley, ambele pentru categoria II. Să nu se creadă însă că n'au fost interesante; dimpotrivă: se desemna campionul seriei I şi deţinătorul locului doi, în seria II. Terenul pe care s'au disputat a fost Pebe.

Primul match, acela dintre Pebe şi E.F.A., s'a jucat doar un set, deoarece era restanţa şi scorul cu care s'a soldat 15-14 dovedeşte că a fost aprig.

„Petroliştii" au fost mai decişi, deoarece câştigând erau campioni în caz contrar, trebuiau să mai joace un baraj, ceeace nu le convenea, din anumite motive.

E.F.A. a luptat frumos, dar cu un trăgător nu se realizează o victorie.

Pebe a prezentat formaţia:

Petrescu Bebe, Stănculescu Gigi, Popovici, Alexandrescu, Blănaru Burmaz, de unde s'au remarcat trăgătorii: Petrescu, Popovici şi Blănaru.

Dela E.F.A. doar A. Şarafian.

A arbitrat bine d. G. Papinian.

★

Ultimul joc dintre Radu-Vodă şi St. Român, a fost câştifat de primii uşor cu scorul: 15-7, 10-15, 15-7. Invingătorii au jucat cu echipa următoare:

Iordăchescu, Oancea, Grigorescu, Papinian, T. Chiale.

Vedetele jocului au fost: Iordăchescu şi Grigorescu, primul ca trăgător, secundul ca plasator şi ridicător.

T. O.

Pentru Directoratul V. B.

Timpul fiind nefavorabil, echipele au fost nevoite să-şi facă antrenamentul săptămânal în sală. Singura sală disponibilă în prezent este „Inainte", care fiind în această situaţie, speculează grupările.

Se înţelege că echipele fără fonduri sunt nevoite să se prezinte la jocuri fără antrenament.

Rugăm de aceea directoratul V. B. ca să intervină fie spre a se micşora preţurile, fie spre a pune la dispoziţie alte săli.

TENNIS

Henkel şi Gies vor juca şi în China

BERLIN, 8. — (Serviciul nostru special). Terminând turneul lor în Japonia, jucătorii germani de tennis Henner Henkel şi Kurt Gies au plecat spre casă.

Ei îşi vor întrerupe călătoria pentru câteva zile, pentru a evolua şi în China.

După toate probabilităţile vor juca la Peking şi Tientsin.

După această demonstraţie cei doi jucători se vor întoarce în Germania, via U. R. S. S.

Clasamentul jucătorilor de tennis din Olanda

AMSTERDAM, 8. — Federaţia de tennis a dat publicităţii clasamentul celor mai buni jucători şi jucătoare din Olanda.

Clasamentul este următorul:

DOMNI:
1. Van Swol
2. Hughan
3. Teschmacher
4. Borren
5. şi Karsten şi
6. de Braw
7. Reidt.

DOAMNE:
1. Rollin Conquerque
2. Knottenbelt
3. Kerchoff
4. Mechel
5. Bleugels-Schutter
6. Jonquiere.

Hockey pe ghiaţă

Când se deschide patinajul Oteteleşanu?

Reluarea activităţii de hockey est condiţionată de deschiderea patinoarului. Fără ghiaţă nu se poate juca. Lucrul acesta îl ştim cu toţii şi ştiu de sigur şi diriguitorii acestui sport.

Vremea călduroasă — surprinzător de călduroasă pentru Noembrie — face însă imposibil să se poată face ghiaţă artificială pentru patinaj.

La patinoarul Oteteleşanu lucrările au început totuşi.

Se revizuesc maşinile, se repară planşeul de beton, se schimbă ţevile, etc., astfel că în momentul când temperatura va mai scădea puţin, vom putea avea imediat ghiaţă.

Şi aceasta este desigur o chestiune de câteva zile, pentru că în definitiv vremea călduroasă nu poate să dureze decât o săptămână sau zece zile.

„Specialiştiii" dela patinoar — cu cari am avut prilejul să stăm de vorbă — ne-au „asigurat", că până la 20 Noembrie patinoarul Oteteleşanu îşi va deschide porţile.

PING-PONG

Un nou concurs de ping-pong

A. C. T. organizează Duminică 10 Noembrie a. c. al doilea mare concurs de ping pong pentru popularizarea acestui sport. Concursul va fi deschis categoriilor începători a III-a, a II-a şi o probă pentru fete. Frumoase premii vor răsplăti pe învingători. Concursul va începe la ora 10 a. m. precis pentru începători şi a III-a şi la ora 3 p. m. precis pentru a II-a şi fete. Al. U. T. Str. General Berthelot No. 10. Tramvai 6 Maşina 40 şi 47.

ATLETISM

O zi înaintea crossului Mihail Eliescu și Harry Mușatescu

O zi de odihnă pentru concurenți

O zi ne mai desparte de disputarea crossurilor Mihail Eliescu și Harry Mușetescu.

Până mai ieri, priveam acest concurs printr'o prismă mai sumbră.

Astăzi însă, când participarea brașovenilor e mai mult ca sigură, putem să spunem că cele două competițiuni vor reuși să fie la înălțimea înaintașilor lor.

Și totuși nu trebuie să exagerăm entusiasmul nostru, fiindcă un adevăr persistă și după această schimbare intervenită, anume că reuniunea pentru cupa Mihail Eliescu nu va putea strânge la start decât un număr infim de alergători față de trecutele competițiuni.

Cauza trebuie căutată în faptul că foarte mulți bucureșteni sunt lipsiți de antrenamente din pricina concentrărilor.

O luptă aprigă pentru victorie nu va lipsi.

Viforul Dacia, Stadiul Român și Asoc. Sp. a Municipiului Brașov sunt echipele cari vor cheltui maximum de efort pentru cucerirea trofeului.

O BUNA ORGANIZARE

Organizarea tehnică e un amănunt căruia trebuie să i se dea o atenție deosebită.

De ea depinde în mare măsură succesul sau insuccesul unui concurs de cross-country.

Alegerea traseului este una din marile greutăți ce cad în sarcina organizatorilor.

Traseele curselor de mâine sunt alese de acum câțiva ani și experimentate suficient pentru a se garanta o optimă prezentare a lor din punctul de vedere pur tehnic și specific unei alergări pe teren variat.

Mercarea lui este deasemeni o sarcină dificilă. Cea mai neînsemnată scăpare din vedere poate da loc la încurcături cari să rateze un întreg concurs. Unii concurenți vor parcurge adevăratul traseu, iar alții din pricina unui marcaj defectuos un altul. Și de aci, ușor se ajunge la contestații și la denaturarea clasamentului.

De data aceasta comitetul de organizare al atletismului bucureștean are misiunea regizării acestui concurs.

In urma măsurilor luate în ultimul timp, putem afirma, fără teama de a fi dezișI, că din acest punct de vedere întrecerile de mâine vor fi la înălțime.

CROSSUL JUNIORILOR VA FI CEA MAI INTERESANTA CURSA A ZILEI

Dacă la cursa seniorilor nu vom avea prilejul să asistăm la o participare numeroasă, la aceia a juniorilor lucrurile se vor prezenta mai satisfăcător.

Capitala se poate mândri actualmente cu o serie de juniori pe cari îi poate opune oricăror alergători din țară din aceiași categorie.

Este rezultatul politicii sănătoas pe care au dus-o cluburile din Capitală de vreo doi ani încoace, politică ce a dat roade excelente.

Va fi cursa cea mai disputată și care va deschide un mare semn de întrebare asupra câștigătorului pe echipe.

Victoria individuală e rezolvată. Girescu nu are contracandidat.

JURIUL TECHNIC

Judecător arbitru: Ing. Radu Filitti.

Comisar general: Aurel Ianculescu.

Comisari de parcurs: Cristian Teodorescu, Harry Mușetescu, Robert Sylver, Ioan Ionescu Bambulete, Arh. Octav Ionescu, Ing. Const. Crăpătureanu.

Judecători la sosire: I. C. Petrescu, Vasile Crețulescu, Paul Nedelcovici, Costel Rădulescu, Virgil Ion, Nic. Stăvulescu.

Secretar: Constantin Crețulescu.

Secretar ajutor: Rudy Schmettau.

Cronometrori: Aurel Lupan, Alex. König, Ion Baicu, Ernest Hillard.

Starter: Arh. Costin Herjeu.

Medicii reuniunei: Dr. Emil Daraban, dr. Mircea Stroescu.

Comisari post fix: Membrii Clubului Unirea-Tricolor.

Campionatul național de cross-country va închide sezonul atletic

Ultima reuniune atletică a anului, campionatul național de cross-country, urmează să se desfășoare Duminică 1 Decembrie în regia clubului Stadiul Român.

UN TRASEU ORIGINAL

In dorința de a populariza alergările într'un cartier în care acest sport este încă recunoscut profitând și de faptul că Valea Plângerii oferă un cadru spectacular, gruparea roș-albastră a hotărît și directoratul atletismului a aprobat ca „Naționalul" de cross-country să se alerge în cartierul Bellu.

PARCURSUL A FOST ALES CU ATENȚIE

Comisia tehnică a Stadiului Român, în frunte cu d. Eug. Stoian, a examinat parcursul alegând un traseu în care s'a ținut seama de varietatea terenului, de obstacolele naturale și de faptul ca el să fie spectacular.

TOATE AMANUNTELE DE ORGANIZARE AU FOST PUSE LA PUNCT

Deși până la data desfășurării mai sunt încă trei săptămâni, Stadiul Român a și pus la punct toate amănuntele de organizare luându-se o serie de măsuri menite să asigure acestei legături un succes desăvârșit.

UN CICLO-CROSS VA INCADRA NAȚIONALUL

De comun acord cu directoratul ciclismului, s'a hotărît ca în cadrul Naționalului de cross-country să se desfășoare un ciclo-cross care va strânge pe cei mai buni specialiști din Capitală.

Crossul brașovean în plină desfășurare

In program figurează trei mari concursuri

Brașov, 8 (prin telefon)

Activitatea concursurilor pe teren variat din localitate, poate fi considerată a fi în plină desfășurare

Conducerea locală a atletismului împreună cu conducătorii cluburilor, a elaborat un bogat program rezervat tuturor categoriilor de alergători de cross din Brașov.

UN CROSS PENTRU JUNIORI

Duminică 10 Noembrie, Asociația sportivă a Uzinelor Astra, din inițiativa d-lui ing. Gheorghe Togănel va organiza un concurs de cross-country pe distanța de 3 km. alergare rezervată juniorilor

Clasamentul va fi făcut atât pe echipe, cât și individual.

Concursul a fost dotat cu numeroase premii, constând în cupe, obiecte de sport și plachete

CAMPIONATELE ȘCOLARE

Cea de a doua reuniune din acest bogat program, a fost fixată pentru Duminică 17 Noembrie, când se vor disputa campionatele școlare ale orașului.

Concursul se va desfășura sub auspiciile Asociației Sp. a Municipiului, în colaborare cu profesorii de educație fizică ai liceelor din localitate d-nii Zeidner Albrich, Șeitan, Moșoiu și Șica.

La campionat vor participa următoarele licee: Dr Meșctă, Andrei Saguna, Honterus, Comercial evanghelic și Comercial românesc.

LA 24 NOEMBRIE CAMPIONATELE REGIONALE

La această dată vor avea loc la Brașov campionatele regionale de cross-country pentru seniori, juniori și fete.

Premiile numeroase puse în luptă, au fost obținute prin bunăvoința d-lui primar ing. Ion Ionică.

Deasemenea s'a hotărît ca alergătorii brașoveni să fie prezenți la campionatul național dela București, la care nu vor lipsi nici echipele săsești.

Absența sașilor dela crossul Eliescu se datorește faptului că alergătorii în majoritate concentrați sunt lipsiți completamente de antrenament.

Iată pe scurt programul brașovenilor, cari nu pot fi acuzați de inactivitate.

NATAȚIE

Daneza Jopie Waalberg a obținut două noui recorduri mondiale de natație

Amsterdam, 8. — Cunoscuta înnotătoare daneză, Jopie Waalberg, deținătoarea a mai multe recorduri mondiale, a reușit un nou record mondial pe 500 metri brasse.

Noul record este 7 minute, 49,9 secunde superior vechiului record cu 8 secunde și 9/10.

Este de remarcat că înnotând cu o zi mai înainte a doborât și recordul mondial la 400 metri brasse, deținut până acum de braziliana Maria Lenk. Noul record mondial este 6 minute, 15,8 secunde.

Vechea performanță era de 6 minute și 16 secunde.

D. TALMACIU (Viforul Dacia) a stabilit un record național pe 1000 metri

Inițiativa conducerii atletismului bucureștean, de a organiza o reuniune de atletism în pauza matchului Rapid-Venus, a reușit pe deplin, oferind publicului pe lângă o spectaculoasă alergare și un frumos rezultat technic.

TALMACIU A FACUT O CURSA EXCEPȚIONALA

In tovărășia unui lot numeros, Tâlmaciu a făcut o cursă cu drept cuvânt excepțională, detașându-se după primele sute de metri și mărind avansul pe măsură ce cursa se apropia de sfârșit.

Primii 500 metri sunt parcurși în 1 m. 9 s., iar ultima parte a cursei în 1 m. 25 s., terminând astfel cei 1000 metri în 2 m. 34 s. 9, performanță ce constitue un nou record național de juniori.

Performanța lui Tâlmaciu este cu atât ma demnă de menționat, cu cât a fost stabilită la sfârșit de sezon și în lipsa unor adversari de o clasă apropiată cu el.

In urma lui Tâlmaciu s'au impus:

Sebastian Popescu, din zi în zi în progres, Eftimescu și mai ales Adaus.

Pe echipe, Viforului Dacia i-a fost ușor să cucerească primul loc, având cei patru alergători în primele cinci locuri.

Iată acum și rezultatele tehnice ale Derbyului juniorilor:

1. **Tâlmaciu (V.D.) 2' 34" 9.**
2. **Seb. Popescu (S.R.) 2'51"3.**
3. **Eftimescu (V.D.)**
4. **Adaus Tr. (D.D.)**
5. **V. Fătu (V.D.)**
6. **A. Girescu (St. R.)**
7. **D-tru Gh. (St. R.)**
8. **V. Drăghicescu (C.F.R.)**
9. **Mitrea Val. (St. R.)**
10. **Riciu A. V.D.)**
11. **Ion Rențea (V.D.)**
12. **I. Stănescu (V.D.)**
13. **Al. Grigorescu (C.F.R.)**
14. **Al. Vlaicu (C.F.R.)**
15. **Caton Popescu (St. R.)**
16. **C. Ploeșteanu (C.F.R.)**

ECHIPE

V. D.	**1+ 3+ 4+ 5=13**
St. R.	**2+ 6+ 7+ 9=34**
C.F.R.	**8+13+15+16=52**

CICLISM

Vom publica în curând:

„DIN CRANGAȘI LA PARIS"...

foileletonul nostru în care vom reda viața sportivă și peripețiile celor peste

100 de victorii

povestite de Const. Tudose și puse pe hârtie de Emil Iencec

Roți și pedale

„Lupii între ei" *se va numi seria declarațiilor pe care o vom publica în curând și care va oglindi părerea celor mai buni alergători, pe 1940, despre ei înșiși.*

★

Multe grupări și puține organizări am avut până acum. Cât privește ziua de mâine lucrurile se vor schimba radical: puține grupări dar activitate multă.

★

Tudose nu va părăsi „ASPIM"-ul.

★

„Aquila" — decana grupărilor cicliste, — dispărută în ultimii ani, se spune că se va reînființa.

Până acum însă nu vedem nici o mișcare.

★

1941, — se pare, va aduce, iarăși supremația „viforiștilor" impunând din nou cartierul Floreasca.

★

Noua deviză a grupării „ASPIM" este: Decât alergători mulți și inexistenți la curse, mai bine „mai puțini", dar buni și activi.

O concepție nouă de viață

De câte ori se ivește prilejul unei constatări care să verifice un principiu de bază e bine să-l folosim și să-l adăugăm bunelor experiențe.

Au fost unii susținători ai „principiului" că sportul împiedică intelectualitatea să se desvolte în plinul ei.

Noi am susținut totdeauna că o asemenea afirmație nu conține un principiu, ci o aberație.

Azi vom avea prilejul să încadrăm în convingerile noastre un fapt care verificând realitatea, va constitui o chezășie neînduplecată a principiului pus de noi că intelectualitatea nu elimină sportivitatea ci dimpotrivă aceste două preocupări se îmbină într'un tot armonios și conturează un final de cea mai bună calitate.

Printre noui ingineri diplomați ai străvechei noastre Politehnice se numără și Const. Sterian.

La 25 de ani reușește, cu succesul bine meritat al intelectualului extrem de sârguincios, să absolve toate cascadele de examinări și să fie promovat inginer.

Dar, în paralelă deplină cu activitatea sa intelectuală Sterian activează și în sport.

Eforturile fizice le-a cunoscut prin Floreasca, unde ajunge să conducă modesta echipă de football a Viforului Dacia și să contribue într'un mod larg la strălucitele victorii ale echipei de rugby a clubului de pe Dorobanți.

Astfel, intelectualul fin și inteligent se dublează cu sportivul masiv și vioi, închegare luminoasă și perfectă a individului de concepție nouă, tinerească și muncitoare.

Acest medalion îl vom încadra cu alte nume ca: N. Tanoviceanu, conferențiar la Universitatea de drept din Iași, inginerii Radu Filliti și T. Dragu, dr. M. Balș, ca să înșiruim numai câteva nume din acei destul de numeroși cari au reușit să îmbine într'un echip atât de armonios învățătura cu sportul.

Toți aceștia confirmă afirmațiile noastre și demonstrează că, deși sportul a fost atât de puțin organizat până acum în Școală și Universitate, tot a reușit să-și evidențieze folosul lui.

Cu atât mai mult sperăm ca în noul stat legionar sportul va fi înfrățit cu studiul, spre binele tineretului care se cere să fie crescut în voinicie și fapta dârză.

C. MORȚUN

PAGINA BOXULUI

Astăseară la Galaţi

Dumitru Panaitescu
va ataca titlul naţional la categoria cocoş
Adversarul său va fi ION GORUN,
actualul deţinător al trofeului

Imitând exemplul Ploeştilor care, recent, au organizat o reuniune mixtă de box, regia având-o gruparea „Box Club Prahova", Galaţii vor face o întrunire pugilistică, sortită unui frumos succes.

Regia o deţine gruparea „Gloria C. F. R." care, şi în trecut şi-a făcut remarcată printr'o serie de întruniri dintre cele mai reusite.

Formaţia de sub conducerea d-lui ing. Iurăileanu a înţeles însă să stabilească un program neobişnuit de interesant şi deaceia orice optimism este pe deplin justificat.

PENTRU TITLUL ROMANIEI LA CATEGORIA COCOŞ

In fruntea acestui program stă matchul profesionist dintre Dumitru Panaitescu, campionul României la categoria muscă şi Ion Gorun, deţinătorul titlului naţional la categoria imediat superioară.

Pe distanţa de 10 reprize a 3 minute, aceşti doi excelenţi mânuitori ai pumnului îşi vor disputa întâietatea, miza matchului fiind titlul pe care cel din urmă îl deţine. Deci, nu este exclus ca astăseară, campionatul României la categoria cocoş să schimbe mâna, Spunem nu este exclus întrucât, Ion Gorun nu este lipsit de şanse.

Pe hârtie, sorţii de izbândă sunt de partea lui Dumitru Panaitescu şi aceasta ţinând seama de o linie indirectă care îşi bazează criteriul pe rezultatele obţinute de cei doi combatanţi de astăseară, în faţa lui Sandu Ion, ultimul lor adversar.

In matchul din urmă, Dumitru Panaitescu a cedat la puncte în timp ce Ion Gorun a pierdut prin scoatere din luptă înainte ca prima jumătate a matchului să se consume. Evident, prin această linie, Panaitescu este cel care ar trebui să câştige.

Ne putem însă bizui pe o linie indirectă atunci când actuala formă a protagoniştilor nu este cunoscută şi când favoritul va trebui să dea adversarului câteva bune kilograme?

Ar fi riscat să ne pronunţăm în asemenea împrejurări şi deaceia aşteptăm consumarea matchului spre a ne face apoi o părere asupra actualelor posibilităţi ale celor doi combatanţi.

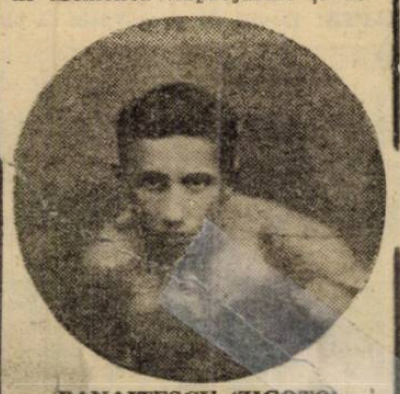

PANAITESCU (ZIGOTO)

SANDU ION A PROVOCAT PE INVINGATOR

Sandu Ion, revelaţia ultimei stagiuni şi învingător al ambilor candidaţi la titlul naţional al categoriei cocoş, a provocat pe învingătorul matchului ce se va disputa astăseară în sala cinematografului „Odeon" din Galaţi.

In laborioasa sa carieră, Sandu Ion a reuşit performanţe admirabile, atât în ţară cât şi dincolo de graniţe, dovedindu-se a fi periculos până şi pentru cei mai buni. Cu toate acestea, Sandu Ion nu a fost niciodată campion naţional.

Poate că viitorul său match cu învingătorul de astăseară îl va aduce această satisfacţie.

MATCHURILE DE AMATORI

Reuniunea al cărui cap de afiş este deţinut de întâlnirea oficială dintre Dumitru Panaitescu şi Ion Gorun, va fi completată cu şapte matchuri de amatori, programul având, în întregime, următoarea definitivă structură:

AMATORI

Vasile Boanţă (Gl.) — Gh. Georgescu (T.).
Vanghele Coman (Gl.) — C. Teodorescu (Tir).
Nic. Băncilă (Gl.) — Const. Tudose (T.).
Nic. State (Gl.) — Al. Radu (T.).
Nic. Tiron (Gl.) — Ilie Grigoraş (T.).
Al. Rusu (Gl.) — M. Dobrescu (T.).
Aurel Jercan (Gl.) — Ion Chiriac (T.).

PROFESIONIŞTI

Dumitru Panaitescu — Ion Gorun, match în 10 reprize a 3 minute, pentru titlul naţional la categoria cocoş.

Sfestanic

GRUPARILE „Jean Constantinescu" şi „Mielu Doculescu"
inaugurează o nouă sală

Vechea grupare sportivă „Jean Constantinescu", condusă de maestrul Cristache Negoiţă, în colaborare cu tânăra şi merituoasa grupare „Mielu Doculescu", de sub conducerea maestrului cu acelaş nume, vor inaugura mâine dimineaţă la ora 10, noua lor sală de educaţie fizică, gimnastică şi box situată la şcoala primară No. 33 din şoseaua Mihai Bravul, parcul Călăraşi.

La ora sus anunţată se va oficia un serviciu divin şi sala îşi va începe activitatea chiar de a doua zi.

In această sală, cele două grupări asociate vor organiza, în colaborare, reuniuni amatoare şi mixte contribuind astfel, alături de celelalte grupări de specialitate, la propaganda atât de necesară redresării unui sport care, în trecut, a cunoscut frumoase succese.

Prin achiziţionarea unei noui săli, cele două grupări au rezolvat una din principalele probleme cari preocupau pe conducătorii lor, ştiut fiind că niciuna din aceste formaţii nu a putut să-şi continue activitatea, datorită acestei lipse.

Din nou la Belgrad?

In cazul când în Bucureşti nu se va organiza, jugoslavii sunt decişi să regiseze o revanşă
Petrescu, Cionoiu şi Bogdan sunt datori să se pregătească

Reuniunea jugoslavo-română desfăşurată Sâmbăta trecută la Belgrad, a avut mare răsunet în cercurile pugilistice ale celor două ţări. Nedreptăţile făcute cu acest prilej reprezentanţilor noştri au stârnit ambiţia unuia dintre promotorii români care s'a declarat gata să organizeze revanşa la Bucureşti.

Uşor de zis, dar greu de înfăptuit. Căci, în Capitala noastră, niciuna din sălile de spectacole nu poate servi interesele unei reuniuni de proporţiile celei proectate. Si organizatorul, oricât de multă dragoste ar avea pentru sportul cu mănuşi, nu poate merge la o pagubă sigură.

Se pare că, asupra situaţiei din Bucureşti, jugoslavii sunt perfect edificaţi. Numai astfel se explică faptul că, pe cale particulară am fost informaţi că promotorul belgrădean, d. Minic ar fi dispus să regiseze, tot în capitala vecinilor noştri, revanşele matchurilor dela 2 Noembrie.

ILIE PETRESCU

Chestiunea prezintă o importanţă deosebită, dar, până la confirmare dăm ştirea sub cuvenita rezervă, însă dornici ca proectul să fie tradus în fapt.

DATORIA BOXEURILOR ROMANI

Puşi chiar numai în faţa unei probabile revanşe, Ilie Petrescu, Constantin Cionoiu şi Ştefan Bogdan sunt datori să-şi continue antrenamentul, să insiste asupra menţinerii condiţiunii lor fizice şi tehnice şi, mai ales, să nu uite că, ocazia revanşei ivindu-se, ei trebue să demonstreze în mod indiscutabil că, în ziua

ŞTEFAN BOGDAN

de 2 Noembrie au fost victimele unui juriu nu destul de la înălţimea misiunii lui.

IN DECEMBRIE

Deşi nu ni s'a pomenit de nici o dată în legătură cu organizarea revanşei, suntem convinşi că noua întâlnire româno-jugoslavă nu va putea avea loc decât după 1 Decembrie şi aceasta pentru motivul că toţi cei trei adversari ai compatrioţilor noştri vor disputa, în ziua de 30 Noembrie, matchuri de campionat naţional.

Mâine dimineaţă

Gruparea „Box Sport"
organizează o nouă reuniune amatoare
In match de antrenament va apare Constantin Cionoiu

Revenit din Jugoslavia unde a secundat pe Ilie Petrescu, maestrul Umberto Lancia, conducătorul secţiunei de specialitate a grupării „Box Sport" şi-a reluat imediat activitatea şi mâine dimineaţă, în sala cinematografului „Model" el va oferi amatorilor de sport, o nouă reuniune de amatori, a patra din ciclul propus.

De data aceasta, fostul campion al României la categoria mijlocie ,a dat mai multă atenţie tinerilor speranţe şi deaceia programul nu conţine prea multe nume cunoscute. Tocmai deaceia el suscită un interes deosebit, debutul noilor elemente însemnând un punct de atracţie destul de puternic.

Intr'o scurtă convorbire pe care am avut-o zilele trecute, maestrul Umberto Lancia ne-a pomenit ceva de tinerii elevi ai lui — şi ai altor maeştri, lăsându-ne să înţelegem că, printre ei se găsesc câteva talente remarcabile.

Acest lucru ne bucură mult şi nu dorim decât confirmarea prevederilor maestrului Umberto Lancia care, în decursul anilor s'a priceput să ne ofere destul de multe surprize plăcute.

CIONOIU REAPARE DUPA MATCHUL DELA BELGRAD

In afară de atracţia ineditului, reuniunea de mâine prezintă şi pe aceea a reapariţiei lui Constantin Cionoiu, campionul României la categoria semi-mijlocie, care acum o săptămână, a furnizat la Belgrad, un match care a entuziasmat asistenţa.

Campionul României va susţine, în cursul acestei reuniuni, un match de antrenament în compania profesionistului Vasile Pană.

Programul reuniunii are următoarea înfăţişare:

N. Grossu (B. S.)—I. Iulian (T.)
N. Dumitrescu (B. S.) — C. Ţugui (A.C.T.).
I. Sărbătoare (V.)—N. Bălan (T.).
G. Hoinaru (V.)—I. Paraschiv (A.C.T.).
A. Câlcic (S.S.)—A. Mehedinţeanu (T.).
Gh. Moroianu (B. S.)—Gh. Marinescu (V.).

MATCH REZERVA

Leonte Macovei (B. S.)—M. Avramescu (B. S.).

MATCH DE ANTRENAMENT

Const. Cionoiu—Vasile Pană.

OFICIALI

Delegat general şi judecător unic d. C. Dragomirescu.
Cronometror, d. C. Ionescu.
Medic, d. dr. Zaharia Colceiu.

Intre două focuri

Heinz Lazek
este în dilemă

Proaspătul campion al Germaniei la toate categorille, vienezul

HEINZ LAZEK

Heinz Lazek care a câştigat acest titlu învingând pe Walter Neusel se găseşte actualmente, în greu impas.

Inainte de a susţine matchul cu Neusel el a semnat un contract în baza căruia urmează să întâlnească, pentru titlul continental la toate categoriile, pe compatriotul său Max Schmeling, fost campion al lumii.

După victoria dela Berlin, Lazek şi-a schimbat părerea reamintindu-şi că, în realitate, el este semigreu. S'a gândit deci, că este mai normal să atace titlul acestei categorii decât să încerce să deposedeze de un trofeu, pe un conaţional al său.

Consecinţa acestei atitudini este că, în momentul de faţă, Heinz Lazek se găseşte într'o situaţie pe care singur nu ştie să o rezolve

Să lupte cu Schmeling pentru titlul suprem al continentului sau să aştepte verdictul I. B. U.-ului în legătură cu campionatul la semi-grea?

Iată o întrebare la care numai viitorul ne va putea răspunde.

Alt boxeur amator suedez, trece la profesionism

Am anunţat că Olle Tandberg, cunoscutul campion european de box amator a decis să treacă în rândurile profesioniştilor.

Acum se anunţă din Stockholm, că şi un alt campion european, „mijlociul" G. Noren va trece la profesionism, cu atât mai mult cu cât, federaţia suedeză de box a ridicat dispoziţia, care interzicea disputarea matchurilor profesioniste pe teritoriul Suediei.

STANGA: Sfera, Bogdan și Negrescu, așteaptă disperați balonul. DREAPTA: David se pregătește să plonjeze

DAVID a fost rănit *în matchul de ieri*

Intr'o ciocnire cu Baratky i s'a produs o fisură in osul obrazului

El și Sfera vor lipsi din echipa care va juca mâine contra Universității

Un lucru remarcabil pentru cele 450 de minute cât au durat cele patru finale a fost desigur acela că nu s'a înregistrat niciun rănit. Deși matchurile s'au disputat cu un elan și o ambiție excepționale.

După matchul de eri s'a văzut însă că există un rănit. E David, care e probabil să aibe o fisură în osul obrazului, în urma unei ciocniri cu Baratky.

Imediat după match a fost dus la medic, care l-a liniștit imediat. Osul nu a fost deplasat și în cazul cel mai rău este vorba de o plesnitură.

Aceasta se va vedea azi la radiografia, care i se va face.

In orice caz este mai mult ca sigur că David nu va juca în matchul cu Universitatea, în locul lui poarta Venusului fiind apărată de Budan.

ȘI SFERA VA LIPSI...

Din echipa, care va juca mâine contra Universității va lipsi și Sfera.

După matchul de eri absența lui Sfera pare inexplicabilă.

Oricum explicația înlocuirii lui prin Ionescu Crum este foarte interesantă. Steinbach vrea ca toți jucătorii să fie în activitate. Nu e bine ca un jucător tânăr de valoarea lui Ionescu Crum să stea prea mult pe tușe și pentru matchul cu Universitatea ce se dispută la București va juca el.

„Fior osul" Bogdan între Negrescu și Sfera

Match districtual la Timișoara

Timișoara, 8 (prin telefon). — In districtul Timișoara s'a înregistrat azi rezultatul următor, al singurului match disputat:

Vulturii—Cultura 5—2 (0—2).

Cinci momente din a patra și ultima finală a Cupei României

David va prinde...

Lengheriu a degajat cu capul

Editura Societății Anonime „Universul", București, Str. Brezoianu No. 23—25 — România

PAGINA BOXULUI

Astăseară la Galaţi

Dumitru Panaitescu
va ataca titlul naţional la categoria cocoş
Adversarul său va fi ION GORUN,
actualul deţinător al trofeului

Imitând exemplul Ploeştilor care, recent, au organizat o reuniune mixtă de box, regia având-o gruparea „Box Club Prahova", Galaţii vor face o întrunire pugilistică, sortită unui frumos succes.

Regia o deţine gruparea „Gloria C. F. R." care, şi în trecut s'i făcut remarcată printr'o serie de întruniri dintre cele mai reusite.

Formaţia de sub conducerea d-lui ing. Ivăileanu a înţeles însă să stabilească un program neobişnuit de interesant şi deaceia orice optimism este pe deplin justificat.

PENTRU TITLUL ROMANIEI LA CATEGORIA COCOŞ

In fruntea acestui program stă matchul profesionist dintre Dumitru Panaitescu, campionul României la categoria muscă şi Ion Gorun, deţinătorul titlului naţional la categoria imediat superioară.

Pe distanţa de 10 reprize a 3 minute, aceşti doi excelenţi mânuitori ai pumnului îşi vor disputa întâietatea, miza matchului fiind titlul pe care cel din urmă îl deţine. Deci, nu este exclus ca astăseară, campionatul României la categoria cocoş să schimbe mâna, Spunem nu este exclus întrucât, Ion Gorun nu este lipsit de şanse.

Pe hârtie, sorţii de izbândă sunt de partea lui Dumitru Panaitescu şi aceasta ţinând seama de o linie indirectă care îşi bazează criteriul pe rezultatele obţinute de cei doi combatanţi de astăseară, în faţa lui Sandu Ion, ultimul lor adversar.

In matchul din urmă, Dumitru Panaitescu a cedat la puncte în timp ce Ion Gorun a pierdut prin scoatere din luptă înainte ca prima jumătate a matchului să se consume. Evident, prin această linie, Panaitescu este cel care ar trebui să câştige.

Ne putem însă bizui pe o linie indirectă atunci când actuala formă a protagoniştilor nu este cunoscută şi când favoritul va trebui să dea adversarului câteva bune kilograme?

Ar fi riscat să ne pronunţăm în asemenea împrejurări şi deaceia aşteptăm consumarea matchului spre a ne face apoi o părere asupra actualelor posibilităţi ale celor doi combatanţi.

PANAITESCU (ZIGOTO)

SANDU ION A PROVOCAT PE INVINGATOR

Sandu Ion, revelaţia ultimei stagiuni şi învingător al ambilor candidaţi la titlul naţional al categoriei cocoş, a provocat pe învingătorul matchului ce se va disputa astăseară în sala cinematografului „Odeon" din Galaţi.

In laborioasa sa carieră, Sandu Ion a reuşit performanţe admirabile, atât în ţară cât şi dincolo de graniţe, dovedindu-se a fi periculos până şi pentru cei mai buni. Cu toate acestea, Sandu Ion nu a fost niciodată campion naţional.

Poate că viitorul său match cu învingătorul de astăseară îl va aduce această satisfacţie.

MATCHURILE DE AMATORI

Reuniunea al cărui cap de afiş este deţinut de întâlnirea oficială dintre Dumitru Panaitescu şi Ion Gorun, va fi completată cu şapte matchuri de amatori, programul având, în întregime, următoarea definitivă structură:

AMATORI

Vasile Boanţă (Gl.) — Gh. Georgescu (T.).
Vanghele Coman (Gl.) — C. Teodorescu (Tir).
Nic. Băncilă (Gl.) — Const. Tudose (T.).
Nic. State (Gl.) — Al. Radu (T.).
Nic. Tiron (Gl.) — Ilie Grigoraş (T.).
Al. Rusu (Gl.) — M. Dobrescu (T.).
Aurel Jercan (Gl.) — Ion Chiriac (T.).

PROFESIONIŞTI

Dumitru Panaitescu — Ion Gorun, match în 10 reprize a 3 minute, pentru titlul naţional la categoria cocoş.

Sfeştanic

GRUPARILE „Jean Constantinescu" şi „Mielu Doculescu"
inaugurează o nouă sală

Vechea grupare sportivă „Jean Constantinescu", condusă de maestrul Cristache Negoiţă, în colaborare cu tânăra şi merituoasa grupare „Mielu Doculescu", de sub conducerea maestrului cu acelaş nume, vor inaugura mâine dimineaţă la ora 10, noua lor sală de educaţie fizică, gimnastică şi box situată la şcoala primară No. 33 din şoseaua Mihai Bravul, parcul Călăraşi.

La ora sus anunţată se va oficia un serviciu divin şi sala îşi va începe activitatea chiar de a doua zi.

In această sală, cele două grupări asociate vor organiza, în colaborare, reuniuni amatoare şi mixte contribuind astfel, alături de celelalte grupări de specialitate, la propaganda atât de necesară redresării unui sport care, în trecut, a cunoscut frumoase succese.

Prin achiziţionarea unei noui săli, cele două grupări au rezolvat una din principalele probleme cari preocupau pe conducătorii lor, ştiut fiind că niciuna din aceste formaţii nu a putut să-şi continue activitatea, datorită acestei lipse.

Intre două focuri

Heinz Lazek
este în dilemă

Proaspătul campion al Germaniei la toate categorille, vienezul

HEINZ LAZEK

Heinz Lazek care a câştigat acest titlu învingând pe Walter Neusel se găseşte actualmente, în greu impas.

Inainte de a susţine matchul cu Neusel el a semnat un contract în baza căruia urmează să întâlnească, pentru titlul continental la toate categoriile, pe compatriotul său Max Schmeling, fost campion al lumii.

După victoria dela Berlin, Lazek şi-a schimbat părerea reamintindu-şi că, în realitate, el este semigreu. S'a gândit deci, că este mai normal să atace titlul acestei categorii decât să încerce să deposedeze de un trofeu, pe un conaţional al său.

Consecinţa acestei atitudini este că, în momentul de faţă, Heinz Lazek se găseşte într'o situaţie pe care singur nu ştie să o rezolve

Să lupte cu Schmeling pentru titlul suprem al continentului sau să aştepte verdictul I. B. U.-ului în legătură cu campionatul la semi-grea?

Iată o întrebare la care numai viitorul ne va putea răspunde.

Din nou la Belgrad?

In cazul când în Bucureşti nu se va organiza, jugoslavii sunt decişi să regiseze o revanşă
Petrescu, Cionoiu şi Bogdan sunt datori să se pregătească

Reuniunea jugoslavo-română desfăşurată Sâmbăta trecută la Belgrad, a avut mare răsunet in cercurile pugilistice ale celor două ţări. Nedreptăţile făcute cu acest prilej reprezentanţilor noştri au stârnit ambiţia unuia dintre promotorii români care s'a declarat gata să organizeze revanşa la Bucureşti.

Uşor de zis, dar greu de înfăptuit. Căci, în Capitala noastră, niciuna din sălile de spectacole nu poate servi interesele unei reuniuni de proporţiile celei proectate. Si organizatorul, oricât de multă dragoste ar avea pentru sportul cu mănuşi, nu poate merge la o pagubă sigură.

Se pare că, asupra situaţiei din Bucureşti, jugoslavii sunt perfect edificaţi. Numai astfel se explică faptul că, pe cale particulară am fost informaţi că promotorul belgrădean, d. Minic ar fi dispus să regiseze, tot în capitala vecinilor noştri, revanşele matchurilor dela 2 Noembrie.

ILIE PETRESCU

Chestiunea prezintă o importanţă deosebită, dar, până la confirmare dăm ştirea sub cuvenita rezervă, însă dornici ca proectul să fie tradus în fapt.

DATORIA BOXEURILOR ROMANI

Puşi chiar numai în faţa unei probabile revanşe, Ilie Petrescu, Constantin Cionoiu şi Ştefan Bogdan sunt datori să-şi continue antrenamentul, să insiste asupra menţinerii condiţiunii lor fizice şi technice şi, mai ales, să nu uite că, ocazia revanşei ivindu-se, ei trebue să demonstreze în mod indiscutabil că, în ziua de 2 Noembrie au fost victimele unui juriu nu destul de la înălţimea misiunii lui.

ŞTEFAN BOGDAN

IN DECEMBRIE

Deşi nu ni s'a pomenit de nici o dată în legătură cu organizarea revanşei, suntem convinşi că noua întâlnire româno-jugoslavă nu va putea avea loc decât după 1 Decembrie şi aceasta pentru motivul că toţi cei trei adversari ai compatrioţilor noştri vor disputa, în ziua de 30 Noembrie, matchuri de campionat naţional.

Mâine dimineaţă

Gruparea „Box Sport"
organizează o nouă reuniune amatoare
In match de antrenament va apare Constantin Cionoiu

Revenit din Jugoslavia unde a secundat pe Ilie Petrescu, maestrul Umberto Lancia, conducătorul secţiunei de specialitate a grupării „Box Sport" şi-a reluat imediat activitatea şi mâine dimineaţă, în sala cinematografului „Model" el va oferi amatorilor de sport, o nouă reuniune de amatori, a patra din ciclul propus.

De data aceasta, fostul campion al României la categoria mijlocie ,a dat mai multă atenţie tinerilor speranţe şi deaceia programul nu conţine prea multe nume cunoscute. Tocmai deaceia el suscită un interes deosebit, debutul noulor elemente însemnând un punct de atracţie destul de puternic.

Intr'o scurtă convorbire pe care am avut-o zilele trecute, maestrul Umberto Lancia ne-a pomenit ceva de tinerii elevi ai lui — şi ai altor maeştri, lăsându-ne să înţelegem că, printre ei se găsesc câteva talente remarcabile.

Acest lucru ne bucură mult şi nu dorim decât confirmarea prevederilor maestrului Umberto Lancia care, în decursul anilor s'a priceput să ne ofere destul de multe surprize plăcute.

CIONOIU REAPARE DUPA MATCHUL DELA BELGRAD

In afară de atracţia ineditului, reuniunea de mâine prezintă şi pe aceia a reapariţiei lui Constantin Cionoiu, campionul României la categoria semi-mijlocie, care acum o săptămână a furnizat la Belgrad, un match care a entuziasmat asistenţa.

Campionul României va susţine, în cursul acestei reuniuni, un match de antrenament în compania profesionistului Vasile Pană.

Programul reuniunii are următoarea înfăţişare:

N. Grossu (B. S.)—I. Iulian (T.)
N. Dumitrescu (B. S.) — C. Ţugui (A.C.T.).
I. Sărbătoare (V.)—N. Bălan (T.).
G. Hoinaru (V.)—I. Paraschiv (A.C.T.).
A. Câlcic (S.S.)—A. Mehedinţeanu (T.).
Gh. Moroianu (B. S.)—Gh. Marinescu (V.).

MATCH REZERVA

Leonte Macovei (B. S.)—M. Avramescu (B. S.).

MATCH DE ANTRENAMENT

Const. Cionoiu—Vasile Pană.

OFICIALI

Delegat general şi judecător unic d. C. Dragomirescu.
Cronometror, d. C. Ionescu.
Medic, d. dr. Zaharia Colceiu.

Alt boxeur amator suedez, trece la profesionism

Am anunţat că Ollé Tandberg, cunoscutul campion european de box amator a decis să treacă în rândurile profesioniştilor.

Acum se anunţă din Stockholm, că şi un alt campion european, „mijlociul" G. Noren va trece la profesionism, cu atât mai mult cu cât, federaţia suedeză de box a ridicat dispoziţia, care interzicea disputarea matchurilor profesioniste pe teritoriul Suediei.

STANGA: Sfera, Bogdan şi Negrescu, aşteaptă disperaţi balonul. DREAPTA: David se pregăteşte să plonjeze

DAVID a fost rănit *în matchul de ieri*

Intr'o ciocnire cu Baratky i s'a produs o fisură in osul obrazului

El şi Sfera vor lipsi din echipa care va juca mâine contra Universităţii

Un lucru remarcabil pentru cele 450 de minute cât au durat cele patru finale a fost desigur acela că nu s'a înregistrat niciun rănit. Deşi matchurile s'au disputat cu un elan şi o ambiţie excepţionale.

După matchul de eri s'a văzut însă că există un rănit. E David, care e probabil să aibe o fisură în osul obrazului, în urma unei ciocniri cu Baratky.

Imediat după match a fost dus la medic, care l-a liniştit imediat. Osul nu a fost deplasat şi în cazul cel mai rău este vorba de o plesnitură.

Aceasta se va vedea azi la radiografia, care i se va face.

In orice caz este mai mult ca sigur că David nu va juca nici matchul cu Universitatea, în locul lui poarta Venusului fiind apărată de Budan.

ŞI SFERA VA LIPSI...

Din echipa, care va juca mâine contra Universităţii va lipsi şi Sfera.

După matchul de eri absenţa lui Sfera pare inexplicabilă.

Oricum explicaţia înlocuirii lui prin Ionescu Crum este foarte interesantă. Steinbach vrea ca toţi jucătorii să fie în activitate. Nu e bine ca un jucător tânăr de valoarea lui Ionescu Crum să stea prea mult pe tuşe şi pentru matchul cu Universitatea ce se dispută la Bucureşti va juca el.

„Fior osul" Bogdan între Negrescu şi Sfera

Match districtual la Timişoara

Timişoara, 8 (prin telefon). — In districtul Timişoara s'a înregistrat azi rezultatul următor, al singurului match disputat:

Vulturii—Cultura 5—2 (0—2).

Cinci momente din a patra şi ultima finală a Cupei României

David va prinde...

Lengheriu a degajat cu capul

Editura Societăţii Anonime „Universul", Bucureşti, Str. Brezoianu No. 23—25 — Romînia

Football Football

Baremurile să fie plătite înainte de match sau, cel mai târziu, la pauză,

Iată o chestiune de mare actualitate, poate mai mare decât s'ar părea la prima vedere: baremurile.

Şi anume, este vorba de faptul că majoritatea echipelor se înapoiază acasă fără ca să-şi fi primit baremul întreg din partea echipei gazde. Ori, astăzi mai ales, grupările sunt într'o situaţie materială din cele mai delicate şi fiecare, atunci când se deplasează, îşi limitează cheltuelile în limitele baremului pe care urmează să-l ptrimească. Dar nu toate grupările înţeleg să se achite de această datorie, fie că nu încasează atât — dar aceasta nu interesează, — fie că nu vor pur şi simplu — cum a fost cazul unei grupări care, pentrucă echipa oaspe pleca la 58 de minute după terminarea matchului şi deci nu mai avea timp să participe la socoteli, — a dat oaspeţilor o sumă oarecare, care nu era baremul cuvenit. Şi oaspeţii au acceptat pentrucă altfel riscau să piardă trenul.

Singura soluţie pentru rezolvarea acestei probleme este revenirea la vechiul sistem, acela prevăzut într'un articol din regulament (articol la care s'a revenit mai târziu): baremurile să fie achitate înainte de începerea matchului sau, cel mai târziu, la pauză, sub sancţiunea pierderii matchului.

In felul acesta, se evită lucrări contabilicești din cele mai complicate şi se creiază o situaţie firească: dacă o echipă nu primeşte baremul, beneficiază ea — şi nu adversarul următor al grupării vinovate — de consecinţa nerespectării regulamentului.

Şi, după cum suntem informaţi, cercurile oficiale privesc cu ochi buni această revenire.

La ATLANTIC DANCING-BAR
STR. ACADEMIEI 35-37. — Telefon 46051
FORMIDABILUL SUCCES
O seară în Havai
In fiecare Duminică CEAI DANSANT cu întregul program
2700

Ce se joacă azi în Diviz'a B

SERIA I-a
TIMIŞOARA

Electrica — Politechnica, teren electrica ora 11, arb. **Constantinescu**, fav. **Electrica.**

Rapid — Vulturii Textila, teren Rapid ora 11, arb. **Mureşan**, fav. **Rapid.**

ARAD

Crişana C. F. R.—Chinezul, arb. **Ucenic**, fav. **Chinezu.**

REŞIŢA

S. S. M. R.—C. A. M. T., arb. **Voştinar**, fav. **S. S. M. R.**

T. SEVERIN

C. F. R.—C. F. R. (Timiş), arb. **Almăjan**, fav. **C. F. R. T. Severin.**

SERIA II-a
BRAŞOV

A. C. F. R.—Metalosport, arb. **Huniade**, fav. **Metalosport.**

SIMERIA

C. F. R.—Ind. Sârmei, arb. **Chicin**, match nul.

MEDIAŞ

Vitrometan—Minerul, arb. **Melchior**, match nul.

TURDA

Cimentul—Jiul, fav. **Jiul.**

SERIA III-a
BUCUREŞTI

Juventus—A. S. Constanţa, fav. **Juventus.**

TURDA—D. V. A., fav. **Turda.**

BRĂILA

Fr. Română — Prahova, arb. **Bărbulescu**, fav. **Fr. Română.**

IAŞI

At. Tătăraşi — Olympia, arb. **Marin D-tru**, match nul.

CUM ARATĂ AZI CLASAMENTELE DIVIZIEI B

SERIA I-a

C.F.R. (T. Sev.)	6	4	1	1	22:14	9
S. S. M. R.	7	4	0	3	14:14	8
Vulturii Text.	7	4	0	3	14:17	8
Electrica	6	3	0	3	8: 6	6
Rapid	6	3	0	3	12:10	6
Chinezul	6	3	0	3	15:11	6
C.F.R. (Timiş)	3	2	0	1	8: 6	4
Crişana C.F.R.	7	2	0	5	10:19	4
C.A.M.T.	7	1	2	4	13:21	4
Politechnica	3	1	1	1	7: 5	3

SERIA II-a

Metalosport	6	4	1	1	11: 6	9
Jiul	6	4	0	2	21: 9	8
C.F.R. (Simeria)	6	4	0	2	13:10	8
Ind. Sârmei	5	2	2	1	10: 6	6
A. C. F. R.	6	2	2	2	9:10	6
Minerul	6	2	1	3	11:11	5
Vitrometan	5	1	2	2	7:13	4
Cimentul	6	0	0	6	1:18	0

SERIA III-a

Juventus	6	5	0	1	38: 9	10
Fr. Română	6	4	0	2	15:11	8
A. S. Constanţa	5	4	0	1	15: 9	8
Olympia	5	3	0	2	13:11	6
Turda	6	3	0	3	21:17	6
Prahova	6	2	0	4	12:22	4
At. Tătăraşi	6	1	0	5	9:20	2
D. V. A.	6	1	0	5	5:29	2

„U" şi F. C. Craiova

(Urmare din Pag. I-a)

mai mult aspectul sufletesc al echipei de la Sibiu.

Pentrucă într'adevăr, „U" depăşeşte cadrul footballului pentru a intra într'o realitate de simbol superior celui strict sportiv.

Totuşi. E o greşală — şi poate o indelicateţe pentru talentul celor 11 jucători, ca echipa din Sibiu să fie prezentată romantic ca o „cenuşereasă" a campionatului care va retrograda sau se va mărita cu prinţul basmului.

E mai util şi mai decent să se vorbească de „U" în termeni tehnici. Pentrucă „U" este o echipă bună.

Nu trebue să ne gândim neapărat la Coracu, pe care spectatorii din Belgrad l-au văzut înaintea celor din Capitală.

Actuala echipă universitară este un ansamblu foarte bun.

Poate rezultatele realizate până acum nu spun lucruri mari despre „U".

Victoria de Vineri este însă concludentă. „U" a învins Mica şi ceeace este mult mai important decât victoria însăşi.

Victoria aceasta nu este întâmplătoare; ci o consecinţă firească.

Iată ceeace este mult mai important decât cele două puncte câştigate de Universitatea. Vineri la Sibiu.

„U" şi-a pus la punct antrenamentul şi şi-a eliminat lacunele. Echipa este cu atât mai periculoasă pentru Venus cu cât este completă.

A reintrat Adoc şi va reintra Coman.

★

Vedetele echipei? Sunt destule. Intâi Coracu, apoi Medrea III, Joja, Adoc şi Boroş.

Dar fiecare din cei 11 jucători ai Universităţii este un talent şi cine ştie dacă „U" nu va prezenta o echipă cu 11 vedete.

Formaţiile celor două echipe sunt următoarele:

VENUS: Budan, Ionescu Crum, Negrescu: Bandrabura, Feraru, Lupaş; Ene, Ploeşteanu, Humis, Petea, Iordache.

UNIVERSITATEA: Boroş, Medrea II, Adoc; Maghiaru Sângeorzan, Chirilă; Ţăranu, Coman, Medrea III, Dumitraş, Coracu.

„Câştigătorul Cupei" are totuş un match greu

F. C. Craiova vine pentru a doua oară în capitală, pentru a da un examen mai dificil de cât primul.

In debutul ei bucureştean, echipa din Craiova a jucat cu Sportul Studenţesc, de data aceasta întâlneşte pe Rapid.

Aşa cum am remarcat mai înainte, în rândurile de sumară prezentare a programului cuplat, F. C. Craiova a lăsat o impresie bună.

A jucat corect şi suficient de technic pentru a impresiona favorabil şi pe cei mai exigenţi dintre spectatorii cari au văzut matchul de atunci.

⁂

In matchul de Vineri Rapid a arătat că este în formă; într'o formă, care ar putea domina şi învinge orice altă echipă din ţară.

Dar matchul de Vineri a fost o întâlnire de Cupă. Poate fi luat ca termen de comparaţie pentru un match de campionat?

Este desigur, un lucru ştiut de toată lumea că între Cupă şi campionat nu sunt puncte comune

Ele merg pe două drumuri paralele şi e firesc — obligator chiar — să nu aibe puncte de întâlnire.

Pentru matchul de mâien, finala Cupei României poate fi luată drept criteriu în stabilirea şanselor. Ea a arătat că Rapid este în formă; într'o formă splendidă şi dacă nu se pot trage alte concluzii valabile, acest lucru este totuşi valabil

In faţa unei echipe, care a jucat cum a jucat Rapid în matchul cu Venus, orice altă echipă nu poate face altceva decât să se roage

Craiova are o apărare suficient de bună. Este o constatare permisă.

Dar matchul nu trebue aşteptat ca o luptă monotonă între atacul feroviar şi apărarea craioveană.

Pentrucă F. C. Craiova are şi o linie de atac destul de agresivă şi primejdioasă. Thierjung, Toth, Bojochi sunt oameni cu technică şi un desăvârşit simţ al jocului.

⁂

Echipele vor juca în următoarele formaţii:

RAPID: Sadowsky, Slivăţ, Lengheriu, Vintilă, Răşinaru, Moldovanu, Sipaş, Bogdan, Baratky, Dan Gavrilescu, Jurcă.

F. C. CRAIOVA: Ciocâlteu, Straja, Albu, Genge, Nistor, Ruicu, Bojochi, Toth, Thierjung, Szabo, Constantinescu.

In Sulai

Juventus şi Turda întâlnesc pe A. S. Constanţa şi D.V.A.

Incepând dela ora 9, arena Venus găzduieşte un frumos program cuplat divizionar B.

Juventus şi Turda susţin ultimele jocuri în campionatul de toamnă. Roş-albaştri deşi au o poziţie frumoasă în clasament, totuşi le este absolut necesară o victorie, pentru a-şi consolida poziţia.

A. S. Constanţa este un adversar foarte puternic care nu se intimidează uşor în faţa adversarilor. Aceasta ne-a confirmat-o în toate jocurile susţinute până în prezent.

Evident că toate grupările au ambiţia să învingă pe leader, lucru pe care-l va încerca astăzi A. S. Constanţa.

Cu echipa pe care o posedă, nu este exclus să dea mult de lucru bucureştenilor, cari nu sunt însă decişi să cedeze nici un punct. Lupta va fi strânsă şi superioritatea Juventus-ului îşi va spune cuvântul.

In urma acestui match, roş-albaştri vor fi campioni de toamnă detaşaţi.

ŞI TURDA POATE CAŞTIGA

In match de deschidere, se întâlnesc primele garnituri ale Turdei şi D. V. A.

Şi acest match se anunţă la fel de interesant, prin faptul că ambele echipe vor lupta la ma-

Echipa din Ghencea s'a afirmat de asemeni ca o formaţie puternică şi are mari şanse să câştige în faţa gălăţenilor.

Matchul se anunţă atractios şi Turda rămâne favoritul întâlnirii.

DISTRICTUL DE FOOT-BALL BUCUREŞTI

Comunicat

Se citează pentru Duminică, 10 crt., ora 11 a. m. precis, pe terenul Industria Plusului, următoarele persoane: d-nii Oprescu Teodor, fost jucător al grupărei Ciclop, Dumitrescu Ioan, delegatul grupărei Izvorul Nou. Sfetcu Virgil, delegatul grupărei Pantelimon, precum şi întregul comitet al grupărei Boiangii Plusului, care urmează a-mi da relaţiuni personal.

Jocul Luceafărul—Monitorul Oficial se dispută Duminică, 10 c., tot pe terenul Venus însă la ora 15 d. a. în loc de ora 13,30.

Arbitrii d-nii Neguţ Ioan şi Obreja, sunt rugaţi a luat cunoştinţă.

Preşedintele districtului,
Gh. Brezianu

RECORDUL lui Vintilă

Incontestabil, cel mai fericit jucător de pe teren în matchul de Vineri a fost Vintilă, căpitanul feroviarilor.

Pentrucă la capătul celor 450 de minute de efort întins, a fost primul, care a atins cupa.

Căci el fiind căpitanul echipei, a primit trofeul din mâinile preşedintelui C. C. R. Ceea ce este însă mult mai interesant, este că Vintilă a jucat în toate finalele competiţiei. Şi este singurul jucător, care a jucat în toate cele opt finale ale competiţiei, la care a participat Rapid, fiind jucătorul, care a primit de cele mai multe ori „Cupa României".

Din lumea cluburilor mici

● ASTAZI se împlinesc 5 ani dela moartea lui Tică Ionescu, fostul jucător al Distribuţiei

Parastasul se va oficia azi la ora 11 în biserica Sf. Gheorghe C. F. R.

Toţi cunoscuţii sunt rugaţi să participe.

STIRI

■ F. C. GARAJUL „MIHAESCU" aduce la cunoştinţă pe această cale, că a suspendat pe timp de 2 ani pe jucătorul Cristescu ce s'a făcut vinovat de purtare nesportivă pe teren cât şi faţă de conducători

Noul număr de telefon al redacţiei noastre este 5.72.81

D-nii corespondenţi sunt rugaţi să ne telefoneze Duminica, începând dela ora 17,30

Convocări

■ DACIA-TRAIANA convoacă pentru Duminică, ora 9.30, toţi jucătorii pe terenul Unirea Tricolor pentru matchul cu Stăruinţa Dudesti

● „F. C. GARAJUL MIHAESCU, convoacă pentru azi Duminică 10. XI. 1940 la sediul său din str. Cobălcescu No. 45, Etajul II, la ora 7 dimineaţa următorii jucători::

Stancu, Gargaliu, Iordan, Lamburu, Urziceanu, A. Constantinescu, Ivaşcu, Dobre II, Lazăr, Cojocaru, Emil, Ciotârnel şi Ciubuc.

Prezenţa obligatorie pe orice timp şi la ora precisă, cei care vor lipsi sau întârzia vor fi suspendaţi pe 2 ani

● P. T. T. convoacă pentru Duminică 10 XI. 1940 ora 8.30 a. m. în dosul Poştei centrale pentru a face deplasare pe terenul C. F. R. cu maşina jucătorii următori: Slăvescu, Popa, Puşcariu, Săndulescu, Poţ[illegible] Ruse, Olaru Costel, Tomescu, Hirsch, Mun[illegible] Stănescu Ponescu Ştef[illegible]escu. Prezenţa tuturor obli[illegible]; pe ori ce timp.

H I P I S M

AZI LA BANEASA

Periş, Orateur III, Suzi, Frusinica şi Siret se întâlnesc în premiul Filipescu

Vârstnici merituoşi în premiul Municipiului Bucureşti.— Trei handicapuri reuşite

Reuniunea de azi dela Băneasa poate fi considerată printre cele mai reuşite din actualul meeting. Intr'adevăr, programul se remarcă prin consistente puncte de atracţie, cari culminează cu importantul premiu Niculae Filipescu.

Premiul Filipescu este prima cursă clasică în care mânjii indigeni se întâlnesc cu aceia străini şi în acelaş timp cea mai lungă probă a lor. După cum lesne se poate constata, rezultatul va avea o dublă semnificaţie. Va arăta care este raportul de forţe dintre mânjii români şi cei străini şi va desemna şi pe cei mai de seamă fondişti ai generaţiei.

Exceptând pe campionul Boer B'bi. vor fugi cei mai reprezentativi exponenţi ai [...]anilor, adică Periş, imbatut până acum, Frusinica, Susi, Siret şi Orateur III.

Atât cele trei iepe cât şi armăsarii, au la activ impresionante palmarese, dovedind o valoare ridicată. Din această cauză, întrecerea lor se anunţă interesantă.

Semi vedeta programului este premiul Municipiului Bucureşti. Găsim în această alergare cai consacraţi din rândurile cărora remarcăm pe Mitsouko III, Buburel, câştigătorul premiului Cantacuzino, Bilitis, câştigătoarea premiului Favara, Barius — actualmente în mare formă — Tour de Vis şi Halmei.

Cele trei handicapuri ale zilei sunt bine alcătuite şi vor prilejui, ca de obiceiu, întreceri dârz disputate.

Accentul reuniunei cade şi asupra pariului austriac care va începe cu 382.687 lei şi care se va apropia de 600.000 lei.

Cine va câştiga?

PREMIUL SPETEAZA

Cu şansă se prezintă Lăeşiţa, Crăiasa, Cordon Rouge, Opinca II şi Doamna. Opinca II şi Crăiasa s'au mai întâlnit. Crăiasa a dat greutate primei şi a învins-o. De astă dată sunt la egal. Normal ar fi ca figura să se repete. Doamna este specialista distanţei. S'ar putea, graţie acestui lucru, să câştige. Pe hârtie este însă barată. Dă descărcări însemnate. Cordon Rouge a mişcat ultima oară, plasându-se al doilea după Jocker. Nu este însă un cal pe care se poate conta. S'ar putea să fie în ascendentă de formă.

Normal ar fi să câştige cele două colege de grajd, Crăiasa şi Lăeşiţa.

Indicăm: GRAJDUL ANTONESCU, Cordon Rouge, Doamna.

PREMIUL PARFUMEUSE

O alergare foarte dificilă, pe hârtie diferenţele cari separă diverşi candidaţi fiind infime. Marcarea unei preferinţe este cu atât mai dificilă cu cât ţinem seamă că la sfârşit de meeting valorile oscilează. La prima vedere se remarcă Walhalla, Farmec, Paiaţa, Fanatic şi Li-Mare. Walhalla a mişcat ultima oară. La 12 kilograme a fost învinsă de Rubin după luptă, Joi. Pe pista mică desigur că va fugi mai bine decât pe pista nouă. Cu această valoare ea are prima şansă. Cum ultima dată a marcat un reviriment de formă, ipoteza că îşi va găsi cursa nu este exclusă. Rezerve în ceea ce priveşte şansa ei se impun, deoarece intervalul dela ultima cursă este mic. Paiaţa este principala ei adversară. Dacă excludem cursa de Joi, ar fi cea mai calificată să biruie. Nu vom uita pe Farmec. Chiar în scăderea de condiţie în care se află, va fi redutabil. Li-Mare şi Fanatic au şi ei veleităţi.

Indicăm: WALHALLA, Paiaţa, Farmec.

PREMIUL ANIN

Stamba, Rada III, Lăncier şi Molda vor duce o grea luptă pentru victorie. Stamba galopează satisfăcător dimineata. Dacă ar fi iapa din primăvară, n'am ezita. Am recomanda-o fără ezitare. Şi aşa păstrează o bună şansă. Molda a câştigat recent. Pentru victoria de atunci a fost însă penalizată. Pare în situaţie de inferioritate. Lăncier este un specialist al terenului moale. Cu Ilinca va arăta o valoare superioară. Adică o valoare care îl face un concurent de seamă al cursei şi un primejdios adversar pentru Stamba. Nu vom uita nici pe Rada III. Este capabilă de o frumoasă figură.

Indicăm: STAMBA, Lăncier, Rada III.

PREMIUL FILIPESCU

Siret a fugit de două ori în actualul meeting. In premiul Camerei Agricole a Judeţului Ilfov şi în premiul Blaremberg. S'a arătat sub valoarea din primăvară. Fiind un cal de pură viteză, desigur că l-a handicapat distanţa lungă.

Susi a fugit în mare progres în ultimul timp. In premiul Zori de Zi Frusinica a biruit-o net. Pensionara lui Romanes primea însă 3½ kilograme dela Susi. După rezultatul acestei alergări ar părea de forţe egale.

Frusinica a început modest meetingul, dar s'a reabilitat în premiul Zori de Zi, repurtând o categorică izbândă. Romanes o are în plină formă.

Periş este neînvins în carieră. In toamnă a câştigat premiul Bienal şi premiul Blaremberg. Anturajul îl are în mare stimă şi-l consideră un perfect fondist. La lucru se arată superior net colegei de boxă Frusinica.

Orateur III este calul în plină ascensiune. Ultima lui exhibiţie este aceia din premiul Basarabiei. In această alergare a dispus de Olive. Intre timp roibul a marcat frumoase progrese.

Felul cum s'a comportat în probele publice până acum lasă să se întrevadă că este din plin dotat pentru distanţele lungi.

In urma celor mai sus expuse, ar urma ca în lupta finală să se afle Periş şi Orateur III. Linie directă nu avem. Ca impresie evident, pare mai bun. In lupta de azi este avantajat şi prin faptul că primeşte 2 jum. kg. Apreciaţi aceşti doi mânji prin adversarii comuni, avantajul ar fi categoric pentru Periş. Discuţie dacă este totuşi, ea provine din cauza progresului realizat între timp de Orateur III

S'a ameliorat însă roibul de aşa manieră încât să fie în situaţia de a putea da 2 jum. kg. lui Periş? Noi ne îndoim.

Indicăm: PERIŞ, Orateur III.

PREMIUL MUNICIPIULUI BUCUREŞTI

Roy şi Bock sunt net baraţi de Bilitis după rezultatul premiului Favara. Pensionara lui Wilson i-a învins categoric în acea alergare astfel că revanşa lor pare puţin probabilă.

Nae a fugit bine Joi în compania Corniţei. Şi totuşi nu poate fi trecut printre concurenţii cu veleităţi. Mai ales că a susţinut un efort sever acum trei zile.

In aceiaşi situaţie se află Colombo.

Halmei în premiul Favara a fost inexistent. O reabilitare într'un interval de numai o săptămână pare puţin verosimilă.

Bravo mă poartă o greutate favorabilă. Deşi nu este în clasa lui, poate face o figură frumoasă fără a putea revendica victoria.

Barius dacă avem în vedere rezultatul premiului Favara, este în situaţie de inferioritate faţă de Bilitis.

Rămân deci Buburel şi Mitsouko III pe de o parte, Răsvrătit şi Bilitis pe de alta.

Buburel în premiul Cantacuzino a marcat o excelentă valoare. Fiul lui Prince D'Orange II a lăsat impresia din zilele lui bune.

Mitsouko III în ultima ei cursă a învins pe Răsvrătit la egal. De astă dată îi dă 2 jum. kg. şi diferenţa de sex. Prea comod l-a biruit însă atunci. De aceia credem că figura se va reedita şi la diferenţa de azi. Bilitis cu valoarea din premiul Favara este o concurentă de seamă a cursei. Totuşi Buburel şi Mitsouko III o pot învinge.

Indicăm: G[...]RAJDUL BRUMAR, Bilitis, [...] Răsvrătit.

PREMIUL ZBARCEA

Sukoro dacă [...] ar mişca ar fi cel mai califi[...]cat să culeagă victoria. A fu[...]git însă modest. Un cal decepţi[...]onant care merge bine dimine[...]aţa, iar în cursă nu arată nim[...]ic. Nu trebuie exclus însă. C[...] victorie a lui nu este de na[...]tură să ne surprindă. Nefiin[...] însă constant, îl vom neglija.

Dintre ceilal[...]ţi se detaşează Ciocârlan, Mă[...]rţişoara şi Tricolor. Mărţişo[...]ara se află pe distanţa ei. A [...] figurat pe 1.600 de metri. Un [...] indiciu că se află în conditi[...]e. Sigur este că pe 1.200 de me[...]tri va fugi mai bine. Victoria ei este deci probabilă. Cio[...]cârlan şi Tricolor, special[...]işti ai liniei drepte vor fi [...]redutabilă. Outsider, Vigo.

Indicăm: M[...]ĂRŢIŞOR, Ciocârlan, Tricolo[...]r.

PRESA ŞI ALERGARILE DE AZI

ZIARELE	Premiul Speteazâ	Premiul Parfumeuse	Premiul Anin	Premiul N. Filipescu	Premiul Mun. Bucureşti	Premiul Zbârcea
Universul-Sport	Gr. Antonescu Cordon R.	Walhalla Paiaţa	Stamba Lăncier	Periş Orateur III	Gr. Brumar Bilitis	Mărţişoara Ciocârlan
Universul	Doamna Gordon R.	Farmec Paiaţa	Lăncier Rada III	Periş Orateur III	Gr. Brumar Răsvrătit	Ciocârlan Tricolor
Gazeta Sporturilor	Crăiasa Cordon R.	Walhalla Paiaţa	Lăncier Balyhoo	Periş Orateur III	Buburel Bilitis	Sukoro Talalka
Porunca Vremii	Doamna Crăiasa	Fanatic Li Mare	Leoaica Dux	Periş Susi	Barius Tour de Vis	Sukoro Tricolor
Timpul	Cordon R. Crăiasa	Zefir Paiaţa	Rada III Lăncier	Orateur III Periş	Bilitis Mitsouko III	Mazepa Sukoro
Ordinea	Cordon R. Crăiasa	Farmec Paiaţa	Stamba Balyhoo	Periş Orateur III	Gr. Brumar Biltis	Tricolor Mărţişoara
Cuvântul	Chefliu Opinca II	Orette Paiaţa	Rada III Balyhoo	Periş Orateur III	Mitsouko III Tour de vis	Ciocârlan Mazeppa
Evenimentul	Cordon R. Giraldi	Walhalla Burgos	Molda Stamba	Periş Susi	Bilitis Roy	Brânceni Vigo
Cei mai indicaţi	Cordon R. 3 Doamna 2 Gr. Anton. 2 Chefliu 1	Walhalla 3 Farmec 2 Orette 1 Fanatic 1 Zefir 1	Lăncier 2 Rada III 2 Stamba 2 Leoaica 1 Molda 1	Periş 7 Orateur III 1	Gr. Brumar 5 Biltis 2 Barius 1	Ciocârlan 2 Sukoro 2 Mărţişoara 1 Mazeppa 1 Tricolor 1 Brânceni 1

CONCURENŢII PROBABILI

Pr. SFÂRLEAZĂ — Vânzare 25.000 lei — 1600 metri (L. D.)		
Lăieşiţa	46½	Florescu
Crăiasa	46½	Grecu
Golana	44½	?
Chefliu	50	Oprescu
14 M	48	V. Ionescu
Opinca II	46½	Cucu P.
Floreal	50	0
Haiduc II	46	Stoian
Cordon Rouge	54	Vincent
Girardi	52	Mullot
Doamna	54½	J. Gill
Pr. PARFUMEUSE — H'cap vz. 25.000 lei — 1600 metri (P. V.)		
Très Pratique	64½	
Farmec	60½	Ilinca
Lecaude	60	Vincent
Li	59½	Cristea R.
Rubin	54	Horvath
Leoaica	54	0
Orette	53	Tasim
Carsix	52	Logofătu
Orion	51½	?
Fanatic	50	Iosza
Li Mare	50	0
Burgos	49½	Crişan
Zefir	48	Grecu
May Day	48	0
Paiaţa	47½	Oprescu
Mircioaia	46	Florescu
Dux	41½	0
Walhalla	40	Simon
Premiul ANIN — Wel'er h'cap 30.000 lei — 1400 metri (P. I.)		
Brânceni	68½	0
Très Pratique	64	0
Niculae	61½	0
Rada III	61	Cucu
Cin'te ţine	61	Vincent
Szarcsa	60½	Gill E.
Lăncier	60	Horvath
Molda	60	Gill J.
Stamba	60	Ilinca
Leoaica	54	0
Jagodka	53	0
Balyhoo	52	Grecu
Biribi	50½	Oprescu
Capriole	48	Crişan
May Day	48	0
Micşunea	45	0
Dux	45	I. Huţuleag
Premiul N. FILIPESCU 100.000 lei — 1[...]700 metri (P. N.)		
Dogie	54½	0
Orateur III	57	Cucu
Periş	54½	Ilinca
Frusinica	53	Gill J.
Siret	54½	Tasim
Hâncu	54½	0
Susi	52	Vincent
Pr. MINICIPIULUI BUCUREŞTI 75.000 lei — 2[...]600 metri (P. V.)		
Răzvrătit	56	Gill J.
Buburel	57½	Vincent
Mitsouko III	58½	Cucu
Roy	50½	Iosza
Barius	48	Florescu
Colombo	58½	Cristea R.
Bock	50½	Logofătu
Bilitis	52	Mullot
Crainic	46½	0
Nae	50½	Tasim
Tour de Vis	57½	Horvath G.
Bravo mă	50½	Oprescu
Halmei	57½	Crişan
Premiul ZBARCEA — Handicap 30.000 lei — 12[...]00 metri (L. D.)		
Colombo	65½	0
Tănase	61	0
Tricolor	58½	Vincent
Mazepa	56½	Gill J.
Brânceni	55½	Horwath
Mărţişoara	54	Ilinca
Nippes	53½	0
Ciocârlan	52½	Cucu
Furtuna	51½	0
Rose d'Orsay	49½	I. Huţuleag
Malnoue	49½	0
Stamba	48	0
Lăncier	47½	0
Talalka	47½	Oprescu
Vigo	46½	x
Sukoro	42½	Florescu
Florence	41	Simon
Jagodka	41	0
Orion	40	0

Clasamentul conducătorilor

— Dela 1 Septembrie 1940 —

Iată cum se prezintă noua situaţie a conducătorilor noştri:

N. Cercasov	23
M. Pavlic	20
D. Dobre	11
T. Tassopol	11
I. Szabo	10
V. Andreyevsky	10
Gh. Ghinea	8
N. Gaidaev	8
T. Marcu	6
S. Carol	5
G. Crainic	5
L. Grunwald	5
G. Gram	4
B. Grăjdănescu	3
T. Dragostescu	3
I. Marinescu	2
I. Crotenco	2
E. Fischer	2
A. Brailowsky	2
I. Bordei	2
D-ra Christodorescu	1
A. Bota	1
I. Nuţu	1
N. Buţan	1
V. Lucan	1
St. Tofil	1
A. Podoleacov	

DECIZIUNILE COMITETULUI

hipodromului Dr. Pantelimon

DECIZIUNE N. 3 DIN 8 NOEMVRIE 1940

● Pentru a se înlătura orice suspiciune asupra Jocului Austriac, noua conducere a hipodromului a luat următoarea măsură:

S'a instalat la fiecare ghişeu câte o urnă.

Publicul jucător este obligat a supraveghea ca jumătatea de buletin ce rămâne Societăţei să fie introdusă în urnă imediat după perforare.

Aceste urne vor fi sigilate în prezenţa unui Comisar al alergărilor şi a unui camarad din Garda Legionară.

Urnele vor fi desfăcute după terminarea alergărilor, în prezenţa a doi Comisari desemnaţi, precum şi în prezenţa pariorilor cari doresc să asiste.

După trierea buletinelor, se va încheia un proces-verbal de rezultat, care va fi anunţat la radio în cadru jurnalului sportiv din aceiaşi seară, anunţându-se şi numărul de ordine depe buletinul sau buletinele câştigătoare.

DECIZIUNE No. 4 DIN 8 NOEMBRIE 1940

● Noua conducere a hipodromului, în dorinţa de a apăra interesele publicului parior, a decis să extermine radical jocul clandestin ce se practică pe câmpul de curse.

Se aduce aceasta, pentru ultima oară, la cunoştinţa persoanelor vizate.

● Cărţile de intrare pe hipodrom ce au fost acordate în trecut persoanelor neariene se anulează, aceste persoane urmând să-şi plătească de aci înainte biletul de intrare.

INCUNOŞTIINŢARE

● Deoarece s'a observat că unii conducători nu respectă regulamentul nevenind în padock cu caii înaintea cursei ce urmează să o dispute, li se atrage atenţiunea că asemenea abateri vor fi sever sancţionate pe viitor, indiferent de persoana conducătorului căzut în culpă.

Numai caii extrem de nervoşi vor putea fi scutiţi de această formalitate, însă cu consimţământul expres al domnilor Comisari.

Această măsură se va respecta cu stricteţă, deoarece nu se permit regimuri de favoare nici între proprietari, nici între conducători.

Toţi egali în faţa regulamentului.

COMITETUL

Alergările de trap

Hip. Dr. Pantelimon; Ziua 20-a

Miercuri 13 Noembrie

— PROGRAM DEFINITIV —

Premiul WESTFALIA
Condiţie — 21.000 lei

2120 Hollo
2160 Glonţ, Pinkerton, Busuioc, Elly
2180 Torent, Adda Worthy
2200 Katy Caid, Champion jr., Dorka, Anny Worthy, Benedek
2220 Tempo D, Amy Scotland
2240 Havana

Premiul VALONA
Condiţie (1/1) — 18.000 lei

1500 Cobzar, Cojeanca, Lucica, Pripita, Gologan, Veste Bună
1520 Lorica
1540 Fidel
1560 Râuleţ
1580 Guy
1600 Liliac G, Opera
1620 Furca.

Premiul VOLSEBNIŢA
Condiţie (1/2) — 21.000 lei

1500 Râuleţ
1520 Liuba, Liliac G. Guy, Walevska
1540 Parsifal, Ukelele, Tundra
1560 Nearco, Ancuţa
1580 Intrigant
1680 Hai Hai

Premiul MARCINE
Handicap — 15.000 lei

2100 Faust, Crisantema, Lucefery, As Worthy, Suveran, Chiot, Făt Frumos II
2120 Cimbric
2140 Lucky Boy
2160 Sever, Lut
2200 Uria, Halal, Lector
2240 Miss Texas

Premiul MARKFAST
Handicap — 15.000 lei

1700 Elişor
1720 Ciuruc, Odessa
1740 Cina, General Worthy, Cartuş, Ikar, A 1, Havaiana, Victor
1760 Aron
1780 Pan Worthy, Giovinezza II, Harry Boy, Bristricioara, Princess Axtell

Premiul MANNER
Record — 18.000 lei

2100 Peter Gordon, Paj Axtell, Geisha, Livada, Va-ta, Allah
2120 Spic
2140 Adda Worthy, Kamaa, Joly
2160 Dorka

Premiul MAINBAR
Performanţă — 15.000 lei

1700 Talisman, Vardar, Amok II, Lector
1720 Ciuleandra, Union, Lilia, Voinicu, Iarba, Miss Texas, Aron, Veturia
1740 Urganda, Pilot, A 1, Pădureţ II, Chilipir, Dvalin, Zubr II
1760 Pan Worthy, Comtesse W., Rozina, Joker, Fusta II, Pr. Axtell, Garda, Garofiţa
1780 Cobza

Premiul MARY LOU
Handicap — 18.000 lei

2100 Oborean, General Worthy
2120 Hollo
2140 Zgomot, Tava, Vrăjitor
2160 Glonţ, Ostaş, Busuioc, Răsura, Durdulia, Eol
2180 Bandit II, Helen Halpin
2200 Isabela
2220 Bruma II, Champion junior, Kamaa

Azi la Băneasa

● PARIUL AUSTRIAC este foarte imporatant. Incepe cu 382.867 lei. Cum pe programul reuniunei nu figurează decât şase alergări dintre cari una este uşoară, se prevere o mare animaţie la acest pariu. Premiul final probabil că se va apropia de 600.000 lei.

● ALERGARILE vor incepe la ora 13.30.

● EVENTUL va funcţiona în cursa a doua cu a treia (Premiile Parfumeuse şi Anin) şi a cincea cu a şasea (Premiul Municipiului Bucureşti şi Premiul Zbârcea).

Dela plecare la sosire

CAI IN FORMA: Joppa Hanover, Petruş, Gruia, Joly, Cartuşel, Lupoaica, Brebenea, Kundry şi Nearco

DE URMARIT: Bistricioara, Cimbric, Ikar, Princesse Axell, Talisman, Tava şi Cina

● JOPPA HANOVER a făcut încă odată dovada ridicatei clase de care beneficiază. După ce în prima repriză a premiului Pantelimon a avut o cursă nefericită, greşind la finish, s'a reabilitat în finală dispunând categoric de Petruş. Pensionara contesei Benckendorff este indiscutabil campioana trăpaşilor din ţară. A impresionat sfârşitul ei de cursă.

● PETRUŞ a concurat revelatoriu. Intotdeauna am avut o părere bună despre el. Chiar dacă admitem că victoria din prima repriză a premiului Pantelimon a fost norocoasă — Joppa Hanover sărind din senin — totuş comportarea păstrează o deosebită seminficaţie. Actualmente este al doilea trăpaş al turfului

● JOLY a condus mult timp în prima repriză a premiului Dr. Pantelimon. La un moment dat lăsase impresia c'a scăpat. Obosită însă de efortul prematur depus a încetinit alura pe linia dreaptă şi a fost depăşită. Performanţa ei nu trebue însă trecută cu vederea. Nu vom uita că alerga în cea mai aleasă companie de trăpaşi.

● GRUIA a fugit peste aşteptări. A reuşit să figureze într'o companie în care nu putea emite veleităţi.

● IUBITA nu avea ce căuta în premiul Dr. Pantelimon

● SZEGED nu pare în cea mai bună formă. Cu valoarea bună era capabil de altă figură. Armăsarul maghiar este sub valoarea reală.

● BREBENEA a obţinut un excelent rezultat. Convenim că a avut o cursă norocoasă, fiind lăsată să scape. Totuş izbânda ei păstrează intacte meritele din cauza recordului. Fiica lui Badea Teu a înscris 1.30,9 pe kilometru pe 3000 de metri. Desigur o valoare bună.

● KUNDRY a dovedit aptitudini de fond. A reuşit cel mai bun cronometraj în premiul Venus, înscriind 1.30,2. Fiica lui Ostap se află în mare formă.

● CLIFFORD HANOVER a suferit un eşec puţin scomptat cauzat de două galopuri lungi. Fără ele, desigur că ar fi câştigat. Armăsarul american a avut porţiuni când şi-a dominat vizibil adversarii.

● NATION, dacă avem în vedere condiţiunile în cari concura, a fugit bine. Nu avea şansă pe hârtie

● GONDOLAT II nu mai duce distanţa. Explicabil pentru un animal la vârsta lui.

● GLONŢ a avut tot timpul la discreţie premiul Vergiliu. D. Tassopol nu i-a cerut eforturi inutile. A câştigat de puţin, dar sigur.

● BISTRICIOARA, marcând 1.33,4 a înscris una din cele mai valoroase performanţe din carieră. Ghinea a susţinut-o frumos.

● BENITO H. P. a reintrat modest.

● NEARCO a câştigat cu resurse, în ciuda faptului că a greşit odată. Nu-i vorbă, era şi de altă clasă decât adversarii opuşi.

● WALEVSKA s'a apărat onorabil. A condus cursa până în vecinătatea sosirei unde fiind prinsă de Nearco a galopat. Consemnăm performanţa ei.

● LILIAC G este un element corect. Limitat însă. Promite să devină graţie corectitudinei, cal util.

● ISVOR T şi-a găsit cursa. Fiind refăcut, n'ar fi excluse şi alte victorii din partea lui.

● CIMBRIC pe câteva porţiuni a mers bine. Nu este însă un cal care să persiste în efort. Şi-a compromis situaţii bune pe cari şi le-a creiat, galopând.

● LUT în urma ultimei curse, a fost instalat favorit şi pe bună dreptate. Cal suferind de picioare, nu poate face însă două curse la fel.

● TALISMAN s'a comportat mulţumitor, având o puternică apropiere pe a doua parte a parcursului. Dacă n'ar fi galopat la jumătatea liniei drepte ar fi fost un adversar serios pentru Isvor T.

● BABA DOCHIŢA dacă n'ar fi galopat ar fi fost periculoasă.

● ROPOT a efectuat o bună cursă de galop, pentru care are o deosebită afecţiune.

● LUPOAICA s'a comportat remarcabil concurând mult mai bine decât s'ar fi putut bănui. Victoria ei este cu atât mai merituoasă cu cât ţinem seama că distanţa era lungă pentru ea.

Recordul pe care l-a marcat este deasemeni o bună indicaţie pentru posibilităţile ei de moment.

● IKAR este un cal nenorocos. Din nou a pierdut pe gratis, galopând la câţiva metri de sosire, când luase avantajul.

● PRINCESSE AXTELL fără galopul luat pe primele sute de metri ar fi fost o serioasă adversară pentru Lupoaica. N'ar fi fost exclusă chiar victoria ei. Impetuoasa apropiere pe care a avut-o pe ultimul kilometru trădează o perfectă condiţie.

● CINA a concurat mulţumitor. Se apropie de ziua victoriei.

● HOTIN a început cursa dificil, handicapându-se suplimentar după parcurgerea primelor sute de metri. Deaceia a fost simplu figurant.

● TAIS, aceiaş iapă capricioasă. Galopând, a trecut în fundul plutonului.

● ROZINA a avut un moment favorabil în ultimul ocol. Lăsa impresia că înaintează în câştigătoare.

● CARTUŞEL reuşind să-şi facă cursa favorită în capul plutonului, a obţinut o victorie muncită. Gramm a condus-o prudent, menajându-i forţele pentru lupta finală.

● STRAJER a fost derutat de alura susţinută în care s'a desfăşurat cursa şi a greşit, trecând în fundul plutonului după parcurgerea primelor sute de metri.

● TAVA avea o bună şansă. Ar fi confirmat-o fără greşelile comise. Pensionara lui Drăgotescu se află în plină formă.

● PAJ AXTELL nu poate termina cu bine o cursă. Orice distanţă este lungă pentru el.

● PETER GORDON îşi revine. Pe a doua parte a parcursului a mers bine.

● VOINŢA a concurat modest. Normal ar fi trebuit să conteze la sosire.

● KING WORTHY dădea avantagii importante. Totuş a reuşit să ia contact cu plutonul. O notă bună.

Clasa trăpaşilor de 2 ani germani

Jaro a marcat 1.31.1 pe 1800 de metri

Este cunoscută ridicata clasă a trăpaşilor din Germania. Spre edificare, ne vom ocupa mai jos de comportarea unui mânz, Jaro. Acesta a câştigat la Ruhleben Premiul de toamnă al cailor de doi ani (15.000 de mărci, 1800 de metri). El a câştigat uşor această probă în care avea şansă detaşată.

Dealtfel a plecat mare favorit. Deşi a câştigat uşor, Jaro a parcurs kilometrul în 1.31.1 pe 1820 de metri.

Locurile următoare le-au ocupat Condor şi Femina.

Rezultatul este următorul:

Jaro	1820	Ch. Mills
Condor	1800	G. Jauss jr.
Femina	1800	H. Jaretzke
Daschau	1800	Piotrowski
Alwa	1800	J. Frömming
Salpeter	1840	Weidner
Colonel	1840	Dieffenbache
Liebfrauenmilc	1820	Schuller
Marco	1840	F. Perk
Comtesse Lies	1820	Huttegger
Anita	1800	H. Witt
Kilian	1800	A. Schilling

Câştigat: 6, 5 lungimi.

Cota: 12; 12, 22, 28 pentru 10.

Jaro, din Peter W. şi Jeritza, aparţine d-nei Rissman şi este antrenat de fraţii Mills.

In aceiaşi zi s'a disputat Pilatus Rennen (7000 de mărci, 2600 de metri), care a revenit iepei de trei ani Jenny.

Jenny, pe 2660 de metri a înregistrat 1.28,4 pe kilometru.

Dăm mai jos clasamentul:

Jenny	2660	Ch. Mills
Qaurtiersmann	2580	Rahkob
Lupus	2580	Hackelberg
Kampfgesell	2640	Besitzer
Evchen	2640	Heitmann
Kastulus	2620	Jauss jr.
Henriette	2560	Schumacher
Dorinda	2620	Dieffenb.
Nico	2640	F. Perk
Wolfgang	2620	A. Dissarz
Willmar	2660	A. Blanke

Jenny, din Guy Abbey şi Jaritza, aparţine lui Ch. Mills.

Cota: 19; 13, 163, 46 pentru 10.

Câştigat 1, 1¼ lungime.

ATLETISM

Astăzi, într'un cadru festiv, se dispută pentru a 22-a oară crossul pentru cupa Mihail Eliescu

Crossul Harry Mușetescu completează reuniunea

Câteva date statistice în legătură cu aceste probe Lista concurenților, pronosticuri. Juriul technic

Astăzi, începând dela ora 11 dim., de pe pista hipodromului Băneasa-Trap se va da plecarea pentru a 22-a oară în competiția Mihail Eliescu.

E o cursă simbolică, cu un trecut glorios ce se pierde în primele file ale istoriei crossului românesc.

Instituită în 1919 de gruparea „Unirea Tricolor" în amintirea membrului său Mihail Eliescu, mort vitejește în grelele lupte dela Mărășești, competițiunea a prins rădăcini puternice în tradiția alergărilor pe teren variat.

Timp de 21 de ani, a dat loc la lupte pasionante, întreceri cari au înfruntat cu tărzenie vitregia vremurilor, ca și mentalitatea unui public neînțelegător.

Timp de 21 de ani a dăruit celor mai fruntașe grupări atletice din țară, bucuria unei lupte leale dar aprigă pentru cucerirea unui trofeu atât de prețios.

Și în fine, timp de 21 de ani, a servit cu credință cauza unui sport sănătos, putin pretențios și dăruitor de atâtea satisfacții fizice.

Astăzi, la Băneasa-Trap, se continuă pentru a 22-a oară firul întrerupt numai un an, înscriind încă o pagină în cartea sa plină de atâtea învățăminte.

Crossul Mihail Eliescu

Câți concurenți au alergat?...

Din 1919 și până în 1939 au participat în cupa „Mihail Eliescu" 644 de alergători, iar în cupa Harry Mușetescu 258.

In prima competiție cei mai numeroși participanți au fost în 1925 — 55 alergători — iar cei mai puțini în 1938 — 14 alergători.

In cea de a doua, cei mai numeroși au fost în 1934 — 50 de concurenți — cei mai puțini în 1937 — 34 de concurenți.

Crossul M. Eliescu

De câte ori au câștigat?

De șase ori: St. Român (1920 — 1926 — 1928 — 1935 — 1936 — 1937).

De patru ori: Asoc. Sp. Grănicerul (1929 — 1930 — 1931 — 1934); Viforul Dacia (1932 — 1933 — 1938 — 1939).

De trei ori: Sportul Studențesc (1921 — 1922 — 1923).

De două ori: Colțea-Brașov (1924 — 1925).

Odată: Școala militară de Educație Fizică (1919); Tennis Club Român (1927).

O INTRECERE PALPITANTA

Așa trebuie numită această ediție. Pune atâtea semne de întrebare și s'au legat de dânsa atâtea ambiții, încât nu putem accentua dela început decât asupra acestui caracter unitar.

Clasamentul — tabla fericiților și nefericiților — va avea menirea să indice pe cel de-al 22-lea câștigător individual și pe echipe.

Nu vor fi multe cluburi și nici mulți concurenți, dar toți vor fi suficient de înzestrați cu voința fermă de a învinge.

Interesul nu naște numai din acest fapt. Azi vor fi prezenți la start și alergătorii brașoveni, cari vin excelent de bine pregătiți și convinși că o victorie nu e decât o ecuație de gradul întâi cu necunoscut... cunoscută.

Mircan, Chicomban, sunt nume cu suficientă rezonanță pentru a le întări certitudinea în cucerirea cupei — bucurie care îi încearcă pentru prima oară...

Dar...

Acest dar care răstoarnă chiar cele mai savante calcule, e în stare să le facă pocinogul...

Fiindcă să nu se uite că la startul acestei curse va fi prezent și Stadiul Român, un Stadiu cu Dinu Cristea și decis să rezolve definitiv o proprietate.

E vorba de acel palmares care a înscris șase victorii alternative stadiste, rămânând o neînsemnată victorie de a completa biblicul număr de șapte care coincide cu o completă, liberă și deplină proprietate... a cupei. Așa scrie la regulament, și Stadiul Român ține să fie în litera lui...

Că va reuși, aceasta e o altă întrebare căreia îi vom răspunde mai jos.

CINE VA CAȘTIGA?

Veni și rândul răspunsului.

Să cercetăm cu atenție sansele fiecărei echipe și răspunsul nu va mai fi o dificultate de netrecut.

Brașovenii deplasează la București o echipă de șase alergători bine pregătiți, așa după cum ne-a informat chiar d. prof. Iuliu Moldovanu, conducătorul grupului.

Ca pregătire pe echipă, fără dor și poate că brașovenii se prezintă în condițiuni mult mai bune decât adversarii din Capitală.

Stadiul Român, afară de Dinu Cristea, Tărtăreanu și Todiriu, nu mai nici un element, iar Viforul Dacia e lipsit complet de specialiști.

Tâlmaciu — pe care credeți că l-am neglijat — nu-i un specialist și aceasta trebuie s'o recunoască și el.

E mai degrabă o „femeie la toate", — orice, numai specialist nu. Că are foarte multe șanse de a câștiga în lupta individuală, e adevărat, dar aceasta nu-l întărește cu acest titlu

Va câștiga pentru că vrea să câștige. Și ambiția aceasta i-a adus atâtea bucurii de Harpagon al recordurilor...

In concluzie, As. Sp. a Municipiului Brașov are cele mai multe șanse.

Depinde însă de ambiția cu care va munci St. Român, mai ales — așa cum am amintit mai sus — că îi lipsește doar o victorie pe echipe pentru a câștiga cupa definitiv.

In ce privește lupta individuală, am vorbit în treacăt de ea mai sus.

Interesantă va fi însă întâlnirea Dinu Cristea-Tâlmaciu, amândoi având de apărat același prestigiu, cu o singură diferență că unuia a început să-i iteasca în părul vârstei argintul bătrâneții...

Câți kilometri s'au alergat?...

In zi de dispută a cupei „Mihail Eliescu" s'au parcurs 183,500 km., iar în cupa Harry Mușetescu... 18,500 km. în 6 dispute.

CROSSUL HARRY MUȘETESCU VA COMPLETA CONCURSUL

Bucuria nu a fost rezervată numai seniorilor.

De șapte ani crossul Mihail Eliescu a fost dublat cu un concurs pentru juniori, datat cu o cupă sub numele d-lui Harry Mușetescu.

Și aci lupta va fi tot atât de interesantă.

Crossul Harry Mușatescu

De câte ori au câștigat?

De trei ori: Viforul Dacia (1934 — 1935 1939).

De două ori: C. F. 1936 — 1937).

Odată: Venus (1938).

Lupta pe echipe va cunoaște un aprig duel între Stadiul Român și Viforul Dacia.

Girescu are ocazia de a confirma buna impresie pe care a lăsat-o în ultimul timp.

TRASEELE

CROSSUL CUPEI MIHAIL ELIESCU. — Plecarea din Hipodromul Dr. I. Pantilimon, trece prin fața tribunelor, sărind gardul fix ese prin poarta de serviciu colțul Est, traversează piața Hipodromului Băneasa și urmează șoseaua națională București-Ploești pe partea stângă (vila Minovici), trece sub podul cale ferată pe lângă ruine și apoi ia la stânga pe aleea grădinei din fața Institutului Experimental C.A.M., trece podul de lemn peste lacul Băneasa la stăvilar, urcă scara de piatră și urmează pe șoseaua din fața Institutului până la sfârșitul gardului. Aci obligând spre stânga (spre lac), urmează aleea din marginea lacului până la șoseaua de acces a comunei Băneasa, face la stânga, trece podul de zid și înaintează până la șoseaua București-Târgoviște. Din acest punct, cu direcția S.V., peste miriște vizând colțul împrejmuirei de beton al Soc. Distribuția (reper coșul de fabrica-calorifer), trece, lasă în stânga împrejmuirea, cu direcția spre Sud către cantonul C. F. R. No. 8 (POST CONTROL), ocolește cantonul urmând calea ferată București-Constanța spre gara Mogoșoaia, (cu latitudinea de a o trece în momentul socotit oportun), fiind obligator de a alerga pe calea ferată până la cantonul C. F. R. No. 9, de unde va viza marginea grajdurilor Hipodromului, pe șoseaua Târgoviște-București, la dreapta spre Hipodrom, traversează piața și intră pe aceiași poartă. Ocolește spre dreapta și urmează traseul pistei (făcând trei sferturi din tur) până la sosire.

CUPA H. MUȘETESCU. — Plecarea din fața tribunei jocheilor, urmează traseul pistei prin fața tribunelor și continuă linia dreaptă opusă tribunelor până la jumătatea turnantei din fund, reper pomul, îl ocolește prin stânga și intră prin jumătatea câmpului sărind bara, urcând movila, sărind din nou bara înconjurătoare.

Apoi ocolind la stânga intră pe pistă și continuă drumul parcurs, alergând două tururi până la sosire.

LISTA CONCURENȚILOR CUPA M. ELIESCU

Dumitru Tâlmaciu	Vif. Dacia
Josif Comănescu	„
Vasile Dinescu	„
Gheorghe Neagoe	„
Tănase Predescu	„
I. Rentez	„
Ion Mircan	A. S. M. Bv.
Nicolae Chicomban	„
Ioan Baboie	„
Beniamin Surdz	„
Emil Pandrea	„
Aurel Munteanu	„
Cristea Dinu	Stad. Român
Teodosiu	„
Gheorghe Badea	„
Ion Tărtăreanu	„
Gheorghe Dumitru	„
Gică Bădescu	Victoria
Grigore Todiriu	„
Niculae Marinescu	„
Rene Brașoveanu	„
Niculae Tănăsescu	„
Petre Soare	„
Constantin Șerbănescu	„
Traian Hulpan	„
Corneliu Branea	„
Vasile Martinaș	„

Cel mai lung traseu: 11 km. 500 în anul 1921

Cel mai scurt traseu: 4 km. 500 în anul 1931

Radu Ioniță	C. F. R.
Dumitru Tudor	„
Alexandru Achim	„
Alex. Buligescu	„
Lucian Nanu	„
Niculae Ruță	„

CUPA H. MUȘETESCU

Al. Cristodorescu	Vif. Dacia
Victor Fătu	„
Icomi Eftimescu	„
Traian Adans	„
Gh. Neagu	„
Niculae Sucitu	„
Florian Lazăr	„
Niculae Andreescu	„
Sandu Caporalis	„
Petre Moroiu	„
Girescu	Stad. Român
Lazăr	„
Sebastian Popescu	„
Marin Marinescu	„
Edvin Strasser	„
Valeriu Mitrea	„
Gheorghe Marinescu	Victoria
Andrei Ruiu	„
Nicolae Nicolae	„
Romeo Moldoveanu	„
Victor Antonescu	„
Ion Miulescu	„
Gică Popescu	„
Gică Predescu	„
G. Oprescu	„
D. Poenaru	„
Alexandru Grigorescu	C. F. R.
Vasile Drăghicescu	„
Nicolae Bazovan	„
Vasile Vlaicu	„
Ioan F. Ioan	„
Constantin Beza	„

JURIUL TECHNIC

Președinte: Valeriu Negulescu.

Directorul reuniunei: Rudy Schmettau.

Judecător arbitru: Ing. Radu Filitti.

Comisar general: Aurel Ianculescu.

Comisari de parcurs: Lt. Col. N. Crutescu, Cristian Teodorescu, Harry Mușetescu, Virgil Solacolu, Prof. Iuliu Moldoveanu, Robert Sylver, Ioan Ionescu Bambulete, Arh. Octav Ionescu, Ing. Const. Crăpătureanu.

Comisar de teren: Modest Nichifor.

Judecători la sosire: I. C. Petrescu, Vasile Crețulescu, Paul Nedelcovici, Costel Rădulescu, Virgil Ion, Nic. Stăvulescu, Arh. Ion Dumitrescu.

Secretar: Constantin Crețulescu, M. Popescu, E. Dumitrescu.

Cronometrori: Aurel Lupan, Al. Konig, Ion Baicu, Maior Vintilă Cristescu, Prof. Iuliu Moldoveanu, Ernest Hillard, Ing. Kiki Dumitrescu.

Starter: Arh. Costin Herjeu.

Medicii reuniunei: Dr. Emil Daraban, Dr. Mircea Stroescu.

Comisari post fix: Membrii Clubului Unirea-Tricolor.

CE ESTE alergarea pe teren variat?

Alergările pe teren variat prezintă particularitatea variației naturii terenului (pistă, drum bătut sau pietruit, miriște, arătură, cale ferată), obstacole naturale, (păduri, râuri, vâlcele), obstacole accidentale (garduri vii, garduri fixe, gropi etc.), dar mai ales a lipsei de indicațiuni pentru alergători, în afară de distanța alergării.

Traseul este marcat prin stegulețe albe și roșii (albul indicând coarda interioară, iar roșul cea exterioară), confete, panglici de hârtie, sau semne cu hypermanganat în cazul când terenul este acoperit cu zăpadă.

Prin lipsa de detalii, întemeetorul acestei alergări a voit să pună la încercare toate însușirile morale deopotrivă cu cele fizice, astfel în cât alergătorul să-și poată grada eforturile în raport cu durata alergării și greutățile ivite spontan.

Poșta redacției

D. Emil Coroiu **este, de aci înainte, singurul nostru corespondent la Brașov.**

D-nii corespondenți sunt insistent rugați să ne comunice rezultatele sportive începând dela orele 17,30.

Sportul Studențesc și Stadiul Român
vor juca matchul zilei

Etapa a VII-a se joacă astăzi după amiază, începând dela orele 15, pe terenurile din Capitală, având ca match al zilei pe acel dintre Sportul Studențesc și Stadiul Român.

De rezultatul acestui match depinde clasificarea campionatului de toamnă.

Invingător, Sp. Studențesc își consolidează poziția de fruntaș de unde numai returul îl poate detrona. Invins, trece la locul II la egalitate cu Viforul Dacia, care are goal-averge mai bun.

Din celelalte partide menționăm pe acea dintre T. C. R. și R .C 13 unde va fi o luptă aprigă.

Viforul Dacia va trece ușor peste opoziția Victoriei deci, va câștiga la scor

Teren Ve'odrom ora 15

Sportul Studențesc-Stadiul Român

Arbitru d. Nicu Nicolau

Va fi un joc, cum numai între aceste două cluburi se poate vedea, care va corespunde din toate punctele de vedere.

Pe lângă miza Victoriei, între aceste două cluburi există o rivalitate pe teren rar întâlnită.

Sp. Studențesc luptă pentru menținerea locului de șef al clasamentului iar St. Român pentru reabilitare în fața spectatorilor.

Conștiente de importanța jocului, cluburile și-au antrenat echipele, unde internaționalii vor da totul pentru a cuceri victoria din care ca spectacol va câștiga publicul.

Favorit, pare Sp. Studențesc însă o inversare a rolului nu este imposibilă din partea Stadiului Român a cărui putere de muncă e bine cunoscută.

FORMAȚIILE

SP. STUDENȚESC: Ion Ionescu, Damian, Andrieș, Dinescu, Popa, Dan Ivănescu, Diamandy, Riegler, Diaconu, Teodorescu, Cameniță, Sadoveanu I., Părcălăbescu, Adam Costescu.

ST. ROMAN: Tudor Ioan, Virgil Ioan, Ștefănescu, Virgil Munteanu, Cornel Munteanu, Turut, Gh. Ionescu, Fl. Ghiondea, G. Blasek, M. Bell, Ghindea II, Argeșiu, Glăvan, Slobozeanu

Teren T. C. R. ora 15

T. C. R.—R. C. 13

Arbitru d. Gogu Sfetescu

Va fi un joc disputat din care T. C. R. va ieși învingător la limită.

R. C. 13, cu toate că are o echipă întinerită și bine pusă la punct, nu poate avea pretenție de victorie, decât la un rezultat strâns.

FORMAȚIILE

T. C. R.: Moldoveanu, Popovici, S. Ghica, Popa, Marinescu, Andrieș II, Parascu, Țăranu, Eremia, Pană, Mateescu, Munteanu, Munteanu Monzi, Tănase, Bârsan.

R. C. 13: Ștefan, Georică Oprescu, P. Manoliu, Buteică, Munteanu R., Săndulescu, Eftimie, Vasiliu, Bratu, Simeș, Oprescu II, Cipea, Ursescu, Croitoru.

Teren U. F. S. R. ora 15

Viforul Dacia-Victoria

Arbitru d. Duduș Ghimpețeanu

Un joc în care victoria va depune totul pentru a scoate un scor onorabil și joc frumos, deoarece nu poate avea pretenții de victorie în fața Viforului Dacia, mult superior.

FORMAȚIILE

VIFORUL DACIA: Jianu, Calistrat, Vaxilescu Georgel, Comănescu, Sterian, Ionel Nicolau, Virgil Anastasiade, Covaci, Chinezu Niculescu, Kranz, Sedey, Kutzbauer, Scopilide, Grigorescu.

PROGRAMUL JOCURILOR

Onoare

Viforul Dacia — Victoria, teren U.F.S.R., ora 15, arb. d. Ghimpețeanu.
Delegat d. I. Bezu.

T. C. R — R. C. 13, teren T. C. R., ora 15, arb. d. C. Sfetescu.
Delegat d V. Fonella.

Stadiul Român — Sp. Studențesc, teren Velodrom, ora 15, arb. d. N. Nicolau.
Delegat d. M. Vardala.

Categ. II-a

Viforul Daci — Victoria, teren U.F.S.R., ora 10, arb. d. Parascu.
Delegat d. G. Nicola.

Stadiu Român — Sp. Studențesc, teren Velodrom, ora 10, arb. d. S. Ghica.
Delegat d. F. Herk.

CLASAMENTUL

Sportul Stud.	5	4	1	0	93:19 14
Vif. Dacia	5	3	1	1	126:27 12
C. F. R.	5	3	1	1	31:28 12
T. C. R.	5	2	0	3	29:57 9
Stadiul Rom.	4	1	1	2	21:45 7
R. C. 13	4	1	0	3	25:92 6
Victoria	4	0	0	0	11:69 4

Fyb.

Dela Victoria

VICTORIA — secția de Rugby — convoacă pentru azi pe terenul U. F. S. R.— dela șosea — pe următorii :

la Categoria I, ora 14,30

Marinescu Gh., Chiranu Nic. Anton Twardoclib, Sile Georgescu, Pik Armasel, Pro. Răducanu, Vienescu, Crăciun Aurel, Miu Gh., Păunescu Victor, ILIE DOMNESCU, Titus Ianculescu, Dumitru Veber, Haralambie Ionescu, Casota, Pidutti Bruno, Zaman, Ganat Petre, I. Dumitrescu, Emil Marinescu, Suciu Ion, Bardi I.

La Cat. II-a la ora 9

Sile Georgescu, Gino Mardero, Guido Garully, Topalyy I, Gogu Vlădescu, Culea Nic., Armășescu, Paul Antonescu, Pidutti Domenico, Davidescu, Tatorian, Voinescu, Petroianu, Ianculescu V., Todiriu, Gr. Macri, I. Nadaban, Alexandrescu, Petcu Ștefan, Francu Stelian, Ganea Ioachim, etc.

Se pune în vedere jucătorilor mai sus citați de a se prezenta pe orice fel de timp.

IN CUTII A 3 TABLETE ȘI 20 TABLETE

VOLLEY - BASKET

Bonaparte-Sportul Studențesc, finala campionatului de volley-ball femenin

Programul de azi dimineață de pe arena Giulești este foarte atrăgător și dacă nu s'ar fi amânat finala campionatului de basket-ball masculin, succesul ar fi fost desăvârșit. Totuși numărul partidelor și în special calitatea lor vor atrage un mare număr de spectatori.

VOLLEY-BALL FEMININ
CATEGORIA I
FINALA CAMPIONATULUI BONAPARTE-SPORTUL STUDENȚESC

Bonaparte și Sportul Studențesc joacă azi pentru a treia oară împreună, în cadrul campionatului național.

La ultimele antrenamente, atât trăgătoarele cât și ridicătoarele au arătat o bună formă și dispoziție de joc.

Universitarele, în urma înfrângerii suferite Duminica trecută, vor căuta să se răzbune de astădată, arătând că tot echipa lor este mai bună.

După cum se vede, de orice parte va fi victoria, matchul va fi foarte strâns și lupta dusă la extrem.

Partida va începe la ora 9,45 și se va disputa pe terenul Giulești. Arbitrajul a fost încredințat d-lui Gicu Papinian.

Echipele vor alinia următoarele formațiuni :

Bonaparte : Anni Agapie, Nelli Tipărescu, Țuli Marinescu, Adina Popescu, Lulu Cristescu și Mariana Comănescu.

Sportul Studențesc : Jeni Dumitri, Rodica Riegler, Solange d'Herbez de la Tour, Leni Tomescu, Antigona Papazicopol și Magda Grigorescu.

RADU VODA-E. F. A.

Derby-ul lanternei se va disputa între Radu Vodă și E. F. A. începând dela ora 9 pe terenul Giulești.

Lupta va fi foarte interesantă, ambele echipe fiind de forțe aproape egale. Cu toate că frica de retrogradare nu-și are locul aci, de oarece în categoria I nu se mai găsesc decât cinci echipe, atât Radu Vodă cât și E. F. A. sunt dornice de o victorie care să le salte în clasament.

Echipa probabilă a Radului Vodă este următoarea : Marutzi Bobeș, Sanda Rizescu, Mery Fesgian, Dida Plănițescu, Elisabeta Ciuhara și Nichi Tănăsescu.

BASKET-BALL MASCULIN
C. F. R.-V. S. C.
CATEGORIA I

Un match important de basket-ball este acela dintre feroviari și „dracii roșii". Partida se arată foarte animată, V.S.C.-iștii având mare nevoie de această victorie. C. F. R.-iștii sunt dornici să ocupe locul al treilea în clasament, astfel că vor căuta să se pună la adăpost de orice surpriză.

V. S. C.-iștii au arătat o formă excelentă în ultimele matchuri, astfel că o victorie a lor nu poate mira, mai ales că prezintă echipa completă din care nu va lipsi nici Mircea Poenaru-Bordea deplin restabilit.

C. F. R-iștii vor prezenta cea mai bună formație din care nu vor lipsi câțiva vechi jucători întorși din concentrare.

Matchul va începe la ora 12.30 și va fi arbitrat de d. Dudu Riegler.

Formațiile sunt următoarele :

C. F. R.: Tache Iatropol, Fotti Gunopol, Aurel Andronache, Nae Alexandrescu, Mișu Hariton și Gino Fantinelli.

V. S. C.: Florin Brătan, Prunescu Mihail, Dragomirescu Nichy, Sultănescu Constantin, Mircea Poenaru-Bordea și Dumitru Marinescu.

VIFORUL DACIA-JUVENTUS TIR

Viforul Dacia are un match greu de disputat, Juventus-Tir fiind un adversar foarte periculos.

Sorții de astă dată înclină către Juventus-Tir dar lupta va fi totuși foarte disputată.

Matchul se va disputa la ora 8,30 pe terenul Velodrom, iar echipele vor prezenta următoarele formații :

Viforul Dacia : Niculescu Chinezu, Hariton Surmeyan, Vulescu Ioan, Cârlig Romulus, Dionisie și Stelorian Alecu.

Juventus-Tir: Tulbure Ardeluș, Boeru, Teodoru, Zisu, Tony Casner și Fery Covaci.

CATEGORIA II
FINALA
VENUS-RADU VODA

Matchul dintre Venus și Radu Vodă va fi animat, ambele echipe luptând cu aceiași ardoare pentru a termina acest campionat în fruntea clasamentului.

Echipele probabile sunt următoarele :

Venus : Teodorescu Ghiță, Bebe Georgescu, Gicu Epuran, Tică Beraru.

Radu Vodă : Papanide, Gicu Papinian, Nelu Grigorescu, Dumitriu, Anghel și Toma Chiale.

Nicky Dragomirescu

Astăzi la „Model"

Reuniunea amatoare a grupării „Box-Sport"
— Pe program Constantin Cionoiu —

Maestrul Umberto Lancia, conducătorul grupării „Box Sport" va organiza astăzi de dimineață, în sala cinematografului „Model" o nouă reuniune amatoare de box, a cărei caracteristică o formează debutul câtorva speranțe ale pugilismului indigen.

Inceputul întrunirii a fost fixat pentru ora 10 jumătate și programul conține șase întâlniri, un match rezervă și unul de antrenament.

In acesta din urmă va apare Constantin Cionoiu, campionul României la categoria semimijlocie care, săptămâna trecută, la Belgrad, a reușit o admirabilă performanță în fața consacratului boxeur jugoslav Luka Popovici, învingătorul lui Mihail Fulea și Mielu Doculescu.

Campionul României va face un match de antrenament cu profesionistul Vasile Pană.

Partea amatoare a reuniunii programează câteva întâlniri cari promit să prilejuiască un spectacol la înălțimea celor prezentate până acum de maestrul Umberto Lancia.

Forma definitivă a acestui program aprobat de Directoratul respectiv, este următoarea :

AMATORI

N. Grosu (BS) — I. Iulian (T)
N. Dumitrescu (BS) — C. Țugui (ACT).
I. Sărbătoare (V) — N. Bălan (T).
G. Hoinaru (V) — I. Paraschiv (ACT).
A. Câlcic (SS) — A. Mehedințeanu (T).
Gh. Moroianu (BS) — Gh. Marinescu (V).

MATCH REZERVA

Leonte Macovei (BS) — M. Avramescu (BS).

MATCH DE ANTRENAMENT

Constantin Cionoiu — Vasile Pană.

TENNIS

Campionul nostru Constantin TANASESCU

(Urmare din pagina I-a)

„Der Neue Tag" din Praga și „Nemzeti Sport" din Budapesta găsim reprodus clasamentul lui Puncec : 1. Asboth, 2. Romanoni, 3. Puncec, 4. Henkel, 5. Cucelli, 6. Pallada, 7. Gábory, 8. Mitici, 9. TANASESCU, 10. Del Bello.

Ziarul german nu comentează deloc clasametul, în schimb „Der Neue Tag" din Praga socotește că Puncec, care a suferit numai înfrângeri în sezonul trecut este pus prea înainte, și crede că „este deasemenea grotesc să-l pui pe Tănăsescu înaintea campionului italian Del Bello" (?! *N. R.: De ce campion? In cadrul aceleiași rubrici „Der Neue Tag" publică și clasamentul oficial al federației italiene, după care Romanoni este campion, și nu Del Bello care este al trelea!*).

„Nemzeti Sport" crede deasemenea că Tănăsescu n'ar merita locul 9 din clasament, pentrucă n'a luat parte la marile turnee internaționale, și este de părere că italianul Canepele ar fi mai indicat pentru acest loc.

Noi la toate acestea nu avem altceva de adăugat decât ceiace am scris și rândul trecut, când am comentat aceste clasamente. Constantin Tănăsescu merită cu prisosință locul care i-a fost atribuit în ierarhia jucătorilor europeni. Campionul nostru—repetăm — este în orice caz de preferat nu numai unui Bel Bello, dar chiar și unui Mitici sau Gabory!

PING-PONG

Al doilea concurs al sezonului se desfășoară astăzi

Azi va avea loc în regia clubului A. C. T. al doilea mare concurs de ping pong deschis categoriilor începători, a III-a și fete. Concursurile vor fi disputate, adversarii fiind de forțe egale. La începători este greu de dat un favorit, totuși preferința noastră merge cu Ionau Alex. La categoria III-a va câștiga probabil Nuție Aurel la luptă mare. Un outsider extrem de periculos. Micodin un jucător cu un drive formidabil. Concurenți cu șanse mai sunt : Egri Titi și Garabedian.

La cat. II-a Penescu dacă se va prezenta are șanse regulate.

Încă în toamna aceasta

Activitatea sportivă va fi reluată

Clubul „Metropola" va organiza concursuri de viteză pe circuit

Din inițiativa Directoratului sporturilor mecanice, secțiunea de motociclism a grupării polisportive **Metropola** a hotărît organizarea unei competițiuni sportive pe un circuit în parcelarea Jianu.

Cursele vor avea loc Duminică **17 Noembrie**. In caz de vreme defavorabilă se amână pentru **24 Noembrie**.

In principiu vor fi prevăzute următoarele categorii: motociclete sport solo și cu ataș, motocicllette de curse sclo, motorete.

Motocicliștii sunt avizați, prin urmare, să-și pregătească masinile, sub rezerva ca în caz de ploaie la datele fixate, concursul să fie anulat.

Regulamentul va apare în cursul zilelor ce urmează. Încasările vor fi destinate Ajutorului Legionar.

Trebue înțeles că această organizare, hotărîtă în grabă, pentru a profita de zilele frumoase de toamnă ce eventual le vom mai avea, nu a putut fi pregătită cu termenele obișnuite de anunțare.

Manifestațiunea este destinată în primul rând să desmorțească sportul motociclist, care a fost ținut de mai mult de un an de zile într'o situațiune nu îndeajuns de justificată de împrejurări, în vreme ce alte sporturi — mai puțin utile poate — au continuat activitatea.

In câteva rânduri

● IN BAZA constatărilor făcute de districtul Aiud, că toți membrii grupării Uranus din Turda au părăsit România, gruparea Uranus a fost radiată.

● Directoratul footballului a aprobat grupării „Primăria Brăila" să-și schimbe numele în acela de Dunărea.

9 răniți grav într'un match în America de Sud

Footballul sud-american este de un inedit inepuizabil. Fiecare match aduce lucruri sau mai bine zis curiozități din cele mai interesante.

Astfel, de curând s'a disputat la Santiago un match revanșe între echipa campioană chiliană Colo-Colo și Indepediente din Argentina. In afară de faptul că la acest joc au asistat peste 60.000 de spectatori și că victoria a revenit echipei gazde la scorul de 2-0, este de remarcat că jocul a fost extrem de combativ, bogat în incidente și „încărcat" de o galerie formidabilă de suporteuri.

In Argentina, în cursul unui match amical între două echipe din Hurlingham, jucătorii au transformat arena într'un câmp de bătaie. Bilanțul: nouă jucători grav răniți, iar portarul Luis Sadir s'a ales cu piciorul drept fracturat.

Ce poate aduce etapa de azi a Diviziei Naționale A

cel mai interesant match: Ripensia-Sp. Studențesc

Cum spuneam în numărul nostru de eri, etapa a 8-a din Divizia Națională A. se anunță destul de calmă. Poate numai în aparență, însă chiar dacă se va dovedi agitată, nu oferă prea mari perspective în ce privește modificările din clasament.

In provincie, cel mai interesant match—și cel mai tare din această etapă — este cel dela Timișoara, unde Ripensia va întâlni un adversar destul de periculos — Sp. Studențesc — pentru a nu fi prea sigur de victorie.

Din rest, remarcăm matchurile interesante dela București, și desechilibrul de forțe dela Ploești și Brăila. La Galați, U. D. R. va avea de furcă cu Gloria C. F. R.

Iată programul matchurilor:

București: Venus—Universitatea; favorit: Venus.

București: Rapid—F. C. Craiova; favorit: Rapid.

Timișoara: Ripensia—Sp. Studențesc; match nul.

Brăila: F. C. Brăila—Unirea Tr.; favorit: Unirea Tr.

Galați: Gloria C. F. R.— U. D. R.; match nul.

Ploești: F. C. Ploești—Gloria; favorit: F. C. Ploești.

Clasamentul se prezintă astfel:

1.	Unirea Tr.	8	7	0	1	21: 7	= 14		
2.	Mica	8	5	0	3	21:15	= 10		
3.	Sp. Stud.	7	5	0	2	22:14	= 10		
4.	Venus	7	4	2	1	24: 9	= 10		
5.	Ripensia	7	4	2	1	20: 8	= 10		
6.	Rapid	7	4	1	2	22:15	= 9		
7.	U.D.R.	7	2	3	2	18:14	= 7		
8.	Gloria	7	2	2	3	11:17	= 6		
9.	Gl. C.F.R.	6	1	2	3	8:13	= 4		
10.	FC. Ploești	7	1	0	6	7:30	= 2		
11.	FC. Brăila	7	1	0	6	6:36	= 2		
12.	Universit.	4	1	0	3	9:11	= 2		
13.	FC. Cr-va	7	0	2	5	10:20	= 2		

Campionatul de toamnă al Argentinei s'a terminat

Campion este Boca Juniors goal-getter Langara, iar încasările au atins suma de 5.380.000 lei!

In Argentina campionatul de toamnă s'a terminat.

Propriu zis, s'a sfârșit campionatul de toamnă, cu înfrângerea lui Huracan din partea lui Independiente, cu Boca Juniors în cap cu 26 puncte. Cu 25 urmează Huracan și Independiente, cu 22 Gimnasia y Esgrima. Numai cu 19 este Racing, cu 17 San Lorezno și cu 16 River Plata.

Primul în clasamentul goalgetterilor este Langara, fostul centru înaintaș al echipei naționale spaniole, cu 15 goaluri.

In întregul tur s'au încasat 1.345.000 pesos (circa 5.380.000 lei).

Alo! Alo! Străinătatea

CAMPIONATUL IN ELBEȚIA

In cadrul campionatului de football al Elveției s'au înregistrat următoarele rezultate:

Divizia Națională: Young Fellows—St. Gall 1—0; Lausanne—Grenchen 1—0; Lugano—Chaux de Fonds 4—0; Young Boys—Nordstern 4—1; Servette—Lucerne 5—1; Grasshoppers — Bienna 3—1.

Prima Divizie: Zuerich—Bruhl St. Gall 1—0; Locarno—Zugo 3—2; Basel—Bienna Brezingen 2—1; Aarau—Concordia 2—0; Berna—Birsfelden 3—2; Soletta—Frigurgo 4—2; Montreux—Forward Morges amânat; Urania—Monthey 3—2; Etoile — Dopolavoro 4—1.

LA GARMISCH 1600 DE TINERI VOR LUA PARTE LA CONCURSURILE DE SPORTURI DE IARNA ALE ORGANIZAȚIEI HITLER J.

Berlin, 9. — **Al 6-lea campionat de sporturi de iarnă al organizației Hitler Jugend se va desfășura la Garmisch Partenkirschen între 23 Februarie și 2 Martie 1941.**

La aceste concursuri vor lua parte 1600 de concurenți și concurente.

ASTAZI in Europa

BOEMIA-MORAVIA

Sparta—Pardubce.
Slavia—Bohemians.
S. K. Pilsen—Vict. Zizkov.
Zidenice—Vict. Pilsen.
Kladno—S. K. Lieben.

ITALIA

Divizia A

Napoli—Bologna.
Novara—Genova.
Diubrosiana—Juventus.
Livorno—Lazio.
Triestina—Fiorentina.
Roma—Milano.
Torino—Bari.
Atalanta—Venezia.

Divizia B

Padova—Vicenza.
Fanfulla—Brescia.
Savona—Anconitana.
Siena—Reggiana.
Spezia—Udinese.
Verona—Lucchese.
Modena—Pisa.
Macerata—Pro Vercelli.
Liguria— Alessandria.

Rezerve

Genova—Atalanta.
Ambrosiana—Lazio.
Fiorentina—Juventus.
Torino—Milano.
Roma—Novara.
Bologna—Napoli.

OSTMARK

Vienna—Admira.
Austria—F. C. Wien.
Wacker—W. S. C.
Linzer—Grazer.

ARDEALUL CEDAT

C. A. O.—C. S. Satu Mare.
C. A. K—C. S Baia Mare.

GERMANIA

Semifinalele Cupei Tschammer

Dresdner S. C.—Rapid.
Fortuna—1. F. C. Nürnberg.

JUGOSLAVIA

Liga sârbă

Beogradski—Gradjanski.
Jugoslavia—Bata.
Zs. A. K.—Jedinstvo.
Slavia—B. A. S. K.
Jugoslavia (Jabuke)—Voivodina.

Liga croată

H. A. S. K.—Slavia (V.).
Concordia—Jelezniciar.
S. A. S. K.—Gradjanski.
Halduk—Split.
Bacica—Slavia (O.).

Succesorul lui Armstrong

FRITZIE ZIVIC,

noul campion al lumii de categorie welter

Titlul lumii la categoria semimijlocie are un nou deținător, în persoana americanului Peter Zwick, cunoscut în cercurile pugilistice mondiale sub numele de Fritzie Zivic. Noul campion a reușit să deposedeze de titlu pe faimosul Henry Armstrong care i-a cedat la puncte, după un match memorabil. De remarcat că negrul din anul 1937 nu suferise, până la întâlnirea cu Zivic, decât o singură înfrângere, din peste 60 matchuri.

Succesorul lui Armstrong este un pugilist cu multă experiență, un adevărat vulpoi al ringului practicând această profesie de peste 16 ani.

La 6 Septembrie 1927, la New-York, a fost al doilea boxeur american, care fusese desemnat de organizatori să înfrunte pe francezul Kid Francis. După un match aprig disputat, Fritzie Zivic a terminat la egalitate cu campionul francez, performanță pe care nu a reușit-o decât încă un advensar, din 22 partide disputate de celebrul Kid Francis peste ocean.

Printre rezultatele bune realizate de noul campion semimijlociu al lumii, se enumără înfrângerea lui Tony Canzoneri, fost campion mondial de categoria ușoară și knock-out-ul în prima repriză administrat lui Billy Cellebron, un pugilist tânăr cu un renume bine stabilit.

In anul 1936, Fritzie Zivic, — ca mulți alți pugiliști americani, — a trecut în Anglia, unde deși debitase victorios, învingând la puncte pe Bono Rees, nu a făcut impresie organizatorilor britanici și a fost nevoit să se întoarcă în America, fără să mai ia parte la altă reuniune.

Printre învingătorii săi se numără italienii Anadeto Locatelli și Enrico Venturi, foști campioni europeni, cari au victorii la activul lor și asupra lui Gheorghe Covaci.

Deasemeni Milică Teodorescu a pierdut recent la puncte în fața lui Zivic.

Noul campion este un pugilist valoros, nu însă de talia lui Armstrong.

Fritzie Zivic are meritul de a fi cucerit trofeul suprem la 34 ani ceea ce constitue o raritate în box.

Un nou adversar pentru Joe Louis

(Urmare din pag. I-a)

titlului suprem și ultimul învingător al lui Tony Galento.

Dar, proectul organizării unui match Baer-Louis nu a avut darul să entuziasmeze pe americani, cari au primit cu surâsul pe buze vestea acestei întâlniri și disputa proectată pentru toamna aceasta a rămas în starea inițială.

Ali McCoy.

Acum însă, organizatorii au găsit un alt adversar pentru fenomenalul negru. Este vorba de tânărul greu Ali McCoy, care deși are la activul său o serie de victorii înainte de limită asupra unor adversari consacrați, nu se poate spune dacă el egalează clasa campionului mondial.

Cu toate acestea, matchul a fost angajat și se va disputa în ziua de 16 Decembrie la Boston.

Clasamentul jucătorilor de tennis din Spania

Madrid, 9. — Federația spaniolă de tennis și-a întocmit clasamentul jucătoarelor și jucătorilor de tennis pe anul sportiv 1940—1941.

Ordinea în care sunt clasați jucătorii este următoarea:

Domni:

1. Juan Manuel Blanc.
2. Charles și P. Castella
4. Olozaer.
5. A. Boter, F. Conder, J. Garriger Nogues.
8. Juanico și A. Sola.
10. De la Huerta

Doamne:

1. Lily Alvarez.
2. Pepa de Chavarri
3. D-na de Davila și Belly Maier.
5. Mercedes Shaw.
6. Ruth Kammann, Gertrud Losse și Lolita Rife.

DIRECTORATUL FOOTBALLULUI

INȘTIINȚARE

Toți legionarii cari au practicat footballul sau cari au fost sub ori ce formă sprijinitori sau conducători de grupări, precum și toți acei pe cari îi interesează buna organizare a footballului, sunt rugați în interesul acestei organizări, pentru crearea unui organism de activitate și de control intens pe întreaga țară, să anunțe Directoratul Footballului, str. Batiștei nr. 33, București, arătând: localitatea, numele, adresa, profesiunea, vârsta, data intrării în Legiune și recomandarea șefului legionar al județului sau garnizoanei.

Directorul Footballului
VALERIU NEGULESCU

Nel Tarleton și-a conservat titlul

La Liverpool, Nel Tarleton, campionul Angliei la categoria până și-a conservat titlul învingând la puncte, în 15 reprize, pe challengerul său Tom Smith.

Editura Societății Anonime „Universul". Bucuresti Str. Brezoianu No. 23—25 — România

BIBLIOTECA CENTRALĂ a „ASOCIAȚIUNII"

Taxa poștală plătită în numerar conform aprobării dir. generale p. t. nr. 24.464/938

2 LEI

UNIVERSUL

8 PAGINI

311-1940

Redacția și Administrația: Palatul „UNIVERSUL" str. Brezoianu 23—25. Telefon Centrala 3.30.10; Redacția 5.72.81 Redactor responsabil EUGEN DUMITRESCU

Proprietar: „Universul", S. A. Adm.-delegat: STELIAN POPESCU Înscris sub No. 167, Trib. Ilfov

Nr. 311. — Anul III — BUCUREȘTI. — Marți 12 Noembrie 1940

ABONAMENTE: Pentru grupări sportive 1000 lei anual

1 an LEI 500
6 luni LEI 270
3 luni LEI 150

„No. 8": etapa în care învinșii au marcat un singur goal

Sportul Studențesc a învins Ripensia și astfel lupta pentru titlu a devenit o afacere strict Bucureșteană...

Cele patru echipe din Capitală au câștigat ușor și sunt în fruntea clasamentului!

F. C. Ploești a invins echipa de „suspendați" a Gloriei

Etapa aceasta a fost dominată, desigur, de victoria, de categorica victorie realizată de Sportul Studențesc la Timișoara.

După penibilul match cu Gloria, la București, universitarii s'au regăsit și au învins net pe Ripensia, care a ieșit astfel în mod definitiv din cursa pentru primul loc.

Victoria de la Timișoara a avut însă o consecință de cea mai mare importanță.

Sportul Studențesc a devenit „urmăritorul oficial" al Unirii Tricolor — și nu este deloc exclus ca soluția acestui duel pasionant să fie dată numai de matchul dintre cei doi adversari.

Rapid și Venus au câștigat ușor. Victoria Venusului este cu atât mai semnificativă cu cât bucureștenii au câștigat cu o echipă fără David, Sfera, Feraru, Bandrabura și Ploeșteanu.

Al patrulea bucureștean, leaderul Unirea Tricolor a câștigat greu la Brăila.

Aceste performanțe au adus în fruntea clasamentului pe cele patru echipe bucureștene.

Lupta pentru titlu a devenit așa dar o afacere strict bucureșteană; într'adevăr „șefia de toamnă", o vor determina „cei patru".

*

După etapa de ieri clasamentul are trei etaje.

Primul este al „Capitalei". Secundul e împărțit și locuit în bună vecinătate de Ripensia, Mica și U. D. R.

Al treilea este periculos și are nu mai puțin decât șease locatari.

Iată; această caracteristică a campionatului este tot atât de interesantă ca și aceea „bucureșteană" a lui.

Lupta pentru desemnarea celor patru condamnați la retrogradare este tot atât de încordată ca și aceea pentru titlu.

Victoria la limită isbutită de Ploești asupra Gloriei (Arad) a complicat lupta dar nu a isbutit să fie semnificativă pentru ploeșteni. Gloria a pierdut cu 0:1 dar a avut trei jucători suspendați.

In celelalte matchuri e de remarcat că „U", Craiova și Brăila nu au marcat nici un goal.

Explicația este una singură pentru toate trei: nu au atacuri eficace.

*

In linii mari o etapă mai mult sau mai puțin normală. Afară de înfrângerea Ripensiei toate celelalte rezultate au fost așteptate. A surprins poate numai aritmetica scorului.

ETAPA Nr. 8

BUCUREȘTI:
Venus-„U" 2:0 (2:)
Rapid-Craiova 5:0 (1:0)

BRAILA:
Unirea Tr.-Brăila 2:0 (2:0)

PLOEȘTI:
Ploești-Gloria 1:0 (1:0)

TIMIȘOARA:
Sportul St. Ripensia 3:1 (2:0

GALAȚI:
Gloria CFR.-UDR., amânat

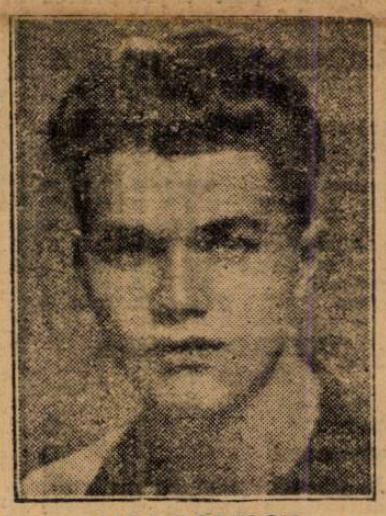

GICA POPESCU

1.	Unirea Tr.	9	8	0	1	23: 7=16
2.	Sportul St.	8	6	0	2	25:15=12
3.	Venus	8	5	2	1	26: 9=12
4.	Rapid	8	5	1	2	27:15=11
5.	Mica	8	5	0	3	21:15=10
6.	Ripensia	8	4	2	2	21:11=10
7.	UDR	7	2	3	2	18:14= 7
8.	Gloria	8	2	2	4	11:18= 6
9.	Glor. CFR.	6	1	2	3	8:13= 4
10.	Ploești	8	2	0	6	8:30= 4
11.	Brăila	8	1	0	7	6:38= 2
12.	„U"	5	1	0	4	9:13= 2
13.	Craiova	8	0	2	6	10:25= 2

ETAPA Nr. 9

BUCUREȘTI:
Sportul St.-Venus
Unirea Tr.-UDR.

SIBIU:
„U"-Ripensia.

CRAIOVA
Craiova-Ploești

BRAILA:
Brăila-Rapid

BRAD:
Mica-Gloria CFR

Bandrabura rănit în cutremurul de ieri

O primă victimă printre sportivii din București: Bandrabura.

La matchul de ieri Venus—„U", mijlocașul dreapta al negrilor a lipsit și s'a aflat apoi că a fost rănit de o cărămidă, care i-a căzut în cap.

Din fericire, rana nu este deloc gravă. Bandrabura a fost pansat și lăsat apoi în libertate.

Dresdner S.C. și 1 F.C. Nurnberg s'au calificat pentru finala „Cupei Tschammer"

Berlin, 10 (serviciul nostru special). — Semifinalele „Cupei Tschammer und Osten", cari s'au disputat azi la Dresda și Düsseldorf, au dat următoarele rezultate:

DRESDA: Dresdner S.C.—Rapid (Viena) 3:1.

DUSSELDORF: 1. F. C. Nürnberg-Fortuna 1:0.

In urma acestor rezultate finala „Cupei Tschammer" se va disputa la 1 Decembrie pe stadionul olimpic din Berlin între 1. F. C. Nürnberg și Dresdner S. C.

Din cauza cutremurului care s'a produs Duminică dimineață, o parte din corespondenții noștri — din păcate tocmai din orașele unde s'au disputat jocuri pentru divizia națională B— nu ne-au putut comunica rezultatele matchurilor de eri. Firele telefonice cu unele regiuni s'au deranjat. Rezultatele le vom publica pe măsură ce ne vor sosi.

Campionatul Jugoslaviei

In liga croată, eri s'a terminat turul, iar în liga sârbă a inceput returul

Belgrad, 10 (Serviciul nostru special). — Astăzi a inceput returul campionatului ligii sârbe, în prima etapă disputându-se următoarele matchuri:

Beogradski—Gradianski 2—1

Joc mai strâns de cât s'ar fi așteptat sportivii belgrădeni. Oaspeții au jucat foarte bine opunând o rezistență mare. Punctele belgrădenilor au fost marcate de același jucător: Valjarevici.

Jugoslavia (B.) — Bata 2—0

Gazdele au câștigat pe merit prin punctele marcate de Ața Petrovici și Svetkov.

Zs. A. K. — Jedinstvo 1—0

Matchul câștigat foarte greu

Jugoslavia (Jabuke) — Voivodina 2—0

Una din surprizele zilei. Gazdele s'au prezentat în condițiuni de formă excelentă.

B. A. S. K. — Slavia (Sarajevo) 3—3

Cea mai mare surpriză a zilei, pentrucă un match nul pe terenul Slaviei echivalează cu o victorie.

Clasamentul se prezintă astfel:

Beogradski	10-6-1-3-33:10	13
Jugoslavia (B.)	10_6-1-3-21:13	13
Jugoslavia (J.)	10-4-2-4_19:21	10
Gradjanski	10_4-2-4-18:22	10
Zs. A. K.	10-4-2-4_16:25	10
Bata	10_4-1-5-16:15	9
Voivodina	10-3-2-5_18:20	9
Slavia	10_2-4-4-27:25	8
Jedinstvo	10-3-2-5_12:18	8
B. A. S. K.	10_1-4-5-13:24	6

In ligă croată, abia astăzi s'a terminat turul, din care n'a rămas de disputat decât un singur match: Gradjanski — Haiduc.

Matchurile de astăzi au dat rezultatele:

Gradjanski (Z) — S. A. S. K. 3—1.

Concordia — Jelezniciar 4—0

H.A.S.K. — Slavia (Varajdin) 1—0.

Bacika—Slavia (Osiek) 1—1

Haidyc — S. K. Split 2—1, matchul a fost întrerupt în minutul 37 din repriza doua

Clasamentul seprezintă astfel:

Concordia	9-7-2-0_37: 8	16
Gradjanski	8_6-2-0-33: 5	14
Haiduc	8-7-0-1_26: 7	14
H. A. S. K.	9_4-3-2-18:13	11
S. K. Split	9-4-0-5_13:27	8
Slavia (Osiek)	9_2-3-5-13:25	7
Slavia (Var.)	9-2-1-7_ 9:19	5
Bacika	9_1-3-5-11:25	5
Jelezniciar	9-1-3-5_11:25	5
S. A. S. K.	9_1-2-6 5:16	4

Football Football Football Football Football Football Football

CARMEN a câștigat ușor
derbyul districtual
S.T.B. a suferit o înfrângere neașteptată

Timpul nefavorabil a făcut ca etapa campionatului districtual să nu se bucure de importanța ce i se acordase.

Multe grupări au forfaitat iar alte jocuri au fost amânate.

Derbyul categoriei I-a, seria III-a, dintre Carmen și Leonida s'a terminat cu o ușoară victorie a Carmen-ului.

Celălalt match important dintre C. F. R. B. T. și P. T. T. s'a terminat nedecis.

Tot în categoria II-a, Pebe a obținut o nouă victorie, consolidându-și poziția de leader.

CATEGORIA I-a
Seria I-a

Mon. Oficial 3
Luceafărul 0

Matchul a ținut doar 45 minute și a fost o parodie. Pe lângă faptul că întâlnirea (atât cât s'a disputat) s'a desfășurat pe noroi, Luceafărul a prezentat o formație pestriță și compusă doar din 9 oameni, cari au părăsit pe rând terenul. Astfel în repriza doua, prezentându-se doar 6 jucători, arbitrul n'a avut altceva decât să constate retragerea de pe teren a gazdelor și în consecință Monitorul a câștigat cu 3—0.

Invingătorii au condus cu 2—0 prin punctele marcate de Baneș II și Ion.

Invingătorii au prezentat următoarea formație:

Pleșa, Buri, Misa, Teodorescu, Farcaș, Ionescu Ciupi, Titi Niculescu, Baneș II, Andreescu, Popescu Ion, Mitică.

Colțea 14
Gloria 0

Colțea, în mare revenire de formă, a surclasat de data aceasta pe Gloria, care n'a contat.

Matchul n'a avut istoric, deoarece învingătorii au jucat la o poartă, sau mai bine zis s'au antrenat la o poartă. Scorul de 14—0 este real.

Punctele au fost înscrise de Barbu (5), Sandu (2), Popescu (3), Tăbăcaru (3), și Bădulescu.

CLASAMENTUL CAT. I-a
Seria I-a

A. S. Distribuția	7	5	2	0	20: 7	12
M. Oficial	7	4	2	1	20:12	10
A.S.C.A.M.	7	4	0	3	21:13	8
A.C.S.A.	7	3	2	2	17:14	8
Colțea	7	3	1	3	25:13	7
Luceafărul	7	3	0	4	11:21	6
Universul	7	1	2	4	11:16	4
Gloria	7	0	1	6	5:34	1

CATEGORIA I-a
Seria II-a

Metalloglobus 2
S. T. B. 1

Tramvaiștii au înregistrat o neașteptată înfrângere pe terenul Ind. Plușului.

Intâlnind un adversar agresiv n'a putut decât să cedeze la limită.

Victoria este meritată pe deplin.

CLASAMENTUL CAT. I-a
Seria II-a

Socec Lafayette	5	5	0	0	39: 6	10
S. T. B.	6	5	0	1	19: 6	10
Metalloglobus	7	4	1	2	26:10	9
Vergu	7	4	1	2	28:15	9
Ciclop	7	2	2	3	29:23	6
Av. Sportiv	7	2	0	5	21:37	4
Adesgo	6	1	1	4	8:38	3
A. G. E. R.	7	0	1	6	6:41	1

Carmen 4
Leonida 0

Derby-ul catgoriei I-a, seria III-a disputat între Carmen și Leonida, s'a terminat cu o frumoasă și meritată victorie a Carmen-ului.

Echipa d-lui Ionel Mociorniță s'a prezentat în cele mai bune condițiuni, dominându-și net adversarul.

Leonida, deși părea că este o echipă periculoasă, n'a arătat nimic în fața Carmen-ului.

Cele patru puncte au fost înscrise de Ionel Mociorniță și Tuerk.

In urma acestei frumoase performanțe, Carmen a trecut în locul prim al clasamentului, unde va rămâne cu autoritate.

Incontestabil că tot Carmen rămâne cea mai bună formație districtuală.

S. E. T. 3
Militari 1

Militari a fost învins chiar pe terenul propriu de puternica formație a S.E.T.-ului.

Matchul a fost oarecum strâns, însă agresivitatea aviatorilor și-a spus cuvântul.

Cele trei puncte ale învingătorilor au fost marcate de Mocanu (2) și Coman.

Unicul goal al gazdelor a fost înscris de Gică Alexandrescu.

Militarii s'au resimțit din cauza terenului impracticabil și a lipsei a trei titulari.

CLASAMENTUL CAT. I-a
Seria III-a

Carmen	5	5	0	0	30: 5	10
Leonida	7	4	2	1	18:10	10
Viforul Dacia	7	4	0	3	26:18	8
Ind. Iutei	7	3	1	3	19:13	7
S. E. T.	7	3	1	3	16:16	7
Militari	6	3	0	3	16:16	6
Metropola	6	1	0	5	8:30	2
Arsenal	7	1	0	6	10:35	2

CATEGORIA II-a
Seria I-a

Pebe 2
Capitala 0

Jocul a început într'un tempo rapid, cu tot terenul care este în parte desfundat. Cu toată superioritatea arătată, Pebe nu poate marca, ratând ocazii clare, din cauza ghinionului și a apărării adverse care se apără cu îndârjire; prima repriză se termină albă.

In repriza a doua Pebe intră decis să câștige cele două puncte atât de prețioase și reușește datorită lui Bibi care marchează în minutul 60.

In minutul 72 își asigură definitiv avantajul marcând al doilea goal prin Dumitrașcu care trage o lovitură liberă dela 20 m. A fost un goal care cu mai multă atenție ar fi putut să fie apărat.

Pebe domină, dar până la urmă nu mai reușește să înscrie.

PEBE: Naghi, Dumitrașcu, Florea, Stancu, Sotirescu, Petrescu, Sindelar, Bibi, Teodorescu, Săndulescu, Vasile.

IMP. CAPITALEI: Ene, Crăciunescu, Negoescu, Simion, Dracu, Teodorescu, Gheorghe, Dumitru, Preda, Sandu, Paraschiv.

Generala
Colentina forfait

Colentina a forfaitat în matchul cu Generala, astfel că aceștia au câștigat cu 3—0.

CATEGORIA II-a
Seria II-a

Sp. Muncitoresc 8
Zburătorii 0

Chiar din primul minut Milică reușește să înscrie primul punct. Scorul nu se mărește până în minutul 30. Acelaș Milică luând o mingie pe cont propriu dela centru înscrie al doilea punct. Până la sfârșitul reprizei Sportul Muncitoresc reușește să înscrie încă două puncte prin Petruș și Ciuraru. După care Muncitorii mai înscriu în 15 minute 4 puncte prin Milică 3 și Niculae.

La situația de 8-0 Zburătorii au un penalty care este apărat în ultimul moment de Secheli.

S'au remarcat dela învingători Milică care a fost cel mai bun după teren, Secheli și Petruș, iar dela învinși Georgescu.

SPORTUL MUNCITORESC: Secheli; Floricâ, Ștefănescu; Munteanu, Ciuraru, Niculae; Marinescu, Tolan, Milică, Nicu, Petruș.

ZBURATORII: Ionescu; Mehterian, Manole; Ionescu, Georgescu, Negulescu, Tomoi, Georgescu

Sănătatea 7
Laromet 4

Partida dintre Sănătatea și Laromet s'a terminat cu victoria Sănătății.

Prima repriză învingătorii au fost superiori marcând de patru ori.

In al doilea mi-temps, Laromet și revine și reduce scorul la 4-3. Lupta devine foarte animată și Sănătatea reușește să pecetluiască scorul de 7-4.

De remarcat că Laromet a jucat fără trei titulari cari sunt Wetzer II, Chiriței și Iliescu.

In urma acestei victorii Sănătatea este leaderul seriei.

P. T. T. 3
C.F.R.B.T. 3

Dela început P.T.T. se intalează în careul advers și chiar în minutul 7 reușește să înscrie primul punct prin Săndulescu care a profitat de o greșală a fundașilor adverși. Incurajați de acest punct P.T.T. atacă încontinuu și numai după 5 minute reușesc să înscrie al doilea punct prin acelaș Săndulescu care a fost cel mai bun după teren.

La situația de 2-0 C.F.R.B.T. reușesc să reducă handicapul prin Leonida care a înscris de aproape ca numai după 10 minute tot Leonida să egaleze. Ultimul punct al P.T.T. este înscris de Hirsch. C.F.R.B.T. a egalat prin Ionescu. In repriza doua P.T.T. are majoritatea acțiunilor dar nu pot înscrie nimic din cauza ghinionului trăgând câteva bare.

P.T.T. a prezentat următoarea formație: Slăvescu; Stănescu, Olaru; Săndulescu, Bujoreanu, Puscașu; Pipa, Russe, Hirschi, Crăciunescu, Rudy.

Garajele Mihăescu
Național forfait

Garajele Mihăescu au câștigat două puncte prin neprezentarea adversarului.

CLASAMENTUL CAT. II
Seria II-a

Sănătatea	9	7	1	1	36:12	15
Standard	9	6	2	1	22: 7	14
P. T. T.	8	6	1	1	21: 8	13
Laromet	9	5	0	4	25:19	10
C. F. R. B. T.	8	4	2	2	25:11	10
F. C. Național	10	4	2	4	19:27	10
Sp. Muncitoresc	7	5	0	2	20:12	10
Garaj Mihăescu	9	3	1	5	13:26	7
Sburătorii	9	3	1	5	15:27	7
Orfeus	18	0	0	18	9:53	0

CATEGORIA III-a
Seria I-a

Phenix 6
Cotroceni 0

In prima repriză Phenix nu a putut înscrie decât două puncte prin Tutu. După pauză Cotroceni fiind obosiți de eforturile depuse în prima repriză cedează treptat, treptat terenul permițând adversarilor să mai înscrie patru puncte prin Savu 2 și Constantinescu.

S'au remarcat dela învingători Savu, Tutu și Croitoru, iar dela învinși Ceaușu.

Invingătorii au prezentat următoarea formație. Croitoru, Gali, Pârșu, Stăncescu I, Brașoveanu, Mustață, Constantinescu, Spadă, Tutu, Stăncescu II, Savu.

Vult. de Mare 2
E. F. A. 2

Jocul decurge în mod egal până'n minutul 25 când Deradurian reușește să înscrie primul punct pentru E. F. A. Incurajați de acest punct Armeni atacă dar Vult. de Mare nu se lasă intimidați și în minutul 35 reușește să egaleze prin Eugen ca nu mai după cinci minute tot el să pecetluiasă scorul reprizei.

După pauză Armenii intră decișî să reducă handicapul și în minutul 70 reușesc să egaleze prin Crișerian.

S'au remarcat de la Vult. de Mare Vulcan și Ionescu iar dela Armeni Duadurian și Nișanian.

Izvorul Nou
Energia forfait

Izvorul Nou a câștigat cu 3-0 prin neprezentarea adversarului.

Dacia
Pantelimon forfait

Și Pantelimon a forfaitat în jocul cu Dacia.

CATEGORIA III-a
Seria II-a

Bolangii Plușului 5
Vulturii Carpaților 0

Boiagi Plușului și-au învins adversarul cu 5-0

Dreptatea
Crișul forfait

Crișul a pierdut două puncte prin neprezentarea adversarului.

Din cauza terenurilor impracticabile au fost amânate următoarele jocuri:

Adesgo-Socec
Dacia Tr.-Stăruința
Victoria-I. N. A.
L. P. N.-Comro
Dâmbovița-Sp Românesc.

Din lumea cluburilor mici

Pe terenul „Velodrom" s'a jucat Vineri 8 Noemb., în cadrul campionatului neafiliatelor matchul de mai sus.

Europa cu o echipă remaniată, desfășurând un joc technic, cu incursiuni precise la om, a învins noua echipă „Fortuna" care era la un pas de egalare, însă jucătorii fiind lipsiți de suflu și încă nerutinați, au pierdut terenul, permițând Europei să înscrie prin Traian 3, Uș 1 și Dorel 1.

Europa a avut cei mai buni oameni în Traian, Willy și Dorel.

EUROPA: Ștefan, Tanzer, Ciocoi, Stan, Ionel, Willy, Titilici, Uș, Dorel, Sandu, Traian.

SPECTACOLE SAPTAMANALE

Teatre

OPERA ROMÂ: matineu: Noaptea Sf. Gheorghe; seara: Traviata.

NAȚIONAL: matineu: M-me Sans Gêne; seara: Icarii de pe Argeș.

STUDIO V. ALECSANDRI: matineu: Capul de rățoi; seara: Ia seama Giacomo.

SARINDAR matineu și seara: Flacăra sfântă.

COMEDIA: matineu și seara: Tâlharii.

REGINA MARIA: matineu și seara: Papa se lustruește.

LIGA CULTURALĂ: matineu și seara: Lipitorile satului.

LUPTA ȘI LUMINA: matineu: Lie-Viorie; seara: soacra și nora.

CĂRĂBUȘ (Savoy): matineu și seara: Curaj, Tănase.

ALHAMBRA: matineu și seara: Târgul sărutatului.

Cinematografe

TEATRUL ION VASILESCU: matineu și seara: Suflet condriu de papugiu.

C.M.L. (fost Scala): Condottieri, jurnal italian și jurnal U.F.R.

ARO: Cetatea tăcerii și Jurnal nou.

CAPITOL: Infernul Deșertului și jurnal.

FEMINA: Primul bal.

ARPA: Geronimo și jurnal.

PALAS BULEVARD: Noaptea amintirilor, Groază în Changhai.

AXA (fost Regal): La răscruce de vânturi și jurnal.

ROXY: Pygmalyon: Jurnal Ufa.

BITOLIA (Palatul Sindicatului ziariștilor: Nu sunt criminal și Trebue să mă iubești.

ELYSÉ: Strada 42 și revista Jubileul Gândăcel.

FRANKLIN: Războiul Fulger din Norvegia, Olanda, Belgia și Franța și Cavalcada fantastică.

FORUM: Lanțuri sfărâmate și Insula Emigranților.

OMNIA: Femei, Ingeri cu fețe murdare și Trupa de reviste Titi Mihăilescu.

BIZANTIN (Bd. Elisabeta 2): Brigada Nordului și Omul cu masca de fier.

AIDA: S'au cunoscut și s'au iubit și Viața e un joc.

AMERICAN: Cei 4 cavaleri și Balalaica.

BARCELONA: Comoara din Insula Piraților (Opera completă).

CARMEN: Razia și Frivola D-șoara Brent.

COTROCENI: Beau Geste, Fete de măritat și Jurnal U. F. A.

DICHIU: Mezalianța și Ultima aventură a lui Sherlock Holmes.

DACIA: Pericolul Roșu și Dansul vieții.

DIANA: Plăcerea nebunilor, Ucigașul din Oregon și artiști.

EDISON: Pantera neagră (operă completă) și Filmul în relief.

FLORIDA: Ingeri cu fețe murdare și Alo Janine.

GRAND: Shirley Temple în Vestul sălbatic și Fugara.

ILEANA: Agentul G intră în acțiune și Dincolo de ziduri.

IZBANDA: Stânca de Mărgean și Totul pentru dragoste.

LIZIANU: Bengali, Oameni fără nume și Ansamblu de artiști Georgescu Iași.

LIA: Salt mortal și Aproape de Cer.

LUCIFER: Se lasă noaptea și Tigrul din Arizona.

LILLY: La capătul pământului și Nopți de groază din Hong-Kong.

MARCONI: Noaptea nopților, Eu sunt Sebastian Ott și Trupă de reviste M. Bejan.

MARNA: Cei 4 cavaleri (Cabarat) o fată căzută din Cer și Trupa de Reviste Titi Mihăilescu.

MODEL: Jungla morții și D. III. 88. Camarazi de zbor.

NERO: Casa de corecție și Prezicător fără voe.

NONI: Nu sunt criminal și Stan și Bran „Aviatori".

ODEON: Elizabeth și Essex și Când femeia spune nu.

PELEȘ: Războiul Fulger și Frivola D-ră Breut.

PARIS: Paradisul Vagabonzilor și Șarlatanul.

PACHE: Amenințări și Andy Hardy milionar.

REX: D-l Topper divorțează și Secretul.

SPLENDID: Geniala travestire și Regele Valsului.

TOMIS: Elizabeth și Essex și D-l și D-na Detectiv.

UNIC: Saltul mortal și Aproape de cer.

UNION: Pacific și Stan și Bran în Eroi fără voe.

UNIREA: Amanda și Diavolii aierului.

VOLGA: Câștigătorul Derbiului și Melodia iubirii.

VOLTA BUZEȘTI: Steaua din Rio și Agentul G intră în acțiune. Jurnal de război.

VENUS: Viena-Petrograd, Aventurile lui Tom Sayyev și Jurnal.

VERGU (Șos. Mihai Brăvu 72): Brigada Nordului; Insula Ocnașilor.

Football Football Football Football

Intr'un joc închis, greoiu

UNIVERSITATEA a jucat bine în câmp, VENUS a shotat mai bine

Rezultatul: 2—0 (2—0) pentru „negrii"

Oaspeții au ratat un penalty prin Coracu, dar Dumitraș nu a pierdut ocazia de a „scoate" pe Ionescu-Grum și Negrescu

N'a fost prea frumos matchul Venus-Universitatea.

Din contră.

Se poate spune că a fost — în general — un joc „minor" greoiu, închis, deși „U" a jucat destul de plăcut în câmp, joc desfășurat într'un cadru asemănător: timp ploios, vânt rece, tribune goale (spectatorii, cei vreo câteva sute, câți au reușit să pătrundă în arenă—spectacolele au fost interzise eri — s'au adăpostit sub tribune).

Și toată lumea a contribuit — în măsură mai mică sau mai mare — la acest spectacol. Inclusiv jucătorii, care au întrecut chiar așteptările.

A învins Venus, cu 2-0 (2-0), și nimic nu putea schimba acest rezultat. Mai precis, victoria nu putea reveni altei echipe decât celei bucureștene.

Este o afirmație care se bazează absolut pe fizionomia jocului. Și aici vom face o parantezc: o dominare nu dă dreptul unei echipe să pretindă victoria ,dacă — în acelaș timp — nu face și dovada unei ofensive eficace.

Venus nu a dominat eri prea mult. In orice caz, mai puțin decât Universitatea.

Dar — pentrucă este un dar— în timp ce oaspeții s'au mulțumit cu o dominare sterilă, sau n'au putut, n'au știut să dea acestei dominări o finalitate, care în footbal se chiamă shot la poartă și hotărâre în preajma careului, Venus a jucat după formula clasică: drumul cel mai scurt spre poartă. Odată ajunși aici, fiecare venusist a tras — prost sau bine, nu interesează — și din atâtea șuturi au ieșit cele două goaluri marcate de Petea și Ionescu Vasile-Gabor.

Venusiștii au arătat multă decizie în fața porții și cu asta au stabilit o diferență certă între ei și universitari, diferență care echivalează cu 2-0 (scorul însă, putea fi și altul ,dar tot în favoarea Venusului: 2-1, 3-2).

*

Venus a muncit pentru victorie, prea mult chiar și aceasta nu atât pentrucă adversarul era greu, cât mai ales pentru faptul că avea în echipă cinci rezerve: Budan, Ionescu-Crum, Cearughin, Popescu Mircea și Ionescu Vasile-Gabor Care, dacă nu au corespuns toți, — în orice caz au ingreunat sarcina colegilor lor, care — de multe ori — au trebuit să muncească fiecare pentru doi.

*

Desigur, cel mai bun compartiment — poate chiar și de pe teren, la jocul de eri — a fost trioul Budan-Ionescu Crum-Negrescu, din care ultimul — ca și în partidele precedente — s'a detașat.

Fundașii, masivi, rapizi și agresivi, au părut prea duri și de aici s'a ajuns — spre sfârșitul matchului la degenerarea jocului. Dar despre aceasta și despre vinovați, vorbim mai jos.

★

Din linia de balfi nu vedem pe cine am putea remarca. In orice caz, Popescu Mircea a fost „gaura" prin care tripleta universitară și-a făcut loc cât se poate mai comod. Iar Lupaș a fost mai bun ca Cearughin, fără să strălucească însă.

In atac ne-a plăcut mult, foarte mult micul Ionescu Vasile-Gabor care s'a încadrat perfect în linia titularilor, la înălțimea cărora s'a situat. Păcat însă, că-i prea mic de statură.

Și așa însă, a fost superior lui Ene — acesta mai bine ca'n jocul de Vineri — și Iordache.

Petea a fost al doilea atacant foarte bun, sobru ca 'ntotdeauna și realizator. Humis a jucat inegal, după cum era cazul să se ferească sau nu. A ratat câteva ocazii bune de marcat.

*

Universitatea a opus o echipă care a muncit enorm de mult, care a dominat insistent în repriza secundă ,când a avut inițiativa jocului. A fost chiar superioară în câmp; dar...

...Universitatea a avut un mare defect: combină prea mult în dauna șutului. Nu știm dacă atacanții au tras 10 șuturi bune în matchul de eri. Firește, universitarii au tras mai mult, dar de cele mai multe ori copilărește, ridicol.

Hotărâre, șut la poartă, simțul speculației, iată ce a lipsit eri echipei studențești. Și fără ele nu putea câștiga. cum n'a câștigat. Putea juca chiar încă 90 de minute și tot nu marca.

Atacul par'că voia să intre cu balonul în poartă, ceea ce nu prea merge atunci când ai în fața o apărare imediată ca a Venusului.

*

In general însă, echipa Universității — tânără și plină de elan și agresivitate — a reușit un joc destul de frumos, atât cât i-au permis calitățile de mai sus și jucătorii talentați — câțiva — pe care-i are.

Dar nu numai ea, ci și jocul însuși nu a reamintit deloc Divizia A, în cadrul căreia se desfășura.

Aceasta-i adevărul. Pentru spectatorul care a intrat în arena în timpul matchului, prima impresie a fost că asistă la un joc divizionar B sau așa ceva.

*

Ne-au plăcut destul de mult fundașii: Adoc și Medrea III (acesta din urmă a abuzat de „intrări" nepermise, direct brutale), Sângiorzan, Medrea III, Dumitraș — un jucător care și-a pierdut orice simpatie din cauza a două brutalități — și Coracu, care însă, joacă prea încrezut, deci individual și de folos minim pentru echipă. A jucat în chip de vedetă și din această cauză Universitatea a pierdut câteva bune ocazii de marcare.

Boros. Chirilă și Maghiaru sa-și făcători, frații Țăranu prea modești.

*

Spuneam mai sus că jocul a fost prea închis, greoiu și motivăm acum: pentrucă s'a jucat sub așteptări și pentrucă, în repriza doua, spiritele s'au încins și dela câteva ciocniri mult prea dure și voluntare pentru a fi în cadrul sportivității s'a ajuns la degenerare. Dumitraș — un jucător bun, dealtfel — a foultat în mod ordinar pe Ionescu Crum (min. 78) și apoi pe Negrescu (min. 82) și din acest moment a fost greu să se furnizeze un joc calm, sportiv. Pe de altă parte, matchul a devenit „sonor" prin câteva, ba chiar foarte multe pitorești înjurături, la care — surprinzător, nu? — Negrescu a contribuit cu larghețe.

Mărturisim sincer: ne-a impresionat neplăcut scena al cărei actor principal a fost Negrescu. Pentrucă l-am fi dorit pe fundașul venusist un element disciplinat și cu stăpânire de sine, așa cum a fost, și nu ca un jucător din categoriile inferioare care se ia la ceartă cu spectatorii și supremul argument este... înjurătura.

Are dreptate Negrescu să se plângă de spectatori, dar ar fi putut să nu se coboare la nivelul acestor fanatici, pentrucă așa era demn. N'a făcut-o însă și credem că el este primul care regretă.

★

...Dar a fost penalty?

Căci uitasem să notăm că în prima repriză, în min. 44, când Venus conducea cu 2-0, sibienii au beneficiat de 11 m pe care Coracu l-a ratat cam naiv. Budan a apărat lovitura anemică.

Pentrucă nu am văzut bine faza care a dus la penalty, ne-am adresat d-lui Tonny Irimescu, arbitrul jocului:

(— A fost 11 m. Negrescu aproape că l-a îmbrățișat pe atacantul universitar.

Dealtfel ,d. Irinescu a condus destul de bine. Ii reproșăm însă, că nu l-a sancționat cum se cuvenea pe interul dreapta dela Universitatea.

★

Cele două echipe au aliniat următoarele formații:

VENUS: Budan-Ionescu Crum, Negrescu - Cearughim, Popescu Mircea, Lupaș-Ene, Hurais (Ionescu Vasile), Ionescu Vasile (Humis), Petea, Iordache.

UNIVERSITATEA: Boros-Medrea II, Adoc-Maghiaru, Sângiorzan, Chirilă-Țăranu I, Dumitraș, Țăranu II, Medrea III, Coracu.

— x —

Infățișarea tinerească

poate fi obținută și poate fi păstrată.• O femeie inteligentă nu se îngrijește numai de aparență, ci din timp în timp face câte o desinfecție radicală a aparatului urinar cu Helmitol.• Deaceea vă recomandăm o cură cu Helmitol.

HELMITOL TABLETE

BAYER

sunt un produs »Bayer«

Surpriza zilei:

Sportul Studențesc - Ripensia 3—1 (2—0)

Gică Popescu a jucat centru și a marcat două goaluri

Timișoara, 10 (Prin telefon). — *Ripensia a fost învinsă de Sportul Studențesc la Timișoara! Ceeace este însă mult mai surprinzător e faptul că victoria echipei universitare e complet meritată.*

Sportul Studențesc a dominat net în prima parte a jocului și a știut să păstreze rezultatul în cea de a doua când Ripensia a fost mai periculoasă.

GICA POPESCU CENTRU ATACANT

„Cauza" principală a victoriei bucureștene este, de sigur, Gică Popescu, care a jucat centru atacant.

El a condus atacul și a fost marcatorul de goaluri al echipei.

In orice caz soluția dată atacului cu Gică Popescu în centru a fost foarte fericită.

IN MINUTUL 3 ERA 1:0

Scorul a fost deschis imediat. Până când Ripensia să se fixeze asupra tacticei, Gică Popescu a și marcat.

In minutul 3, a primit mingia pe linia de 16 metri și a shootat fulgerător.

Balonul a lovit bara și a revenit în teren. Fără să se grăbească Gică Popescu a reluat elegant cu capul și a marcat imparabil.

Goalul acesta a încurajat pe bucureșteni, cari atacă vehement.

Ripensia răspunde dar Sportul Studențesc domină.

Totuși, nu poate marca al doilea goal decât în minutul 40.

L-a înscris tot Gică Popescu, care a reluat direct o centrare a lui Popa.

SIMATOC RATEAZA UN PENALTY

In cea de a doua parte a jocului Ripensia a dominat mai mult și ar fi putut termina la egalitate dar Sportul Studențesc s'a apărat foarte bine și pe deasupra Ripensia a ratat și un penalty, în minutul 18 prin Simatoc.

In minutul 38, Covaci care a jucat inter stânga — în locul lui jucând Bindea (?) — a marcat singurul goal al Ripensiei.

Scorul final este stabilit în ultimul minut al matchului, de Mihăilescu care a marcat în urma unei acțiuni personale.

*

S'au remarcat dela învingători: Gică Popescu, Constantinescu Grecu și Mihăilescu și Simatoc, Covaci și Kotormani.

FORMAȚIILE

Cele două echipe au aliniat următoarele formații:

SPORTUL STUDENȚESC: *Mișu Constantinescu; Mitan, Befa; Bărbulescu, Drăgan, Constantinescu-Grecu; Beraru, Mihăilescu, Gică Popescu, Titi Dumitrescu, Popa.*

RIPENSIA: *Pavlovici; Oprean, Felecan I; Simatoc, Kotormani, Bindea; Lazăr, Mioc, Andreescu, Covaci, Vodă.*

F. C. PLOEȘTI a câștigat greu cu 1-0 (1-0) în fața Gloriei

Ploeștenii au contestat matchul pentrucă Gloria a utilizat jucătorii suspendați de C.C.N.

Ploești, 10 (Prin telefon). — *F. C. Ploești a câștigat greu un match, pe care l-ar fi putut câștiga ușor.*

Cei 1500 de spectatori, cari au bravat până la sfârșit ploaia și mediocritatea jocului au asistat la eforturi numeroase dar zadarnice. Jucau două echipe complet ineficace.

SINGURUL GOAL

In prima repriză a dominat echipa ploeșteană și ar fi putut marca mai multe goaluri dar atacanții au ezitat sau s'au grăbit. Nici odată n'au găsit momentul just.

Unicul punct al reprizei și al matchului a fost marcat de Dunăreanu, în minutul 21, în urma unei pase primită dela Alexandrescu.

După pauză, jocul a fost egal și Gloria ar fi putut scoate un punct.

FORMAȚIILE

Cele două echipe au jucat în următoarele formații:

PLOEȘTI: *Schramek; Hetzer, Neagu; Marienuț, Mercea, Pascaru; Covaci II, Bocșa, Alexandrescu, Pop II, Dunăreanu.*

GLORIA: *Gerold; Pintea, Batrin; Șiclovan, Mladiu, Nicola; Igna, Lupuțiu, Pop, Henegar, Mercea.*

S'au remarcat: Neagu, Marienuț și Pop dela Ploești și apărarea imediată a Gloriei.

D. Aurel Crețu a condus foarte bine.

*

Ploeștenii au contestat matchul pe motiv că Gloria a utilizat pe jucătorii Mladiu și Igna suspendați de C. C. N.

Sucitulescu și Fabian vor fi încercați săptămâna aceasta de F. C. Craiova

Primul va juca mijlocaș centru iar secundul extrem stânga

Indiscutabil, locul pe care îl ocupă în clasament F. C. Craiova, nu corespunde cu valoarea tehnică a echipei.

O serie întreagă de defecțiuni și ghinioane, explică locul ingrat.

Situația nu este însă disperată și e desigur departe de a fi pierdută. Este însă indispensabilă o întărire a echipei pentrucă după plecarea lui Nagy și Brassai, F. C. Craiova a rămas fără doi din cei mai buni jucători ai săi.

FABIAN și SUCITULESCU

Lipsa unui mijlocaș centru și a extremei stânga s'a văzut în toate matchurile jucate de craioveni.

Pentru împlinirea acestor lacune, d. Puiu Pleșa a intrat în tratative cu cei doi jucători ai Olympiei, Fabian și Sucitulescu.

Primul ar urma să joace extrem stânga iar secundul mijlocaș centru. Cei doi vor fi încercați chiar săptămâna aceasta și dacă... vor da satisfacție vor fi angajați imediat.

Este incontestabil că cei doi ar putea rezolva foarte ușor deficiența echipei craiovene.

Fabian este, desigur, cel mai bun extrem dreapta de azi, iar Sucitulescu a jucat un campionat întreg de divizie națională A, ca mijlocaș centru în echipa Unirii Tricolor.

football football football football football football football

A. S. Constanța a plătit oalele sparte de Franco Română

Juventus s'a regăsit și a câștigat cu 12-1 (6-1)

Juventus a încheiat campionatul de toamnă printr'o splendidă victorie, obținută în fața Constanței, echipă care candida serios la șefia seriei.

Scorul de 12:1 lasă să se vadă perfect valoarea echipei de pe malul Mării, care s'a prezentat în condițiuni lamentabile. Păcat — însă — că acest derbyu s'a disputat pe un timp nefavorabil și pe un teren noroios, care a contribuit în mare măsură la crearea fazelor frumoase.

Cu toate acestea, Juventus s'a afirmat din nou ca o echipă de clasă, dominându-și adversarul 90 de minute din cele 90 jucate.

JUVENTUS S'A REVANȘAT

Roș-albaștrii au pășit pe teren cu dorința să se revanșeze în urma eșecului suferit în fața Franco României. Și ne-au convins acum că n'a fost decât un simplu accident. Intr'adevăr, Juventus a jucat fără greșală, echipa având o condiție fizică inepuizabilă și în ciuda timpului și a terenului impracticabil a practicat un joc technic, de clasă înaltă.

A. S. Constanța era privit ca un adversar periculos — datorită situației din clasament — desmințindu-se însă pe teren.

Intr'adevăr, Juventus a fost net superior, însă aceasta nu e un motiv ca adversarul să nu ne arate nimic. In decursul celor 90 de minute n'am văzut decât o singură acțiune și atât. Unsprezece jucători au alergat fără rost prin băltoacele de pe teren.

Găsim că n'are rost să mai insistăm asupra unei echipe de clasă inferioară.

ȘASE GOALURI IN PRIMA REPRIZA

Bucureștenii încep ostilitățile și primul atac îi instalează în careul advers. O acțiune splendidă și Bărbulescu deschide scorul.

Cinci minute de joc sunt suficiente pentru a ne convinge de ușoara victorie a Juventusului. Și Naciu păcălește trei adversari pentru a marca pentru a doua oară. Dragomirescu și Tătar joacă la centru.

Această netă dominare ambiționează pe Flamaropol care înscrie plasat.

Berbeacă conduce impecabil atacul și reușește să ridice scorul la 5:0.

In ultimele minute ale reprizei Petrescu are mâlă de adversar și înscrie în poarta proprie. Naciu îl răzbună cu trei minute mai târziu și repriza s'a consumat.

GOALURILE CONTINUA

Juventus nu se oprește aci și jucătorii trag la o poartă.

Alfons este de nerecunoscut. Nu i se mai văd nici ochii din cap.

Bărbulescu, Berbeacă, Szika, din nou Bărbulescu, Drăgan și Naciu perforează pe rând plasa constănțenilor. Matchul s'a terminat și Juventus a rămas campion de toamnă al seriei.

RÂNDURI PENTRU JUVENTIȘTI

Despre joc ajunge, deoarece mai mult nu avem a spune.

Ne simțim însă obligați să aducem cuvinte de laudă conducerii grupării roș-albastre. Retrogradată în divizia secundă, gruparea d-lui ing. Cezar Popescu s'a regăsit. Cu o nouă formație — de data aceasta fără vedete profesioniste — tânără, înzestrată cu mare talent, Juventus poate rivaliza cu oricare din prima ligă.

Ne-a confirmat-o și ne-am convins de realitate.

Sacrificiile d-lui ing. Cezar Popescu au fost răsplătite de „unsprezece" jucători cari au înțeles totdeauna misiunea lor.

Suntem satisfăcuți că — cel puțin acum, după ani de sacrificiu — d. ing. Cezar Popescu are satisfacții morale, și va mai avea încă. Noi nu le dorim decât atât.

Să se comporte la fel și în retur, iar în viitorul campionat să se afirme și în prima divizie.

ECHIPELE

A condus d. Petrescu Haralambie, următoarele formații:

JUVENTUS: Endreffy, Tătar, Dragomirescu; Tănăsescu, Flamaropol, Petrescu; Drăgan, Szika, Berbeacă, Bărbulescu, Naciu.

CONSTANȚA: Alfons, Marinescu, Ion Ion, Anghel, Filip, Ionescu, Grigore, Oltenică, Heitz, Amărică, Andrieș.

— Șt. Ion —

Turda 4 D. V. A. 1

Teren Venus
Spectatori 60
Arbitru Oprea (Ploești)

Un timp ploios, mohorît și rece, afară de impresia deosebită a cutremurului a făcut din matchul dintre Turda și D. V. A., câștigat de primul cu 4—1 (1—0), un joc urmărit de puțini spectatori, singurii adepți înfocați ai Turdei.

Matchul a fost totuși viu disputat, și faze frumoase, desi pierdute în noroiu, au abundat.

Turda a câștigat pe merit. A concretizat puține din multele faze ce și le-a creiat, prin atacanți.

Cu toate acestea, diferența de goaluri nu reprezintă real diferența de pe teren, căci D. V. A., s'a apărat vitejește. A ratat chiar un penalty.

Formațiile s'au prezentat pe terenul dn Splaiu în următoarea ordine.

Turda: **Zamfir, Păcurică, Simionescu, Dumitrescu, Nichita, Gică Vasile, Blejan, Stancu, Niculescu II, Gică Popescu, Beldiman.**

D. V. A.: **Caraman, Ionescu, Simionescu, Drumea, Starch, Axente, Bughetti, Surugiu, Comșa, Buimustruc, Boncan.**

Dela început Turda atacă vehement, dar întâlnește rezistența terenului accidentat. Totuși reușește să marcheze, poate chiar datorită noroiului, prin Gică Popescu și Niculescu II de câte două ori. Spre sfârșitul jocului a marcat punctul de onoare Comșa. Intre timp D. V. A. a ratat un penalty, prin Ionescu, care a tras în bară.

De remarcat că ambele echipe au prezentat formații completate cu elemente foarte tinere.

S'au remarcat dela învingători Păcurică, Simionescu, Blejan și Gică Popescu, iar dela învinși Caraman, Drumea și Comșa.

B.

C. F. R.-T. Severin 4 C. F. R.-Timișoara 1

Turnul Severin, 10 (Prin telefon). — *Azi s'a disputat în localitate matchul de campionat dintre CFR-(T Severin) și CFR-(Timișoara).*

Victoria a revenit localnicilor cu 4:1.

Fără Sipoș, Rășinaru și Moldovanu

F. C. RAPID A INVINS PE F. C. CRAIOVA cu 5—0 (1—0)

Craiovenii au jucat în 10 oameni 83 minute

Cele 5 goaluri au fost marcate de Baratky (2), Bogdan (2) și Gavrilescu

Matchul vedetă al programului cuplat din Giulești dintre F. C. Rapid și F. C. Craiova a început în fața unui public foarte puțin numeros, pe un teren moale și pe ploaie.

F. C. CRAIOVA A INCEPUT CURAGIOS

Formația craioveană pe care am mai avut prilejul s'o vedem evoluând în Capitală, a confirmat și de data aceasta că este o echipă de viitor.

Facem aceste afirmații, ținând seamă de faptul că oaspeții au pierdut chiar în primele minute pe portarul lor și au fost nevoiți deci să joace în tot timpul jocului în 10 oameni, printre cari și cu un portar improvizat.

Cu toate acestea ei au rezistat în fața câștigătorului „Cupei României" până la pauză, în care interval F. C. Rapid n'a reușit să marcheze decât un singur goal.

După reluare însă, lipsa celui de al 11-lea jucător s'a făcut din ce în ce mai resimțită și în zadar au fost străduințele supraomenești ale echipierilor formației descomplectate, căci superioritatea individuală a jucătorilor bucureșteni atât din punct de vedere tehnic cât și din punct de vedere tactic, și-a spus cuvântul până în cele din urmă.

RAPID A JUCAT FARA SIPOȘ, RAȘINARU ȘI MOLDOVANU

Echipa feroviară s'a prezentat fără trei tituiari.

Dintre cei cari au figurat în echipa care a câștigat Vineri, Cupa României, au lipsit Sipoș, Rășinaru și Moldovanu.

Cu toate acestea F. C. Rapid a câștigat dominând aproape tot timpul jocului, fără să se întrebuințeze prea mult.

CATEVA CUVINTE DESPRE JOC

La început, oaspeții atacă prin surprindere și au chiar două ocazii foarte bune, însă acestea sunt ratate de Toth și Bojocky.

Elanul craiovenilor însă este repede tăiat, căci în minutul 7, portarul lor plonjând în picioarele lui Jurcă a fost serios rănit și scos de pe teren.

F. C. Rapid, echipă rutinată sesizează imediat situația și atacă insistent. In minutul 11, după o combinație foarte frumoasă pe tripletă, **Gavrilescu** trage imparabil, deschizând scorul.

Din acest moment jocul nu prea are istoric, desfășurându-se numai în jumătatea de teren a lui F. C. Craiova, care se apără cu îndârjire, iar înaintașii Rapidului se întrec în ratarea celor mai bune ocazii.

După pauză aspectul jocului este acelaș.

Se joacă numai la o poartă și craiovenii continuă să se apere, dar de data aceasta feroviarii au mai mult noroc în shot.

Un reușit schimb de passe între **Baratky** și **Bogdan**, prilejuește acestuia din urmă, să ridice scorul.

Al treilea goal nu întârzie prea mult.

In minutul 12 Auer trece prin apărarea adversă și passează lui **Baratky**, care este liber un moment pe la 16 metri de poartă. Shotul „vedetei blonde" este imparabil.

Deși cu un handicap de trei goaluri craiovenii nu se descurajează și au câteva acțiuni periculoase, conduse de extreme. Slivăț și Lengheriu sunt însă la post și nu lasă nimic să treacă.

Rapid reacționează din nou foarte puternic și două acțiuni individuale ale lui **Bogdan** și **Baratky** aduc două noui goaluri, cu care rezultatul se termină și matchul.

CEI MAI BUNI

Din echipa învingătoare remarcăm pe Bogdan, Baratky, Wetzer III și pe Jurcă. Tânărul extrem s'a comportat cu mult mai bine, ca în ultimul joc.

Dela oaspeți ne-au plăcut Bosneac — cât a jucat, — Toth, Bojocky și Nistor.

ARBITRUL ȘI FORMAȚIILE

Matchul a fost condus de d. Ionescu-Țope (Ploești), care s'a achitat conștiincios de misiunea ce i-a fost încredințată.

Cele două echipe au prezentat următoarele formații:

F. C. RAPID: Sadowsky — Slivăț, Lengheriu — Vintilă, Wetzer III, Costea — Auer, Baratky, Bogdan, Gavrilescu, Jurcă.

F. C. CRAIOVA: Bosniac — Straja, Albu — Ruicu, Nistor, George — Bojochy, Toth, Constantinescu, Szabo, Niculescu.

C. A. O. învingător

la scor în campionatul Ardealului

Budapesta, 10. — (Serviciul nostru special). — **In campionatul de football al Ardealului azi s'au disputat următoarele matchuri:**

ORADEA: C.A.O.—C.S. Satu Mare 7:0 (0:0).

C.S. Baia Mare — C.A. Cluj 2:1 (0:0).

In urma acestor rezultate clasamentul se prezintă astfel:

C. A. O.	3	3	0	0	13: 0=6
C.S. Baia Mare	4	3	0	1	7: 5=6
C.S. Satu Mare	4	2	0	2	4:10=4
C. A. Cluj	3	1	0	2	5: 5=2
Bastya	3	1	0	2	2: 7=2
Stăruința	3	0	0	3	2: 5=0

Unirea Tricolor a învins cu 2-0 (2-0) pe F. C. Brăila

care a aliniat o eclipă „fantezistă"

Brăila a pierdut un punct. Iată concluzia matchului de eri. Și l-a pierdut nu pentrucă Unirea Tricolor nu a meritat victoria ci pentrucă a înlesnit bucureștenilor această victorie.

Niciodată să nu schimbi echipa, care a câștigat. Se pare că brăilenii nu cunosc adevărul acesta elementar; pentrucă au modificat total echipa, care a învins Duminica trecută pe „U" și a jucat bine.

In primul rând au alcătuit o apărare slabă și au descompletat linia de mijlocași, care fusese cel mai bun compartiment al echipei — Stoicescu — înaintaș, a trecut fundaș împreună cu mijlocașul Kiss. Dacă Brăila rămânea în aceeaș echipă scotea un match nul.

SONY ȘI CRICITOIU

Goalurile au fost marcate de Sony Niculescu în minutul al doilea de joc și de Cricitoiu în minutul 18.

In prima parte a jocului Unirea Tricolor a dominat și a fost mai bună.

După pauză însă Brăila și-a revenit și jocul s'a echilibrat. Brăilenii au ratat chiar câteva ocazii destul de bune.

FORMAȚIILE

Cele două echipe au aliniat următoarele formații:

UNIREA TRICOLOR: *Cristea; Petrescu, Iliescu; Florea, Anghelache, Boteanu; Lulu Mihăilescu, Dumitrescu, Sony Niculescu, Alecu, Cricitoiu.*

BRAILA: *Ștefu; Stoicescu, Kiss; Uricivc, Pop, Vulieris; Pascalide, Bogdan, Tarzan, Weiss, Sava.*

ȘCOLARE

Pe stadionul „Victoria" în fața a 300 de spectatori, s'a disputat matchul dintre clasele VII și a VI-a ale liceului comercial „Regele Carol I".

Primii au câștigat comod cu 4-1 prin punctele înscrise de: Constantin (min. 14), Bârsu (min. 15), Ciudin (min. 66), Marcarian (min. 70). Pentru învinși a marcat Simionescu din lovitură liberă în min. 81.

VII-a: Sava; Bârsu, Mihăescu, Tătaru, Bogdan, Crăciun; Diaconu, Osman, Constantin, Ciudin și Marcarian.

VI-a: Badea; Simionescu, Bălăceanu; Șisu, Ionescu II, Drăgan; Sassu, Dejan, Oviezea, Drăgoescu și Cristescu.

S'au remarcat: Crăciun, Diaconu, Constantin, Bârsu, Sava, Simionescu, Bălăceanu și Sassu.

A arbitrat slab Ferendino (V-a).

In urma acestui rezultat cl. VII-a este campioana de toamnă a Liceului „Comercial"

*

Sâmbătă trebuia să se dispute matchul revanșă dintre clasele V-a și IV-a ale liceului „Spiru Haret". Acest match nu a putut avea loc din cauza timpului nefavorabil și a fost amânat în ziua de 16 Noembrie 1940, ora 15, pe stadionul „C.F.R. Giulești".

Clasa V-a va alinia următoarea formație: Sever Drăgănescu, Gheorghiu, Horvath, Negoescu, Ghișoiu, Prassa, Popescu L., Nicolau, Orezeanu, Merlan, Munteanu M.

Hipism

REUNIUNEA DE ERI N'A AVUT LOC

Reuniunea ce urma să se desfășoare eri pe hipodromul Băneasa, n'a mai avut loc.

Comitetul Jockey Clubului, în ședința pe care o va ține astăzi, va decide asupra soartei acestei reuniuni.

CONCURENȚII PROBABILI

Pr. SFÂRLEAZĂ — Vânzare
25.000 lei — 1800 metri (L. D.

Lăieșița	46½	Florescu
Crăiasa	46½	Grecu
Golana	44½	?
Chefliu	50	Oprescu
14 M	48	V. Ionescu
Opinca II	46½	Cucu P.
Floreal	50	0
Haiduc II	46	Stoian
Cordon Rouge	54	Vincent
Girardi	52	Mullot
Doamna	54½	J. Gill

Pr. PARFUMEUSE — H'cap vz.
25.000 lei — 1600 metri (P. V.)

Très Pratique	64½	0
Farmec	60½	Ilinca
Lecaude	60	Vincent
Li	59½	Cristea R.
Rubin	54	Horvath
Leoaica	54	0
Orette	53	Tasim
Carsix	52	Logofătu
Orion	51½	?
Fanatic	50	Iosza
Li Mare	50	0
Burgos	49½	Crișan
Zefir	48	Grecu
May Day	48	0
Paiața	47½	Oprescu
Mircioaia	46	Florescu
Dux	41½	0
Walhalla	40	Simon

Premiul ANIN — Welter h'cap
30.000 lei — 1480 metri (P. I.)

Brânceni	68½	0
Très Pratique	64	0
Niculae	61½	0
Rada III	61	Cucu
Cin'te ține	61	Vincent
Szarcsa	60½	Gill E.
Lăncier	60	Horvath
Molda	60	Gill J.
Stamba	60	Ilinca
Leoaica	54	0
Jagodka	53	0
Balyhoo	52	Grecu
Biribi	50½	Oprescu
Capriole	48	Crișan
May Day	48	0
Micșunea	45	0
Dux	45	I. Hutuleag

Premiul N. FILIPESCU
100.000 lei — 1700 metri (P. N.)

Dogie	54½	0
Orateur III	57	Cucu
Periș	54½	Ilinca
Frusinica	53	Gill J.
Siret	54½	Tasim
Hâncu	54½	0
Susi	52	Vincent

Pr. MINICIPIULUI BUCUREȘTI
75.000 lei — 2600 metri (P. V.)

Răzvrătit	56	Gill J.
Buburel	57½	Vincent
Mitsouko III	58½	Cucu
Roy	50½	Iosza
Barius	48	Florescu
Colombo	58½	Cristea R.
Bock	50½	Logofătu
Bilitis	52	Mullot
Crainic	46½	0
Nae	50½	Tasim
Tour de Vis	57½	Horvath G.
Bravo mă	50½	Oprescu
Halmei	57½	Crișan

Premiul ZBARCEA — Handicap
30.000 lei — 1200 metri (L. D.)

Colombo	65½	0
Tănase	61	0
Tricolor	58½	Vincent
Mazepa	56½	Gill J.
Brânceni	55½	Horwath
Mărțișoara	54	Ilinca
Nippes	53½	0
Ciocârlan	52½	Cucu
Furtuna	51½	0
Rose d'Orsay	49½	I. Huțuleag
Malnoue	49½	0
Stamba	48	0
Lăncier	47½	0
Talalka	47½	Oprescu
Vigo	46½	x
Sukoro	42½	Florescu
Florence	41	Simon
Jagodka	41	0
Orion	40	0

Alergările de trap

Hip. Dr. Pantelimon; Ziua 20-a
Miercuri 13 Noembrie
— PROGRAM DEFINITIV —

Premiul WESTFALIA
Condiție — 21.000 lei

2120 Hollo
2160 Glonț, Pinkerton, Busuioc, Elly
2180 Torent, Adda Worthy
2200 Katy Caid, Champion jr., Dorka, Anny Worthy, Benedek
2220 Tempo D, Amy Scotland
2240 Havana

Premiul VALONA
Condiție (1/1) — 18.000 lei

1500 Cobzar, Cojeanca, Lucica, Pripita, Gologan, Veste Bună
1520 Lorica
1540 Fidel
1560 Râuleț
1580 Guy
1600 Liliac G, Opera
1620 Furca

Premiul VOLSEBNIȚA
Condiție (1/2) — 21.000 lei

1500 Râuleț
1520 Liuba, Liliac G, Guy, Walevska
1540 Parsifal, Ukelele, Tundra
1560 Nearco, Ancuța
1580 Intrigant
1680 Hai Hai

Premiul MARCINE
Handicap — 15.000 lei

2100 Faust, Crisantema, Lucefery, As Worthy, Suveran, Chiot, Făt Frumos II
2120 Cimbric
2140 Lucky Boy
2160 Sever, Lut
2200 Uria, Halal, Lector
2240 Miss Texas

Premiul MARKFAST
Handicap — 15.000 lei

1700 Elișor
1720 Ciuruc, Odessa
1740 Cina, General Worthy, Cartuș, Ikar, A 1, Havaiana, Victor
1760 Aron
1780 Pan Worthy, Giovinezza II, Harry Boy, Bristricioara, Princess Axtell

Premiul MANNER
Record — 18.000 lei

2100 Peter Gordon, Paj Axtell, Geisha, Livada, Va-ta, Allah
2120 Spic
2140 Adda Worthy, Kamaa, Joly
2160 Dorka

Premiul MAINBAR
Performanță — 15.000 lei

1700 Talisman, Vardar, Amok II, Lector
1720 Ciuleandra, Union, Lilia, Voinicu, Iarba, Miss Texas, Aron, Veturia
1740 Urganda, Pilot, A 1, Păduret II, Chilipir, Dvalin, Zubr II
1760 Pan Worthy, Comtesse W., Rozina, Joker, Fusta II, Pr. Axtell, Garda, Garofița
1780 Cobza

Premiul MARY LOU
Handicap — 18.000 lei

2100 Oborean, General Worthy
2120 Hollo
2140 Zgomot, Tava, Vrăjitor
2160 Glonț, Ostaș, Busuioc, Răsura, Durdulia, Eol
2180 Bandit II, Helen Halpin
2200 Isabela
2220 Bruma II, Champion junior, Kamaa

Clasamentul jockeylor

După o singură reuniune, clasamentul călăreților noștri n'a putut suferi modificări prea importante.

Ilinca, Cucu și Vincent au rămas pe aceleași poziții, fiecare câștigând Joia trecută câte o victorie. Lupta lor rămâne deci deschisă și până... Lunea viitoare — cu cutremurele acestea — este greu de anticipat ceva.

Semnalăm din rest, ascensiunea scontată a lui Oprescu. Talentatul călăreț român a cules două victorii în ultima reuniune, ocupând astfel locul al patrulea în clasament, ce fusese deținut până acum de Jean Gill, actulmente în accentuat declin.

Tasim, mai norocos în ultima vreme, a isbutit să se debaraseze de vecinătatea — era să scriu compromițătoare! — a lui Mullot.

Din rest, nimic de adăugat.

Aspectul de astăzi al clasamentului jockeylor se prezintă astfel:

N. Ilinca	44
A. Cucu	40
R. Vincent	39
I. Oprescu	31
J. Gill	31
R. Cristea	24
N. Florescu	16
I. Tasim	16
M. Mullot	15
I. Crișan	11
D. Papadopulos	9
St. Iosza	6
St. Simon	5
I. Grecu	5
I. Nicodim	5
V. Huțuleag	5
C. Logofătu	4
G. Enescu	4
I. Huțuleag	4
C. Urdăreanu	3
Ed. Gill	2
I. Tănase	2
I. Pârvulescu	2
P. I. Cucu	2
Gh. Horvath	2
V. Durnea	2
I. Santi	1
I. Ionescu	1

BANEASA; ZIUA 22-a
Joi 14 Noembrie
—I N S C R I E R I—

Premiul FRUIT PICKER — Vz.
20.000 lei — 1200 m. (L.D.)
— Apprentis —

Tudora	35½
Jagodka	46
Walhalla	38
Miami	42½
Leoaica	44
Persane	63½
Zamfira	48½
Pénitence	45½
Orion	42½
Sukoro	42½
Biribi	42½
Furtuna	52
Talalka	48½
May Day	44
Balyhoo	46½
Vigo	46
Florence	47
Ciocârlan	50
Nippes	48
Meșteru Man	52
Noroc	44½
Micșunea	38½

Pr. FLORDONA — W.-H'cap
25.000 lei — 1500 m. (P.I.)
— 2 reprize —

Caiafa, Ticu, Tudora, Jagodka, Zefir, Molda, Principessa, Beauty, Băiețel, Li Mare, Alice, Puisor, Walhalla, Barcău, Miami, Rada III, Aida, Malnoue, Persane, Très Pratique, Strâmba, Leoaica, Paiața, Bucuria mea, Pénitence, Roy, Blue Girl, Olanita, Brânceni, Odihna, Stamba, Măcieș, Fârtat, Silver Print, Carsix, Tănase, Li, Garoafa II, Țuguilă, Furtuna, Burgos, Niculae, Balyhoo, Olaf, Florence, Pali, Rose d'Orsay, Cin'te ține, Meșteru Manole, Mazepa, Tricolor, Luțica, Szarcsa, Fanatic, Capriole, Farmec, Estoc

Premiul SASCA
30.000 lei — 1600 m. (P.V.)

Golana	51½
Schela	51½
Bluff	58
Băețandru	53
Cordon Rouge	55
14 M.	52
Prinț Allenby	59
Trevoux	57
Baguette Dorée	57½
Lup	59
Merlette II	55½
Opinca II	51½
Doruleț	55
Mixandra II	57
Pepite d'Or	57½
Raquette	57½
Princesse Trix	51½
Para Leu	59

PREMIUL DE IARNA
35.000 lei — 1200 m. (L. D.)

Potop	50
Crăiasa	48½
Doggie	51½
Brandywine	50
Han	51½
Nekeal	50
Joker	50
Marsala	50
Satrap II	53
Georges	53
Nindi	51½
Biketto	50
Stamba	59
Pepite d'Or	48½
Straja	48½
Iortoman	62
Păltiniș	50
Garofița	51½
Tănase	63½
Bleu de Roi	50
Tricolor	62½
Ghibelin	53

Pr. FLUERAȘ — H'cap
30.000 lei — 2400 m. (P.V.)

Overbrook, Zefir, Beauty, Alice, Cornița, Agitatote, Szantas, Etelkòz, Șoim, Gorică, Malnoue, Strâmba, Roy, Rush, Colombo, Li, Bock, Crainic, Hangiu, Meșteru Manole, Lecaude, Bravo mă, Monfaucon, Estoc.

Clasamentul conducătorilor
— Dela 1 Septembrie 1940 —

Ultimele două reuniuni n'au adus modificări prea importante. Așa după cum anticipasem Lunea trecută, Cercasov a isbutit să-și mărească diferența față de Pavlic în lupta uentru întâetate ce se dă între ei doi în actualul sezon.

Tassopol și-a recâștigat locul al treilea, talonat la minime intervale de Dobrescu și Andreyevsky.

Deasemenea s'au apropiat amenințători I. Szabo și Gaidaev.

Pe frontul codașilor nimic important de semnalat.

Iată noul aspect al clasamentului:

N. Cercasov	25
M. Pavlic	21
T. Tassopol	13
D. Dobrescu	12
V. Andreyevsky	12
I. Szabo	11
N. Gaidaev	10
G. Ghinea	9
T. Marcu	6
L. Grumvald	6
S. Corol	5
G. Crainic	5
S. Gram	5
B. Grăjdănescu	4
T. Dragotescu	3
I. Marinescu	2
I. Crotenco	2
E. Fischer	2
A. Brailowsky	2
I. Bordei	2
D-ra Christodorescu	1
A. Bota	1
I. Russu	1
I. Nuțu	1
N. Buțan	1
V. Lucan	1
St. Teofil	1
A. Podoleacov	1

Klucking învingător în Karlhorst

Pe hipodromul dela Karlhorst s'a disputat cu prilejul ultimei reuniuni ca alergare principală PREMIUL ALLERHEILIGEN, cuprinzând o alocație de 5000 de mărci și distanța de 2000 metri.

Marele favorit al probei, trei anul Klucking, a repurtat un succes categoric. El a biruit categoric asupra unui lot de cinci cai dintre care numai Purpur și Cyrillus au contat la finele probei.

Rezultatul technic:

1. Klucking 57½ (O Schmidt).

2. Purpur 53 (H. Wenzel).

3. Cyrillus 57 (H. Schmidt)

NEPL. Laurier Rose 53 (L. Sauer); Trener Geselle 53½ (R. Muller); Adagio 52½ (K. Buge).

Câștigat: 12, 12, ½ l. 10 l.

Cota: 15, 11, 12, 19.

Timp: 2000 metri în 2 m. 18 sec.

Klucking (Lampos-Cybarine) aparține herghelei Ebbesloh și este antrenat de A. Olejnik.

ATLETISM

Din pricina ploii, crossurile Mihail Eliescu și Harry Mușetescu au fost amânate pentru Duminica viitoare

Parcă e un făcut...

Atunci când un concurs de cross-country se anunță mai interesant și cu șanse de a cuceri laurii unui succes desăvârșit, trebuie să intervină un cataclism ca acela de ieri noapte sau o ploaie torențială.

La ora matinală când am sosit pe hipodromul Băneasa-Trap încă nu se anunțase că prefectura poliției a ordonat suspendarea spectacolelor de orice fel.

Rămânea deci ca întrecerea să se dispute numai dacă ploaia rece și măruntă ar fi permis.

La poarta hipodromului, aciuați sub un șopron, așteptau sgribuliți și grijulii câțiva alergători — mai ales stadiști și brașoveni — nerăbdători să afle verdictul conducătorilor: se dispută sau nu?

Verdictul a venit: concursul nu se dispută, amânându-se pentru Duminica viitoare.

Și cu acestea am putea termina reportajul nostru.

Dar n'o facem, deoarece aceste întreceri cari deși nu s'au disputat ne-a prilejuit constatarea câtorva fapte cari sunt destul de interesante.

DINU CRISTEA INTENȚIONA SĂ NU CONCUREZE

Am anunțat cu litere mari prezența la startul crossului Mihail Eliescu, a popularului alergător stadist Dinu Cristea.

In rândurile puținilor stadiști, între cari am remarcat cu bucurie figura lui Ahmet Suliman pe care îl credeam departe, la Piatra Neamț, nu am văzut-o pe cea a lui Dinu Cristea.

Fiind de față d. Vasile Firea, conducător adjunct al echipei Stadiului Român, l-am rugat să ne explice acest „uite-l, nu-i".

Explicația oferită de d-sa poate fi prezentată astfel:

„Dinu e plecat la vânătoare".

Cu alte cuvinte, a preferat cursei care i-ar fi adus atâtea satisfacții, plăcerea unui hoinărit pe coclauri în goană după sitari...

Ne mai rămâne însă o consolare. Poate că Duminică să fie mai drăguț cu noi și să ne onoreze cu prezența lui la întrecere, renunțând numai pentru o Duminică la preocupările lui cinegetice.

BRAȘOVENII VOR MAI VENI?

Cea de a doua problemă care se pune după amânarea suferită ieri de crossul Mihail Eliescu, e aceia dacă alergătorii brașoveni vor mai avea posibilitatea să facă o nouă deplasare la București.

Cunoaștem cu toții sacrificiile bănești cari se fac cu prilejul unor asemeni deplasări, mai ales că ele nu pot fi acoperite cu eventualele încasări dela publicul spectator... La cross se intră gratuit...

Iată dece participarea brașovenilor devine de astădată problematică.

Să sperăm însă că forul director al atletismului va găsi formula satisfăcătoare, astfel ca brașovenii să fie prezenți.

Secția de atletism a Venusului ține ședință astăseară

Sub noua conducere a secției de atletism a Venusului s'a hotărât ca afară de antrenamentele săptămânale să se țină și câte o ședință de consfătuire care să servească drept prilej de discuție în jurul activității desfășurate și a aceleia în curs de desfășurare.

Observațiuni technice, retușeri, înscrieri de noui membrii, etc., iată pe scurt ordinea de zi a acestor ședințe intime.

Prima ședință de acest fel va avea loc astăseară la ora 19, ele repetându-se în fiecare Luni și la aceiași oră.

Crossul național dela 1 Decembrie la ordinea zilei

Traseul a fost definitiv fixat și va fi unul dintre cele mai interezante ce s'a alergat vreodată în România

S'ar părea că timpul care ne desparte de disputarea campionatului național de cross-country dela 1 Decembrie, nu motivează de fel graba noastră.

Totuși lucrurile nu se prezintă chiar atât de simplu.

E vorba de un campionat național, de o competițiune menită să indice pe campionul și pe cea mai bună echipă de alergare pe teren variat din țară.

Iată dece oficialitatea a început pregătirile „cu noaptea 'n cap".

Se știe că organizarea tehnică a campionatului a fost încredințată grupării Stadiul Român.

Conducătorii stadiști, prin d. Eugeniu Stoian, au purces imediat la alegerea traseului, care de altfel e partea cea mai grea a unui concurs de cross-country.

Locul ales a fost Valea Plângerii, care a mai fost încercată și anul trecut, și a dovedit că se pretează de minune unei curse pe teren variat.

Traseul ales de d. Eugeniu Stoian, pe lângă faptul că răspunde în chip admirabil unei asemenea curse, prezentând caracterul varietății traseului în toată întinderea lui, are și avantajul că alergătorii pot fi urmăriți de spectatori de pe înălțimile unde este situată cabana A. C. S. E..i

Indoita calitate a traseului îl face dintre cele mai interesante ce s'a alergat vreodată în România.

MAINE, D.A.G. VA RATIFICA TRASEUL

Traseul va fi definitiv fixat, după ce o comisie a D.A.G.-ului îl va vedea și va da încuviințarea cuvenită.

Vizitarea lui va avea loc mâine după amiază, după care traseul va fi dat publicității.

PING-PONG

Garabedian și Cezaru Alexandrescu, câștigători ai concursului de ieri

Eri s'a disputat în sala A. C. T. un concurs de ping pong care s'a soldat cu un succes deplin. Participanții numeroși și organizarea bună, iată caracteristicile concursului. La începători a câștigat la luptă Alexandrescu Cezar dela Pebe, un jucător talentat care promite.

La categoria III-a surpriza zilei a făcut-o Garabedian care jucând excelent a învins jucători buni ca Nuțu, Georgescu. Din rest s'au remarcat la începători Atanasiu și Saroyan iar la categoria III-a. Voinescu și Condrus.

Proba categoriei a II-a fost câștigată de același Garabedian care jucând cu un calm neobișnuit a câștigat detașat învingând pe Georgescu. Dăm mai jos rezultate tehnice.

INCEPATORI TURUL II

Saroyan C. Beștelei 21 10 21 11.
Neagu C. Tisescu 21 18 16 21 21 17
Atanasiu C. Damadin W. O.
Alexandrescu C. Condrus 21 17 21 12

SEMIFINALE

Alexandrescu C. Saroyan 21 16 17 21 21 19
Atanasiu C. Neagu 21 18 16 21 21 16.

CATEGORIA II-a TURUL II

Garabedian C. Nuțu Aurel 21 18 21 13.
Voinescu C. Florescu 21 16 21 14.
Condrus C. Leu 21 16 16 21 21 19.
Georgescu C. Dumitrescu 21 14 21 13.

SEMIFINALA

Garabedian C. Voinescu 21 16 21 12.
Georgescu C. Condrus 21 17 21 18.

FINALA

Garabedian C. Georgescu 21 14 21 13.

CATEGORIA II-a TURUL II

Demetriad A. — C. Leu: 21 19, 17, 21, 21 18.
Garabidian — C. Micodin: 21 16, 21 19.
Georgescu C. — Nuțu Aurel: 21 17, 21 16.
Neagu — C. Popescu: 21 13, 21 14.

SEMIFINALE

Garabidian C. — A. Demetriad: 21 14, 21 13.
Georgescu C. — Neagu: 21 13, 21 14.

FINALA

Garabedian C. — Georgescu C.: 21 16, 21 15.

I. G.

VOLLEY-BASKET

Sport școlar

In cadrul campionatului de basket-ball al liceului „Matei Basarab" s'au înregistrat următoarele rezultate:

CL. VI B — CL. VII A. 58:6

Elevii clasei a VI B jucând mult mai legat, au obținut un rezultat pe deplin meritat. S'au remarcat jucătorii: Dumitrescu și Papanide.

CL. VIII B — CL. VI A 12:10

Cl. VI A a pierdut un match în care a condus tot timpul. Scorul a fost pecetluit în ultimele minute prin 3 coșuri consecutive ale cl. VIII B.

RUGBY

O privire generală asupra comportării echipelor în Campionatul de Toamnă

Campionatul de Toamnă, cu toată situația nefavorabilă, datorită dragostei de club a jucătorilor, și eforturilui conducătorilor se dispută în mod normal.

Până în prezent s'au jucat șase etape iar în urma rezultatelor obținute în clasament conduce Sportul Studențesc având ca mică diferență de Viforul Dacia și C. F. R.

Vom reveni astăzi, asupra comportării fiecărei echipe în decursul celor șase etape consumate.

SPORTUL STUDENȚESC

In urma rezultatelor obținute Sp. Studențesc se găsește în fruntea clasamentului cu 6 matchuri jucate, din care 6 victorii și un joc nedecis, totalizând un număr de 14 puncte.

Este echipa cea mai în formă, și ea posedă un joc bazat pe technică, deschis și spectaculos.

E adevărat că a fost favorizată prin faptul că având jucători tineri, în majoritate studenți, a putut prezenta totdeauna echipa completă, însă aceasta e meritul conducătorilor cari și-au împrospătat cadrele.

Deși mai are de susținut un match dificil contra Stadiului Român, nu credem că va câștiga campionatul de toamnă.

A obținut următoarele rezultate:

Sp. Studențesc: C. F. R. 11—4.
Sp. Studențesc — Victoria: 45—3.
Sp. Studențesc — Vif. Dacia 3—3.
Sp. Studențesc — T. C. R. 6—0.

VIFORUL DACIA

Al doilea în clasament este fostul campion național Viforul Dacia.

A susținut cinci întâlniri dintre care a câștigat trei, a pierdut una și una nedecisă.

Deși în formă, a păcătuit desconsiderându-și adversarul (C. F. R.) de care a fost învins fapt ce l-a făcut să piardă locul prim, cu toate că avea un goal-averange excelent.

Joacă deschis, spectaculos și bazat pe personalități.

A obținut următoarele rezultate:

Viforul Dacia — St. Român 26—6.
Viforul Dacia — T. C. R. 37—3
Viforul Dacia — C. F. R. 8—10.
Viforul Dacia — Sp. Studențesc 3—3.
Viforul Dacia — R. C. 13 53—5.

C. F. R.

Revelația campionatului s'a întrecut pe sine. De unde înainte conta numai ca nume, astăzi C. F. R. e respectat de cele mai bune cluburi.

Ea se găsește la locul 3, la egalitate cu ocupantul locului, datorită goal-average-ului inferior.

Nu practică joc de clasă însă de efect bazat pe combativitate, câteodată și neregularități.

A obținut următoarele rezultate:

C. F. R. — Vif. Dacia 10—8.
C. F. R. — Sp. Studențesc 4—11.
C. F. R. — T. C. R. 8—3.
C. F. R. — St. Român 6—6.
C. F. R. — Victoria 3—0.

T. C. R.

In urma rezultatelor, T. C. R. a dovedit că nu e în formă.

Pe lângă motivul că în majoritate jucătorii au fost concentrați nici tinerii nu au dat satisfacție.

Acum, către sfârșit, și-a revenit dar a avut nenorocul să susțină jocuri contra unor echipe în maximum de formă. In general, în acest campionat nu s'a comportat ca de obiceiu.

Are însă scuzele menționate mai sus.

Rezultatele obținute:

T. C. R. — Vif. Dacia 3—37.
T. C. R. — C. F. R. 3—8.
T. C. R. — Victoria 13—3.
T. C. R. — Stadionul Român 10—3.
T. C. R. — Sp. Studențesc 0—6.

STADIUL ROMAN

A avut aceiași soartă ca T. C. R. totuși rămâne una dintre echipele de bază ale rugbyului nostru fără însă a mai aspira la titlul suprem.

Practică cel mai spectaculos joc.

Rezultatele obținute

Stadiul Român — Viforul Dacia 6—26.
Stadiul Român — R. C. 13 6—3.
Stadiul Român — C. F. R. 6—6.
Stadiul Român — T. C. R. 3—10.

R. C. 13

Cu toate străduințele depuse de conducătorii și jucătorii nu a putut scoate rezultate favorabile, în schimb a făcut o impresie admirabilă.

Are mulți tineri în echipă cari nu cunosc încă regulele generale ale jocului. Este echipa care vine.

Rezultatele obținute:

R. C. 13 — Sp. Studențesc 9—28.
R. C. 13. — Stadiul Român 3—6.
R. C. 13. — Viforul Dacia 5—53.
R. C. 13 — Victoria 8—5.

VICTORIA

E echipa cea mai tânără din campionat. Victoria cu toate că are elemente tinere nu are încă technica și rutina necesară.

Rămâne echipa de viitor despre care vom vorbi mult în bine.

Rezultatele obținute

Victoria — T. C. R. 3—13.
Victoria — Sp. Studențesc 3—45.
Victoria — C. F. R. 0—3.
Victoria — R. C. 13 5—8.

Fyb.

Toate jocurile au fost amânate

In urma comunicatului Directoratului de Rugby, toate jocurile ce trebuiau să se dispute eri au fost amânate și se vor juca la sfârșitul turului.

TENNIS

CLASAMENTUL jucătorilor de tennis din Italia

Roma, 10 (Serviciul nostru special). — Federația italiană de tennis a alcătuit și a publicat clasamentul jucătorilor și jucătoarelor de tennis din Italia.

Clasamentul are următorul aspect:

DOMNI:

1. Romanoni,
2. Cucelli,
3. Del Bello,
4. Canapele,
5. Rado,
6. Sada,
7. Quintavalle,
8. Bossi,
9. Scotti,
10. Vido.

Neclasați din cauza lipsei de performanțe de Stefani, Martinelli, de Minerbi și della Vida.

DOAMNE:

1. V. Tonolli,
2. V. San Donnino,
3. E. E. Gaviraghi,
4. I. Quintavalle,
5. L. Manfredi.

Neclasate din cauza lipsei de performanțe d-ra Mammutto și d-ra Mancini.

AUTOMOBILISM

In 36 ani de activitate

Automobil Clubul Regal Român

a realizat o serie de importante înfăptuiri

La 5 Septembrie, Automobil Clubul Regal Român a împlinit 36 ani de rodnică activitate. Evenimentul ar fi trecut poate, nebăgat în seamă, dacă o broşură a primei noastre formaţii de specialitate nu ar fi venit să ne reamintească de începuturile unei mişcări care, trăind prin ea însăşi a ajuns în situaţia de a deschide ochii întregului popor românesc asupra importanţei ce decurge din susţinerea şi încurajarea motorizării.

Astăzi nu se mai poate face nimic fără ajutorul cailor putere dar, spre a se ajunge la această concluzie, precursorii mecanizatelor au avut de luptat din răsputeri cu prejudecăţi, cu neîncrederea lumii, cu adversari lipsiţi de convingere dar totuşi, contra unei idei care se înfiripa cu preţul unor imense sacrificii.

Automobil Clubul Regal Român a răzbit printre evenimente potrivnice lui şi propovăduind timp de aproape patru decenii utilitatea motorizării, culege astăzi, după 36 ani de intensă şi neobosită activitate ,roade refuzate acelora cu care se confundă începuturile automobilismului la noi în ţară.

INFAPTUIRI

Prima formaţie motorizată dela noi se identifică cu numeroase şi lăudabile iniţiative.

Urmărind pas cu pas diversele faze evolutive ale acestei grupări cu neegalat trecut trebue să conchidem că opera ei nu poate fi lăsată pradă colbului.

Broşura apărută sub titlul: **Istoria activităţii A. C. R. R.-ului dela înfiinţare, până astăzi** şi închinată potrivit tradiţiei scumpe, M. S. Regele Mihai, ne desvălue o serie de mari înfăptuiri ale primei noastre formaţiuni automobiliste.

Printre aceste iniţiative şi înfăptuiri, spicuim în ordine:

Infiinţarea primei şcoli pentru cunoaşterea motorului şi conducerea automobilului; promovarea motoculturii şi folosirea autoplugurilor în agricultură; organizarea „Corpului Voluntarilor Automobilişti" în serviciul armatei; întemeierea Ligei Naţionale de Aviaţie la sediul societăţii; organizarea primului concurs de atletism, care a avut ca urmare logică, punerea sub auspiciile Automobil-Clubului Român a bazelor „Federaţiei Societăţilor de Sport din Romănia"; organizarea şi întreţinerea spitalului instalat la sediul său în timpul războiului de întregire al neamului.

Iar printre datele de seamă care au avut o înrâurire covârşitoare asupra acţiunii în afară a societăţii, citâm: integrarea Automobil-Clubului Român în marile asociaţiuni: A. I. A. C. R. şi A. I. T. respectiv în anii 1905 şi 1931; conferinţa internaţională de la Paris a tuturor Automobil-Cluburilor recunoscute, din anul 1916, conferinţa internaţională vamală de la Paris din 1931, adunări care au stabilit convenţiuni internaţionale referitoare circulaţiunei automobilelor, semnalizării, regimului fiscal al automobilelor, regimului vamal, etc.

REALIZATORII

Cine a realizat aceste lucruri de cari ne bucurăm noi astăzi?

Un mănunchiu de cameni care a înţeles, mai devreme ca mulţi alţii, rolul pe care este chemat să-l joace motorul în decursul deceniilor.

Generaţia de astăzi este datoare să îndrepte mulţumiri acestor oameni cari au avut clar viziunea necesităţii unei asemenea societăţi, să le perpetueze memoria generaţiilor viitoare şi, mai aies, să nu uite că actualele posibilităţi sunt rezultat al muncii desinteresate pe care aceştia au prestat-o motorului.

Consultând istoricul pe care ni-l pune la dispoziţie broşura primei noastre formaţii motorizate constatăm că în anul 1904, automobilele se numărau pe degete în ţară, de camioane nu se pomenea, de motocultură se ştia din auzite, etc. Cât despre turismul automobilistic el nu se găsea nici măcar în stare embrionară.

Deşi nu avem o industrie naţională, astăzi stăm pe picior de egalitate cu străinătatea. In proporţie cu reţeaua noastră de şosele vehiculele motorizate abundă şi ameninţă să ia proporţii din ce în ce mai mari.

Cine a colaborat la această stare de lucruri dacă nu membrii A. C. R. R.-ului cari au încurajat desvoltarea automobilismului sub toate formele şi cu toate mijloacele?

La fel s'au petrecut lucrurile şi în domeniul sportului motorizat căruia tot membrii A. C. R. R.-ului i-au dat viaţă, demontând caroseriile de pe tăsurile lor şi concurând cu riscuri enorme, în competiţiuni ce nu se pot compara cu cele de astăzi.

TURISMUL INTERNAŢIONAL ŞI NAŢIONAL

In ce priveşte turismul internaţional, A. C. R. R.-ul a depus cuvenitele srtăduinţe spre a înlătura piedicile cari acum 25 ani făceau imposibilă trecerea graniţelor, instaurându-se alături de celelalte formaţiuni similare din străinătate.

Din acel moment s'a conferit acestei societăţi, de către defunctul suveran, titulatura de „Automobil Club Regal Român", menţinută şi astăzi.

O MANA DE OAMENI

Roadele culese în decursul atâtor ani nu s'au putut realiza fără iniţiative luminate, contributii devotate şi silinţi neprecupeţite.

Printr'o rară favoare a soartei i-a fost dat acestei societăti să aibă totdeauna, în frunte, o pleiadă de conducători de prim ordin.

Printre pionierii sportului automobilistic românesc, se cuvine o menţiune specială d-lui Ion Cămărăşescu. El a fost precursorul şi promotorul acestei mişcări, figura centrală în jurul căreia au roit oamenii de bine cari au asigurat acestei instituţiuni faia de astăzi.

Dela 1923 şi până astăzi, destinele A. C. R. R. au fost încredinţate omului destoinic înzestrat cu înalte calităţi de bun administrator şi de diplomat iscusit, d. Ion Mitilineu.

Sub preşedinţia sa instituţia a fost consolidată în mod definitiv şi prestigiul ei a sporit atât înăuntru cât şi dincolo de graniţele ţării.

Una din marile realizări ale d-lui Mitilineu este desigur aceia de a fi obţinut recunoaşterea porţiunei Borş-Constanţa ca făcând parte din drumul internaţional Londra-Istanbul, tur de forţă reuşit în 1935 în conferinţa dela Budapesta, când şansele noastre erau destul de reduse.

Nu putem încheia prezentele rânduri inspirate de activitatea A. C. R. R., decât însuşindu-ne în întregime, dezideratul tuturor automobiliştilor români, în nădejdea înfloririi şi mai departe a acestui organism atât de necesar propăşirii noastre naţionale.

JENNY DUMITRESCU

IN CUTII A 3 TABLETE ŞI 20 TABLETE

Protest vehement

MAX BAER

a cerut comisiunii New-York să-i recunoască dreptul de challenger la titlul suprem

Fostul campion mondial a adresat forului de specialitate o scrisoare drastică

New-York, 10 (Serviciul nostru special). — Mike Jacobs, promotorul arenei Madison Square Garden şi manager al lui Joe Louis, campionul lumii la toate categoriile se găseşte în greu impas.

Inainte de matchul Max Baer-Tony Galento, terminat cu victoria înainte de limită a celui dintâi, marele organizator american îşi propusese să organizeze, în cursul lui Septembrie trecut, un match între învingătorul acestei dispute şi deţinătorul titlului suprem.

In acest scop, el îşi asigurase semnăturile respective şi împrejurările lăsau să se creadă că nimic nu va împiedica desfăşurarea întrecerii. Când însă chestiunea organizării acestui match a devenit de notorietate publică, admiratorii sportului cu mânuşi nu au exteriorizat interesul la care se aştepta Mike Jacobs şi biletele puse spre vânzare nu au fost solicitate decât de partenerii celor doi protagonişti.

Organizarea matchului Max Baer-Joe Louis nu a avut darul să entuziasmeze, întrucât toată lumea considera victoria primului asupra lui Tony Galento, drept un rezultat oricând posibil între doi oameni răsuflaţi.

Succesul „frumosului" Max nu a stârnit prea mult interes iar străduinţele depuse de anturajul său spre a-l ridica în stima celor cari nu lipsesc dela marile reuniuni, nu au dat rezultatul aşteptat.

INLOCUIT

Astăzi, ca şi eri, se vorbeşte tot mai insistent de înlocuirea lui Max Baer, în faţa lui Joe Louis, cu All McCoy, un tânăr greu care, deşi a repurtat o serie de victorii înainte de limită, nu pare a fi de clasa campionului mondial.

Matchul a şi fost fixat pentru data de 16 Decembrie şi se va disputa la Boston, adversarul campionului mondial primind consacrarea de challenger oficial, din partea mai multor state ale Americei.

MAX BAER PROTESTEAZA

Noua situaţie nu poate fi pe placul lui Max Baer care, văzându-se căzut, în mod arbitrar din drepturi câştigate, s'a adresat în scris, comisiunii de box a statului New-York, cerând în termeni foarte drastici să i se respecte drepturile şi să i se menţină calitatea de unic challenger la titlul pe care l-a deţinut.

Comisiunea de box a statului New-York a convocat pe membrii săi spre a delibera asupra acestei chestiuni şi nu este exclus ca, în baza unei hotărâri mai vechi, Joe Louis să fie obligat să-şi apere titlul în faţa lui Max Baer.

Este deci, în perspectivă, un mic scandal pugilistic care, poate să fie, în realitate, o abilă reclamă americană.

Iniţiative lăudabile

Reluarea activităţii poate

să corespundă revirimentului dorit

„Gruparea Metropola" va da semnalul de mult aşteptat

Am anunţat în numărul nostru de eri că secţiunea de specialitate a grupării „Metropola" a luat lăudabila hotărâre de a face să se reia activitatea motociclistă încă în cursul acestui an.

Iniţiativa se datoreşte Directoratului sporturilor mecanice în fruntea căruia se găseşte colegul nostru ing. Ion Salaru, a cărui activitate nu mai are nevoie să fie scoasă în evidenţă, ştiut fiind că totdeauna a depus multă străduinţă în serviciul sportului pe care îl conduce, fără să facă însă, vreodată, paradă de munca prestată.

Astăzi, ing. Salaru s'a instalat în fruntea unei iniţiative dintre cele mai lăudabile şi oricât am vrea să-i respectăm dorinţa de a-l ascunde în anonimat, nu putem să nu-i consemnăm numele alături de aceia cari înţeleg să lupte din răsputeri pentru triumful unei cauze mari.

Sportul motociclist a fost destul de năpăstuit în anii din urmă şi aceasta în ciuda faptului că el corespunde unei manifestări de cari sunt legate interese naţionale.

Ne place să credem că venirea la cârma motociclismului a ing. Salaru coincide cu întronarea unei epoci noui, unei epoci prospere menită să consolideze un piedestal oarecum sdruncinat.

INTRECEREA DE DUMINICĂ

Reluarea activităţii motocicliste se va confunda cu organizarea unei întreceri de viteză pe circuit, sorocită pentru ziua de 17 Noembrie.

Nu vom intra în prea multe amănunte, vom face acest lucru în momentul când vom avea în faţă regulamentul competiţiunii, ci ne vom mulţumi să arătăm că alergarea se va desfăşura în parcelarea Jianu, în regia grupării „Metropola" care şi-a asumat greaua răspundere de a organiza în câteva zile o reuniune motociclistă chemată să servească drept îndreptar pentru viitor.

UN MOTO-CROSS IN PERSPECTIVĂ

In afară de alergarea de care pomenim mai sus, putem anunţa pe cetitori că, se proectează organizarea unui concurs de moto-cross a cărui dată nu a fost fixată dar care se va desfăşura în prima jumătate a lunii Decembrie, probabil în regia grupării „ARMA".

Breack... stop... out...

Reuniunea ce urma să se ţină eri dimineaţă în sala cinematografului „Model" a fost amânată.

TIR

ORGANIZAREA SPORTULUI ROMANESC DIRECTORATUL PENTRU TIR

INŞTIINŢARE

Având în vedere că în registrele fostei Federaţii de Tir, nu se găsesc trecute toate grupările cari practică tirul cu glonţ sau tirul la sbor, se aduce la cunoştinţă tuturor grupărilor, cari practică acest sport, ca să comunice de urgenţă Directoratului Tirului, la sediul Organizării Sportului Românesc, str. Gogu Cantacuzino 33, adresa exactă, pentru a li se trimite chestionarele necesare viitoarei organizări.

Grupările cari nu vor răspunde acestei înştiinţări, se vor exclude din actuala organizare a Sportului Românesc.

Pentru România Legionară.
Trăiască Legiunea şi Căpitanul.
Director, Manole Stroici.
Secretar general,
George Dumitrescu

Campionatul Italiei

Fiorentina a pierdut eri, dar pentrucă Ambrosiana a învins pe Juventus, iar Bologna a făcut match nul — continuă să fie leader

MILANO, 10. (Serviciul nostru special). — Etapa de azi a campionatului național de fotbăl a fost dominată de înfrângerea leaderului (Fiorentina), victoria Ambrosianei și drawul Bolognei. In felul acesta, Fiorentina n'a fost întrecută, ci numai egalată de Bologna.

✸

Evident, matchul zilei s'a disputat la Milano, unde Juventus și Ambrosiana — în fața a peste 30.000 de spectatori — au furnizat un joc extraordinar de iute și combativ.

A învins Ambrosiana, golurile fiind marcate de Zelochi și Borsanti. Unicul goal pentru Juventus se datorește lui Bo. Scarpi a prestat un arbitraj excepțional.

✸

La Triest, în fața a 15.000 spectatori, Fiorentina a cedat la limită și „vina" o poartă Tagliassacchi, care a înscris în perioada de dominare triestină. Apoi Fiorentina a trecut în atac, dar a avut ghinion.

✸

Cel mai disputat match a avut loc la Napoli, unde s'a soldat cu un draw masiv. Au asistat 20.000 de spectatori.

A deschis scorul Barrera (N.) și a egalat Puricelli (B.) Apoi Napoli a marcat două goaluri consecutive, prin Roselini (2). Din nou a egalat Bologna; au înscris: Reguzzoni și Andreolo. Din nou a luat conducerea Napoli (prin Roselini), dar și de data aceasta au egalat oaspeții: prin Biavati. Arbitrul Dattilo a anulat un alt goal marcat de Napoli.

✸

Genova a pierdut în penultimul minut, după ce arbitrul a refuzat să acorde câte un goal echipelor. S'a jucat foarte iute și scorul l-au deschis gazdele prin Torri, pentruca imediat Neri să egaleze. Goalul victoriei a fost marcat de Bucci.

✸

In fine, Milano a învins. A învins pe Roma după o repriză egală și alta în care Roma a fost mai bună. Au asistat 15.000 de spectatori.

Au marcat: Boffi, Arcari (M.) și Panto (R.) din 11 m.

✸

Torino a dispus mai ușor decât se credea de Bari. Dar rezultatul reprezintă superioritatea echipei lui Olivieri. Au marcat: Ossola (2) și Capri (2).

✸

Joc foarte combativ din primul până la ultimul minut s'a desfășurat la Livorno, unde — după ce a egalat prin Vetreino goalul marcat de Viani — Lazio a pierdut cu 2-1. Livorno a înscris al doilea punct prin Cattaneo.

✸

Ultimul match a avut loc la Bergamo, în fața a 7000 de spectatori. Atalanta a dispus destul de net de Venezia cu 3—1.

✸

Clasamentul goal-getterilor se prezintă astfel:

7 goaluri: *Menti* (Fiorentina).

5 goaluri: *Anadei* (Roma). *Cergolli* (Triest), *Ossolla* (Torino), *Viani* (Genova).

4 goaluri: *Benedetti, Galordo, Gabetto, Puricelli, Roselini.*

✸

Iată rezultatele tehnice și clasamentele:

DIVIZIA A

Napoli-Bologna	**4—4 (2—1)**
Novara-Genova	**2—1 (1—1)**
Ambrosiana-Juventus	**2—1 (1—1)**
Livorno-Lazio	**2—1 (1—1)**
Triestina-Fiorentina	**1—0 (1—0)**
Milano-Roma	**2—1 (1—0)**
Torino-Bari	**4—0 (2—0)**
Atalanta-Venezia	**3—1 (3—1)**

CLASAMENTUL

1.	Fiorentina	6	4	1	1	15: 8=9
2.	Bologna	6	4	1	1	12: 8=9
3.	Ambrosiana	6	4	0	2	12: 6=8
4.	Juventus	6	3	2	1	13: 7=8
5.	Novara	6	3	2	1	8: 7=8
6.	Atalanta	6	2	3	1	9: 7=7
7.	Livorno	6	3	1	2	10:10=7
8.	Roma	6	2	2	2	13: 9=6
9.	Torino	6	2	2	2	10:11=6
0.	Milano	6	2	1	3	7: 6=5
11.	Venezia	6	2	1	3	11:16=5
12.	Napoli	6	1	3	2	9:14=4
13.	Triestina	6	1	2	3	11:14=4
14.	Lazio	6	0	4	2	8:11=4
15.	Bari	6	1	2	3	8:16=4
16.	Genova	6	0	1	5	7:13=1

DIVIZIA B

Padova-Vicenza	**6—1**
Brescia-Fanfulla	**2—1**
Savona-Anconitana	**4—0**
Siena-Reggiana	**0—0**
Udinese-Spezia	**2—0**
Lucchese-Verona	**1—0**
Modena-Pisa	**1—0**
Macerata-Pro Vercelli	**2—1**
Liguria-Alessandria	**2—1**

CLASAMENTUL

1.	Brescia	6	6	0	0	14: 6=12
2.	Savona	6	3	2	1	10: 5= 8
3.	Modena	6	4	0	2	13: 7= 8
4.	Reggiana	6	3	1	2	11: 5= 7
5.	Lucchese	6	2	3	1	8: 5= 7
6.	Udinese	6	3	1	2	9: 6= 7
7.	Siena	6	2	3	1	5: 5= 7
8.	Pisa	6	3	0	3	8: 6= 6
9.	Alessandria	6	2	2	2	15:12= 6
10.	Fanfulla	6	2	2	2	8:10= 6
11.	Macerata	6	3	0	3	8:14= 6
12.	Padova	6	2	1	3	11: 9= 5
13.	Pro Vercelli	6	2	1	3	12:11= 5
14.	Liguria	6	2	1	3	9: 9= 5
15.	Vicenza	6	2	0	4	9:15= 4
16.	Verona	6	2	0	4	10:17= 4
17.	Anconitana	6	1	1	4	19:19= 3
18.	Spezia	6	0	2	4	5:15= 2

REZERVE

Genova-Atalanta	**2—0**
Ambrosiana-Lazio	**1—0**
Fiorentina-Juventus	**2—2**
Torino-Milano	**3—1**
Roma-Novara	**2—1**
Bologna-Napoli	**8—2**

Bartali a câștigat Turul Provinciei Milano

cu o medie orară de 41 km. 643...

MILANO, 10. (Servicul nostru special). — Astăzi s'a alergat o cursă ciclistă combinată din trei probe: una de șosea și două de pistă. Cursa s'a soldat cu următoarele rezultate:

Circuitul provinciei Milono: 1. Perechea Bartali-Cavalli 120 km. 200 m. 2 ore 53 min. 01 sec., cu o medie orară de 41 klm. 643.

2. Magni-Ortello 2 ore 55 min. 33 sec.

3. Baillo-Di Coppi 2 ore 56 min. 43 sec.

Cursa contra cronometrului: **1. Magni-Ortello; 2, Binni-Leoni; 3, Baillo-Di Paco; 4. Bartali-Cavalli.**

Cursă de urmărire: **1. Magni-Ortello; 2. Baillo-Di Paco; 3. Binni-Leoni; 4. Bartali-Cavalli.**

Ultimele două probe au fost suplimentare.

Clasamentul general: **1. Magni-Ortello 37 puncte; 2. Bartali-Cavallo 38 puncte; 3. Baillo-Di Paco 43 puncte; 4. Binni-Leoni 49 puncte.**

Campionatul Protectoratului

Sparta a câștigat greu, Slavia foarte ușor

Praga, 10 (serviciul nostru special). — In cadrul campionatului astăzi s'au disputat următoarele matchuri.

Sparta-Pardubice 1-0 (0-0)

Match foarte strâns datorită mai ales formei Spartei. Unicul punct al victoriei a fost marcat de Riha.

Slavia-Bohemians 6-0 (3-0)

Joc la discreția Slaviei care a marcat prin Bican (2), Kopecki (2), Bradac și Holman.

Prostejov-S. K. Lieben 4-0 (3-0)

Melka (3) și Kulla sunt autorii celor patru goaluri.

Kladno-Bata 3-2 (2-1)

Partidă foarte echilibrată, care — spre surprinderea generală — s'a terminat cu victoria oaspeților.

In clasament continuă să conducă Slavia, care acum are 15 puncte, urmată de Sparta cu 13 puncte.

Ferencvaros poate fi considerat campion de toamnă

O etapă liniștită cu rezultate normale în Ungaria

BUDAPESTA, 10. — Cea de a 11-a etapă a campionatului a furnizat o etapă liniștită. Echipele favorite au câștigat. O surpriză oarecare a furnizat ultima clasată Törekcés, care a dispus de Gamma și BSz KRT, care a învins la scor pe Kispest.

Iată o scurtă relatare a matchurilor:

FERENCVAROS — TOKOD 4:1 (2:0)

Echipa campioană a câștigat sigur. Dr. Sárosi *a deschis scorul printr'un shot bombă dela 18 m., apoi* Kiss *a marcat la corner. La reluare, în minutul 54 Sárosi a fost foultat în careu și penalty-ul a fost transformat de* Posa. *La această situație Tokod a obținut unicul său goal prin* Nagy, *ca în minutul 70,* dr. Kalocsay *să stabilească rezultatul final de 4:1.*

UJPEST — HALADAS 4:0 (3:0)

După un joc anost Ujpest a câștigat cu acest scor, deși echipa din Szombathely a fost aceia care a atacat mai mult. Lucrul acesta îl dovedește raportul de corner, care este 12:4 pentru Haladás. Singurul eveniment mai de seamă al matchului a fost eliminarea lui Balogh II. Au marcat Zsengellér *(2)* Berzi *și* Temes *în minutele 16, 32, 45 și 57.*

SZEGED — WMFC 3:3 (1:2)

Match foarte disputat și rezultat real.

Harangozo *a deschis scorul, dar Cseh (fost la Hungaria) a egalat. Cu trei minute înainte de sfârșit* Szabadkai *a asigurat conducerea pentru WMFC și apoi tot el a ridicat scorul la 3:1. La un hands în careu al lui Korányi arbitrul a acordat penalty și* Kisnezky *a redus la 3:2 ca apoi* Gyarmaty *să egaleze.*

ELEKTROMOS — DIMAVAG 3:0 (0:0)

Pe teren propriu la Diosgyör, DIMAVAG a pierdut în condiții nefericite. Fundașul Bonyhai *a deschis scorul marcând în propria-i poartă chiar în minutul 2. După 5 minute* Maroși *a ridicat scorul iar în minutul 20* Kőrösi *a stabilit rezultatul final.*

SBTC-SZOLNOK 3:2 (1:0)

La Salgotaján, minierii au câștigat după mare luptă. Csuberba *(2) și* Baranyai *au marcat golurile învingătorilor iar pentru învinși a înscris* Selmeczy *(2).*

TOREKVES — GAMMA 1:0 (0:0)

Singurul goal al partidei a fost obținut cu 10 minute înainte de sfârșitul partidei de Zörgö.

BSz KRT — KISPEST 5:1 (4:1)

„Tramvaiștii" au câștigat pe merit, chiar la această diferență, întrucât Kispest prezentând o echipă pestriță, a jucat foarte slab.

Szabo III Bene *(2) și* Kovacs *(2) sunt autorii golurilor lui BSZ KRT, în timp ce pentru Kispest a marcat fundașul* Olajkár I *din 11 m.*

In urma acestor rezultate clasamentul se prezintă astfel:

Ferencvaros	*11*	*9*	*2*	*0*	*46:18=20*
Ujpest	*11*	*8*	*1*	*2*	*31:24=17*
Szeged	*11*	*5*	*4*	*2*	*23:16=14*
WMFC	*11*	*4*	*5*	*2*	*33:25=13*
DIMAVAG	*11*	*5*	*2*	*4*	*38:33=12*
Szolnok	*11*	*5*	*2*	*4*	*23:23=12*
SBTC	*11*	*4*	*3*	*4*	*18:19=11*
Elektromos	*11*	*5*	*0*	*6*	*20:17=10*
Tokod	*10*	*4*	*2*	*4*	*22:26=10*
BSz KRT	*10*	*3*	*3*	*4*	*23:23= 9*
Kispest	*11*	*4*	*1*	*6*	*19:23= 9*
Gamma	*11*	*3*	*1*	*7*	*25:29= 7*
Törekvés	*11*	*2*	*1*	*8*	*14:33= 5*
Haladás	*11*	*1*	*1*	*9*	*14:37= 3*

Ungaria a învins Germania la lupte cu 4-3

Budapesta, 10 (Serviciul nostru special). — **Aseară s'a disputat în localitate matchul de lupte libere dintre echipele Germaniei și Ungariei, care a fost câștigat de gazde cu 4:3**

Rezultatele tehnice au fost:

Bence **(U) a învins la puncte pe** Pulheim **(G).**

Toth I **(U) a obținut decizia la puncte în fața lui** Schmitz **(G).**

Mettesheim **I-a învins prin tuș în min. 10 pe** Toth II **(U).**

Sovàari **(U) a fost declarat învingător la puncte împotriva lui** Schaeffer

Schveinkert **(G) a dispus la puncte de** Kovacs **(U).**

Ehne **(G) a învins prin tuș pe** Rieczky **(U).**

In matchul decisiv al serii, la categoria grea, campionul european Sovari **(U) a învins la puncte pe** Mueller **(G).**

Germania a învins Finlanda la gimnastică

BERLIN, 10. — (Servicul nostru special). — Matchul de gimnastică, disputat la Deutschlandhalle între echipele Germaniei și Finlandei, a revenit echipei gazdă, care a totalizat 346,2 puncte, față de cele 342,5 obținute de finlandezi.

De pe ghiață...

Patinoarul „Prinzregentenstadion" din Munchen își va deschide porțile la 15 Noembrie. Cu acest prilej în ziua următoare un concurs de patinaj-viteză va avea loc, la care vor participa echipele orașelor Berlin, Munchen și Viena.

Strabourg-Mannheim 3—0

STRASBOURG, 10. — (Serviciul nostru special). — Matchul de football, care s'a disputat azi în localitate între selecționatele orașelor Strasbourg și Mannheim, a revenit echipei gazde cu scorul de 3:0.

Campionatul de football în Bulgaria

SOFIA, 10. (Serviciul nostru special). — Partidele de campionat disputate astăzi s'au soldat cu următoarele rezultate:

Divizia Sofia

J. S. K. — Sipka	4—0

Divizia de Nord

Hagi—Skobelet	2—1
Maria Luiza—Brat	2—0
Bdin — Cegan	1—0
Tar Crum — Cerdafrum	amânat.

Divizia de Sud

Atletic — Plovdiv	3—1
Plovdiv S. K. — S. K. Jeleznicіar	4—0

Societății Anonime „Universul", București, Str. Brezoianu No. 23—25 — România

BIBLIOTECA CENTRALĂ ASOCIAȚIUNII SIBIU

Taxa poştală plătită în numerar conform aprobării dir. generale p. t. t. nr. 21.464/939

2 LEI

UNIVERSUL SPORT

8 PAGINI

312-1940

Redacţia şi Administraţia: Palatul „UNIVERSUL" str. Brezoianu 23—25. Telefon Centrala 3.30.10; Redacţia 5.72.81 Redactor responsabil EUGEN DUMITRESCU

Proprietar: „Universul", S. A. Adm.-delegat: STELIAN POPESCU Înscris sub No. 167, Trib. Ilfov

Nr. 312. — Anul III — BUCUREŞTI.—Miercuri 13 Noembrie 1940

ABONAMENTE: Pentru grupări sportive 1000 lei anual

1 an LEI 500
6 luni LEI 270
3 luni LEI 150

● „Matchul cu Ripensia l-a câştigat apărarea..."

● „Vintilă a arătat cum nu se joacă football"

● „Ghinionul nostru este mai tare ca noi"

Declaraţii şi impresii după o etapă mai mult sau mai puţin anonimă

Nu aţi avut impresia că etapa No. 8 s'a desfăşurat anonim? Este de vină cutremurul, desigur, dar nu este mai puţin adevărat că şi matchurile au fost mai mult puţin anonime. O singură excepţie: partida Sportul Studenţesc-Ripensia, dela Timişoara. Unicul match interesant al etapei a dat şi unicul rezultat interesant al ei. Mai mult chiar: a fost şi singurul match frumos al zilei.

Spectatorii timişoreni au aplaudat la scenă deschisă şi este un lucru cunoscut de toată lumea că ei ştiu pentru ce aplaudă.

Deaceea şi impresiile după match sunt ca şi matchurile. Calmi şi parcă puţin plictisiţi conducătorii şi jucătorii n'au nimic pasionant în legătură cu întâlnirile disputate.

*

Gică Popescu a marcat la Timişoara două goaluri şi a jucat centru atacant. Ceeace înseamnă că înaintarea universitară a jucat bine.

Aceasta a fost concluzia trasă de toţi. Se pare totuşi că nu linia de atac a fost factorul hotărâtor în matchul de la Timişoara. Pentrucă iată ce spune domnul Titel Ursache managerul Sportului Studenţesc.

„Matchul cu Ripensia a fost câştigat de apărare. Atacul nostru a avut numai doi oameni; Gică Popescu şi Mihăilescu. Apărarea a jucat însă fără greşală şi cel mai bun dintre toţi a fost Constantinescu Grecu.

Matchul a fost frumos şi echipele au jucat cavalereşte. Publicul a aplaudat tot timpul şi nu puţini au fost cei, cari au afirmat apoi că a fost unul din cele mai frumoase matchuri de campionat jucate la Timişoara anul acesta.

Ripensia? Resimte mult lipsa lui Marcu. Inaintarea este foarte ineficace.

Şi să nu uit. Niciun jucător nu a coborât jos din camere în timpul cutremurului".

*

Spre deosebire de universitari, cari s'au înapoiat totuş cu impresii mai mult sau mai puţin frumoase, oborenii — învingătorii de la Brăila — nu au nicio impresie după victoria obţinută. Sunt mai mult plictisiţi şi în niciun caz nu acordă rezultatului realizat o prea mare importanţă.

„A fost aşa şi aşa... *ne-a răspuns zâmbind domnul colonel Cruţescu, conducătorul Unirii Tricolor.*

Noi am mai marcat un goal dar arbitrul nu ni l-a acordat.

Adversarii noştri nu au jucat deloc dur şi matchul a fost destul de uşor pentru noi".

*

„La Ploeşti a fost un match destul de frumos". *Aceasta este părerea arbitrului, care a condus matchul F. C. Ploeşti-Gloria (Arad).*

Echipele au jucat la fel

(Continuare în pag. 6-a)

Conducerea sportului românesc în ajutorul sinistraţilor

COMUNICAT

Pentru a veni în ajutorul celor năpăstuiţi şi aruncaţi în prag de iarnă din căminurile lor, „Organizarea Sportului Românesc" pune la dispoziţia „Ajutorului Legionar" imobilul în care sunt aşezate sediile Directoratelor sportive pentru atletism-gimnastică, handball-volley-basket, rugby, sporturi de iarnă, tennis şi sporturi mecanice.

Ne restrângem, ca să facem loc celor necăjiţi.

Imobilul este situat în str. Caragiale nr. 13, are 6 încăperi şi lemne de foc pentru toată iarna.

Pentru România Legionară
Şeful Sportului Românesc,
Manole Stroici

PAG. 3: REUTER — VINE LA BUCUREŞTI

PAG. 3: C.A.O. — dă 4 jucători ECHIPEI UNGARIEI

„Politica" scrie

Sipos la Budapesta, în Portugalia ...sau în America!...

...Dacă footballul românesc se reamatorizează

Belgrad, 11 (Serviciul nostru special). — Ziarul local „Politika" publică în ultimul său număr un scurt reportaj, o scrisoare din Bucureşti, în cursul căreia corespondentul din Capitala României se ocupă de noua organizare a sportului românesc şi de reformele care se pregătesc.

Corespondentul anunţă **reamatorizarea sportului românesc**, eliminarea evreilor din toate ramurile sportului, indiferent dacă erau sportivi sau conducători, cum şi **posibilitatea ca footballul să se bucure — în mod provizoriu — de un regim special.** Pentrucă — scrie ziarul — este aproape sigur că în cazul reamatorizării cei mai buni jucători români de football vor abandona acest sport, care nu le mai poate asigura existenţa. Şi pentru a se evita această consecinţă care ar avea efecte din cele mai rele asupra footballului românesc — scrie corespondentul ziarului Politika — **este foarte probabil ca profesionismul să fie menţinut în football până când se va creia un lot destul de numeros de jucători care să joace din dragoste, lot care să nu permită decăderea**

(Continuare în pag. 6-a)

ISTORIA UNUI GOAL, IN MATCHUL GERMANIA-BULGARIA (7:3)

Fundaşul bulgar Radeff atinge mingea cu mâna în careu, şi arbitrul care este aproape de tot şi a văzut infracţia, acordă 11 m. (stânga).

Antonoff, portarul Bulgariei, plonjează în zadar, când lovitura de pedeapsă, a fost executată ireproşabil de Conen. Este al treilea goal german

Football Football Football Football Football Football Football Football

Turneul de iarnă propus de Ferencvaros este o adevărată Cupă a Europei Centrale

Matchurile se vor disputa tur-retur, între 22 Decembrie şi 5 Ianuarie, la Budapesta, Viena şi Zagreb

Programul a fost alcătuit

Zagreb, 11 (serviciul nostru special). — Conducerea grupării Gradjanski din localitate a căzut de acord cu conducerile grupărilor Ferencváros din Budapesta şi Rapid din Viena, în vederea organizării unui mare turneu de football care se va desfăşura la sfârşitul lunei Decembrie şi la începutul lui Ianuarie 1941. Cele trei echipe urmează să se întâlnească cu fiecare în oraşele respective.

Programul complet al acestui turneu, fără îndoială foarte interesant a fost alcătuit astfel :

22 Decembrie: **Ferencváros-Gradjanski,** la Budapesta;

25 Decembrie: **Rapid-Ferencváros,** la Viena;

26 Decembrie: **Rapid-Gradjanski,** la Viena.

29 Decembrie: **Ferencváros-Rapid,** la Budapesta;

1 Ianuarie: **Gradjanski-Ferencváros,** la Zagreb;

5 Ianuarie: **Gradjanski-Rapid,** la Zagreb.

N. R. — Cum se vede, turneul s'au transformat într'o adevărată Cupă a Europei Centrale... de iarnă...

Alte rezultate din Divizin Națională B

SERIA I-a

ARAD: Crişana CFR-Chinezul 2—2 (0—0).

TIMIŞOARA: Electrica - Politehnica 1—1 (1—0).

REŞIŢA: SSMR-CAMT 4—0 (1—0).

TIMIŞOARA: Rapid - Vulturii forfait.

CLASAMENTUL

C.F.R. (T. Sev.)	7	5	1	1	26:15	11
S. S. M. R.	8	5	0	3	18:14	10
Rapid	7	4	0	3	15:10	8
Vult. Textia	8	4	0	4	14:20	8
Electrica	7	3	1	3	9: 7	7
Crişana CFR	8	3	0	5	13:19	6
Chinezul	7	3	0	4	17:14	6
CFR. (Tim.)	4	2	0	2	9:10	4
Politehnica	4	1	2	1	8: 6	4
C. A. M. T.	8	1	2	5	13:25	4

Un match-cheie Sâmbătă pe arena din Splaiu: Sp. Studențesc - Venus

Câteva reintrări în echipa universitarilor

După cum se ştie, Duminica aceasta se vor disputa în Capitală două matchuri în cadrul Diviziei Naţionale A:

Sportul Studenţesc-Venus şi Unirea Tricolor-U. D. R.

Două matchuri de mare importanţă pentru clasamentul de toamnă al Diviziei, pentru că aceste jocuri vor decide în măsură egală pe ocupanţii primelor locuri. Mai precis, partidele de Duminică sunt atât de interesante mai mult pentru oboreni, actualii leaderi.

Când şi unde se joacă matchul Sp. Studenţesc-Venus

Dintre cele două matchuri, unul şi anume acela dintre echipele bucureştene se va disputa — aşa cum se obicinueşte — Sâmbătă după amiază. Aşa dar, matchul Sportul Studenţesc-Venus va avea loc Sâmbătă.

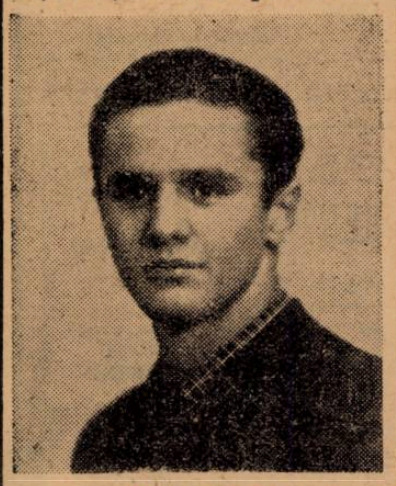

MIHAILESCU

Cum echipa studenţilor este aceia care alege terenul, Sportul s'a decis alegând arena Venus, pe motiv că aceasta convine mai mult jucătorilor săi.

Câteva reintrări la universitari

Abia reîntorşi dela Timişoara unde au realizat una din bunele lor performanţe, bucureştenii au şi început să se gândească serios la matchul pe care-l dispută Sâmbătă la Venus cu echipa gazdă.

Şi se pare, dacă nu-i chiar sigur — că vor aduce câteva modificări în formaţie.

Astfel, este aproape cert că va reintra Stefănescu, care n'a jucat la Timişoara. Deasemenea se vorbeşte în cercurile universitare de reintrarea lui Bădulescu. Dar asupra acestuia mai există discuţii, pentrucă se pare că unii dintre conducători sunt de părere că absenţa lui Bădulescu dela trei jocuri consecutive **trebue sancţionată.**

Problema leaderului de toamnă poate fi rezolvată Sâmbătă la Venus

La sfârşitul toamnei este firesc să facem o socoteală a şanselor de titlu şi retrogradare. Nu pentrucă situaţia din toamnă ar influenţa rezultatul final ; dar oricum este o îndeletnicire interesantă şi nu chiar atât de lipsită de importanţă.

Victoria surprinzătoare a Sportului Studenţesc la Timişoara a simplificat foarte mult problema leaderului de toamnă. Ţinând seama că primii trei clasaţi au de jucat matchuri uşoare — o singură excepţie legată de matchurile între ei — se pot trage două concluzii interesante.

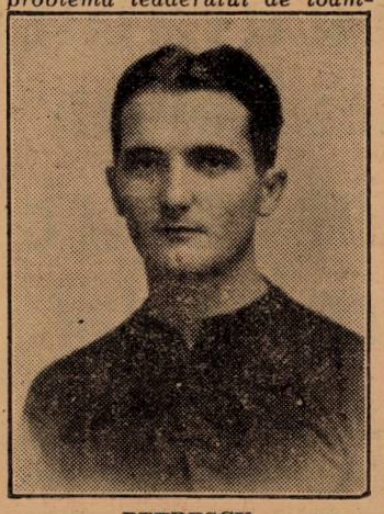

PETRESCU

Problema leaderului de toamnă poate fi rezolvată Sâmbătă la Giuleşti de matchul Sportul Studenţesc — Venus.

Intr'adevăr, dacă bate Venus, Unirea Tricolor poate fi considerată campion de toamnă căci Sportul Studenţesc — singurul pretendent serios— pierde orice şansă de a mai ajunge echipa oboreană.

Chiar dacă universitarii vor câştiga matchul lor cu Unirea Tricolor tot vor rămâne cu două puncte mai puţin în ipoteza destul de probabilă că nu vor mai pierde niciun match.

*

Cea de a doua probabilitate este mult mai interesantă. O victorie a Sportului Studenţesc ar complica pasionant această luptă pentru titlul de campion de toamnă.

Presupunând că va câştiga toate matchurile — ceea ce nu este exclus dat fiind că universitarii mai au de jucat cu Ploeşti, şi Gloria din Galaţi — Sportul Studenţesc ar ajunge la egalitate de puncte cu Unirea Tricolor dacă ar câştiga şi pe acela cu echipa oboreană, care se dispută la Giuleşti.

Ambele echipe ar avea 16 puncte şi pentrucă Sportul Studenţesc ar deţine o victorie asupra ei ar trece înaintea Unirii Tricolor.

★

In zona de retrogradare lupta nu este nici mai puţin interesantă, nici mai puţin dramatică.

Sunt ameninţate cu retrogradarea şease echipe dar fiecare din aceste şease echipe poate evada clasându-se în locul al optulea sau al noulea. Chiar şi F.C. Brăila are această şansă căci la 7 puncte situaţia este salvată şi echipa din Brăila are şanse să facă aceste 6-7 puncte căci mai joacă acasă cu Gloria din Galaţi şi F. C. Ploeşti.

Aceasta este situaţia la sfârşitul toamnei. Socotelile nu sunt chiar atât de complicate dar surprizele, cari nu sunt niciodată excluse în jocul de football, ar putea să răstoarne total şansele şi odată cu ele şi calculele.

Socoteala din târg nu se potriveşte niciodată cu aceea de acasă. Nici chiar toamna când mai sunt trei matchuri de jucat şi logic surprizele sunt excluse.

Steinbach a alcătuit un program special de antrenament pentru matchul cu Sportul Studenţesc

Pentru matchul de campionat Venus-Sportul Studenţesc se dispută Sâmbătă, Petre Steinbach a modificat total programul de antrenament de săptămâna aceasta.

Negrii se vor antrena Miercuri şi Joi.

Miercuri va fi un antrenament serios iar Joi un simplu antrenament de condiţie fizică.

Leaderul din nou infrânt

A.C.F.R. a bătut la scor Metalosport cu 5-0 (3-0)

Braşov, 10 (prin telefon). — A. C. F. R. a furnizat, incontestabil, surpriza etapei. A învinge, chiar „at home", un leader de talia lui Metalo-sport, şi încă la un scor atât de sever (5—0), este o faptă demnă de remarcat.

A. C. T. R., după o comportare destul de mediocră, a reuşit un tur de forţă. Şi-a revenit cu totul şi dominând întreg terenul, a marcat cinci puncte echipei care n'a pierdut până acum decât un singur match.

Ultimele două înfrângeri consecutive ale Metalosportului sunt dovada unui declin de formă evident. Pierderea celor două puncte de astăzi vor pricinui leaderului multe necazuri, el putând fi chiar răsturnat din poziţia de care este favorizat.

Rezultatul de 5—0 (3—0) este categoric în favoarea braşovenilor.

400 de spectatori au luat parte, pe un timp friguros, la frumoasa victorie a echipei localnice.

Punctele au fost marcate în ordine de Remus, Dureş (2), Wagner şi Albulescu.

Arb. Fălcuşanu (Braşov) a condus foarte bine următoarele formaţii:

A. C. F. R.: Geană, Costea, Găitănar, Dismacek, Zelenak, Eugen, Tiuliţă, Albulescu, Remus, Wagner, Bureş.

METLOSPORT (CALAN): Filip, Olteanu, Himmel, Gruia, Bărbosu, Crişan, Pribil, Kenan, Yargha, Schreiber, Dochin.

In deschidere s'au întâlnit în match amical, echipa uzinelor Astra cu formaţia secundă a I. A. R. Rezultatul final este în favoarea Astrei, el fiind de 7—3.

SPECTACOLE SAPTAMANALE

suspendate până la noui dispoziţiuni

In deplasare

Olympia a invins At. Tătăraşi cu 4-2 (3-1)

Iaşi, 10 (prin telefon). — Matchul disputat astăzi în localitate a întrecut toate aşteptările. Spectatorii au putut urmări un joc foarte frumos, fair în faze.

Olympia a reuşit să învingă datorită unor atacanţi mai hotărîţi în faţa porţii. Astfel rezultatul de 4—2 (3—1) este cu totul meritat, în favoarea bucureştenilor.

At. Tătăraşi s'a prezentat totuşi bine şi a depus o fecundă activitate, nereuşind totuşi să facă mai mult decât o figură frumoasă.

Ceeace s'a remarcat, în deosebi, a fost complecta sportivitate atât pe teren cât şi în tribune, după cum declară conducătorii Olympiei.

Au marcat: Cornel Niculescu (2), Rădulescu şi Valica pentru învingători, iar punctele gazdelor au fost nscrise de Bârsan (2).

Echipa bucureşteană a prezentat următoarea formaţie: Stănescu, Bermoser, Catană, V. Constantinescu, Ion Vasile, Spiru C., Florea St., Valica Ion, Cornel Niculescu, C-tin Rădulescu, Dinescu Tr.

S'a remarcat întreaga echipă învingătoare, totuşi s'a detaşat net Cornel Niculescu. Dela învinşi a fost foarte bun Bârsan.

CITIŢI CONTINUAREA RUBRICII DE FOOTBALL IN PAG. 3-a.

Football football football football football football football

Reuter vrea să vină la București

Autor și regisor de teatru el nu a mai corespuns ca footballist

Reuter. Vă mai amintiți? A fost odată (nu ca nici odată) un jucător timișorean.

Juca în toate posturile, la C.A.M.T. și în echipa națională și bine.

Acesta era Reuter. Și deși e la vârsta, la care mulți debutează în echipa națională, trebue să vorbim de el la timpul trecut; deși nu e deloc exclus ca viitorul apropiat să-l readucă în actualitate.

Pe tușe și pe scenă

Dar C.A.M.T. a retrogradat și Reuter nu a mai vrut să joace.

Ofertele au început să sosească din ce în ce mai tentante. Reuter le-a refuzat pe toate.

Nu voia să plece din Timișoara. Ca și celebrul Walker, care a refuzat oferta de aur a lui Arsenal pentrucă nu voia să plece din Glascov.

De atunci nu s'a mai auzit nimic de Reuter. A rămas pe tușe. Și pe scenă. Nu Reuter nu-i actor ca Arcadie Buibas.

El e regisor și autor. Amator, desigur. El e profesionist numai în football. Și acolo din modă pentrucă este un foarte bun tipograf, care câștigă suficient pentru a putea face sport pentru sport și artă pentru artă.

Pe teren nu dă satisfacție

Dacă trupa de artiști amatori regisată de Reuter dă reprezentații mai mult sau mai puțin aplaudate, nu același lucru se mai poate spune de „regisorul" Reuter, când e pe un teren de football.

Arta teatrală l-a făcut să uite footballul și azi Reuter se simte mai la largul lui între decorurile de carton și în culise decât pe terenurile de football. Nu e o simplă presupunere sau o concluzie de raționament.

Este din contră o constatare tristă.

Reuter a fost încercat Duminica trecută și de Rapid și nu a... dat satisfacție. A jucat contra Ripensiei și a fost aproape cel mai slab jucător de pe teren. Greoiu și fără suflu „regisorul" Reuter a devenit după un sfert de oră... „figurant". Explicația e simplă. Reuter nu a mai jucat și nici antrenament n'a mai făcut. Pasiunea artistică i-a temperat pasiunea sportivă și nimicit condiția fizică; celebra lui condiție fizică.

La București...

Iată însă că Reuter vrea să joace iar football „On revient toujours..." (deși nu se știe dacă prima dragoste a lui Reuter a fost footballul sau teatrul). Mai mult. Reuter vrea să joace football la București.

Omul, care nu voia să plece din Timișoara, vrea acum să

REUTER

încerce marea aventură de a veni în Capitală. Pentru temperamentul și fantezia lui, saltul acesta este mai puțin decât surprinzător; e normal.

Dar...

Ce grupare din Capitală l-ar putea angaja? Rapid, Venus sau Juventus?

E greu de ghicit. Cert este numai că Reuter a declarat în mod serios că ar vrea să vină la București.

Decât că privind spre București să nu rămână la Timișoara sau în drum spre Capitală, la Craiova. Ripensia a rămas fără Marcu iar F. C. Craiova fără Nagy și Reuter joacă înaintaș centru mai bine decât Marcu și mijlocaș centru mai bine decât Nagy.

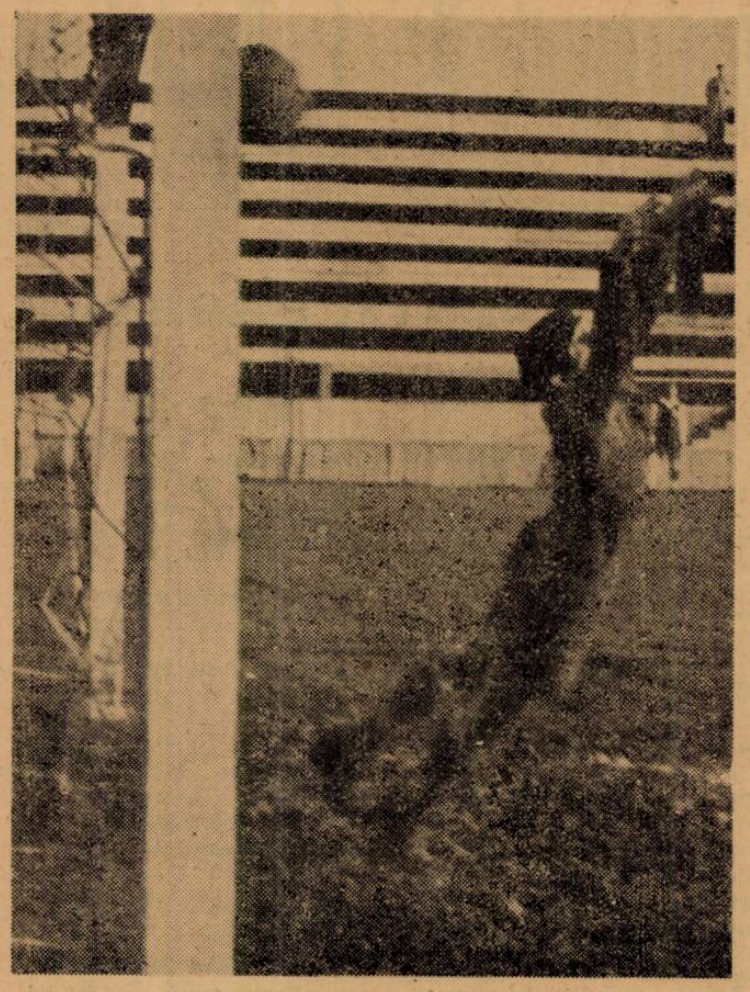

Un plonjon elegant, dar inutil

Gerold a fost „bătut" de sho-tul lui Gică Popescu în matchul Gloria-Sportul Studențesc 1:2 (0:0).

În câteva rânduri

● *CAZUL arbitrilor Manole Vlahu și Z. Zamfirescu, care urma să fie judecat aseară, va fi rezolvat în ședința de mâine seară a comisiei centrale a arbitrilor.*

● *PENTRU victoria asupra Venusului, în finala No. 4 a Cupei României, jucătorii Rapidului au primit câte 2000 lei primă.*

● *PENTRUCĂ matchurile divizionare care s'au disputat Duminică în Capitală, au avut loc cu porțile închise, Venus nu a putut să-i achite Universității baremul, care însă, — pentru a veni în ajutorul studenților — l-a plătit Directoratul.*

● *MATCHUL FC Craiova — FC Ploești, care are loc Duminică la Craiova, va fi arbitrat de d. Caciuc, în locul d-lui M. Cruțescu.*

Convocare

„DREPTATEA" convoacă pentru astăzi, orele 2 d. a pe terenul „Turda", la antrenamentul general pe toți jucătorii săi.

Se convocă în mod special: Mehedințeanu, Jean Cavadia, Nony, Bucșa, Bălănescu, Dragu, Stoicescu, Podocea și Cacarumbas.

Se atrage tuturor atențiunea, că orice lipsă dela acest antrenament va fi aspru sancționată.

Și Iuhasz a fost introdus în lotul restrâns al selecționabililor maghiari...

...Astfel că C.A.O. dă 4 jucători

Budapesta, 11 (serviciul nostru special). — D. Ginzery, selecționeurul unic al federației ungare a convocat pentru antrenamentul de Joi un lot mai restrâns al selecționabililor unguri.

Lotul este următorul:

PORTAR: **Körmendi** (Haladas).

FUNDAȘI: **Pákozdi** (Elektromos), **Polgár, Pósa** (Ferencváros), **Biró** (BSzKRT).

MIJLOCAȘI: **Lázár, Sárosi III** (Ferencváros), **Balogh I** (Ujpest), JUHASZ (C.A.O.).

INAINTAȘI: SPIELMANN, BODOLA, KOVÁCS (C.A.O.), **dr. Sárosi, Gyetvai** (Ferencváros) **Kincses** (Kispest), **Szabadkai, Pinter** (W. M.F.C.).

Este interesant de relevat că în lot au fost introduși doi noui jucători: portarul Körmendi dela Haladás din Szombathely și Juhász dela C. A. Oradea.

Deasemenea merită să fie subliniat, că formația ardeleană C.A.O. dă patru jucători pentru acest antrenament.

UHASZ

Au fost delegați arbitrii jocurilor divizionare dela 24 Noembrie

Duminică 24 Noembrie 1940, ora 14.30

Divizia națională A

Venus-Gloria la București, arbitru d. Tănase Viorel-Sibiu.

Unirea Tricolor-Mica, la București, arbitru d. Sebeșan-Timișoara.

F. C. Ploești-Ripensia, la Ploești, arbitru d. M. Cruțescu-București.

Gloria C.F.R.-Sportul Studențesc la Galați, arbitru d. V. Vartolomeu-Constanța.

F. C. Craiova-F. C. Brăila, la Craiova, arbitru d. I. Ceaureanu-București.

U. D. R.-Universitatea la Reșița, arbitru d. Ad. Ritter-Timișoara.

Divizia națională B

Seria I-a

Crișana C.F.R.-Politechnica la Arad, arbitru d. ing. Atanasiu-Călan.

C. F. R. Timișoara-Vulturi Textila la Timișoara, arbitru d. Olteanu-Arad.

Revanșa matchurilor de football inter-orașe Muenchen-Roma și Berlin-Milano

BERLIN, 11 (Serviciul nostru special). — **După cum se știe acum câteva săptămâni selecționatele de foot-bali ale orașelor Roma și Milano au jucat la Muenchen și la Berlin în folosul ajutorului de iarnă. Acum foot-ballistii italieni au invitat pe camarazii lor germani pentru revanșe. Aceste matchuri revanșă vor avea loc la 25 Decembrie când selecționata orașului Muenchen va juca la Roma cu reprezentativa de acolo și la 1 Ianuarie 1941, când echipa Berlinului va întoarce vizita milanezilor.**

Prahova nu s'a putut prezenta la Brăila

Brăila, 10 (prin telefon). — Franco-Română trebuia să primească vizita ploeștenilor dela Prahova, care n'au putut părăsi localitatea, din cauza opririi mersului trenurilor. Fiind caz de forță majoră, probabil că matchul va fi reprogramat la sfârșitul turului.

CITIȚI CONTINUAREA RUBRICII DE FOOTBALL IN PAG. 6-a.

HIPISM

Mâine pe hipodromul Dr. I. Pantelimon

Reuniunea de mâine ce urmează a se desfăşura pe hipodromul Dr. I. Pantelimon, cuprinde un program bine echilibrat, cu numeroşi partanţi şi alergări deschise, ceiace corespunde notei caracteristice a ultimelor reuniuni.

Cele opt alergări ale zilei sunt alergări de un real interes, menite să ofere depline garanţii pentru desfăşurarea unui spectacol hipic de necontestată valoare.

Din ansamblul probelor se desprinde premiul Volşebniţa rezervat unor mânji dintre cei mai promiţători, cum sunt: Intrigant, Ancuţa, Nearco, Ukelele etc. Lupta lor pentru întâietate va fi cu atât mai deschisă, cu cât ei vor aborda o distanţă diferită de cea de până acum a probelor pentru caii de doi ani.

Nu mai puţin interesante sunt premiile Westfalia şi Mary Lou.

In prima probă vor fugi elemente cu verificate state de servicii cum sunt: Havana, Tempo D, Amy Scotland, Benedek, Dorka, Torent, Adda Worthy, Elly etc.

In premiul Mary Lou vor concura elemente numeroase, bine dotate pentru distanţa programată şi cari vor căuta să-şi asigure întâietatea, cu preţul angajării într'o crâncenă luptă.

In consecinţă, programul reuniunei de mâine se anunţă sub auspicii favorabile din punctul de vedere al facturei sportive.

ANTICIPĂRI

Premiul Westfalia: Tempo D, Benedek, Havana, Dorka şi Amy Scotland sunt protagoniştii alergării.

Primul reintră şi ca atare, comportarea lui este în legătură de forma ce o va deţine.

Benedek în schimb, a dovedit în ultimele două ieşiri publice că este beneficiarul unei condiţii sigure.

Premiul Valona: Dintre mânjii cari pleacă în primele rânduri, Veste Bună bărează pe ceilalţi.

Lorica nu ne-a plăcut în ultimul timp; deasemenea Fidel. In aceste condiţiuni, adversarii cei mai periculoşi pentru pensionara grajdului Sterea sunt Guy şi Opera.

Premiul Volşebniţa: Ukelele a marcat un frumos progres ultima oară, pe care, dacă-l repetă, va conta în lupta pentru primul

cei mai redutabili ai pensionarei lui Ghinea vor fi Nearco. Intrigant şi Ancuţa.

Premiul Marcine. O cursă destul de deschisă. Cimbric a dovedit că se împacă foarte bine cu conducerea lui D. Botea şi a marcat în plus, o tendinţă de regularitate. Cu avantagiile ce primeşte, va fi un concurent de temut pentru Halal, Lector şi Miss Texas, caii cu şanse regulate ai alergării.

Premiul Markfast: Cu şanse bine conturate se anunţă: Bistricioara, Havaiana, Cartuş şi Cina.

Premiul Manner: Joly a arătat frumoase performanţe în cursele disputate pe distanţa de 2100 metri.

Va avea însă o misiune grea în faţa unui Kamaa în plină formă, Allah, Livada şi Geisha.

Premiul Mainbar este cea mai deschisă alergare a zilei. Ar fi foarte dificil să ne exprimăm înainte de a cunoaşte lotul adeziunilor definitive.

Premiul Mary Lou este deasemenea o cursă foarte dificilă. Cu şanse aparente se prezintă: Tava, Vrăjitor, Glonţ — care deţine o bună formă — Ostaş, Busuioc, Răsura, Bandit II şi Isabela.

CONCURENŢII PROBABILI

Premiul WESTFALIA
Condiţie — 21.000 lei

Hollo	2120	Dobrescu
Glonţ	2160	0
Pinkerton	2160	Gram
Busuioc	2160	0
Elly	2160	Pavlic
Torent	2180	Crainic
Adda Worthy	2200	Corol
Katy Caid	2200	0
Champion jr.	2200	0
Dorka	2200	Gaidaev
Anny Worthy	2200	Brailowsky
Benedek	2200	Tassopol
Tempo D	2220	Cercasov
Amy Scotland	2220	Szabo
Havana	2240	V. A-sky

Premiul VALONA
Condiţie — 18.000 lei

Cobzar	1500	Szabo
Cojeanca	1500	0
Lucica	1500	Voronin
Pripita	1500	0
Gologan	1500	Crotenco
Veste Bună	1500	Gram
Lorica	1520	Gaidaev
Fidel	1540	Drăgotescu
Răuleţ	1560	0
Guy	1580	Cercasov
Lilliac G	1600	Corol
Opera	1600	Tassopol
Furcea	1620	Dobrescu

Premiul VOLŞEBNIŢA
Condiţie — 21.000 lei

Răuleţ	1500	Corol
Liuba	1520	Gaidaev
Lilliac G.	1520	0
Guy	1520	0
Walevska	1520	0
Parsifal	1540	0
Ukelele	1540	Ghinea
Tundra	1540	Grăjdănescu
Nearco	1560	Cercasov
Ancuţa	1560	Pavlic
Intrigant	1580	Tassopol
Hai Hai	1680	0

Premiul MARCINE
H'cap — 15.000 lei

Faust	2100	0
Crisantema	2100	N. Ionescu
Lucefery	2100	Toderaş
As Worthy	2100	Catană
Suveran	2100	D. Iurca
Chint	2100	Gaidaev
Făt Frumos II	2100	V. Vârlar
Cimbric	2120	D. Botea
Lucky Boy	2140	F. K-nitky
Sever	2160	A. Bota
Luţ	2160	0
Uria	2200	Zabelin
Halal	2200	Gram
Lector	2200	Dobrescu
Miss Texas	2240	V. A-sky

Premiul MARKFAST
Handicap — 15.000 lei

Elişor	1700	?
Ciuruc	1720	Gaidaev
Odessa	1720	Pavlic
Cina	1740	Tassopol
Gen. Worthy	1740	0
Cartuş	1740	Crotenco
Ikar	1740	0
A 1	1740	0
Havaiana	1740	V. A-sky
Victor	1740	0
Aron	1760	Gram
Pan Worthy	1780	0
Giovinezza II	1780	Podoleacov
Harry Boy	1780	0
Bistricioara	1780	Ghinea
Princesse Axte	1780	Corol

Premiul MANNER
Record — 18.000 lei

Peter Gordon	2100	Brailowsky
Paj Axtell	2100	Corol
Geisha	2100	Pavlic
Livada	2100	Toderaş
Va-ta	2100	Drăgotescu
Allah	2100	0
Spic	2120	Ghinea
Adda Worthy	2140	0
Kamaa	2140	x
Joly	2140	Gaidaev
Dorka	2160	0

Premiul MAINBAR
Performanţă — 15.000 lei

Talisman	1700	Strijiniuc
Vardar	1700	Seliuc
Amok II	1700	Litviniuc
Lector	1700	0
Ciuleandra	1720	Podoleacov
Union	1720	0
Lilia	1720	Drăgotescu
Voinicu	1720	0
Iarba	1720	Lucan
Miss Texas	1720	0
Aron	1720	Gram
Veturia	1730	Tassopol
Urganda	1740	Zabelin
Pilot	1740	Cercasov
A 1	1740	0
Pădureţ II	1740	A. Bota
Chilipir	1740	Brailovsky
Dvalin	1740	Marinescu
Zubr II	1740	0
Pan Worthy	1760	Pavlic
Comtesse Wor	1760	Corol
Rozina	1760	Ghinea
Joker	1760	D-trescu
Fusta II	1760	0
Pr. Axtell	1760	0
Garda	1760	Szabo
Garofiţa	1760	Moldovan
Cobza	1780	Dobrescu

Premiul MARY LOU
Handicap — 18.000 ei

Oberean	2100	Toderaş
G-ral Worthy	2100	Crotenco
Hollo	2120	0
Zgomot	2140	0
Tava	2140	Drăgotescu
Vrăjitor	2140	Gram
Glonţ	2160	Tassopol
Ostaş	2160	Pavlic
Busuioc	2160	Ghinea
Răsura	2160	Gaidaev
Durdulia	2160	Corol
Eol	2160	Dobrescu
Bandit II	2180	0
Helen Halpin	2180	0
Isabela	2200	Brailowsky
Bruma II	2220	Lucan
Champion jr	2220	0
Kamaa	2220	0

Situaţia reuniunei de trap de mâine

In privinţa reuniunei de mâine de trap, până la ora când închidem ediţia nu s'a luat nici o hotărîre.

Hipodromul n'a suferit nici o stricăciune şi permite disputarea ei.

Este însă îndoielnică această reuniune, deoarece spectacolele sunt suspendate până la noui dispoziţiuni. Cum însă alergările de cai nu sunt spectacole în adevăratul sens al cuvântului, s'ar putea ca întrunirea să nu fie încadrată în rândul spectacolelor interzise şi n'ar fi exclus ca să aibă loc.

Vedete cari pleacă

L'AOUZELLE

Cea mai bună iapă din 1939 şi 1940. Un palmares impresionant, origină selectă şi o carieră de campioană

Turful românesc a beneficiat de aportul multor iepe valoroase.

Au fugit la noi Betelie, Garoafa, Baba Zinca, Roşcova, etc.

Printre acestea, ceva mai mult, superioară acestora trebue considerată L'Aouzelle.

Dacă ne referim la origină, la palmares, la carieră pe turf, desigur trebue să considerăm pe L'Aouzelle printre cele mai valoroase iepe cari au fugit în România şi'n acelaş timp poate cea mai bună din epoca postbelică. Afirmaţiunea nu este făcută la întâmplare, ci dimpotrivă este rezultanta unor criterii serioase de apreciere.

L'Aouzelle are una din cele mai alese origini pe care le poate avea un cal de pur sânge, fiind descendenta lui Tourbillon cu Atallie. Se ştie că Tourbillon a fost una din ilustraţiile turfului francez, câştigând o seamă de importante alergări pe hipodromurile pariziene.

Este normal ca fiica unui asemenea armăsar să realizeze ceeace a realizat L'Aouzelle.

Dar pentru a fi mai expliciţi şi a evidenţia valoarea ei, să facem o scurtă trecere în revistă a palmaresului. Ne vom da astfel mai uşor seama de ceea ce a reprezentat.

L'Aouzelle a debutat în primăvara anului 1939 în premiul Fetelor, prima alergare de mânji. Cu Mullot în şea, şi-a ridiculizat adversarele. In restul meetingului de vară şi primăvară numai victorii, mai concludente decât aceia dela debut.

In toamnă o revedem în premiul Yearlingilor cu J. Gill. O victorie repurtată în cel mai ordinar canter. In acelaş stil câştigă fiind călărită de Crişan, premiul Vivian.

Mitsouko III, a cărei clasă ridicată este cunoscută n'a fost capabilă să-i opună o cât de mică rezistenţă. A câştigat la pas. Următoarea cursă o susţine în premiul Filipescu în care întrece cu aceeaş uşurinţă pe Lilliac II şi S.O.S. S.O.S. a câştigat anul acesta Derbyul iar Lilliac II a fost al doilea. Iortoman care era campionul armăsarilor n'a fost aliniat anul trecut contra acestei minunate iepe. Romanes pentru a-i păstra aureola invincibilităţii, l-a ferit de un eşec care s'ar fi produs sigur dacă Iortoman întâlnea pe L'Aouzell.

La vârsta de doi ani, L'Aouzelle a terminat campania neînvinsă, câştigând cu mare uşurinţă toate probele în cari a fugit, întrecând pe cei mai buni cai ai generaţiei.

In anul prezent, a reintrat în premiul Girelle pe care l-a câştigat în stilul ei obicinuit. Următoarea ieşire publică a fost aceia din premiul Dianei. Aborda pentru prima dată o distanţă care depăşea 2000 de metri. A câştigat şi premiul Dianei, nu însă în stilul ei obicinuit.

Ca să dispună cu două lungimi de Favorita II a trebuit să fie solicitată.

O asemenea victorie, repurtată într'un stil puţin previzibil a dat imediat naştere bănuelei că n'ar duce distanţa.

S'a susţinut că dificultatea cu care a câştigat premiul Dianei s'ar datora faptului că a fost sub influenţa sexului.

Examenul hotărîtor pentru aptitudinea de fond l-a susţinut în premiul Regal. A capotat însă, dovedind aversiune pentru distanţele lungi, terminând a cincea după Bien Aller, Liliac II, S .O. S. şi Mitsouko III.

A fost primul ei eşec dintr'o carieră din cele mai laborioase şi cursa în care pentru prima dată a fost cravaşată.

Până la toamnă, L'Aouzelle n'a mai fugit. A fost lăsată la odihnă. In meetingul actual a repurtat trei victorii. Două pe linia dreaptă dispunând de flyeri bine cotaţi cărora le dădea descărcări importante. A treia cursă a câştigat-o pe 2200 de metri, întrecând pe Bilitis.

Ultima ei alergare din carieră a fost în premiul Vivian. Boer Bibi a învins-o net iar la rându-i a pierdut pe drum pe Siret şi Satrap. Un eşec care nu-i scade însă cu nimic din merite. Boer Bibi reprezintă adevărata clasă internaţională iar terenul moale pe care s'a fugit premiul Vivian n'a fost decât de natură s'o handicapeze.

După cum se poate deci uşor constata în cariera ei gă-sim numai două înfrângeri. Aceia din premiul Regal şi înfrângerea din premiul Vivian.

In prima alergare a fost bătută de cei mai buni fondişti, iar în premiul Vivian a fost întrecută de un cal de clasă ridicată.

Ceeace a caracterizat pe L'Aouzelle este desigur o pointă de viteză impresionantă, debordantă. Pe parcursurile scurte excepţând pe Boer Bibi n'a avut adversari la noi. Puţini cai au avut viteza acestei iepe. Dacă sub raportul vitezei a fost atât din plin dotată, în schimb în ceeace priveşte fondul s'a observat o deficienţă. Din cauza acestei deficienţe a biruit greu pe Favorita II în premiul Dianei şi a fost învinsă în premiul Regal. Această lipsă de aptitudine pentru distanţă nu împiedecă asupra valoarei. Pe distanţele ei favorite, L'Aouzelle a însemnat calasa autentică, o clasă de campioană.

Deaceea o clasificăm în rândurile celor mai bune iepe din epocă după războiu, dacă nu chiar cea mai bună.

Carier a pe turf a ei s'a terminat cu o aureolă vrednică de o campioană. A fost trecută la herghelie unde desigur că va fi tot atât de valoroasă ca şi pe hipodrom. Este exclus ca o iapă care a difuzat posibilităţi atât de impresionante pe hipodrom, care este descendenta unei familii cavaline atât de ilustre, să nu dea la creşcătorie rezultatele depe turf.

BANEASA; ZIUA 21-a Duminică 17 Noembrie
— PROGRAM DEFINITIV —

Pr. SFĂRLEAZĂ — Vânzare
25.000 lei — 1600 metri (L. D.

Lăieşiţa	46½
Crăiasa	46½
Golana	44½
Cleflu	50
14 M	48
Opinca II	46½
Floreal	50
Haiduc II	46
Cordon Rouge	54
Girardi	52
Doamna	54½

Pr. PARFUMEUSE — H'cap vz.
25.000 lei — 1600 metri (P. V.)

Très Pratique	64½
Farmec	60½
Lecaude	60
Li	59½
Rubin	54
Leoaica	54
Orette	53
Carsix	52
Orion	51½
Fanatic	50
Li Mare	50
Burgos	49½
Zefir	48
May Day	48
Palaţa	47½
Mircioaia	46
Dux	41½
Walhalla	40

Premiul ANIN — Welter h'cap
30.000 lei — 1480 metri (P. I.)

Brânceni	68½
Très Pratique	64
Niculae	61½
Rada III	61
Cin'te ţine	61
Szaresa	60½
Lăncier	60
Molda	60
Stamba	60
Leoaica	54
Jagodka	53
Balyhoo	52
Biribi	50½
Capriole	48
May Day	48
Micşunea	45
Dux	45

Premiul ... FILIPESCU
100.000 lei — 1700 metri (P. N.)

Dogie	54½
Orateur III	57
Periş	54½
Frusinica	53
Siret	54½
Hăncu	54½
Susi	52

Pr. MINICIPIULUI BUCUREŞTI
75.000 lei — 2600 metri (P. V.)

Răzvrătit	56
Buburel	57½
Mitsouko III	58½
Roy	50½
Barius	48
Colombo	58½
Bock	50½
Bilitis	52
Crainic	46½
Na...	50½
Tour de Vis	57½
Bravo mă	50½
Halmei	57½

Premiul ZBARCEA — Handicap
30.000 lei — 1200 metri (L. D.)

Colombo	65½
Tănase	61
Tricolor	58½
Mateşpa	56½
Brânceni	55½
Mărtişoara	54
Nippes	53½
Ciocârlan	52½
Furtuna	51½
Rose d'Orsay	49½
Malnoue	49½
Stamba	48
Lăncier	47½
Talalka	47½
Vigo	46½
Sukoro	42½
Florence	41
Jagodka	41
Orion	40

Clasamentul jokeylor

N. Ilinca	44
A. Cucu	40
R. Vincent	39
I. Oprescu	31
J. Gill	31
R. Cristea	24
N. Florescu	16
I. Tasim	16
M. Mullot	15
I. Crişan	11
D. Papadopulos	9
St. Iosza	6
St. Simon	5
I. Grecu	5
I. Nicodim	5
V. Huţuleag	5
C. Logofătu	4
G. Enescu	4
I. Huţuleag	4
C. Urdăreanu	3
Ed. Gill	2
I. Tănase	2
I. Părvulescu	2
P. I. Cucu	2
Gh. Horvath	2
V. Durnea	2
I. Santi	1
I. Ionescu	1

Alergările de galop

BANEASA; ZIUA 22-a Joi 21 Noembrie

S'au publicat handicapurile

Premiul FRUIT PICKER — Vz.
20.000 lei — 1200 m. (L.D.)
— Apprentis —

Tudora	35½
Jagodka	46
Walhalla	38
Miami	42½
Leoaica	44
Persane	63½
Zamfira	48½
Pênitence	45½
Orion	42½
Sukoro	42½
Biribi	42½
Furtuna	52
Talalka	48½
May Day	44
Balyhoo	46½
Vigo	46
Florence	47
Ciocârlan	50
Nippes	48
Meşteru Manole	52
Noroc	44½
Micşunea	38½

Pr. FLORDONA — W. h'cap
25.000 lei — 1500 metri
2 Reprize

Roy	77
Tănase	76½
Blue Giri	75½
Tricolor	75½
Alice	75
Persane	75
Pali	73½
Mazepa	73½
Odihna	73
Măcieş	73
Aida	72½
Brânceni	71½
Très Pratique	71½
Olanita	70½
Fărtat	70½
Garoafa II	69½
Olaf	69
Strâmba	69
Furtuna	68½
Barcău	68
Estec	68
Calafa	67½
Ticu	67½
Principessa	67
Malnoue	65
Rada III	65
Rose d'Orsay	65½
Niculae	64½
Szaresa	64½
Cin'te ţine	64½
Farmec	64½
Leoaica	64
Stamba	64
Molda	63½
Li	62½
Beauty	62
Silver Prinţ	61½
Meşteru Manole	61
Pênitence	57½
Balyhoo	57
Bucuria mea	56½
Puişor	56½
Miami	56½
Carsix	56
Florence	55½
Jagodka	55½
Li Mare	54½
Luţica	53½
Burgos	53½
Fanatic	53½
Băieţel	53
Capriole	52
Palaţa	51½
Zefir	51½
Tuguilă	48½
Walhalla	45
Tudora	45

Premiul SASCA
30.000 lei — 1600 m. (P.V.)

Golana	51½
Schela	51½
Bluff	55
Băeţandru	53
Cordon Rouge	55
14 M.	53
Prinţ Allenby	59
Trevoux	57
Baguette Dorée	57½
Lup	59
Merlette II	55½
Opinca II	51½
Doruleţ	55
Mixandra II	57
Pepite d'Or	57½
Raquette	57½
Princesse Trix	51½
Para Leu	59

PREMIUL DE IARNA
35.000 lei — 1200 m. (L. D.)

Potop	50
Crăiasa	48½
Dogzie	51½
Brandywine	50
Han	51½
Nekeal	50
Joker	50
Marsala	50
Satrap II	53
Georges	53
Nindi	51½
Bikette	50
Stamba	59
Pepite d'Or	48½
Straja	48½
Iortoman	62
Păltiniş	50
Garofiţa	51½
Tănase	63½
Bleu de Roi	50
Tricolor	62½
Ghibelin	53

Premiul FLUERAŞ — Handicap
30.000 lei — 2400 metri

Corniţa	64
Colombo	64
Agitatele	63
Roy	59
Bravo mă	58½
Bock	58
Şoim	58
Alice	57
Rush	57
Overbrook	57
Crainic	54½
Etelköz	56½
Monfaucon	50
Strâmba	49½
Estec	49
Szantas	47
Malnoue	47
Hangiu	47
Gorică	46
Lecaude	44½
Li	44½
Meşteru Manole	43
Beauty	41
Zefir	40

Probleme de românizare ale trapului

Şcoala de antrenori, un imperativ oportun

Românizare este o chestiune care preocupă actualmente cercurile conducătoare. Şi pe bună dreptate.

In sport, ca şi în celelalte ramuri de activitate de altfel, problema are o importanţă peste care nu se poate trece cu vederea. Inceputuri de soluţionare s'au ivit. Evident pentru o soluţionare completă, o soluţionare care să se facă în adevăratul spirit al chestiunei, necesită timp.

La trap — sub raportul lui vom desbate azi problema — românizarea este oportună însă realizarea ei la capitolul profesionişti — de ei este vorba — este mult mai dificilă decât în alte ramuri ale activităţei noastre sportive.

Nu pentrucă Românii nu ar avea talent pentru meseria de antreannent şi conducător sau pentru considerentul că o asemenea meserie n'ar tenta.

Cei câtiva profesionişti români de vază au arătat talent, iar meseria de antrenor de trăpaşi este destul de rentabilă.

Inconvenientul este cu totul altul. Nu are cine să-i formeze. Un Dobrescu de exemplu, s'a iniţiat în taine meseriei la întâmplare.

A fost proprietar, şi-a condus singur caii şi cu spiritul de observaţie şi talentul pe care îl are, a reuşit.

Ceilalţi doi, trei, deasemeni au devenit antrenori tot datorită circumstanţelor favorabile.

Fiind băeţi de grajd la antrenori străini consacraţi, au reuşit să prindă câte ceva.

*

O parţială românizare s'a făcut recent prin eliminarea profesioniştilor nearieni.

S'a soluţionat puţin, cu aceasta, creiindu-se posibilităţi de angajament pentru români.

Nu s'a remediat însă decât o mică parte a problemei, făcându-se noui perspective pentru indigeni. Vor reuşi însă ei să beneficieze de ele, fără ca şi alt factor important al curselor să fie lezat, proprietarii? Sau chiar dacă vor capta caii rămaşi fără antrenor, vor putea face faţă situaţiei?

Este lucru cunoscut că azi antrenorii români nu au un tratament privilegiat. De ce nu-l au, nu este greu de răspuns. Caii de trap costă bani grei şi proprietarul când alege un antrenor, cumpăneşte mult şi până la urmă îi încredinţează tot antrenorilor străini cari şi cunoştinţele profesionale sunt superiori.

Cu cei doi trei antrenori indigeni buni pe cari îi avem, soluţia nu este găsită. Că vor avea aceştia o situaţie mai privilegiată, aceasta este altă chestiune.

In general însă, problema nu capătă o soluţionare decât într'o proporţie foarte redusă.

Pe ceilalţi profesionişti români cari n'au reuşit să se remarce până acum, nu se mai poate conta. Dacă într'o meserie, n'ai realizat nimic după ani de zile, orice speranţe sunt zadarnice.

Care este atunci remediul? Simplu.

Foarte simplu chiar.

Trebue create noui elemente.

O şcoală de antrenori devine deci un imperativ oportun şi foarte necesar

Trebuesc formate cadre noui, cari să corespundă nouilor aşezări ale Statului Român.

Şi mai este imperioasă formarea unei şcoli de antrenori şi pentru un al doilea considerent destul de capital.

Actualii profesionişti buni de trap — români şi străini — vor îmbătrâni. Vârsta chiar când este vorba de veritabile talente nu iartă. Va veni şi timpul pensionărei.

Cine le va locui atunci?

Iată încă un lucru la care ar trebui să mediteze cei în drept şi să-l soluţioneze.

P.

Rezultate din Germania

In Germania, activitatea hipică îşi continuă mersul normal. La Karlshorst, zilele trecute s'au disputat două alergări mai importante, **Preis des Hernsestadt Köln** (alergare de obstacole, 4500 m., 10.000 de mărci) şi **Karlshorster Steher Ausgleich** (100.000 de mărci, 3000 de metri).

Prima probă a revenit cu uşurinţă lui Dschingis Kham, favoritul probei, care a dispus de Herzbube.

Iată rezultatul:

Dschingis K.	64	W. Zimmer.
Herzbube	66½	R. Flieth
Kriegsflamme	66½	K. Florian
Volmar	67½	Unterholzner

Câştigat: 6, 8, 3 lungimi.
Cota: 16; 11, 12 pentru 10.

Karlshorster Steher Ausgleich a fost dârz disputat. După mare luptă, Carlotta a învins pe favorita Grăfin Isabella, care întrecea cu un cap pe al doilea favorit Wunderhorn

Rezultatul este următorul:

Carlotta	48½	Starosta
Gr. Isabella	51	Zehmisch
Wunderhorn	57½	W. Held
M. Polo	50	Huguenin
Mauritius	45½	H. Just
Marschall	58	K. Narr
Vorwärts	50	O. Müller
Advent	46	H. Braun

Câştigat: ½ lungime, cap, 5, 6 lungimi.
Cota: 53; 14, 11, 12 pentru 10.

La Dortmund, proba capitală a zilei a fost Marele premiu dela Dortmund (alergare de garduri, 4200 metri, 8000 de mărci).

A câştigat Ideal, un cal deăsat la mutuel. El a dispus uşor de Samara şi Stromer. Samara a fost favorita cursei.

Dăm mai jos rezultatul:

Ideal	59	W. Rössler
Samara	64½	Hochstein
Stromer	72	R. Vass
Ma Clochette	64½	J. Stangl
Waldteufel	69	Besitzer
Lutfibus	66½	Wortmann

Câştigat: 2 lungimi, departe.
Cota: 63; 11, 10 pentru 10.

Şedinţa comitetului Jockey Clubului

Programul de galop amânat cu o săptămână

Comitetul Jockey Clubului a ţinut aseară şedinţă.

Cu această ocazie s'a luat în discuţiune şi situaţia creiată alergărilor de galop în urma cutremurului de Duminică care a făcut stricăciuni hipodromului Băneasa, Tribuna şi ghişeele mutualului au suferit serioase avarii.

Din această cauză comitetul s'a văzut silit să amâne întreaga activitate de galop cu o săptămână.

Reuniunea de Duminică 10 Noembrie va avea loc Duminică 17 Noembrie. Aceia care urma să aibă loc Joi 14 Noembrie se va disputa Joi 21 Noembrie.

Programul reuniunei de Duminică rămâne acelaş. Deasemeni înscrierile pentru reuniunea de Joi.

Retragerile pentru reuniunea de Joi 21 Noembrie se vor face Marţi 19 Noembrie.

Comitetul a mai hotărât şi cumpărarea unui lot de iepe pentru creşcătoria Jockey Clubului. Alegerea s'a oprit asupra unui lot select.

S'a decis să se cumpere iepele L'AOUZELLE, POVESTEA, MITSOUKO III, PERSANE şi MALNOUE.

După cum se ştie, aceste iepe s'au remarcat printr'o laborioasă carieră pe turf.

L'Aouzelle şi Mitsouko III au fost campioane de generaţie.

Toate cinci posedă origină aleasă. Persane este frate cu învingătorul din Cesarewich Handicap, ediţia 1939.

La Hipodromul Dr. Pantelimon n'au fost stricăciuni

Ingrozitorul cutremur de Duminică dimineaţa la hipodromul Dr. Pantelimon n'a pricinuit stricăciuni importante. Tribuna nouă n'a suferit nimic. Deasemenea grajdurile de trăpaşi.

Numai tribuna veche şi grajdurile cailor de muncă au avarii de mică însemnătate. Câteva crăpături în ziduri.

Football Football

„Matchul cu Ripensia la câștigat apărarea“...

(Urmare din pag. I-a)

de bine și Gloria ar fi putut câștiga. Gratuit desigur, căci ploeștenii contestaseră matchul și nu puteau pierde contestația. Gloria a jucat într'adevăr cu doi din jucătorii suspendați“.

*

Și pentru a reveni la matchurile din București. Cari oricum au fost destul de interesante și au avut o importanță a lor deoarece au adus în fruntea clasamentului patru echipe bucureștene.

Rapid este indiferent. Socotește totuși rezultatul destul de bun dat fiind condițiunile speciale în cari a fost obligat să joace.

„Am jucat în opt oameni, afirma domnul C. Bauer, managerul echipei feroviare. Auer și Bogdan au fost loviți iar Vintilă a demonstrat în matchul acesta cum nu se joacă football“.

In modul acesta se poate afirma și că înaintarea feroviară a jucat in... sease picioare căci și Baratki și Dan Gavrilescu erau loviți la picior singurul teafăr fiind Jurcă).

*

...audiatur et alttra pars. Să ascultăm și partea adversă. Cei mai îndreptățit să vorbească era desigur, domnul Puiu Pleșa, președintele Craiovei.

„Ce-aș mai putea să spun despre matchul acesta. Suntem în continuarea seriei de ghinioane, care ne-au făcut să pierdem trei matchuri, pe care în mod normal le câștigam.

Toată lumea îmi spune că am alcătuit o echipă de valoare și sunt și eu convins de aceasta dar.. un ghinion extraordinar ne anihilează toate eforturile. De fiecare dată echipa joacă frumos. Presa și specialiștii sunt toți de acord în a recunoaște că știe să joace football bun dar...

Totuși aș vrea să spun în legătură cu matchul acesta că arbitrul nu trebuia să declare terenul practicabil.

Portarul Bosniac ? A jucat pentru prima dată în matchul acesta și după cum a apărat în primele minute eram sigur că rezolvasem fericit problema portarului. A trebuit să se răneasscă în al șeaptelea minut de joc pentru a pierde și matchul și pe el...“

(Intr'adevăr F. C. Craiova poate fi considerat ghinionistul nr. 1 al campionatului).

★

In sfârșit, Venus. Echipa „pestriță“ a negrilor a câștigat în mod semnificativ un match, care se anunța greu și pentru formația completă.

„A fost un match greu, ne-a spus Petre Steinbach, antrenorul echipei. Dar acum s'a terminat și suntem preocupați de matchul cu Sportul Studențesc...“

(Un om care privește numai înainte...).

ATLETISM

Crossul Astrei dela Brașov a fost câștigat de Stroe

Brașov, 11 (Prin telefon). — Eri s'a disputat în localitate primul cros al sezonului.

Organizarea tehnică a concursului, precum și inițiativa, au aparținut Asociației sportive a uzinelor „Astra“ de sub conducerea d-lui inginer Togănel.

Reuniunea s'a desfășurat pe un traseu lung de 4.150 m. și a avut următoarea înfățișare: fabrica Astra-șoseaua națională-drumul spre Metrom-pădure-fabrica Astra.

La startul probei au fost prezenți nouă concurenți.

O DISPUTA VIE CARE A ADUS VICTORIA LUI STROE

Caracterul dominant al acestei prime întreceri a sezonului a fost disputa întârjită ce s'a dat pentru victorie.

Timpul puțin prielnic — vânt, ploaie și mai ales frig — făcea să se prevadă că reuniunea va avea un succes redus.

Cu toate aceste piedici, întrecerea s'a disputat ca pe un timp normal, luând chiar proporții, mai ales în duelul pentru cucerirea primului loc.

Victoria finală a revenit lui Stroe care a acoperit cei 4150 m. în excelentul timp de 4 m. 03 s. 0.

CONVOCARI

VENUS convoacă pentru azi după amiază la orele 15 pe A. N. E. F. pe toți atleții săi la antrenament.

In special se convoacă crossmanii: Iorgulescu, Dumitru Niculae, Toti și Raul Marinescu.

*

Asoc. „VICTORIA“ convoacă azi pe terenul U. F. S. R., orele 16 precis pe toți membrii secției în vederea antrenamentului și formării echipelor pentru crosurile de Duminică.

Triathlonul dela Pitești

Profitând de timpul favorabil, un grup de elevi în frunte cu venusistul Ganea, au organizat un triathlon atletic pe terenul din parcul sportiv al orașului.

S'a alergat suta de metri, s'a sărit în lungime și s'a aruncat cu discul în locul greutății care nu se găsește până acuma la noi în localitate.

Concursul a fost câștigat de Dominic Vitoș, un atlet cu mari posibilități și care ne-a arătat lucruri frumoase, mai ales la disc. Cu toată lipsa de antrenament, Gică Ganea a făcut o figură frumoasă în cursa de 100 m. plat.

REZULTATELE TEHNICE

100 m. plat

1) Gică Ganea 11,6 sec.
2) Vitoș Domi 11,9 sec.
3) Tănăsescu 12,2 sec.
4) G. Stroici 12,6 sec.

Lungime

1) D. Vitoș 5,72 m.
2) G. Ganea 5,40 m.
3) Stroici 5,05 m.
4) Tănăsescu 4,91 m.

Disc

1) D. Vitoș 32,23 m.
2) G. Ganea 30,51 m.
3) Tănăsescu 28,71 m.
) Stroici 21,60 m.

După tabela finlandeză punctuajul se prezintă astfel:

1) Domi Vitoș 1630 p.
2) Gică Ganea 1563 p.
3) G. Tănăsescu 1287 p.
4) G. Stroici 1079 p.

Trebuie să menționăm aci că, odată cu venirea câtorva tineri refugiați în localitatea noastră, viața atletică începe să prindă roade. Intr'adevăr, din opt concurenți câți au fost la concursul de eri, trei din ei erau refugiați și ce e mai interesant e că ei se găsesc în pirmele patru locuri din clasament.

Arel.

Brașovenii au promis că vor face toate sacrificiile pentru a fi prezenți la crossul „Mihail Eliescu“

Nu este exclus ca și sașii să facă deplasarea la București

După amânarea crossului Mihail Eliescu, atleții brașoveni sosiți în Capitală spre a participa la această reuniune, au fost nevoiți să se înapoieze la Brașov.

După cum spuneam și în numărul nostru de eri, participarea brașovenilor pare a fi problematica Duminică, de oarece aceasta ar necesita o nouă cheltuială.

Totuși s'au primit asigurări din partea lor că nu vor precupeți nici un sacrificiu material spre a fi prezenți la dispută, mai ales că s'au pregătit atât de intens în vederea ei

CE VOR FACE SAȘII?

Am anunțat din timp absența sașilor la crossul amânat.

Motivul era că nu au avut timp suficient pentru antrenamente, majoritatea alergătorilor fiind concentrați.

Acum însă, când mai au înainte o săptămână, se dă mai mult ca sigură prezența la concurs și a unei echipe a K.T.V.-ului.

In felul acesta, putem spera că cea de a 22-a ediție a crossului pentru cupa Mihail Eliescu va căpăta un interes mărit.

Lupta cea mare se va da acum în mod egal între crossmanii bucureșteni și brașoveni.

La Slatina va lua ființă un nou centru atletic

După Pitești și Câmpulungul Muscelului, putem anunța înființarea unui nou centru atletic. E vorba de Slatina, oraș care până în prezent nu a cunoscut nici un fel de activitate atletică.

Mânați de exemplul dat de orașele citate mai sus, sportivii slătineni au luat inițiativa creierii unei grupări atletice.

Inițiativa aparține d-lui prof. Grigore Ionescu, licențiat al A.N.E.F.-ului, un emerit cunoscător al atletismului și al foloaselor lui fizice.

PRIMA ‚BATALIE“ VA INCEPE CU ELEVII

Terenul propice pentru recrutarea elementelor, este massa școlarilor, cari au răspuns cu entusiasm.

D. prof. Ionescu Grigore și-a expus planul de lucru care în iarna aceasta se va rezuma la antrenamente de sală, continuând în primăvară pe pista care va fi amenajată.

Deasemeni se intenționează programarea unui concurs de cross-country cu elevii liceului, reuniunea urmând să aibe loc în curând.

Iată cum patrimoniul atletismului s'a îmbogățit cu un nou centru atletic, căruia îi urăm din toată inima spor la muncă.

TENNIS

Campionatele studenților dela A.N.E.F.

Zilele trecute s'a desfășurat pe terenurile T. C. R. ultima parte a concursului studențesc și anume probele rezervate studentelor.

Probele au întrunit nu număr mare de participante iar luptele au fost aprige și cu rezultate strânse.

După un joc frumos în care n'a lipsit nici tehnica și nici elanul, titlul de campioană a revenit d-rei **Lucia Filip**, care a învins pe d-ra **Coca Zuzula** cu scorul: 1—6; 6—1; 6—4.

Concursurile studențești dela A. N. E. F. s'au organizat din inițiativa d-lui lt. col. C. Medeleanu, profesorul cursului, și cu concursul unor susținători ai sportului alb.

Organizând aceste concursuri d. col. C. Medeleanu a urmărit să evidențieze: a) technica însușită în timpul cursului de către studenți și studente b) organizarea materială; 3) și pedagogia predării acestui sport, calități necesare unui viitor profesor de educație fizică.

Rezultatele au fost excelente și îmbucurătoare.

Premii numeroase au răsplătit pe concurenți; astfel, d. G. Constanraky a donat campioanei o rachetă, iar cea de a doua clasată a primit premiul oferit de d. V. Braida.

Studenții au fost și ei răsplătiți; câștigătorul concursului a primit racheta oferită de d. Harațiu Eremia iar celălalt finalist, d. Cârlig, și-a însușit premiul donat de magazinul Vivi.

Sipoș la Budapesta

(Urmare din pagina I-a)

footballului, mai mult, să-i asigure chiar viitorul.

Deoarece această reformă în footballul românesc ar atinge în primul rând pe compatriotul său Sipoș, corespondentul ziarului jugoslav scrie de o convorbire pe care a avut-o cu extremul Rapidului. Și l-a întrebat ce va face dacă se reamatorizează footballul românesc la care Sipoș a răspuns că în acest caz va căuta un club care să-i asigure existența; că are oferte din partea unei grupări din Budapesta, la care însă nu a răspuns încă și nici nu știe dacă o va accepta sau nu; că tot așa de bine poate să plece în Portugalia sau chiar în America (!).

La întrebarea dacă nu se gândește să se înapoeze în Jugoslavia, Sipoș a răspuns că nu este exclus să joace la Belgrad sau Zagreb, după cum tot atât de probabil ar fi să accepte o ofertă din Novisad sau Borowo.

Ce se joacă Duminică

IN DIVIZIA B

Seria I-a

Timișoara

Electrica-C.F.R. (T. Severin).
C.A.M.T.-Chinezul.
Rapid-Politechnica.

Reșița

S.S.M.R.-C.F.R. (Timișoara)

Seria II-a

Mediaș

Vitrometran-Ind. Sârmei.

Seria III-a

Constanța

A. S. Constanța-Olympia.

Sporting-Club (Pitești)-Șc. Normală (C. Lung) 6-0

Pitești, 11. — Pe un timp excelent s'a disputat Vineri în localitate match-ul de foot-ball dintre Sporting (Pitești) și școala Normală din Câmpulung Muscel.

Sporting, cu toate că a jucat inferior adversarului, a învins la un scor exagerat, datorită liniei intermediare care a funcționat admirabil.

Punctele au fost marcate de Vitoș (2), Iotta (2), Bretto și Georgescu.

S'au remarcat: St. Ionescu, Vitoș și Tănăsescu dela Sporting, iar dela câmpulungeni, halfia și extrema stângă Georgescu.

Noul număr de telefon al redacției noastre este 5.72.81

D-nii corespondenți sunt rugați să ne telefoneze Duminica, începând dela ora 17,30

BOX

Intre Jannazzo și Zivic...

LEW JENKINS a ales drept adversar pe COCOA KID

Matchul se va disputa la New York și învingătorul va deveni challenger la titlul mondial semi-mijlociu

New-York, 11 (Serviciul nostru special). — După detronarea faimosului Bob Henry Armstrong, fost deținător al triplei coroane, Lew Jenkins care deposedase, încă de acum câteva luni, pe Lou Ambers de titlul mondial al categoriei ușoară, a pornit ofensiva contra titlului categoriei imediat superioare.

După victoria asupra lui Ambers, Jenkins provocase pe Armstrong și spera că va avea prioritate asupra lui Zivic sau Jannazzo. Socotelile lui însă, nu s'au potrivit cu ale conducătorilor cari, la rându-le, s'au încurcat în socoteli, ajungând în situația de a recunoaște doi campioni mondiali la categoria semi-mijlocie.

Actualmente, pentru unele state ale Americei, campion este Fritzi Zivic, iar pentru altele, mai puține la număr, Izzy Jannazzo. Acesta din urmă are mai puține șanse de a se menține pe poziții, prin faptul că el nu a fost recunoscut campion în urma unei victorii asupra fostului campion, ci prin faptul că statul în care a cucerit titlul considerase pe Armstrong decăzut din drepturi și a organizat un campionat mondial după concepțiile forului respectiv.

Deci, rămânând la punctul său de vedere, Jenkins urmează să înfrunte și pe Jannazzo și pe Zivic și, dacă vrea să simplifice lucrurile trebue să aștepte până ce litigiul în ființă va fi într'un fel sau altul tranșat.

SOLUȚIE PRACTICA

Dat fiind că situația mondială a categoriei semi-mijlocii nu se va putea rezolva în câteva zile, Jenkins a recurs la o soluție practică. Intrucât întâlnirea cu Jannazzo era condiționată de o victorie asupra lui Cocoa Kid, învinsul celui din urmă, Jenkins a acceptat un match cu Cocoa spre a-și asigura astfel calitatea de challenger oficial, în cazul când Jannazzo va rămâne singurul campion mondial la semimijlocie.

Practic și remuneratoriu întru cât matchul se va disputa în arena Madison Square Garden din New-York, în regia lui Mike Jacobs și va forma vedeta unei reuniuni internaționale proectată pentru primele zile ale lunii viitoare.

AUCEJO la egalitate cu ANGELMANN

In concursul ultimei reuniuni desfășurată în sala Central din Paris, Valentin Angelmann, fost campion mondial la categoria muscă, învins de Lucian Popescu, Toma Aurel și Dumitru Panaitescu, a făcut o performanță slabă în fața quasi-debutantului Aucejo care, deși era abia la al doilea match al său pe distanță de 10 reprize a 3 minute, a ținut la respect pe adversar cu care a terminat la egalitate.

De notat că Aucejo a sfârșit mai puternic decât Angelmann și a lăsat impresia că, dacă ar fi fost ceva mai curajos, ar fi terminat victorios.

In aceiași reuniune Girault a învins prin abandonare în repriza a treia pe Van Overloop și Burdy a învins la puncte pe Mezergues.

HUMERY descalificat pentru abandonare nejustificată

In sala Wagram din capitala Franței, s'a desfășurat zilele trecute o importantă reuniune de box.

Matchul vedetă a opus pe Gustave Humery lui Ribola. Lupta a început în alura infernală și presărată cu lovituri neobișnuit de dure.

După o repriză desfășurată în avantajul lui Ribola în cea de a doua repriză, după recepționarea a două sdravene lovituri, Humery a ridicat mâna în semn de abandonare. Juriul l-a descalificat, considerând că a a făcut gestul fără suficientă justificare.

Celelalte întâlniri s'au terminat cu victoria la puncte a lui Blanchard asupra lui Dupre și cu un rezultat nedecis între Camos și Fournier.

RUGBY

Directoratul de rugby s'a mutat în localul celui de football

In urma hotărîrii conducerii sportului românesc, Directoratul de rugby, care avea sediul în str. Caragiale, s'a mutat în localul Directoratului de foot-ball din str. Batiștei.

In fosta clădire se vor găzdui sinistrații.

„Directoratul Rugby"

Inștiințare

Se face cunoscut că matchurile de Duminică 10 crt., amânate din cauza evenimentelor se vor disputa Duminică 17 Noembrie a. c., după același program.

Comunicăm că matchurile nu au fost amânate din cauza ploii, cum din eroare s'a publicat, ci pentru a da posibilitatea jucătorilor legionari de a răspunde ordinelor referitoare la „Ajutorul legionar".

Programul jocurilor de Duminică

ONOARE

Sp. Studențesc - Stadiul Român, **teren Velodrom, ora 15, arb. d. Bosu Anastasiade.**

Viforul Dacia-Victoria, **teren U.F.S.R., ora 15, arb. d. D. Ghimpețeanu.**

T.C.R.-R.C. 13, teren T.C. R., ora 15, arb. d. Gogu Sfetescu.

CATEGORIA II-a

Viforul Dacia-Victoria, **teren U.F.S.R., ora 10, arb. d. Parascu.**

Stadiul Român-Sp. Studențesc, **teren Velodrom, ora 10, arb. d. S. Ghica.**

MOTOCICLISM

Exemplu demn de imitat

Motociclismul trebuie încurajat sub toate formele

—Să nu se neglijeze, în special, concursurile în teren variat și probele de mare turism —

Directoratul respectiv a luat inițiativa și gruparea „Metropola" urmează să organizeze — în calitate de colaboratoare a forului de specialitate — o alergare de viteză pe circuit, sorocită pentru Duminică, 17 Noembrie și, în caz de ploaie, pentru Duminica imediat următoare.

Am insistat asupra importanței acestei lăudabile inițiative considerând la justa valoare eforturile depuse spre a se salva, în acest domeniu, ce se mai poate salva.

Intrecerea de Duminică s'ar putea să nu strălucească din punctul de vedere al regiei. Timpul este prea scurt și mijloacele de realizare destul de reduse. Înțelegem să acordăm anticipat circumstanțe ușurătoare regisorilor întrucât inițiativa depășește, din toate punctele de vedere, rezultatele brute ale întrecerilor.

Principalul lucru este că activitatea va fi reluată și viitorul motociclismului nu va fi la fel de searbăd ca activitatea din ultimele 12 luni. Vom revedea la lucru pe consacrații de până acum un an și pe tinerii cari intenționează să imprime manifestărilor motocicliste acel elan menit să câștige masele și să colaboreze la consolidarea unui piedestal șubrezit de inactivitatea caracteristică ultimului sezon.

Nu constituie pentru nimeni un secret faptul că, în timp ce alte sporturi, mai puțin importante în epoca critică pe care o traversăm, s'au manifestat mai mult sau mai puțin, masiv, motociclismul a strălucit printr'o păgubitoare stagnare.

La începutul anului s'au schițat câteva proecte cari ne lăsau să credem că sportul cu motor va avea oarecare activitate. S'au fixat chiar și date pentru unele concursuri dar evenimentele au intervenit împiedicând pe organizatori să-și respecte programul. Și, când timpurile s'au limpezit oarecum, elanul celor cari proectaseră regisarea probelor motocicliste se năruise provocând perpetuarea unei situații lipsită de făgăduieli.

La un moment dat se pusese chestiunea — destul de deplasată — a organizării unei alergări pe distanța București-Belgrad (?). Ideia a fost combătută cu argumente sănătoase și întrecerea a suferit o modificare în sensul că traseul „internațional" căpăta o formă națională.

Desigur că și o asemenea întrecere nu era lipsită de interes și importanță. Și, mult timp s'a crezut că ea va cunoaște neîntârziat focul public. O serie de situații neclare au împiedicat traducerea în fapt a competițiunii, iar când cerul s'a limpezit din nou, organizatorii și-au uitat îndatoririle.

Motive spre a scuza aceste atitudini se găsesc destule. Adevărul este însă că, nici una nu este valabilă atâta timp cât nimeni și nimic nu a împiedicat manifestările de football, box, rugby, atletism, etc.

Motociclismul putea foarte bine să fie alături de sporturile cari și-au continuat activitatea. Se impunea însă condițiunea de a se găsi omul necesar acestor critice timpuri. Vechile cadre nu l-au putut descoperi, poate pentru că nu i-au dat atenția cuvenită. Noua îndrumare a sportului românesc l-a dat însă la iveală și suntem siguri că ing. Ion Salaru nu va rămâne cu nimic dator celor cari îl înconjoară cu o deplină încredere.

Purtând girul lui, Directoratul motociclismului poate păși cu încredere la lucru, iar cei ce doresc să vadă renăscând un sport care îi pasionează, pot fi siguri că, sportul pe două roți găsindu-și omul, le va putea satisface exigențele.

In ce ne privește acordăm d-lui ing. Salaru cel mai larg credit, convinși fiind că, d-sa nu ne dezminți așteptările și va îndruma motociclismul pe calea marilor și, mai ales, folositoarelor înfăptuiri.

Grupările de specialitate să ia exemplu dela conducătorul lor și, chiar dacă deocamdată nu vor mai putea realiza nimic, să se gândească în viitor și să ne servească la anul, un program din care să nu lipsească întrecerile în teren variat și probele de mare turism.

Acestea sunt competițiunile cari formează piloți și desăvârșesc pe cei cari și-au redus activitatea la plimbări de agrement. Ele trebuie să preocupe pe viitorii organizatori și să stârnească interesul pentru o pregătire cât mai completă.

Jenny Dumitrescu

VOLLEY - BASKET

FINALA CAMPIONATULUI național de basket Sportul Studențesc-Bonaparte se va juca Duminică pe Velodrom

In ședința de aseară s'au programat jocurile de bascket și volley-ball ce trebuiau să se dispute Duminică și au fost amânate din cauzele știute.

Printre acestea este și finala campionatului de bascket-ball, între Sportul Studențesc și Bonaparte, care în urma tragerii la sorți se va juca pe terenul Velodrom la ora 11.

PROGRAMUL JOCURILOR DE DUMINICA 17 NOEMBRIE

Fete: **Finala campionatului de volley-ball, categoria II-a.**

Radu Vodă-E.FA., **teren Velodrom, ora 10, arb. d. Florin. Brătan.**

BASKET-BALL MASCULIN CATEGORIA I-a

Sportul Studențesc-Bonaparte, **teren Velodrom, ora 11 arb. d. D. Marinescu, ajutat de d. Fl. Brătan și G. Popinian.**

V.S.C.-C.F.R., **teren Velodrom, ora 12, arb. d. Riegler C.**

Viforul Dacia—Juventus-Tir, **teren Velodrom, ora 9, arb. d. Florin Brătan.**

FINALA CAT. II-a

Venus-Radu Vodă, **teren Velodrom, ora 10, arb. d. Avachian.**

Pebe - Monitorul Oficial, **teren Pebe, ora 15, arb. d. Eenscu.**

VOLLEY-BALL CAT. II-a

Pebe - Monitorul Oficial, **teren Pebe, ora 15, arb. Enescu.**

Directoratul de Basket și Volley-ball s'a mutat în localul conducerii Sportului Românesc (fost U.F.S.R.)

In urma hotărîrii Conducerii Sportului Românesc, directoratul de bascket și volley-ball, care avea sediul în str. I. L. Caragiale, se va muta în localul din str. Gogu Cantacuzino (fost UFSR).

PEBE a promovat la categoria I-a

Ultimul set care a desemnat pe campionul seriei I-a a categoriei a II-a s'a dsputat între Pebe și E.F.A.

Matchul care trebuia să decidă supremația categoriei a II-a s'a disputat între Petroliști și „Armenii". Inceputul partidei a fost acum o lună când s'au disputat doar două seturi, unul fiind în favoarea echipei E.F.A. iar celălalt în favoarea Pebeului. Intrerupt din cauza întunericului, cel de al treilea set s'a disputat Vineri 9 Noembrie pe terenul Pebe.

Setul a corespuns din toate punctele de vedere, ambele echipe prestând un joc de factură înaltă.

Primele acțiuni aparțin armenilor care arătând o mare siguranță pe minge, reușesc să conducă cu scorul de 10:2.

Pebe are o puternică revenire și reușește, ceeace nimeni nu credea, adică să ajungă și apoi să întreacă pe adversari.

Din nou „Armenii", cu ajutorul lui Asot, iau conducerea iar la set-ball 11 pierd serviciul. Petroliștii sunt decișI să învingă și reușesc prin câteva bombe ale lui Bebe Petrescu să termine setul cu scorul de 15:14.

In urma acestui match, Pebe se poate considera ca făcând parte din categoria I-a.

N. D.

Convocare

Vechiul comitet districtual este convocat Joi 14 Noembrie a. c., ora 20½, în localul din str. G. Cantacuzino.

Matchul

Ion Gorun a rămas campion al României la categoria cocoş

Dumitru Panaitescu s'a comportat bine

Nenorocirea care s'a abătut asupra ţării noastre sub forma cutremurului de Sâmbătă noapte ne-a pus în imposibilitate să obţinem la timp rezultatul matchului de box pentru campionatul României la categoria cocoş, disputat Sâmbătă seara în sala „Odeon" din Galaţi, de Ion Gorun, deţinătorul trofeului şi Dumitru Panaitescu, campion naţional la categoria muscă.

Lipsa rezultatului se datoreşte, cu deosebire, faptului că legăturile telefonice cu Galaţii au fost întrerupte şi corespondentul nostru a fost pus în imposibilitate de a-şi face datoria.

Cetitorii ne vor scuze pentru această lipsă ce nu ni poate imputa şi vor afla astăzi că partida pentru titlul naţional deţinut de Ion Gorun, s'a terminat la egalitate astfel că trofeul rămâne în aceleaşi mâini, Panaitescu trebuind să se resemneze cu ideia că a fost la înălţimea adversarului.

Desavantajat de greutate şi nu îndeajuns de combativ, campionul României la categoria muscă nu putea face mai mult, mai ales că, Ion Gorun s'a prezentat pe ring mult mai bine ca în ziua când a cedat lui Sandu Ion, prin scoatere din luptă.

O NOUA INTALNIRE INTRE GORUN ŞI SANDU

Inainte de match, Sandu Ion care deţine câte o victorie asupra celor doi combatanţi dela Galaţi a provocat pe învingător, în speranţa că, după atâtea onorabile performanţe reuşite în ţară, în Franţa, Anglia şi Spania, va reuşi să cucerească titlul categoriei sale.

Rezultatul de Sâmbătă seara i-a spulberat oarecum iluziile, întrucât nu a avut un învingător. In schimb, Gorun a rămas campion al României şi cu el ar urma să se răfuiască Sandu Ion spre a dovedi că este cel mai bun om al categoriei.

Dar, faptul că la Galaţi nu a fost desemnat un câştigător complică lucrurile prin aceea că pune pe Sandu Ion în situaţia de a aştepta omologarea provocării — dacă el a înaintat-o

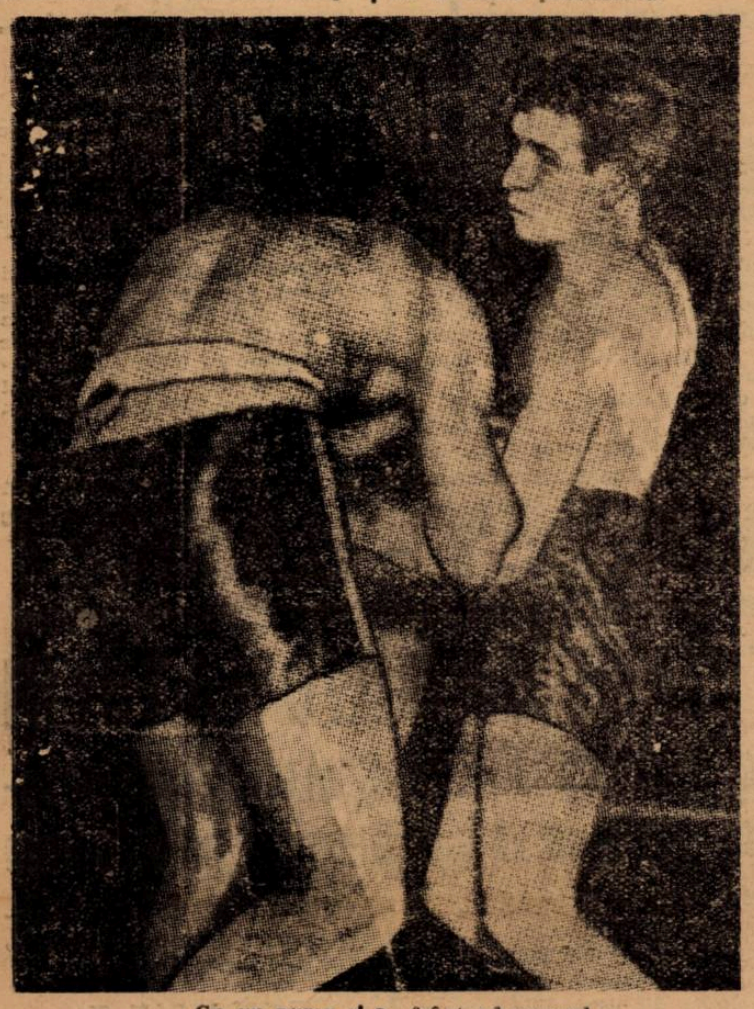

Cu un pumn şi-a frânt adversarul

In asemenea cazuri se poate ajunge la un termen maxim de patru luni, termen pe care Sandu Ion va căuta să-l scurteze printr'o învoială amicală. Cum, se pare, organizatorul unui astfel de match s'a găsit, nu este exclus să asistăm încă anul acesta la o nouă ediţie a matchului Sandu Ion-Ion Gorun.

ION GORUN

DESPEAUX nai bun decât MIELLOT

Tot în sala Central din Paris fostul campion olimpic la categoria mijlocie, francezul Jean Despeaux a repurtat o semnificativă victorie dispunând prin abandonare în repriza a opta de compatriotul său Miellot, în care se puneau mari speranţe.

Cei mai buni 5 arbitri jugoslavi

BELGRAD.— Federaţia jugoslavă de football a alcătuit lista celor mai buni arbitri, listă care coincide cu lista arbitrilor internaţionali, care vor fi anunţaţi la FIFA.

Iată aceşti cinci arbitri:

1. M. Popovici.
2. Vase Stefanovici.
3. Coste Ninkovici.
4. Milan Stoianovici.
5. Al. Grigorovici.

MARCEL CERDAN va pleca în Ameriac

Marcel Cerdan continuă să-şi aibă reşedinţa, împreună cu managerul său L. C. Roupp la Casablanca, unde au reluat antrenamentul de câteva săptămâni, în speranţa că va putea boxa în Maroc.

Dar, pentru Casablanca nu se dau autorizaţii pentru organizarea reuniunilor pugilistice, astfel că Cerdan este ameninţat să rămână inactiv.

Campionul Franţei şi al Europei la categoria semi-mijlocie a primit însă câteva oferte din partea promotorilor americani şi nu este imposibil ca el să dispute mai multe matchuri în Statele Unite.

O nouă organizare a educaţiei fizice în armată

O nouă organizare a educaţiei fizice în armată este problema care preocupă astăzi pe conducătorii oştirii noastre.

Institutul Militar de Educaţie Fizică, reorganizat pe baze noui, îşi va relua activitatea înainte de Crăciun, iar pe de altă parte Statul Major lucrează la noua lege a educaţiei fizice în armată.

Intr'un număr viitor ne vom ocupa mai pe larg de această chestiune.

H. S. S. iată iniţialele unei noui organizaţii sportive din Europa

Ea reprezintă uniunea federaţiilor sportive a Croaţiei

Zagreb, 11 (Serviciul nostru special). — Mişcarea sportivă croată, care în ultima vreme a înregistrat câteva performanţe demne de remarcat,—să nu amintim decât rezultatele obţinute de echipa de footbali a Croaţei şi succesele cunoscuţilor jucători de tennis Puncec, Pallada, Mitici şi tovarăşii — era până mai deunăzi sub tutela uniunii federaţiilor sportive dela Belgrad. In repetate rânduri vedetele sportului croat au dus la victorie culorile Iugoslaviei, fără ca cineva să fi ştut că în realitate autorii succesului au fost de fapt croaţii. Conducătorii sportului croat au dorit de multă vreme să despartă mişcarea lor sportivă de aceia a Iugoslaviei, dar cei dela Belgrad n'au fost niciodată de acord. Din această cauză s'a produs la un moment dat şi un serios conflict între cele două federaţii. Până în cele din urmă însă părţile s'au împăcat şi acum putem chiar anunţa constituirea unei uniuni autonome a federaţiile sportive croate.

Noua organizaţie, H. S. S. (Hrvatski Sportski Savez) cuprinde în total 19 federaţii, şi anume federaţii, şi anume federaţii de footbali, atletism, natatie, canotaj, scrimă, lupte şi haltere, box, ping-pong, ski, popice, hockey, ciclism, caiac, patinaj, automobilism, equestră, tennis şi o federaţie de gimnastică — „Junak" — care va da o deosebită atenţie educaţiei tineretului.

Noua federaţie fiind complet autonomă, va putea angaja matchuri şi întâlniri internaţionale. In aceste matchuri şi întâlniri sportivii croaţi vor apăra culorile patriei lor, culorile Croaţei.

Germania a învins Ungaria cu 5-2 la lupte greco-romane

Orădeanul Tojar a obţinut una din cele două victorii ungureşti

Budapesta, 11 (serviciul nostru special). — **Matchul de lupte greco-romane dintre echipele Germaniei şi Ungariei, care s'a desfăşurat aseară în localitate a revenit echipei germane, cu 5 victorii la 2.**

Oaspeţii s'au dovedit superiori din toate punctele de vedere şi au meritat pe deplin victoria finală.

Este interesant de relevat că dintre cele două întâlniri câştigate de gazde, una a fost câştigată de fostul campion român şi balcanic, orădeanul Tojar.

Rezultatele:

Tözsér (Tojar) (U.) învinge la puncte pe Pulheim (G.).

Schmits (G.) dispune tot la puncte de Tóth (U.).

Nettesheim (G.) a câştigat prin tuş în min 11, împotriva lui Gáll (U.).

Schäffer (G.) a fost declarat învingător la puncte în faţa lui Kinizsi (U.).

Schweikert (G.) a învins prin tuş pe Kovács în min. 9.

Leichber (G.) a câştigat tot prin tuş şi tot în min. 9 împotriva lui Riheczky (U.).

Bóbis (U.) a dispus la puncte de Hornfischer (G.).

De pe ghiată...

Croaţia va avea o federaţie de hockey pe ghiaţă autonomă. Aceasta va fi una din cele 19 federaţii autonome ale Uniunii federaţiilor sportive ale Croaţiei (H.S.S.).

Instructori germani pentru skieurii români

Cursuri pentru tineri şi în general, o preocupare pentru partea pedagogică a skiului

Conducătorii noului Directorat al skiului sunt preocupaţi să dea skiului românesc un nou şi serios impuls.

Grija de căpetenie a celor ce au primit misiunea să organizeze sportul skiului în statul legionar, se îndreaptă asupra pedagogiei.

O INIŢIATIVA EXCELENTA

Fiind informat că în trupele germane se găsesc şi câţiva valoroşi skieuri printre care şi fratele celebrului W. Walsch, d. dr. A. Rudeanu a intervenit pe lângă autorităţile militare germane pentruca un grup de 15 skieuri germani să fie puşi la dispoziţia skiului românesc începând de la 15.XV 1940 până la 1.II 1941.

Se vor organiza cu aceşti skieuri centre de pregătire în care se va insista asupra învăţământului şi tehnicei skiului.

SKIUL TREBUE SA FIE UN SPORT POPULAR

Intenţia conducătorilor skiului este de a pune la îndemâna tuturor acest frumos şi util sport, organizând în acest scop cursuri eftine şi înlesniri pentru cei din marile centre care vor să practice skiul.

UN CENTRU PENTRU TINERET

Fostul centru al Străjii Ţării, actualmente în patrimoniul Mişcării legionare, a fost afectat Frăţiilor de Cruce care după cum suntem informaţi, în cursul lunilor de iarnă îl vor întrebuinţa pentru organizarea unui curs de ski.

Dar despre viitorul sezon de ski vom mai avea prilejul să scriem.

Ujpest invitat în Turcia

Budapesta, 11. (Serviciul nostru special). — **Gruparea Ujpest, care ocupă actualmente locul 2 în clasamentul campionatului maghiar, a primit o ofertă din Turcia, pentru a susţine 5 machuri într'un interval de 9 zile. Ujpest a acceptat oferta şi urmează să joace aceste matchuri la Istanbul între 21 Decembrie şi 1 Ianuarie. Adversarii lui Ujpest vor fi trei echipe şi două selecţionate ale oraşului Istanbul.**

Editura Societăţii Anonime „Universul", Bucureşti, Str. Brezoianu No. 23—25 — România

„ASOCIAȚIUNII" SIBIU

Taxa poștală plătită în numerar conform aprobării dir. generale p. t. t. nr. 24.464/939

2 LEI

UNIVERSUL SPORT

8 PAGINI

313-1940

Redacția și Administrația: Palatul „UNIVERSUL" str. Brezoianu 23—25. Telefon Centrala 3.30.10; Redacția 5.72.81 Redactor responsabil EUGEN DUMITRESCU

Proprietar: „Universul", S. A. Adm.-delegat: ȘTELIAN POPESCU înscris sub No. 167, Trib. Ilfov

Nr. 313. — Anul III BUCUREȘTI. — Joi 14 Noembrie 1940

ABONAMENTE: Pentru grupări sportive 1000 lei anual

1 an LEI 500
6 luni LEI 270
3 luni LEI 140

Intre două etape, matchurile viitoare sunt mai importante decât victoriile recente

Victorioșii bucureșteni se antrenează astăzi în vederea jocurilor de Duminică

Indisponibilității la Sp. Studențesc. -- Baratky antrenor în locul lui Auer care pleacă azi. -- Mulți răciți la Unirea Tricolor. -- Antrenament complet pe Splaiu

Antrenamentele continuă în taberile „divizionarelor" bucureștene. Desigur, în vederea partidelor care se dispută Sâmbătă și Duminică.

In cele patru tabere agitații le dinaintea jocurilor au reînceput și fiecare caută să-și pregătească și să-și remanieze echipa.

Indisponibilități la Sp. Studențesc?

Universitarii sunt aceia care se pregătesc în mod special pentru matchul cu Venus, care este atât de important pentru ei. Au ei „ceva" cu Venus — „ceva" care s'a simțit oridecâte ori s'au întâlnit cele două echipe.

Sportul se va antrena astăzi prima și ultima dată înainte de acest match și este lesne de înțeles că va fi un antrenament foarte serios, la care au fost convocați toți jucătorii, titulari și rezerve.

*

Dar în timp ce se anunță reintrarea lui Ștefănescu și Bădulescu, se pare că va fi indisponibil Befa, care — reproducemcem cuvintele lui — „am șapte crampoane pe picior dela Bindea și Covaci".

Nu este exclus însă, ca până Sâmbătă să se restabilească și să joace totuși, contra fostei sale grupări.

Feroviarii s'au antrenat eri

Rapid însă, care joacă Duminică la Brăila, s'a antrenat ert. Dar nu s'au prezentat decât foarte puțini jucători. Unii erau răciți, alții loviți și nu s'au antrenat.

*

Antrenamentul serios va avea loc mâine, Joi, și vor lua parte toți jucătorii.

*

De data aceasta, pregătirile vor fi conduse de Baratky, noul antrenor al Rapidului.

Căci Auer, care deținea această funcție, pleacă probabi astăzi la Budapesta.

Antrenament sumar în Obor

Astăzi se va antrena și Unirea Tricolor, dar mai ușor, pentrucă mulți dintre jucători sunt răciți sau loviți.

In schimb Vineri se vor face pregătiri intense în vederea matchului cu U.D.R.

Pregătiri complecte pe Splaiu

In sfârșit, Venus se va antrena și el astăzi și va face pregătiri complete: educație fizică și exerciții de control al balonului.

Un turneu triunghiular București - Milano - Muenchen între 11 și 18 Mai în Capitală

Este cunoscută intenția directoratului de football de a organiza un match București-Milano în luna Mai 1941, profitând de faptul că echipa națională a Italiei joacă la 11 și 18 Mai cu Spania și Germania.

Proectul acesta, care se încadrează într'un program mai vast de matchuri-școală, ar putea fi modificat devenind mai grandios.

UN TURNEU TRIUNGHIULAR

Intr'adevăr, invitându-se și selecționata unui oraș german, s'ar putea forma un turneu triunghiular italo-germano-român, care ar corespunde celor mai mari pretenții. Pentrucă un turneu la care ar participa selecționatele orașelor București, Milano și Muenchen, ar constitui un program internațional greu de egalat.

Lucrul este posibil deoarece și footballul german și cel italian au data de 18 Maiu liberă. Machurile ar urma să se joace în ordinea următoare:

11 Maiu: București-Milano.

14 Maiu: Milano-Muenchen.

18 Maiu: București-Muenchen.

Interesul pentru acest turneu ar fi și mai mult mărit de faptul că matchurile s'ar juca în cadrul unui clasament și eventual pentru o cupă.

Ideea este destul de ușor de realizat și cheltuelile de regie vor putea fi acoperite din încasările celor trei zile de match.

Skieurii români invitați la campionatele Slovaciei...

Bratislava, 12 (Serviciul nostru special). — Campionatele de ski ale Slovaciei se vor desfășura în Tatra (Vysoky Tatry), între 24 Februarie și 2 Martie 1941.

La aceste campionate au fost invitate echipele Germaniei, Italiei și României.

turul antă, plutonul cicliștilor este încă compact

Cutremurul motiv de contestație în pag. 3-a

C.C.N. a sancționat drastic din nou... în pag. 8-a

Football Football Football Football Football Football Football

Clasamentul goal-getterilor Diviziei B

Deşi puţine relatări din întreaga ţară ne-au anunţat goalurile marcate, totuşi clasamentul nostru a suferit radicale schimbări.

Factor hotărîtor a fost desigur Juventus, ai cărui echipieri s'au instalat în fruntea clasamentului, datorită celor 12 goaluri marcate.

Leader a devenit tot un juventist, Bărbulescu, în lipsa din formaţie a lui Barbaiani. Un periculos outsider este Ludwig (C.F.R.-Severin).

Iată clasamentul:

12 goaluri: Bărbulescu (Juventus).

11 goaluri: Ludwig (C.F.R.—Severin).

10 goaluri: Barbaiani, Naciu (Juventus).

9 goaluri: Niculescu II (Turda).

7 goaluri: Berbeacă (Juventus).

6 goaluri: Hutzel, Vâjdea (Jiul), Drăgan (Juventus), Beldiman (Turda). Niculescu (Olympia).

5 goaluri: Nicuşor (C.F.R.-Timişoara), Weiss (S. S. M. R.), Găman (Simeria), Manici (Fr. Rom.), Farkas (Jiul).

4 goaluri: Cosma (C.F.R.-Severin), Bajusz, Monjak (Chinezul), Miliţescu (Politechnica), Duchin (Metalosport), Zelenak (Minerul), Pască, Tirnay (Simeria), Bures (A. C. F. R.), Flamaropol (Juventus), Blejan (Turda), Antonescu (Prahova), Oltenică (A. S. Constanţa), Asteovici (At. Tătăraşi).

3 goaluri: Jumanca (C. F. R.-Severin), Walner (Vulturii), Balazs (S.S.M.R.), Eichler (Rapid), Bugariu (Crişana), Pantea (Electrica), Kovacs, Wilhelm (Chinezul), Ianossy, Possak (C. A M. T.), Vargha, Scheiber (Metalosport), Wagner (A. C. F. R.), Hoffmann (Vitrometan), Mari (Ind. Sârmei), Cireş (Olympia), Ungureiu (Fr. Rom.), Baroc (Turda), Anghel (A. S. Constanţa), Comşa (D. V .A.), Bârsan (At. Tătăraşi).

2 goaluri: Mayer, Popescu, Hambalar (Vulturii), Iassinsky, Felecan II, Szillard (C.F.R.-Severin), Plavostiade (S.S.M.R.), Truţă (Crişana), Hoffmann, Klimek, Voltraner (Rapid), Biro, Ignatovici (Electrica), Sklenarik (Chinezul), Wolf (C.A.M.T.), Inczedy (C.F.R. Timişoara), Dumitrescu (Politechnica), Scrovan (Jiul), Spirea, Remus (AC. F.R.), Vuliţan (Ind. Sârmei), Georgian, Lazăr (Minerul), Costea (Cimentul), Bodi, Netta (Fr. Română), Cuedan (Olympia), Gică Popescu (Turda), Popovci, Boncan (D.V.A.), Firu, Atanasiu, Ionescu (Prahova), Andreiaş, Ferentz (A. S. Constanţa), Constantin (At. Tătăraşi).

1 goal: Bodnarek, Hamsel, Ioanovici, Iorga, Schira (Vulturii), Monca (C.F.R.-Severin), Latalik, Barat, Seifert, Bugariu, Nemeş, Zigula, Sarközy (S. S.M.R.), Păcurar, Dulgheru, Iancu, Grigorescu, Nistor, Sabău (Crişana), Haas, Mihailovitsch (Rapid), Gaal Possa II (Electrica), Nacsa (Chinezul), Cota, Galgoczy, Turan, Müller (C.A.M.T.), Manciu, Tepeneag (Politechnica), Albulescu, Rădulescu, Zelenak (A. C. F. R.), Erec Mureşan (Ind. Sârmei), Ruzst, Tellmann (Vitrometan), Szika (Juventus) . Dinculescu, Bermoser. Rădulescu Valică, Florea, Crăciunescu (Olympia), Stoica (Turda), Iorga, Surugiu, Vanea (D.V.A.), Gologan, Bărbulescu (Prahova), Filotti, Nicolae (Fr. Română), Grigore, Teodoroiu (A. S. Constanţa), Amăricâ (At. Tătăraşi).

In propria poartă: Messmann (Vulturii), Chevereşan (C.A.M.T.), de două ori, Novak (Crişana C.F.R.), Luca (Vitrometan), Mihai (C.F.R.-Simeria), Petrescu (Juventus).

Grupări neafiliate

Rezultatele etapei a 8-a a campionatului grupărilor neafiliate

Vineri, 8 Noembrie a. c., a avut loc cea de a opta etapă a campionatului neafiliatelor. Surpriza etapei a furnizat-o „Iancului" care a dispus de imbatabila grupare „Assan" cedându-i şefia conducerii. Cea de a treia clasată „Dragalina" a învins cu greu pe „Muguraşul' care a cedat terenul în a doua repriză. O bine-meritată victorie a dobândit C. A. Obor în faţa echipei surpriză „Crişul". A. S. Europa cu o echipă remaniată a părăsit terenul învingătoare, în matchul cu noua echipă neafiliată „Fortuna", Pescaru a câştigat prin forfait în faţa Capşei, care s'a prezentat pe teren, după ora reglementară. Jucând amical a fost învinsă cu 4 : 1.

Dăm mai jos rezultatele înregistrate şi clasamentul :

C. A. Obor-Crişul	4-2 (1-1)
Iancului-Assan	4-2 (2-1)
Dragalina-Muguraşul	3-0 (1-0)
Pescaru-Plumbuita	3-0 (0-0)
Oituz-Capşa	3-0 (0-0)
Europa-Furtuna	5-2 (3-2)

CLASAMENTUL

1. Iancului	8	6	1	1	32:13=13
2. Assan	8	5	2	1	20:12=12
3. Dragalina	7	5	0	3	19: 6=10
4. Oituz	8	5	0	3	22:19=10
5. Crişul	8	4	1	3	22:16= 9
6. Grand	7	3	2	2	16:10= 8
7. C. A. Obor	6	4	0	2	23:21= 8
8. Muguraşul	8	2	2	4	18:20= 6
9. Furtuna	8	3	0	5	20:23= 6
10. Capsa	7	2	2	3	16:22= 6
11. Pescaru	5	1	2	2	6: 9= 4
12. Şerban V.	7	2	0	5	19:28= 4
13. Europa	7	2	0	5	18:27= 4
14. Plumbuita	8	1	0	7	4:28= 2

„ISVORUL NOU"

O grupare care se afirmă cu tărie în campionatul de toamnă.

Abia promovată în cat. III seria I-a, Isvorul Nou se menţine şi conduce cu autoritate în fruntea clasamentului.

Cu un goal averaj impresionant tânăra formaţie de sub con-

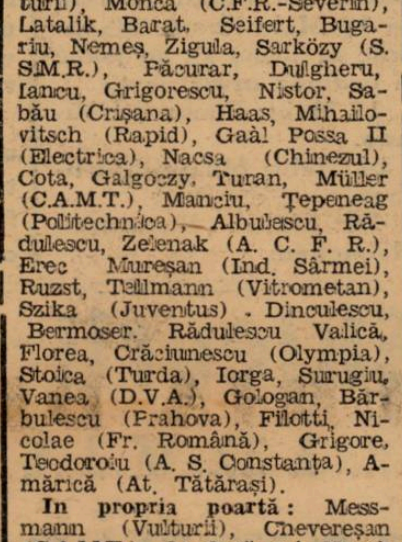

D. IACOB DUMITRESCU
Preşedintele grupării „A. S. Isvorul Nou"

ducerea d-lui Iacob Dumitrescu, a uluit celelalte grupări districtuale.

Scorurile pe cari le-a realizat, jocul frumos pe care îl furnizează acest unsperezece românesc îşi menită pe deplin simpatia publicului şi-a forurilor de specialitate.

C. G. N. Comunicat

C. G. N. aduce la cunoştinţa d-lor delegaţi, că sunt rugaţi a fi prezenţi azi la ora 7,45 precis la sediul federaţiei, când se vor judeca şi pune la punct anumite chestiuni, şi se va trage la sorţi viitoarea etapă a campionatului. Prezenţa este absolut necesară, deoarece contestaţiile nu vor mai suferi nici o amânare.

Gruparea Crişul şi Şerban-Vodă, sunt rugate a aduce datoriile, precum şi celelalte grupări care au datorii faţă de C. G. N., în caz contrar vor fi suspendate nefiind îngăduit nici o păsuire.

Sunt convocaţi şi d-nii arbitri cu foile de arbitraj de Vineri.

Carmen, revelaţia campionatului districtual

Campionatul districtual a trăit Duminică o zi agitată, deşi s'au disputat foarte puţine jocuri.

Leaderii au susţinut jocuri grele, luptând cu multă însufleţire să-şi menţină poziţia.

CARMEN SE AFIRMA

Derbyul primei categorii s'a disputat între Carmen şi Leonida.

Această întâlnire avea menirea să desemneze campionul de toamnă al seriei a III-a.

Lupta s'a dat între doi adversari de forţe apropiate, cari au luptat cu acelaş elan 90 de minute.

Evident că favoritul întâlnirii era Carmen, care a şi câştigat. A câştigat mult mai uşor decât ne aşteptam, în faţa unui adversar fără pretenţii. Echipa d-lui Ionel Mociornita este mult superioară acelor din district astfel că nu are adversari şi locul în divizie îi este rezervat încă de acum.

Nu mai insistăm asupra acestui joc, de oarece rezultatul de 4-0 spune destul.

Tot în cadrul primei categorii au mai jucat Monitorul Oficial cu Luceafărul şi S.E.T. cu Militari.

Prima întâlnire s'a disputat numai o repriză, în care timp „tipografii" au marcat trei puncte. Matchul a fost desechilibrat şi învingătorul se cunoştea dela început.

S.E.T. deşi a jucat în deplasare, n'a cunoscut emoţii în faţa gazdelor. Elanul şi tehnica şi-au spus cuvântul din primele minute de joc.

A fost o întâlnire interesantă cu faze spectaculoase şi cu un câştigător superior.

Colţea în mare revenire de formă obţine succese progresive. De data aceasta a învins pe Gloria cu scorul concludent de 13-0.

Rezultatul spune prea mult pentru a mai insista, asupra jocului.

Suntem satisfăcuţi că această echipă a reuşit un tur de forţă şi s'a reabilitat încă din timp.

SANATATEA OBŢINE NUMAI SUCCESE

O luptă strânsă s'a dat între Sănătatea şi Laromet. Echipa Ministerului Sănătăţii a câştigat cu 7-4.

La un moment dat rezultatul era strâns, adică 4-3.

Condiţia fizică şi tehnica şi-au spus cuvântul în ultimele minute când Sănătatea a învins cu scorul de mai sus.

De remarcat că în formaţia Laromet-ului au absentat trei titulari.

Sportul Muncitoresc a învins uşor Colentina cu 8-0, rezultat care rămâne fără comentarii.

Un match la fel de interesant a susţinut C.F.R.B.T. şi P.T.T.

Feroviarii n'au putut învinge şi s'au mulţumit să ciupească un punct. Este un rezultat real.

Leaderul seriei rămâne tot Pebe, care a învins Capitala cu 2-0.

N'a fost un joc prea greu şi rezultatul putea fi mult mai mare.

In categoria III-a, Boiangii Plusului au dispus net de Vulturii Carpaţilor cu 5-0.

Din Târgovişte

O NOUA GRUPARE, A. S. TEXTILA

In locul fostei grupări P.A.S. a luat fiinţă o nouă echipă A. S. Textila. Această nouă formaţie este susţinută de fabrica de ţesătorie „Stan Rizescu". A. S. Textila, va reprezenta centrul Pucioasa în districtul Târgovişte.

In rândurile echipei vor activa o serie de jucători talentaţi ca: Florescu, Klimek, Câsu şi Loly. Este mai mult ca sigur că tânăra formaţie va face o figură onorabilă în viitorul campionat.

SE VA AMENAJA UN TEREN DE FOOTBALL REGLEMENTAR

Actualul preşedinte al districtului, d. av. Vergi Diaconescu, în campania pe care a început-o pentru redresarea sportului dâmboviţean, a luat hotărîrea de a amenaja un teren de football înzestrat cu instalaţiuni moderne, la Târgovişte.

In acest scop, şi-a asigurat concursul sportivilor târgovişteni şi în special al grupării „F. C. Târgovişte".

Terenul urmează să fie amenajat pe locul „Sala de Arme".

Dacă sprijinul material va permite, terenul va fi utilat cu baie, pistă de atletism, etc.

Este neapărată nevoie ca acest teren să fie inaugurat în primăvară, deoarece singurul teren existent, este al „Scolii de cavalerie", care nu poate fi utilizat în permanenţă de către cele două grupări târgoviştene.

VICTORIA — AV. SPORTIV 2—0 (0—0)

Intre cele două formaţii neafiliate din Târgovişte s'a desfăşurat un match amical, care a revenit, la mare luptă, Victoriei.

Au marcat Petre şi Secăreanu (penalty).

S'au remarcat: Gh. Dinu, Petre, Urziceanu şi Budday dela Victoria, iar dela învinşi N. Nicolau, Gh. Dumitrescu şi V. Mânăstureanu.

Victoria a prezentat următoarea formaţie:

I. Mihi, Petre, Em. Georgescu, C. Ştefănescu, Şt. Popescu, Gh. Dinu, Urziceanu R., Gh. Petrescu. Budday, Secăreanu, Tomescu.

HANDBALL

Av. Sportiv—Gloria 2—1 (0—1)

După o luptă strânsă, Av. Sportiv a învins Gloria, după ce învinşii conduceau cu 1—0 la pauză. Dela învingători au marcat, Toader şi Costty Zwirner şi Vatulev dela Gloria.

CLASAMENT

Victoria	**1**	**1**	**0**	**0**	**1:0 2**
Av. Sportiv	**1**	**1**	**0**	**0**	**2:1 2**
Gloria	**1**	**0**	**0**	**1**	**1:2 0**
CSH.	**1**	**0**	**0**	**1**	**0:1 0**

I. TOMESCU

ŞTIRI

● *JOCUL Gloria CFR - UDR nu s'a disputat Duminică deoarece a fost interzis de comandamentul zonei de asediu.*

Red Star conduce autoritar în campionatul Franţei

In campionatul francez, la 3 Noembrie s'a jucat un singur match, în cadrul căruia Red Star a învins R. C. Paris cu 3:0 (1:0).

In urma acestei victorii Red Star şi-a consolidat poziţia de leader, iar R. C. Paris, continuă să rămână ultimul.

In urma acestui rezultat clasamentul se prezintă astfel :

Red Star	3	3	0	0	9:0=6
C.A. Paris	4	2	0	2	7:9=4
St. Reims	2	1	0	1	5:4=2
Girond. BFC	2	1	0	1	3:3=2
Hâvre	2	1	0	1	6:6=2
Fc. Rouen	2	1	0	1	5:6=2
RC. Paris	3	0	0	3	2:9=0

In câteva rânduri

● *METALOSPORT (Călan) a contestat matchul cu ACFR pe motiv că jocul a început la ora 15.10 în loc de 14.45 şi că jucătorul Remus nu avea drept de joc.*

Din lumea cluburilor mici

Comisiunea districtuală a arbitrilor ţine şedinţă astă seară în localul F. R. F. A.

*

Metalloglobus a obţinut o frumoasă performanţă în faţa S. T. B.-ului.

*

Comisiunea districtuală ţine şedinţă mâine seară.

Convocări

F. C. SUTER convoacă pentru Vineri 15 Noembrie a. c. toţi membrii şi jucătorii la şedinţă, la ora 21, a se discuta asupra fuziunii cu „A. S. Voinea". Se face cunoscut jucătorilor ce au asupra lor echipament, a-l prezenta până Vineri.

*

„F. C. GARAJUL MIHAESCU", convoacă pentru azi 13.XI.1940, ora 14,30 la sediu, în vederea antrenamentului următorii jucători:

Stancu, Gavrilă, Iordan, Lambru, Urziceanu, Ciubuc, Ivaşcu, Cojocariu, Lazăr, Dobre II, Emil, Bănică, Ciotârnel şi Vergil.

In mod special se convoacă jucătorul Aurică Constantinescu, pentru ultima oară, după care va fi suspendat pe timp de 2 ani neprezentându-se nici la matchurile de campionat.

● PEBE convoacă toţi jucătorii săi de football pentru astăzi Miercuri 13 c., la ora 15,30, la sediul său din str. Caraneebeş 1.

● P. T. T. convoacă pentru azi 13.XI.1940, toţi jucătorii echipei I-a, la antrenament, pe terenul propriu.

*

„SPORTUL ROMANESC" convoacă pentru azi Miercuri 13.XI a. c., la orele 15, pe terenul „Rahova" pe următorii jucători:

Florescu, Slev, Hidioşanu, Tunăreanu, Voinescu, Ivan R. Ioan D., Petre Ion, Bâltăţeanu C., Voinescu, Matei, Zainea, Constantinescu V. Borosin, Dumitru T., Moşoiu, etc.

Dată fiind importanţa antrenamentului, absenţele vor fi aspru sancţionate.

Tinerii creştini ce doresc a activa în cadrele asociaţiei se vor adresa pe teren d-lui Ivan Radu.

Tot pe această cale se anunţă că după antrenament se va ţine şedinţa membrilor la care este convocat în special jucătorul Neagu Tudor.

SPECTACOLE SAPTAMANALE

suspendate până la noui dispoziţiuni

Football Football

Se caută un sens nou pentru sport...

A se adresa la...

Se caută un sens nou pentru sportul românesc...

Generaţia noastră îşi face un punct de glorie din faptul că a recunoscut şi a impus importanţa sportului în educaţia tânărului modern. Intr'adevăr, sportul a intrat în preocupările celor mai indiferenţi şi spiritele cele mai refractare îi recunosc utilitatea.

Decât că această recunoaştere a importanţei sale certe nu este o cucerire a vârstei noastre, aşa cum sunt teoria relativităţii, filmul sonor şi pantofii de damă cu tocuri aerodinamice.

Ducele de Wellington spunea că bătălia de la Waterloo a fost câştigată pe terenurile de criket de la Eton iar pentru modernul sociolog german Sombart sportul este încă un ersatz de cultură. Imaginea chimico-economică a lui Sombart este explicabilă. Sforţarea lui onorabilă de a nu înţelege pe englezi este cunoscută şi sportul este un fenomen de esenţă strict britanică. Apropierea poate demonstra totuşi că înaintaşii noştri au avut mai înaintea noastră intuiţia că sportul este o valoare socială.

Sportul este, desigur, o dimensiune a omului modern şi este imposibil ca el să nu influenţeze structura acestuia sau corectându-i diverse deficienţe sau întărindu-i unele păcate.

*

Educatorul modern trebue să ţină seama de sport fie că vrea sau nu vrea. Directorii de licee, cari eliminau din şcoală pe cei, cari jucau football, sunt acum tipuri de muzeu sau de provincie zadarnică; ceia ce e tot una. Deci nu interesează.

In ciuda lui Bernard Shaw sportul poate fi educator. Recunoaştem odată cu el că „n'avem nevoe să cădem în greşala, care constă în a considera clubul de football capabil de a produce un corp superior". Dar dacă admirăm discuţia pe care o face în jurul „omului şi supraomului" nu suntem şi obligaţi să negăm valoarea educativă a clubului de football.

De altfel recunoaşte şi el, câteva rânduri mai departe, că noi sportivii avem dreptate.

„Dacă trebue să alegem între o rasă de atleţi şi una de oameni „virtuoşi", optăm pentru atleţi: mai mult valorează Samson şi Milon din Crotona decât Calvin şi Robespierre"... este oricum o „mea culpa".

Ce pot face însă autoritatea ducelui de Wellington şi spiritul lui Bernard Shaw în faţa matchului Gloria - Sportul Studenţesc — pentru a alege nu pe cel mai plastic ci pe cel mai recent exemplu. Dacă în istorie şi literatură valoarea educativă a sportului este recunoscută net de spirite reprezentative ale umanităţii, sub tribunele din Splaiu şi în matchurile de la Giuleşti este ucisă savant şi ultima urmă de omenie a lui.

*

Campionatul de football a făcut necesară o revizuire a concepţiei noastre despre sport. Pentrucă toată lumea este de acord că footballul rezumă sportul românesc.

Concluzia a fost trasă repede. Trebue să dăm alt sens sportului românesc. Ceea ce este imposibil din două puncte de vedere. Sportul nu poate avea decât un sens iar sportul românesc nu există.

E simplu. Sportul nu poate fi o garsonieră de bloc geometric fără personalitate, care să fie mobilată cu cele mai diverse mobile. El este un decor unic.

Footballul românesc? Am afirmat toţi că în cele două etape de pomină şi în general în campionatul naţional nu se face sport. Şi nu se face pentrucă sportul românesc nu există.

Explicabil. Continentul a falsificat complet fenomenul sportiv iniţial, aşa cum l-au inventat colegienii de la Eton, Cambridge şi Oxford. Cu atât mai falsificat a ajuns la noi, beneficiari ai celor mai eronate surogate de concepţie şi ersatzuri de substanţă sportivă.

*

Dacă sportul românesc nu există şi spiritul ersatzului, cu care ne hrănim noi, este atât de fals şi de puţin substanţial, mai poate fi util să căutăm un sens nou pentru footballul şi sportul românesc? Nu-i mai bine să încercăm a descoperi, care este sportul adevărat, dat fiindcă spiritul lui este unic?

Evident, putem împrumuta sportului tendinţe naţionale sau universale dar acestea nu formează spiritul sau sensul sportului. Sunt tendinţe sau metode. Vrem să educăm şi pe spectatori prin sport dar refuzăm să mai considerăm sportul ca spectacol.

Pentru a resolva problema este mai bine a o despărţi. Sportul nu este acelaşi lucru pentru tribune şi pentru atleţi.

Pentru spectatori el rămâne spectacol; destindere, recreaţie. Dar prin aceasta nu-şi pierde valoarea lui socială. Transpunând pasiunile pe un plan imaginar: al luptei pentru campionat, el devine o supapă utilă ordinei de stat.

Pe teren el este însă un factor de educaţie. Căci sportul lucrează direct numai asupra individului şi numai indirect asupra massei. De aceea cercetările noastre sunt zadarnice şi confuze. Vrem să găsim ceva care nu există, când ar fi foarte uşor să promovăm un lucru vechi, dar esenţial căci este singurul valabil.

*

Profesorul Nae Ionescu — de fericită pomenire — îmi povestea odată că un prieten al lui din Anglia angajase pe directorul fabricei sale pentrucă fusese căpitanul echipei de rugby a colegiului. Şi socotea inteligent actul pentrucă — spunea profesorul — este imposibil ca precizia în shoot, repeziciunea în deciizi, curajul şi tenacitatea, care se cer la rugby să fie suspendate, să nu corespundă unui rezistent fond interior şi să dispară volatilizate în momentul abandonării sportului activ.

Mai mult decât ironicul Shaw şi mai bine decât Sombart, profesorul Nae Ionescu ghicise adevăratul sens al sportului.

Acesta este un factor de educaţie pentrucă desvoltă fondul iniţial de curaj, îndemânare şi tenacitate, care există în fiecare din noi. Şi are o valoare socială pentrucă aceste virtuţi sunt cele mai importante în societate.

Un sens nou pentru sportul românesc? Nu. Un sport cu vechiul spirit pentru tineretul românesc.

Problema este alta decât aceea pusă la noi. Trebue să căutăm nu un spirit nou, o interpretare alta, ci să creem un tip de sportiv nou. „Jucătorul care are oroare de foul". Căci spiritul adevărat al sportului este „fair-play"-ul; cuvântul acesta britanic care nu poate fi tradus în nicio limbă.

Jucătorul, care are oroare de foul, va fi şi technic şi gentleman pe teren iar în societate se va feri de greşală pentrucă a fost învăţat să respecte regulile jocului.

N. SUCITULESCU

Shoturi şi bare...

● HAHNEMANN continuă să conducă în clasamentul goal-getterilor vienezi, cu 11 goaluri, urmat de Fischer (8 goaluri). Dostal, Hartl, Kucharski, Rirsch (7 goaluri) etc.

F. C. Craiova a făcut şi a patra contestaţie consecutivă...

Craiovenii au contestat jocul cu Rapid şi pentru cutremur

Dar au pierdut contestaţiile la jocurile cu Gloria C. F. R. şi Unirea-Tricolor

F. C. Craiova a pornit serios la lucru: iar a făcut o contestaţie şi ni se pare că este a patra consecutivă.

Ultima era aceia introdusă după matchului cu Unirea Tricolor, când — în primul moment — a susţinut că goalul victoriei a fost marcat în min. 92, iar după aceia — acesta este şi motivul contestaţiei — a reclamat că matchul s'a terminat cu 4 minute mai de vreme (nu vedem cum ar putea fi posibil aşa ceva din moment ce goalul s'a marcat în min. 92 !...).

(Contestaţia a fost luată în discuţie aseară de C. C. N. şi, fireşte, a fost respinsă ca nefondată. Ca şi contestaţia la matchul cu Gloria C. F. R.).

Aceasta era ultima, căci acum ultima contestaţie este aceia făcută la matchul cu Rapid.

Ce susţin craiovenii? Iată:

1. Jocul a început cu 25 minute mai târziu şi de aceia în ultimele 25 minute s'a jucat pe întuneric. Atunci s'au marcat şi trei goaluri.

2. Echipa a locuit la Hotel „Dinu", unde — din cauza cutremurului — s'a dărâmat un etaj. Din această cauză jucătorii nu au putut dormi, prezentându-se pe teren în stare fizică şi morală improprie.

3. In tot timpul jocului în interiorul terenului — pe tuşe, adică — se aflau circa 150 de persoane.

4. Rapid n'a făcut încasări şi a privat pe F. C. Craiova de o eventuală cotă peste barem (care, dealtfel, nici nu l-a primit).

F. C. Craiova cere:

1. anularea rezultatului şi reprogramarea matchului la o dată ce ar urma să se stabilească ulterior.

2. o despăgubire de 50.000 lei, sumă minimă ce i s'ar fi cuvenit în cazul când matchul ar fi avut o organizare normală.

Din întreaga contestaţie a craiovenilor nu rămâne în picioare — în ultimă analiză — decât punctul doi, unde au dreptate. Dar de aici şi până la a invoca precedentul creiat (Venus-Rapid) de puterea abuzivă a fostului preşedinte al federaţiei este o bucată bună şi astăzi nu mai constitue „un caz precedent".

„No. 103: Auer..."

Lista oficială a jucătorilor de football fugiţi în Ungaria cuprinde 101 persoane.

Ultimul este Hodi (recte Hodişan) dela Vulturii din Lugoj, care cere o despăgubire de 20.000 lei.

*

Numărul va creşte la 103 prin plecarea lui Auer şi Marton dela Rapid. Dar aceştia pleacă de bună înţelegere cu gruparea, care le va da şi deslegarea gratuită ceeace va uşura mult obţinerea extrădării din partea forului român de football.

„UNIVERSITATEA" va alinia contra Ripensiei pentru prima dată echipa completă

Sibiu, 12. — *Duminică în matchul cu Ripensia Universitatea va alinia pentru prima dată echipa completă.*

In această partidă vor reintra Joja şi Coman.

Primul a fost lovit, la un antrenament, în genuchi. Iar secundul e bolnav de mai mult timp.

Coman va juca inter dreapta, iar Joja mijlocaş centru.

Inaintarea va avea următoarea formaţie: Tăranu, Coman, Dumitraş, Medrea III, Coracu.

CITIŢI CONTINUAREA RUBRICEI DE FOOTBALL IN PAGINA 6.

H I P I S M

Laureați anului hipic 1940

Liliac II și Bien Aller

Decadența vârstnicilor

Activitatea de galop pe anul în curs virtualmente este încheiată. Cele trei reuniuni cari au mai rămas nu pot schimba caracteristicile ei.

La capăt de drum se impun priviri retrospective pentru a putea sustrage concluziuni de ansamblu și particularități.

In numărul de față ne propunem o incursiune în campania cailor de trei ani și mai sus. Ne-am fi ocupat și de mânji. Ei însă n'au ajuns la o constanță care să poată facilita aprecieri fără rezerve. Evident, sunt exemplare asupra cărora se pot face considerațiuni certe. Aceia a căror valoare este evidentă. Cum ar fi Boer Bibi de pildă. Despre aceștia însă într'un număr viitor.

Când vorbim de vârstnici și de trei ani, înțelegem să ne ocupăm de cei mai buni. de vedete.

Natural, valoarea acestora nu poate fi judecată decât prin prisma alergărilor clasice cari se împarte în două categorii: alergările trei anilor români și cele pentru caii de trei ani și mai sus.

Inainte de a face aceasta, o paranteză în legătură cu subiectul nostru.

Activitatea hipică de galop a anului 1940 a însemnat decadența vârstnicilor.

Rezultatul principalelor alergări ale turfului nostru este revelatoriu în această privință și denotă până la evidență adevărul celor de mai sus.

Să fie în această decadență un minus de valoare al lor față de tineret sau o consecință a bătrâneței. In această privință, răspunsul nu este greu de dat. deoarece principiile călăuzitoare în materie sunt clare. Este firească preponderența trei anilor. Un cal de galop atinge apogeul valoarei la această vârstă. Când este vorba de cai de clasă egală, normal este ca avantajul în diversele dispute să fie de partea trei anilor. Vârsta, ca la orice atlet împietează asupra posibilităților.

Numai când a fost vorba de cai de valoare excepțională — Coquin sau Zagreb — regula s'a infirmat. Aceștia au avut asupra tineretului cu cari au fugit avantajul unei clase superioare care n'a putut fi contrabalansat cu diferența de tinerețe.

In definitiv, dece să nu admitem că și calul de curse este un motor care prin întrebuințare se uzează și nu poate să dea tot timpul acelaș randament.

Trecând peste această paranteză, revenim la subiectul nostru, ocupându-ne de corifeii galopului din anul 1940.

Pentru cei cari au urmărit această activitate, două nume se reliefează puternic: Liliac II și Bien Aller. Aceşti cai de trei ani sunt laureații anului 1940.

Dealtfel 1940 a fost apanagiul trei anilor. Nu numai în cursele clasice, ci și 'n celelalte. De acest aspect al meetingului 1940 nu ne vom ocupa însă deoarece depășește cadrul subiectului.

Pentru a accentua însă superioritatea trei anilor față de vârstnici vom face o scurtă recapitulare a rezultatelor principalelor alergări dela noi, urmând ca apoi să ne ocupăm de rivalitatea Bien Aller-Liliac II.

Două sunt cursele mari în cari vârstnicii se întâlnesc cu trei anii. Premiul Regal, fost premiul Jockey Club în primăvară și premiul Arcului de Triumf în toamnă.

In ambele, primele locuri la sosire le-au ocupat caii tineri.

Bien Aller, Lilac II, S. O. S., Mitsouko III, L'Aoufele și Naplom, a fost ordinea din premiul Regal. In premiul Arcului de Triumf primii patru la sosire au fost caii de trei ani iar ultimul Naplom.

Cursa a fost câștigată de Liliac II, urmat de Bien Aller, Mitsouko III, L'Aouzelle și Naplom. Fostul campion Naplom a fost învins și de Agitatote. Curios, dar adevărat.

Vârstnicii turfului nostru sunt în amurg.

Chiar dacă socotim această preponderență a tineretului ca ceva firesc, totuș ea poate fi privită într'o măsură mică și ca o ameliorare a clasei cailor. Sau în cel mai rău caz o menținere de standard.

Un lucru trebue înțeles. Și anume că activitatea unui cal nu poate fi menținută ani de zile la acelaș potențial. Este preferabil să se aleagă cel mai nimerit moment al pensionărei. Caii de curse sunt ca și actrițele. O actriță care n'a părăsit la timp scena, nu are aceiaș aureolă ca aceea care s'a retras în plină glorie.

★

Anul hipic 1940 este puternic dominat de Liliac II și Bien Aller.

In acest an turful nostru a avut doi campioni. Pe Bien Aller în primăvară și vară și pe Liliac II în toamnă.

Bien Aller a avut o ascensiune vertiginoasă. A început modest. La reuniunea inaugurală a meetingului de primăvară a terminat al treilea după Blue Girl și Monfaucon. Urmează victoria din handicapul Bărcăneșeti cu 45 kilograme. Apoi succese din ce în ce mai concludente.

In două rânduri a dispus de Tour de Vis. Examenul consacrărei l-a susținut în premiul de Iunie, alergare în care a învins pe Mitsouko III, Don Basil, Naplom și Buburel.

După aceasta, victoria supremă, aceia din premiul Regal, care i-a conferit titlul de campion.

In premiul Jockey Club dând greutăți, este al treilea după Boeru și Liliac II. Toamna a soldat cu două înfrângeri onorabile. Al doilea în premiul Arcului de Triumf fiind învins de Liliac II, căruia îi dădea 2½ și tot al doilea în premiul Cantacuzino după Buburel față de care era handicapat cu vârsta și 4 kilograme.

Cu alte cuvinte o carieră ornată cu performanțe vrednice de un campion.

Liliac II în prima reuniune dela Băneasa este învins de Bilitis în premiul Maus. Urmează două victorii facile — acelea din premiile Prince D'Orange II și Marghiloman — după care este aliniat în cea mai importantă cursă a trei anilor români, Derbyul. Este instalat mare favorit, dar cedează lui S.O.S. cu un scurt cap.

O înfrângere care s'a dovedit că n'a fost valabilă, cauzată de circumstanțe nefavorabile. Acelaș S.O.S. n'a mai existat față de el în premiul Regal și în Saint Leger.

Acea incertitudine a turfului care guvernează alergările de cai și care nu poate fi explicată l-a privat de Derby. Roibul a făcut după Derby două frumoase curse, în premiile Regal și Jockey Club, plasându-se al doilea.

In toamnă trei biruințe de mare efect. Și-a pierdut adversarii în Saint Leger și a câștigat ușor premiul General Florescu și premiul Arcului de Triumf, răpunând pe cei mai buni cai dela noi.

✻

Iată pe Bien Aller și Liliac II, exponenții principali ai turfului nostru în anul prezent prin prisma performanțelor. Doi cai valoroși, ale cărora posibilități nu pot fi contestate.

Firească pentru toată lumea este întrebarea, care din doi reprezintă o valoare mai ridicată.

In ceeace privește meetingul de primăvară și vară, răspunsul nu constitue o încercare prea grea. Bien Aller s'a arătat superior roibului. Ei s'au întâlnit în două rânduri. In premiile Regal și Jockey Club. In premiul Regal Bien Aller a dat lui Liliac II 2½ kilograme și l-a învins.

Liliac II l-a bătut în premiul Regal cu un gât. Primea însă tot 2½. Chiar după această cursă Bien Aller este mai bun.

Judecați prin prisma liniilor directe. reese un categoric avantaj.

Nu astfel stau lucrurile în toamnă. In premiul Arcului de Triumf Liliac II l-a depășit cu 1½ lungime primind 2½ kilograme. J. Gill nu ceruse însă tot roibului.

Dacă ar fi fost solicitat, poate că intervalul care i-a separat la sosire să fi fost mai mare.

Scriam în cronica respectivă că rivalitatea dintre ei rămâne larg deschisă. Că nu s'a desemnat campionul turfului și că titlul suprem poate fi revendicat atât de Liliac II, cât și de Bien Aller.

Intre timp însă, lucrurile s'au schimbat. Bien Aller a suferit un nou eșec în premiul Cantacuzino. Explicabil și scuzabil, e drept.

Pentru toamnă campionul turfului este mai dificil de marcat. Dacă ese vorba de o alegere însă. aceasta nu se poate opri decât la pensionarul d-lui Grigorcea. A fugit mult mai impresionant Liliac II decât Bien Aller.

Ipoteza că a progresat mai mult decât diferența care îi separa în primăvară, nu este exclusă.

A repurtat victorii de admirabilă impresie în premiul Arcului de Triumf și în special în Saint Leger.

Reuniunea de trap de azi a fost anulată

Azi nu sunt alergări de trap pe hipodromul Dr. Pantelimon. In semn de doliu față de nenorocirea abătută Duminică asupra neamului s'a hotărât anularea reuniunei de trap de azi. Viitoarea întrunire va avea loc Sâmbătă 16 Noembrie.

Hipodromul Dr. Pantelimon

DECISIUNEA No. 6

Comitetul a dat delegațiune de comisar al alergărilor d-lui N. Papagheorghe.

Alergările de galop

BANEASA ; ZIUA 21-a
Duminică 17 Noembrie
– PROGRAM DEFINITIV –

Pr. SFÂRLEAZĂ — Vânzare
25.000 lei — 1600 metri (L. D.

Lăieșița	46½
Crăiasa	46½
Golana	44½
Ciefliu	50
14 M	48
Opinca II	46½
Floreal	50
Haiduc II	46
Cordon Rouge	54
Girardi	52
Doamna	54½

Pr. PARFUMEUSE — H'cap vz
25.000 lei — 1600 metri (P. V.)

Très Pratique	64½
Farmec	60½
Lecaude	60
Li	59½
Rubin	54
Leoaica	54
Orette	53
Carsix	52
Orion	51½
Fanatic	50
Li Mare	50
Burgos	49½
Zefir	48
May Day	48
Paiața	47½
Mircioaia	46
Dux	41⅓
Walhalla	40

Premiul ANIN — Welter h'cap
30.000 lei — 1400 metri (P. I.)

Brânceni	68½
Très Pratique	64
Niculae	61½
Rada III	61
Cin'te ține	61
Szarcsa	60½
Lăncier	60
Molda	60
Stamba	60
Leoaica	54
Jagodka	53
Balyhoo	52
Biribi	50½
Capriole	48

May Day	48
Micșunea	45
Dux	45

Premiul N. FILIPESCU
100.000 lei — 1700 metri (P. N.)

Dogie	54½
Orateur III	57
Periș	54½
Frusinica	53
Siret	54½
Hâncu	54½
Susi	52

Pr. MINICIPIULUI BUCUREȘTI
75.000 lei — 2600 metri (P. V.)

Răzvrătit	56
Buburel	57½
Mitsouko III	58½
Roy	50½
Barius	48
Colombo	58½
Bock	50½
Bilitis	52
Crainic	46½
Nae	50½
Tour de Vis	57½
Bravo mă	50½
Halmei	57½

Premiul ZBARCEA — Handicap
30.000 lei — 1200 metri (L. D.)

Colombo	65½
Tănase	61
Tricolor	58½
Mazepa	56½
Brânceni	55½
Mărțișoara	54
Nippes	53½
Ciocârlan	52½
Furtuna	51½
Rose d'Orsay	49½
Malnoue	49½
Stamba	48
Lăncier	47½
Talalka	47½
Vigo	46½
Sukoro	42½
Florence	41
Jagodka	41
Orion	40

Un fiu al lui Amilkar învingător la Viena

Cu prilejul unei recente reuniuni desfășurate pe hipodromul de trap dela Viena a figurat o probă rezervată cailor de doi ani, care a reunit la start 6 concurenți.

Victoria a fost culeasă de **Kareisen**, un fiu al lui Amilkar — excelentul pensionar al grajdului Sterea — care se găsea la a doua biruință consecutivă.

El a manifestat o categorică superioritate asupra adversarilor, biruind comod, fără să fi fost solicitat la nici un moment.

Recordul înscris, 1.54.4 pe km. firește că nu constitue deloc o performanță revelatorie, însă el a fost în funcție de alura mult prea înceată a celorlalți concurenți, căci Kareisen, luând imediat după plecare un avans de trei lungimi, n'a găsit pe nimeni care să-l silească să se întrebuințeze.

Kareisen s'a născut la herghelia Weidhof — mama sa fiind Eisen II — și este în antrenament la Barton.

Brantome, Antonyum și Pharis cumpărați de herghelia germană Altfeld

Presa germană de specialitate anunță că herghelia militară de stat dela Altfeld duce actualmente tratative foarte avansate pentru cumpărarea a cinci cai străini cari să figureze pe viitor ca etaloni principali la această herghelie.

Este vorba de armăsarii francezi: BRANTOME, ANTONYUM, PHARIS, BUBBLES și de armăsarul englez cumpărat ca yearling de un proprietar francez, MIRZA II.

Tratativele duse pentru achiziționarea acestor faimoase elemente, au ajuns la un stadiu foarte avansat și se poate anticipa — după opinia ziarelor germane — că ele vor fu duse la un bun sfârșit chiar în cursul acestei săptămâni.

Fără îndoială, cuprinsul acestei informații, necesită deschiderea unei paranteze, menită să elogieze acțiunea forului conducător al hipismului german.

După răsboiul mondial, hipismul german se găsea într'o situație deloc înfloritoare. Și situația aceasta a dăinuit încă aproape un deceniu, după care problema curselor de cai a fost examinată și soluționată într'un mod favorabil, care nu putea duce decât spre un cert progres.

Iar dela venirea regimului național-socialist, alergările de cai au luat un avânt și mai mare, care a dus Germania în fruntea mișcării hipice din Europa.

Departe de a fi impresionate de acest progres, cercurile conducătoare ale hipismului german continuă ofensiva începută pentru amplificarea mișcărei hipice și mai ales pentru consolidarea bazelor acestei mișcări, care o constitue progresul crescătoriei.

Exemplul ce se dă cu achiziționarea acestor elemente de mare valoare și de necontestat aport pentru crescătoria geramnă, este o mărturie în plus, că hipismul ocupă un loc important în preocupările forurilor conducătoare din cel de al 3-lea Reich.

VALOAREA ACHIZIȚIILOR

Găsim deasemenea demn de reliefat ce reprezintă cei cinci armăsari pe care-i va cumpăra herghelia de stat dela Altfeld.

BRANTOME (Blandford și Vitamine) este socotit unul dintre cei mai valoroși alergători pe plat, pe care i-a cunoscut analele hipismului francez până astăzi.

Neînvins la doi și trei ani, Brantome a lăsat impresia unui cal fenomen.

Imbolnăvindu-se n'a putut participa în două din importantele probe franceze Premiul Jockey Club și Marele Premiu [illegible] Parisului, acelaș ghinion urmărindu-l și în ajunul faimoasei Cupe de Aur dela Ascot.

ANTONYM (Vatout-Antoine) a avut o carieră mai puțin strălucită până în ziua când — acum doi ani — a câștigat cea mai mare probă internațională germană: Das Braune Band von Deutschland.

De nerecunoscut după acest succes, el a câștigat apoi trei curse consecutive în Franța, iar fiind trecut în Anglia, a câștigat Cupa dela Kampton Park și Great Jubilee Handicap.

Anul trecut, după ce a eșit biruitor în Grand Prix d'Ostande, a concurat pentru a doua oară în Das Braune Band von Deutschland, unde s'a plasat al doilea, după Goya.

Și-a încheiat cariera printr'o victorie obținută la Longchamp, într'un handicap încadrat cu 100.000 franci.

PHARIS este deasemenea un element excepțional.

La doi ani a câștigat toate cele trei curse disputate. In anul următor a câștigat cinci alergări, între care Prix Noailles, Grand Prix de Jockey Club și Grand Prix de Paris.

Anul acesta urma să dispute Derbyul englez — întâlnirea cu crak-ul britanic Brue Peter fiind socotită evenimentul hipic al anului — dar răsboiul l-a mobilizat în boxa dela Paris.

BUBBLES (La Farina și Spring Cleaning) în vârstă de 15 ani, a avut și el o carieră importantă, fiind neînvins. El a câștigat toate cele șapte cure disputate, după care îmbolnăvindu-se a fost retras din antrenament și destinat crescătoriei.

MIRZA II (Blenheim și Mumtas Mahal) a fost un flyer redutabil; calitate moștenită desigur dela mama sa, care a fost cea mai specialistă a parcursurilor de sub o milă, pe care a cunoscut-o Anglia dela răsboiul mondial. Mumtas Mahal era dealtfel supranumită „Săgeata minune".

După cum se vede este vorba de cai cari au jucat un rol principal în concernul hipismului european din perioada de post-belică.

ISTORICUL HERGHELIEI ALTFELD

Herghelia militară de stat dela Altfeld, care s'a declarat dispusă să consimtă la enorme sacrificii pentru achiziționarea acestor elemente de mare valoare, datează din 1912 ,când a fost înființată de stat.

In acelaș an ea a preluat rolul hergheliei dela Graditz, care data din 1866; iar anul trecut a fost ridicată la rangul de prima herghelie militară de stat din Germania.

Cuprinzând o instalație ultra modernă cu 150 de boxe, ea dispune de un efectiv important de iepe de prăsilă; iar prin nouile achiziții ce le face, desigur că va ajunge să joace un rol covârșitor — peste câțiva ani — în activitatea depe turfurile germane.

Clasa trăpașilor noștri de doi ani

Progresele realizate de crescătoria noastră de cai de trap nu se putea să nu implice aceleași rezultate favorabile și asupra producției de trăpași din ultimii ani.

Dacă vom trasa linii de comparație în ultimele patru generații de trăpași, ajungem la concluziile clare că actuala generație de doi ani — ai cărei exponenți dispută actualmente ultimele lor întreceri până la primăvară, când vor reapare pe turf — este într'o netă situație de intăetate.

După cum este și normal. nu se pot face comparații între șefii generațiilor trecute și cei mai buni cai de doi ani, decât prin prizma valorilor arătate de primii în cursele disputate la doi ani.

Și dacă față de trecutele exemple, nu s'a înregistrat acțiunile nici unei vedete aparente — de preferat că au lipsit elementele precoce înșelătoare — dar au evoluat performeri dintre cei mai promițători.

S'a mai constatat deasemenea — celace este mai îmbucurător — în primul rând un vădit salt cantitativ, dublat de un altul, calitativ.

Explicația acestei ascensiuni are la bază constatarea valabilă că în situația fundamentală a crescătoriei naționale, au intervenit elemente principale predestinate să conducă acțiunea acestora către un succes deplin.

Astfel, în primul rând se situează aportul nouilor etaloni — de origină selectă și cu depline garanții de cel mai desăvârșit succes — iar apoi, faptul că s'au introdus în crescătoria națională iepe cu calități necontestate.

Evident, chestiunea experiențelor de herghelie rămân încă — datorită legilor naturii — o chestiune foarte relativă. Totuși acest hazard este din fericire de proporții reduse și selectivitatea elementului din herghelii a arătat că dă roade bune, într'un procent care depășește cifra de 70 la sută.

In atari considerațiuni actuala acțiune a crescătoriilor, noastre se prezintă cu anticipări cari oferă în aceeaș timp depline garanții de reușită.

Aceasta este latura internă sau mai corect exprimat evoluția însăși a progresului marcat de actuala generație de doi ani a trăpașilor noștri.

Intr'un număr viitor ne vom ocupa de existența unei linii comparative ce s'ar putea trasa cu aproximație, între nivelul ultimei clase de trăpași români angajată în probele publice și situația în care se află trapul european.

La această expunere ne ghida — neexistând o constatare proprie — după rezultatele obținute de reprezentanții generației de doi ani din țările cari stau la baza activității curselor de trap europene, după situația creiată de ultimul răsboiu depe bătrânul continent.

Alergările de trap

Hipodromul Dr. Pantelimon; Ziua 21-a

Sâmbătă 16 Noembrie

–I N S C R I E R I–

Premiul MAXHALL
Condiție (1/1) — 24.000 lei

1200 Cojeanca, Fidel
1220 Guy, Doina IV, Liuba, Liliac G, Opera, Furca
1240 Parsifal, Hapy End, Ukelele, Tundra
1260 Nearco, Intrigant, Ancuța, Chumy
1340 Hai Hai

Premiul MOTTY MARIS
Condiție (1/1) — 15.000 lei

2100 Faust, Tip Top, Vântu, Vlădaia, Adam, Făt Frumos II
2120 Mișu
2140 As Worthy, Chiot, Falada
2160 Chiabur, Ropot
2180 Vito
2200 Sever, Baba Dochița, Halal
2220 Vardar, Miss Texas, Amok II, Lector
2260 Veturia
2280 Odessa, Havaiana, Zubr II
2300 Cartuș, A 1, Lupoaica
2320 Ciuruc, Pilot
2380 Garda
2420 Fugar
2460 Habar

Premiul MIDNIGHT
Condiție (1/10) — 21.000 lei

1700 Jeleș II, Zvon, Benito H. P., Elena, Peter Gordon
1720 Hollo, Catinca, Champion jr., Diadia Lui, Ciclop, Sonia Worthy, Glonț
1740 Busuioc, Vointa
1760 Viitor, Katy Caid, Iubita, Adda Worthy, Isabela, Spic, King Worthy, Cartușel.
1780 Havana, Anny Worthy, W. Josedale, Little Orphan, Kamaa, Ghid, Natașa.
1800 Talaz, Jarvis, Jos. Margot.
1820 Nation
1840 Trixie, Gruia, Brebenea
1860 Ninon
1940 Haron
2000 Petruș.

Premiul MIXER
Performanță — 15.000 lei

1700 Suveran, Domnia, Zanoza, Lut, Cimbric, Vito, Victoria, Olga, Halal, Lector.
1720 Talisman, Union, Miss Texas, Amok II.
1740 Ciuleandra, Ciuruc, Lilia, Cartuș, Ikar, Iarba, Odessa, Năluca, Aron, Veturia. Bănuța.
1760 Ulm, Urganda, Comtesse Worthy, Pilot, Fusta II, A 1, Havaiana, Princesse Axtell, Victor, Garda, Păduret II, Lupoaica, Nicevo, Chilipir. Ovalin Zubr II
1780 Garofița.

Premiul FELICITY
Record — 30.000 lei

2100 Flying, Dorka, Ben Hur.
2120 Katy Caid, Anny Worhy, Trixie, Nation, Gladiator II
2140 Havana, Latin, Kundry.
2160 Gruia, Ninon
2220 Haron, Petruș.

Premiul MISS WILLS
Handicap — 18.000 lei

1060 Cojeanca, Lucica, Gologan
1080 Cobzar, Veste Bună, Lorica
1100 Dulău II
1140 Fidel
1160 Râuleț, Doina IV, Liuba, Liliac G.
1180 Tundra, Furca
1200 Beatrice, Hapy End, Opera
1220 Ancuța.

Premiul FILIPOPOLI
Handicap — 18.000 lei

1700 Oborean, General Worthy
1720 Hollo, Zgomot, Dudu Gordon Pan Worthy, Giovinezza II, Tais, Urganda, Comtesse W., Rozina, Bistricioara, Joker, Princesse Axtell, Luminița
1740 Jeles II, Zenit, Elena, Tava, Glonț, Chiquita, Hotin.
1760 Dolly Worthy, Aluniș, Betiv, Aurica, Călin, Nineta, Florița, Livada, Busuioc, Sulfina, Grozava, Durdulia. Eol, Cobza.
1780 Benito H. P., Peter Gordon, Ciclop, Floare, Ulis, Răsura, Helen Halpin, Arama.
1800 Domnița Harry, Centaur, Santuța, Sonia Worthy, Geisha, Vointa.
1820 Bruma II, Ghimp, Vuet.

Premiul FASHION
Handicap — 21.000 lei

1680 Zeta
1700 Benito H. P., Giuditta.
1720 Vivat, Viitor, Flying, Champion jr, Torent, Prokator, Adda Worthy, Benedek, Amy Scotland, Brebenea, Joly.
1760 Havana, Trixie, Little Orphan, Iubita, Latin, Ghid, Kundry, Gladiator II, Jarvis.
1780 Margaret T., Winsome Jos., Josedale Margot, Gruia.
1800 Gondolat II, Amilkar, Ninon
1820 Haron.

Alergările de galop

BANEASA ; ZIUA 22-a
Joi 21 Noembrie

S'au publicat handicapurile

Premiul FRUIT PICKER — Vz.
20.000 lei — 1200 m. (L.D.)
— Apprentis —

Tudora	35½
Jagodka	46
Walhalla	38
Miami	42½
Leoaica	44
Persane	63½
Zamfira	48½
Pénitence	45½
Orion	42½
Sukoro	42½
Biribi	42½
Furtuna	52
Talalka	48½
May Day	44
Balyhoo	46½
Vigo	46
Florence	47
Ciocârlan	50
Nippes	48
Meșteru Manole	52
Noroc	44½
Micșunea	38½
Capriole	52
Paiața	51½
Zefir	51½
Țuguilă	48½
Walhalla	45
Tudora	45

Pr. FLORDONA — W. h'cap
25.000 lei — 1500 metri
2 Reprize

Roy	77
Tănase	76½
Blue Girl	75½
Tricolor	75½
Alice	75
Persane	75
Pali	73½
Mazepa	73½
Odihna	73
Măcieș	73
Aida	72½
Brânceni	71½
Très Pratique	71½
Olanita	70½
Fârtat	70½
Garoafa II	69½
Olaf	69
Strâmba	69
Furtuna	68½
Barcău	68
Estoc	68
Caiafa	67½
Ticu	67½
Principessa	67
Malnoue	65
Rada III	65
Rose d'Orsay	65½
Niculae	64½
Szarcsa	64½
Cin'te ține	64½
Farmec	64½
Leoaica	64
Stamba	64
Molda	63½
Li	62½
Beauty	62
Silver Prinț	61½
Meșteru Manole	61
Pénitence	57½
Balyhoo	57
Bucuria mea	56½
Puișor	56½
Miami	56½
Carsix	56
Florence	55½
Jagodka	55½
Li Mare	54½
Luțica	53½
Burgos	53½
Fanatic	53½
Băiețel	53

Premiul SASCA
30.000 lei — 1600 m. (P.V.)

Golana	51½
Schela	51½
Bluff	55
Băețandru	53
Cordon Rouge	55
14 M.	53
Prinț Allenby	59
Trevoux	57
Baguette Dorée	57½
Lup	59
Merlette II	55½
Opinca II	51½
Doruleț	55
Mixandra II	57
Pepite d'Or	57½
Raquette	57½
Princesse Trix	51½
Para Leu	59

PREMIUL DE IARNA
35.000 lei — 1200 m. (L. D.)

Potop	50
Crăiasa	48½
Doggie	51½
Brandywine	50
Han	51½
Nekeal	50
Joker	50
Marsala	50
Satrap II	53
Georges	53
Nindi	51½
Bikette	50
Stamba	59
Pepite d'Or	48½
Straja	48½
Iortoman	62
Păltiniș	50
Garofița	51½
Tănase	63½
Bleu de Roi	50
Tricolor	62½
Ghibelin	53

Premiul FLUERAȘ — Handicap
30.000 lei — 2400 metri

Cornița	64
Colombo	64
Agitatote	63
Roy	59
Bravo mă	58½
Bock	58
Șoim	58
Alice	57
Rush	57
Overbrook	57
Crainic	54½
Etelköz	56½
Monfaucon	50
Strâmba	49½
Estoc	49
Szantas	47
Malnoue	47
Hangiu	46
Goriță	44½
Lecaude	44½
Li	43
Meșteru Manole	41
Beauty	41
Zefir	40

Football Football

Delegaţii federali
la matchurile divizionare de Sâmbătă şi Duminică

DIVIZIA NAŢIONALA A

Sâmbătă 16 Noembrie 1940, ora 14.30.

Sportul Studenţesc — Venus la Bucureşti, teren Venus, delegat federal d. maior Petruc Adrian.

Duminică 17 Noembrie 1940, ora 14.30

Unirea Tricolor — U.D.R. la Bucureşti, teren Unirea, delegat federal d. ing. Şt. Ionescu.

F. C. Craiova — F. C. Ploeşti la Craiova, teren O.N.E.F., delegat federal d A Demetrescu.

F. C. Rapid — F. C. Brăila la Brăila, teren Monument, delegat federal d P. Lichiardopol

Mica — Gloria CFR la Brad, teren Mica, delegat federal d. prof. I. Jarcă.

Universitatea — Ripensia la Sibiu, teren ONEF. delegat federal d. dr. A Bărbat.

DIVIZIA NAŢIONALA B

Duminică 17 Noembrie 1940, ora 14.30.

Seria I-a

Electrica — CFR T. Severin la Timişoara, teren Electrica, delegat federal d ing. Popescu.

CAMT — Chinezul la Timişoara, teren Banatul, delegat federal d. Z. Arsenovici.

SSMR — CFR Timişoara la Reşiţa, teren SSMR, delegat federal d. ing. Roiescu.

Rapid — Politechnica la Timişoara, teren Rapid, delegat federal d. prof. Ghermănescu.

Seria II-a

Vitrometan — Industria Sârmei la Mediaş, teren Vitrometan, delegat federal d. Miron Neagu.

Seria III-a

A. S. Constanţa — Olympia la Constanţa, teren Victoria, delegat federal d. dr. V. Vasiliu.

Deocamdată,
Auer şi Gică Popescu conduc în clasamentul goal-getterilor
Un versitarul însă, va rămâne leader după plecarea lui Auer

Clasamentul goal-getterilor din Divizia A s-a modificări dela Duminică la Duminică. Iar acum în urmă şi din cauza plecării unora în Ungaria. Primul candidat la şefie, Marcu, a fugit, iar acum pleacă şi leaderul: Auer.

Incât, leader va rămâne Gică Popescu.

Deocamdată, iată clasamentul:

8 GOALURI: Auer (Rap.), Gică Popescu (Sp. Stud.).

7 GOALURI: Zsizsik (UDR), Crieiloiu (U. Tr.), Baratky, Bogdan (Rap.).

6 GOALURI: Bindea (Rip.), Petea (Venus).

5 GOALURI: Batrin (Gloria), Humis, Iordache (Venus), Chereşlădeanu, Cociuban II (Mica), Sonny (U. Tr.).

4 GOALURI: Ivănescu (Mica), Stefănescu, Berariu (Sp. Stud.), Corsan („U")

3 GOALURI: Dura, Pop V. (U. D.R.), Cucula, Codreanu (Gl. C. F.R.), Iancu (Mica), Toth, Thierjung (F. C. Craiova), Lulu, U.Tr.), Covaci (F.C. Ploeşti), Mihăilescu (Sp. St.).

2 GOALURI: Sipoş, Gavrilescu (Rap.), Marinescu Sp. St., Munteanu (UDR), Paraschiva (U.Tr.), Henegar, Pop, Şiclovan (Gloria), Alexandrescu (F.C. Pl.), Taenzer (Rip.), Ene, Ploeşteanu, Gabor (Venus), Kiss (F.C. Br.), Ţăranu („U"), Pop, Ghiţă (Mica).

1 GOAL: Pepelea, Szutor (Gl. CFR), Petrescu, Dumitrescu (U. Tr.), Lazăr, Simatoc, Cotormani, Vodă, Covaci (Rip.), Weiss, Pop Vasile, Constantin, Pascalide (F. C. Br.), Nagy, Niculescu, Bojoki (FC Cr.), Constantinescu-Grecu (Sp. St.), Teucean, Marian (Mica), Micu, Csipai (UDR), Fritz (Gl.), Cârciog, Lupaş, Fieraru (Venus), Pascaru, Bocşa, Dunăreanu (FC Pl.), Medrea III („U").

IN PROPRIE POARTA: Şiclovan, Pintea (Gloria), Slivăţ (Rap.) şi Negrescu (Venus).

Clasamentul Diviziei Naţionale B. Seria I-a

Fiind singura serie ale căror rezultate se cunosc în întregime, va fi, desigur, şi singurul clasament ce se poate alcătui:

C.F.R. (T. Severin)	7	5	1	1	26:15	11
S.S.M.R.	8	5	0	3	18:14	10
Rapid	7	4	0	3	15:10	8
Vulturii Text.	8	4	0	4	14:20	8
Electrica	7	3	1	3	9: 7	7
Chinezul	7	3	1	3	17:13	7
Crişana C.F.R.	8	2	1	5	12:21	5
C.F.R. (Timiş)	4	2	0	2	9:10	4
Politehnica	4	1	2	1	8: 6	4
C.A.M.T.	8	1	2	5	13:25	4

Recordmanul şi urmaşul său
adversari la... football... ...sau povestea unui duel

In matchul Venus - Universitatea, disputat Duminica trecută pe arena dela Giuleşti, cei 800 de spectatori au urmărit atenţi un duel interesant: acela dintre extrema stângă a Universităţii, Coracu şi Ionescu Crum, fundaşul dreapta al Venusului.

Câţi din cei 800 ştiau însă că acest anonim duel footballistic putea deveni un pasionant duel atletic. Pentrucă footballul a răpit atletismului pe doi din oamenii lui de nădejde. Recordmanul balcanic la săritura în lungime: Ionescu Crum şi urmaşul său Coracu puteau fi vedete şi fără football şi dacă nu erau selecţionaţi în echipa naţională de football puteau apăra culorile româneşti în aceea de atletism.

ATLETISM

Campionatele şcolare
de cross-country ale oraşului Braşov se anunţă extrem de interesante

Braşov, 12 (Prin telefon). — După strălucitul succes repurtat de primul concurs de cross-country al sezonului disputat în localitate, oficialitatea braşoveană a inceput pregătirile pentru cea de a doua reuniune.

De data aceasta e vorba de un campionat şcolar.

Numeroasele măsuri de organizare ale concursului au fost încredinţate d-lui prof. Iuliu Moldovan care, ajutat de toţi profesorii de educaţie fizică al liceelor din localitate, va pune perfect la punct toate amănuntele, pentru ca întrecerea să nu sufere cu nimic din acest punct de vedere.

VOR PARTICIPA PESTE 150 DE ELEVI

De pe acum se poate conta pe participarea a unui număr de elevi ce va depăşi cifra de 150.

Este o cifră destul de respectabilă, spre a da certitudinea organizatorilor că acest campionat va cuceri un succes frumos şi va plăti din plin toate străduinţile ce s'au cheltuit.

CE LICEE VOR PARTICIPA

Până în prezent şi-au anunţat participarea majoritatea liceelor de băeţi din localitate.

Iată numele primelor şcoale înscrise: Dr. Meşotă, Andrei Şaguna, liceul Honterus, comercial românesc şi comercial evanghelic.

D. PRIMAR ING. ION IONICA VA INZESTRA CONCURSUL CU NUMEROASE PREMII

Concursul se va desfăşura sub auspiciile Asociaţiei Sportive a Municipiului Braşov, iar d. primar ing. Ion Ionică a promis că va da dona ca răsplată campionului şi echipelor cari se vor distinge numeroase premii constând în cupe şi plachete.

Traseul concursului va fi cunoscut zilele acestea; el întrece distanţa de 4.000 m.

Traseul campionatului naţional de cross-country nu a fost ratificat nici ieri de D. A. G.

Am anunţat că eri urma ca o comisie numită din sânul D. A. G.-ului, sub preşedinţia d-lui Th. Popovici să ratifice traseul ales de clubul St. Român pentru disputarea campionatului naţional de cross-country dela 1 Decembrie.

In cursul acestei săptămâni comisia va ratifica în mod definitiv traseul, după care el va fi dat publicităţii.

Dela Conducerea Sportului Românesc
Comunicat

Se aduce la cunoştinţa celor interesaţi că Organizarea Sportului Românesc înţelegând să ajutoreze situaţia nenorocită a celor rămaşi fără adăpost, a pus la dispoziţia Ajutorului Legionar imobilul din str. Caragiale nr. 33.

Incepând de mâine, 13 Noembrie, directoratele care-şi aveau sediile în localul de mai sus, vor funcţiona astfel:

Directoratul Atletism şi Gimnastică, în localul O. S. R., din str. Gogu Cantacuzino Nr. 33.

Directoratul Sporturi de iarnă în localul O. S. R., din str. Gogu Cantacuzino Nr. 33.

Directoratul Handball-Basket-Volley, în localul O. S. R., din str. Gogu Cantacuzino Nr. 33.

Directoratul Tennis şi Tennis de mână în imobilul O. S. R., din str. Gogu Cantacuzino Nr. 33.

Directoratul Rugby în localul directoratului „Foot-ball" din str. Batiste Nr. 33.

Directoratul Sporturi mecanice în imobilul directoratului Foot-ball din str. Batiste Nr. 33.

Pe viitor, corespondenţa privind activitatea directoratelor de mai sus, se va trimite la noile adrese.

Pentru România Legionară,
Secretar General,
Mircea Pop

Dinu Cristea
va participa la crossul MIHAIL ELIESCU
Pregătirile au început din nou

Unii cred că amânarea intervenită în disputarea crossului Mihail Eliescu, a fost binevenită.

„Prilej bun pentru un antrenament cât mai complet".

Intr'adevăr, argumentul este plauzibil.

Mai mult: amânarea aceasta a făcut ca anumite absenţe, pe care le-am fi regretat, dacă se disputa concursul, să nu se mai producă.

E vorba de stadistul Dinu Cristea, numele care acum un an flutura pe buzele tuturor acelora cari iubesc atletismul.

Fără un motiv prea serios Dinu Cristea a părăsit pistele atletice în favoarea altor preocupări.

Iată că astăzi un conducător stadist ne-a comunicat că în urma insistenţelor depuse pe lângă el, Duminica viitoare Dinu Cristea va fi prezent la startul crossului Mihail Eliescu.

DECE E NECESARA PREZENŢA LUI DINU?

E o întrebare firească, deoarece stadiştii au de rezolvat problema cuceririi trofeului în mod definitiv.

Au la activ şase victorii alternative şi, după cum am anunţat din vreme, această a şaptea victorie le-ar aduce trofeul cu titlu definitiv.

Acesta e un motiv. Cel de al doilea e svonul care circulă că „Dinu nu vine la concurs de teama lui Tălmaciu".

Noi nu credem. Nu e o degradare o înfrângere după o luptă cavalerească. E mai ruşinos să fugi de luptă.

Şi apoi avem convingerea că Dinu Cristea păstrează încă forţe cu care să reziste chiar unui Tălmaciu, care ţine să aibă şi această satisfacţie de a-l învinge.

PREGATIRILE AU INCEPUT „DA CAPO"

Timpul care a mai rămas liber nu va fi cheltuit în zadar.

El va fi utilizat pentru antrenamente.

Venus şi-a antrenat „oamenii" ieri, iar Viforul Dacia va ieşi la lucru azi după amiază pe terenul U. F. S. R., unde se vor antrena chiar pe traseul cursei de Duminică.

RUGBY

Echipele A. B. şi C.
în urma formei jucătorilor arătată în actualul sezon

Campionatul de toamnă al rugby-ului e pe sfârşite.

După forma arătată de jucători în decursul campionatului am alcătuit trei echipe cari pot interesa publicul.

ECHIPA A.

FUNDAŞ: *Bellu Jianu (V. D.).*
ARIPI: *Damian (Sp. St.) şi Jupy Calistrat (V. D.).*
CENTRI: *Andrieş (Sp. St.), Gică Vasilescu (V. D.), Dinescu (Sp. St.).*
DESCHIDERE: *Cornel Munteanu (St. R.).*
JUMATATE DE GRAMADA: *Traian (V. D.), Diamandy (Sp. Studenţesc).*
LINIA III: *Covaci (V. D.), Eremin (T. C. R.), Gică Ionescu (St. R.)*
LINIA II-a: *Fl. Ghiondea (St. R.), Kranz (V. D.).*
LINIA I-a: *Ştefan Bârsan (T. C. R.), Marin Slobozeanu (St. R.), Pârcălăbescu.*
TALONNEUR: *Tănase (T.C.R.)*

ECHIPA B.

Fundaş: Toma Moldoveanu (T. C. R.).
Aripi: Grigorescu V. D., (Sterian V.D.), Lucian Popovici (T. C. R.).
Centrii: Dinescu Sp. St. (Gh. Vasilescu V.D.), Marinescu (T. C. R.).
Deschidere: Nellu Popa (T.C.R.).
Jumătate de grămadă: Diamandy (Sp. St. (Traian V.D.).
Linia III-a: Eremia T.C.R., Pană T.C.R., Cocor C.F.R.
Linia II-a: Mateescu (T.C.R.) Sadoveanu Ion (Sp. St.).
Linia I-a: Slobozeanu (St.R.), (Bârsan T.C.R.), Costescu Sp. Studen.)
Talonneur: Bolţeanu (V.D.).

ECHIPA C.

Fundaş: Dan Ionescu (Sp. St.)
Aripi: Şerban Ghica (T. C.R.) G. Oprescu (R. C. 13).
Centrii: Dragoş Ţenescu (C. F.R.), Virgil Munteanu (St. R.).
Deschidere: Ionel Nicolau (V. D.).
Jumătate de grămadă: C. Turuţ (St. R.).
Linia IIIa: G. Fonella (V.D.), Căşu Anastasiade (V.D.), Diaconu (Sp. St.).
Linia II-a: Blasek (St. R.), Radu Cameniţă (Sp. St.).
Linia I-a: Puiu Argeşiu (St. R.), Marin Ciupea (R. C. 13).
Talloneur: Glăvan (St. R.)

Fyb

CICLISM

Jurnalul bunului alergător

Pregătirea alergătorilor este una din serioasele probleme ale ciclismului nostru.

Lipsa unei şcoli în care tinerii alergători să fie iniţiaţi în tainele acestui sport se face din ce în ce mai simţită. Nici n'a mai putut fi vorba în ultimii ani, — de cuvântul „pepinieră".

Ceeace se învaţă, pe ici pe colo, pe furate într'un termen mai plastic, este mult prea insuficient.

Domneşte la noi o mentalitate profund eronată; un egoism exagerat al alergătorilor vechi de a nu învăţa elementele tinere şi a le lăsa să bâjbâie în întuneric, întru aflarea secretelor acestui sport.

In felul acesta alergătorii vechi în loc să-şi apropie pe cei proaspăt veniţi în ciclism, îi îndepărtează, de teamă de a nu fi învinşi în viitor de juniorii care se ridică.

Apoi, foarte mulţi alergători odată ce au reuşit o performanţă sau două mai strălucite, nu mai ascultă de nimic. Se irosesc şi

în fiecare zi

Jurnalul bunului alergător*)

A voi să devii un bun alergător fără a te bucura de o sănătate perfectă, — este ca şi când ai voi să construeşti o casă fără temelie [1]) (J. Leuillot, „Vélo 39").

*

Dacă eşti de o constituţie normală, dacă ai o inimă şi plămâni buni, începe prin a duce o viaţă sportivă...

Antrenamentul îl vei întreprinde mai târziu.

*

Este necesar să dormi cel puţin 10 ore, dacă ocupaţiunile tale zilnice implică o muncă grea. Fereastra trebuie să rămână întredeschisă în timpul nopţii.

*

Pentru că mai înainte de toate trebuie să duci o viaţă sănătoasă şi normală.

*) Extras din „Mic tratat de ciclism", întocmit de Emil Iencec.

1) J. Leulliot „Vélo 39".

îndrumările celor câţiva suporteri sau conducători de grupări, parte din ei pricepuţi. Iar alte personalităţi cunoscătoare şi valoroase se complac să stea cu totul în afară mişcării cicliste.

Astfel fiind ne-am decis să publicăm în aceste coloane o serie de îndrumări tehnice.

Va fi un ghid, cuprinzând noţiuni generale ,la îndemâna oricui.

Cele scrise reprezintă, parte, învăţămintele şi observaţii făcute de-alungul mai multor ani de proprie experienţă, parte însemnări reţinute din convorbiri cu ciclştii de altădată, cu persoane de competenţă notorie, parte extrase din publicaţiile străine, din declaraţiile marilor aşi ai pedalei.

Iar o bună parte sunt inspirate din „Velo 39" o broşură inegalabilă datorită cunoscutului confrate Parisian Jean Leulliot, redactor ciclist al ziarului l'Auto (şi fost campion universitar).

Fireşte că ghidul nostru, un fel de carnet al bunului alergător, n'are pretenţia să fie ceva complet, ci constitue o sumară îndrumare, ce se adresează în special tinerilor pedaleuri — aşii de mâine.

em. l.

Despre... conştiinţa sportivă

Intr'o performanţă joacă un rol primordial elementul uman. Ne-a surprins totdeauna când am citit mediile orare înfăptuite în străinătate, când am aflat că oameni de 30—32 — sau chiar 34 ani, — deci .. „bătrâni" după concepţia multora, — obţin victorii în probe extrem de grele.

Secretul acestor... minuni, nu trebue căutat în cine ştie ce formule magice.

Taina nu este alta decât

CONŞTIINŢA SPORTIVA

După cum un individ, în viaţa zilnică, în societate, trebuie să aibă o conştiinţă care să-i indice ţinuta demnă, respectul de aproapele său pentru a fi şi el respectat, să iubească munca întru aflarea mulţumirii, — tot astfel este şi în sport, trebue să ai conştiinţă sportivă.

Deşi ar părea oarecum simplu, totuşi practica pe teren a arătat, nu odată, că demnitatea sportivă lipseşte total.

Când îţi îndrăgeşti cu adevărat sportul pe care îl practici, cu atât mai multe îţi sunt îndatoririle. Cu atât mai mult, eşti ţinut să respecţi regulele, să-ţi păstrezi valoarea sportivă, nivelul performanţelor.

S'a întâmplat la noi, mai în fiece an, un fenomen destul de ciudat. Sportivii urcă treptele afirmării până la un anumit punct, apoi se împotmolesc.

De unde, prin bunele lor isprăvi, atrăseseră atenţia conducătorilor, făcuseră să se pună oarecare nădejdi în ei, — deodată pornesc pe panta regresului, spre mirarea tuturor.

Taina nu e de nepătruns.

Imfumuraţi de... „gloria" lor, uită modestia, uită munca migăloasă, uită conştiinciozitatea.

Aerele de vedetă care aduc după ele delăsarea, indică pe omul prea puţin pătruns de morala sportului, prea puţin condescendent faţă de public. Căci de ar avea o fărâmă din toate acestea, ar înţelege că dacă este vedetă nu-i este însă îngăduit să aibă eşiri ne la locul lor, să facă nazuri, să nu alerge decât la anumite curse, şi — ceeace-i mai ruşinos — numai dacă i se dau anumite avantaje materiale.

Dimpotrivă, tocmai vedeta e datoare să aibă o comportare exemplară. Că a greşi e omenesc, nimic de spus. Dar a persevera în greşală este mai grav.

Dacă ar fi pătruns de rolul său, asul dacă ar şti să respecte publicul, pentru care fuge şi prin care s'a ridicat, dacă şi-ar iubi „meseria", — şi-ar vedea mereu cu sârguinţă de lucru. Ar învinge toate piedicile spre a-şi menţine renumele.

Nu ar mai lua în râs pregătirea.

Şi astfel, la o vârstă de peste 30 ani, ar realiza isprăvi bune.

Lăsând la o parte latura clasei, a valorii sportive iniţiale, native, cu care poate fi dotat un individ, — explicaţia performanţelor mari dela 25 ani în sus, rezidă, în 9 din 10 cazuri, numai într'o viaţă sportivă şi în antrenament serios. Intr'un cuvânt, într'o conştiinţă sportivă, pe care, — credem, — o vom întâlni mai des de aci încolo, la majoritatea alergătorilor.

— ION PEDALA —

Dela „Pedala Bucureşteană"

„Pedala Bucureşteană" aduce la cunoştinţa membrilor săi că sediul fiind complect dărâmat, în urma sinistrului de Duminică dimineaţa, şedinţa care urma să se ţină Sâmbătă 16 Noembrie, nu se mai ţine.

Deaceia „Pedala Bucureşteană" convoacă Duminică 17 N-brie. la orele 9 precis, la statuia Jianu pe următorii alergători: Alfred Dimitriu, Viorel Mesaroşu, Walter Bragagnini, Grigore Prager, Teodor Băluţă, Alexandru Teodorici.

Cei cari pot, sunt rugaţi să vină cu bicicletele.

Absenţele vor fi pedepsite.

Situaţii ce trebuesc clarificate

Titluri naţionale fără titulari şi titluri cu deţinători discutabili

La timpuri noui, oameni noui. Este situaţia care caracterizează timpurile actuale şi care, în mod normal, trebuie să ducă la consolidarea sporturilor româneşti.

Făgaş nou, pentru timpuri nuoi. Să pornim la lucru şi să clădim sportului cu mânuşi piedestalul de care are nevoie spre a se manifesta cu puterea de care este capabil.

Au trecut mulţi ani peste puterea de manifestare a acestui sport delăsat într'un moment când nevoia de a fi sprijinit se simţea tot mai mult. Susţinătorii şi promotorii lui au avut clipe de ostentativă abţinere. Sobotele de care nu vrem să ne ocupăm. Trebuie însă să consemnăm că, de cele mai multe ori, cei chemaţi să justifice o atitudine, au fost incapabili să o facă.

Sunt situaţii şi situaţii. Cele din box nu pot fi trecute cu vederea pentru motivul că, în orice altă activitate sportivă, nu există echivocuri atât de multe ca în sportul cu mânuşi.

Nu încape îndoială că străinătatea ne dă un prost exemplu. Campionate mondiale cu deţinători discutabili, competiţiuni internaţionale cu înregistrări dubioase şi o serie de falsificări de fapte, prilejuiesc situaţii ce nu pot servi interesele sportului cu mânuşi.

Am fost totdeauna contra acelora cari s'au pus la adăpostul regulelor internaţionale şi m'am opus regulamentelor cari tindeau să instaureze în ţară un regim ce nu corespundea intereselor sportului cu mânuşi.

Am fost ascultat de prea puţini şi, cu deosebire, numai de aceia cari înţelegeau să colaboreze la consolidarea unui piedestal năruit de oameni cu concepţii cu totul greşite.

Politica diametral opusă sportului cu mânuşi, încearcă să-şi spună cuvântul acum, în momentul când se impune ca toate forţele să se unească într'un singur gând şi să colaboreze la consolidarea pe care timpurile actuale o solicită din toate puterile.

Sunt titluri naţionale fără deţinători, după cum sunt deţinători de titluri fără cuvenitele garanţii. Nu vom face personalităţi. Realitatea este însă evidentă.

Avem titluri naţionale fără deţinători şi există titluri ale României deţinute de oameni cari, în decursul carierii lor, nu au demonstrat că sunt demni să îmbrace mânuşi de titulari.

Directoratul boxului este obligat să facă lumină în această chestiune şi nu ne îndoim că va avea un cuvânt de spus spre a rezolva starea echivocă de acum.

JENNY DEMPSEY

NEVRARGYL
Dr BOUSQUET
CALMEAZĂ IMEDIAT DURERILE DE CAP ŞI ORI CE NEVRALGII
In cutii a 3 tablete şi a 20 tablete

Ski

Şcoala naţională de ski dela Predeal va funcţiona

in acest sezon sub o nouă formă

In dorinţa de a servi realmente sportul skiului şi de a da posibilitatea la cât mai mulţi pasionaţi să se iniţieze în acest sport, Directoratul skiului a luat hotărîrea să ia asupra sa organizarea şi controlul şcoalelor de ski, care de câţiva ani funcţionează în localitatea de pe Valea Prahovei.

SITUAŢIA DE PANA ACUM

Până în acest an învăţământul skiului era dat în organizarea asociaţiei „Amicii Predealului" şi Clubului Sportiv Predeal.

Nu totdeauna aceste două asociaţii au reuşit să colaboreze şi rezultatul a fost în detrimentul acestui sport.

Directoratul skiului este preocupat să ofere amatorilor de ski posibilitatea să înveţe skiul în condiţii cât mai avantajoase, fapt care în trecut, — cu regret trebue s'o spunem, — nu a fost posibil.

Skiul nu mai trebue considerat ca un sport de lux, ci drept un exerciţiu necesar şi care trebue să fie cunoscut şi practicat de cât mai mulţi.

CUM VA FI ORGANIZAT INVAŢAMANTUL SKIULUI

Deşi până astăzi Directoratul nu a luat nici un fel de hotărîre, se pare că în viitor cursul de ski va funcţiona sub controlul Directoratului, care va apela la instructorii din Predeal şi la cluburile din localitate.

Un regulament special va stabili normele după care urmează să funcţioneze aceste cursuri.

CE SE VA URMARI

Scopul acestei noui orientări a învăţământului skiului este de a oferi amatorilor de ski cursuri cu preţuri cât mai modeste, spre a fi la îndemâna tuturor.

Instructorii de ski vor fi direct interesaţi în organizarea materială a skiului, aşa cum de altfel se procedează şi în alte ţări.

Intr'un număr viitor ne vom ocupa de problema şcoalelor de ski din celelalte centre.

S'a fixat regulamentul campionatelor mondiale de patrule militare

ROMA, 12. — Azi a apărut regulamentul curselor de ski deschise patrulelor militare, cari fac parte din programul campionatelor mondiale cari se vor desfăşura dela 1-10 Februarie 1941 la Cortina d'Ampezzo.

Spicuim câteva părţi interesante din regulament:

„Cursa va avea loc în dimineaţa zilei de 7 Februarie 1941 la Cortina d'Ampezzo, iar Comandantul superior al trupelor alpine italiene în unire cu F. I. S. I. va prezida executarea şi conducerea cursei, servindu-se de o comisie militară special formată.

„Orice patrulă va trebui să participe la cursă în următoarea formaţie: un ofiţer comandant al patrulei, un sub-ofiţer ajutor de comandant şi doi soldaţi.

„Vor putea fi desemnaţi şi înscrişi ca rezerve: un ofiţer, un subofiţer şi un soldat.

„Parcursul va avea o lungime de 25 km. cu o diferenţă de nivel nu mai mare de 600 m., desfăşurându-se în imediata apropiere a staţiunei Cortina d'Ampezzo.

„Traseul nu va fi cunoscut decât în după amiaza zilei antecedente celeia stabilite pentru dispută.

„In ajunul cursei, la orele 17, va avea loc tragerea la sorţi a ordinei de plecare a patrulelor în prezenţa reprezentanţilor tuturor naţiunilor participante.

„Componenţii patrulelor nu vor putea fi schimbaţi după tragerea la sorţi a ordinei de plecare, decât în cazuri excepţionale şi cu autorizarea juriului la propunerea comandantului patrulei, sau a oficiului delegat.

„Cursa începută, nu va mai putea interveni nicio schimbare.

„Greutatea armamentului şi echipamentului subofiţerului şi al soldaţilor să nu fie inferioară de

Noui și drastice sancțiuni
date de comisia campionatului național
Dunăreanu suspendat pe o lună. — Gloria a pierdut cu 3-0 la Ploești. — Electrica și Politechnica au pierdut și ele matchul cu 3-0. — Matchul Gloria C.F.R.-U.D.R. reprogramat. — F.C. Craiova, Rapid și Turda suspendate pentru datorii către alte grupări

Comisia campionatului național s'a întrunit aseară sub președenția d-lui dr. Mircea Stroescu și a luat următoarele decizii:

1. — A suspendat gruparea Turda până la plata sumei de 700 lei, reprezentând Baremul arbitrului la matchul cu D. V. A.

2. — Deoarece gruparea Cimentul nu s'a prezentat, s'a dat matchul câștigat de Jiul cu 3-0.

3. — Luând în discuție cazul matchului Rapid — F. C. Ploești, comisia a suspendat pe antrenorul grupării F. C. Ploești, Dunăreanu, pe una lună și cu interdicția accesului pe orice acenă sportivă, pentru instigare la scandal. Matchul a fost omologat cu rezultatul de pe teren (3-1).

4. — Pentrucă a utilizat jucători suspendați, s'a dat pierdut cu 3-0 grupării Gloriei (Arad) jocul cu F. C. Ploești.

5. — A respins ca nefondate contestațiile grupării F. C. Craiova la jocurile cu Gloria CFR și Unirea Tricolor.

6. Matchul Electrica-Politechnica, disputat numai 70 de minute pentrucă jucătorii au părăsit terenul, a fost dat pierdut cu 3—0 ambelor echipe, deoarece au zădărnicit disputarea completă a jocului.

Jucătorul Gali (Electrica) a fost suspendat pe una lună pentru lovirea intenționată a adversarului, iar Possa (Electrica) și Iancovici (Politechnica) pe câte 8 zile pentru atitudine nesportivă.

Raportul arbitrului se înaintează la C. C. A. spre cele legale.

7. — Se pedepsește jucătorul Setalik (CAMT) cu suspendare pe o lună pentru lovirea intenționată a adversarului (jocul cu S.S.M.R.).

8. — Se amână pentru ședința viitoare judecarea contestației grupării Fr. Româna, la jocul nedisputat cu Prahova.

9. — Dispune reprogramarea matchului Gloria C F R — U D R la o dată ce se va stabili ulterior.

10. — Se suspendă grupările F. C. Craiova și Rapid până la plata sumelor de 5000 și 20.000 lei, către grupările Unirea Tricolor și F. C. Craiova (sumele reprezintă rest de barem și barem întreg).

Cum a rămas Unirea Tricolor fără carnete de legitimație și 10.000 lei...

Deplasarea Unirei Tricolor la Brăila n'a fost lipsită de peripeții. Mai ales la plecarea din Brăila.

Intr'adevăr, oborenii au rămas fără carnetele de legitimare ale jucătorilor.

Căci arbitrul matchului, d. Gheberkoff, le-a încredințat odată cu suma de lei 10.000 depusă de F. C. Brăila în contul datoriilor avute, d-lui Oprișănescu. Iar acesta n'a mai dat niciun semn de viață de atunci.

Este căutat de amicii săi pentru a vedea ce-i cu el, în timp ce Unirea Tricolor se îngrijește ca — pentru orice eventualitate — să-și procure duplicate, care să înlocuiască carnetele.

„Sportul Studențesc"
va deveni astăseară
„C. S. Național"
sau își va păstra inițialele „S. S."
devenind
„Societatea Sportul"?
Aceasta o va decide adunarea generală a clubului

Astăseară la ora 21 în localul Districtului de foot-ball va avea loc adunarea generală a grupării Sportului Studențesc.

La ordinea de zi o singură chestiune:

1. Problema schimbării numelui în „C. S. Național" sau „Societatea Sportul" pentru a se păstra inițialele „S. S.".

Sunt 24 de ani de când un grup de inimoși studenți s'a întrunit pentru a pune bază unei grupări cu caracter universitar.

Inceputul a fost destul de greu, dar printr'o muncă încordată s'a putut ajunge ca gruparea alb negrilor să activeze mai în toate sporturile și încă cu mult folos.

Pentru aceasta voi arăta mai jos activitatea acestui mare club.

ATLETISM

Campion național la cross country.

Cupa Cămărășescu. *Individual: 1916, 1920, 1922, 1928.*

Pe echipe: 1923.

Cupa Eliescu. *Individual: 1921, 1924, 1928.*

Pe echipe: 1921, 1922, 1923.

Pentatlon: *1928, 1929.*

A deținut recorduri naționale la 50 m., 60 m., 500 m., 1000 m., 3000 m., 5000 m., 10.000 m., decatlon, pentatlon, suliță, stafetă 4X1500 m. etc.

In anii 1928 și 1929 nu a avut adversari pe pistă.

BASKET-BALL

Campion național: *1934, 1935, 1936, 1937, 1938, 1939.*

Campion regional la categoria II-a: *1938, 1939.*

Cupa Duțescu: *1933, 1935.*

Cupa Ștefănescu: *1933, 1934.*

Cupa Fantinelli: *1936, 1937.*

BOBSLEIGH

Cupa „Universul": *mixt 1933.*

BOX

Sala de antrenament la Facultatea de drept.

FOOT-BALL

Echipa în divizia A *(a treia în anul 1938-1939).*

A doua în momentul de față.

Campion național Divizia B.: *1936-1937.*

HOCKEY PE GHIATA

Cupa „Ilusrtația Română": *1932*

Cupa „Realitatea Ilustrată": *1932.*

Campion categoria I și II: *1936-1937.*

NATAȚIE

Cupa „Ilustrația Română": *1929*

Cupa „Universul": *1931.*

Cupa „Galerie Lafayette": *Water polo 1932.*

Cupa „G. Georgescu": *1932-1933*

Campion regional I, water polo: *1933.*

RUGBY

Campion național: *1924, 1929, 1932, 1935, 1939.*

Cupa Tennis-Club: *1924, 1927, 1928, 1929, 1930, 1931, 1932, 1936.*

Cupa Gen. Marinescu: *1937.*

Cupa Ticleanu: *1922, 1923, 1924 1932, 1939.*

Cupa Cantacuzino: *1924, 1925.*

Cupa Soc. Dumitrescu A.: *1936*

Cupa Barbu Negoescu: *1937.*

TENNIS

Campion dublu mixt, categoria II-a: *1938.*

VOLLEY-BALL

Campion Național: *1934, 1937.*

Campion regional, categoria II: *1937.*

Cupa Duțescu: *1933-1934.*

Cupa Fantinelli: *1936-1937.*

★

In anul de față activează.

Basket-ball: *Echipa I-a în finala campionatului național cu Bonaparte.*

Volley-ball: *Echipa I-a la locul trei.*

Foot-ball: *Echipa de onoare la locul doi al Diviziei naționale.*

Rugby: *Echipele de onoare și promoție în fruntea campionatului român.*

★

Din simpla redactare a celor de mai sus se poate constata că la Sportul Studențesc s'a muncit.

Evident că în decursul celor 24 de ani ai existenței, gruparea nu s'a putut ține numai cu studenți.

N'a existat nici un regulament în acest sens — iar acela care l-a avut Sportul Studențesc a permis participarea elevilor și a unui număr restrâns de alți atleți necesari grupării, fără de care n'ar fi putut trăi. La acest punct voi insista.

Formarea jucătorilor studenți implică în primul rând aceia a elevilor.

N'a existat niciodată ceva serios ca toți studenții să activeze în gruparea studențească locală — recte Sportul Studențesc.

Și era firesc să fie așa.

Grupările au trecut regulat prin crize de jucători, și desigur că era foarte greu ca să-i ții și pe aceia cari au început la acestea, pentru a juca la un alt club fie el chiar universitar.

Acest considerent se lovea de dârzenia majorității cluburilor cari nu voiau să cedeze, pe bună dreptate.

In fața acestei situațiuni, care desigur că ar fi convenit Sportului Studențesc (toți studenții în același club) comitetul s'a adunat încă din primii ani ai existenței sub președenția răposatului Traian Lalescu și au hotărât să primească elevii — studenții de mâine.

O măsură bună și care convenea sportului în general.

Prin aceasta se aducea o contribuție cu mult mai mare — formând noi cadre — dintre care unele desigur că n'ar fi existat.

Și să luăm un exemplu.

Formația prima de rugby este formată aproape exclusiv din elevii de eri — studenții de azi— și parte din ei vor juca și ca titrați.

Regulamentul a prevăzut aceasta împărțindu-i în trei categorii — cu drept de vot însă în orice împrejurări având latitudinea să hotărască numai studenții.

A venit în decursul celor 24 de ani de activitate și clipe mai grele.

Și iar s'a adunat comitetul clubului și a deschis o mică poartă— pentru susținerea lui— permițând intrarea și a unui număr restrâns de atleți nestudenți, elevi sau titrați.

La fel a avut și Universitatea Cluj cât și Politechnica Timișoara.

Punctul acesta a dat loc la multe discuții, dar a trebuit să fie admis pentru a împiedica pe studenții cari voiau să acționeze în club — să părăsească gruparea pentru altele.

La Sportul Studențesc în general s'a făcut sport pentru sport.

Legăturile grupării Sportului Studențesc cu Facultatea au fost prin aceea că a fost recunoscută încă din primul an al existenței de Senatul universitar. N'a avut legături cu nici una din organizațiile studențești din București și nici n'a intrat în grupul studențesc al F. R. N.-lui cum au făcut alte grupări universitare care umblau după avantaje.

O activitate formidabilă desfășurată de un club în slujba sportului, fără ajutorul absolut al nimănui, în afara politicei — și trăind prin entuziasmul câtorva inși.

Asta a fost eri.

Astăzi însă, datorită unei campanii dusă în contra celor circa 300 de membri uniți în jurul aceleiași flăcări — se pune problema existenței lui.

Vom avea de ales — și sunt sigur că votul va fi acela al dragostei care i-a unit în decursul celor 24 de ani — timp în care a trecut atâtea generații prin club, vom pleca împreună.

Dacă nu se ajunge la o înțelegere, atunci Sportul Studențesc, clubul cu cea mai mare activitate sportivă avută de un club în România, va fi numai un nume trecut în istoria trecutului.

Oricare ar fi votul adunării generale convocată pentru astăseară — un lucru trebuește știut: — toți membrii vor fi strânși uniți în fața aceleiași hotăriri pe care de data aceasta o vor lua „bătrânii" împreună cu tinerii.

Asta pentru a fi știută de toți acei care pasc prin islazurile altora.

Ion T. Popovici

Matchurile
de campionat din Turcia disputate cu ocazia aniversării întemeierii
REPUBLICII

Istanbul (c. p.). — *Cu ocazia aniversării înființării republicii (Cumhuriet Bairam) nu s'au mai organizat anul acesta turnee internaționale așa cum se obișnuia. Situația politică internațională a făcut imposibile toate proectele organizatorilor turci.*

Intr'adevăr s'a jucat numai un singur match amical, restul partidelor disputându-se în cadrul campionatului.

Iată rezultatele tehnice:

Amical: *Galata Saray—Fener Baghcé 3:3.*

Campionat:

Pera - Beșiktaș 2:1.

Galata Seray - Pera 6:1.

Beșiktaș - Beykoz 5:0.

Galata Saray - Topkané 3:1.

Fener Baghcé - Suleymanyé 5:0.

Altenturk - Vefa 2:1.

Pera - Istanbul Spor 3:3

De pe ghiață...

Patinoarele din Europa centrală se deschid pe rând. Astfel în cursul zilei de Sâmbătă s'a deschis și patinoarul dela Budapesta unul dintre cele mai bune de pe continent, care de altfel a găzduit și campionatele europene în anul 1929.

✸

In campionatul de hockey al Ungariei vor participa în acest an după toate probabilitățile 6 echipe: BKE, BBTE, FTC, (toate din Budapesta), KAC (Kassa), MSE (Târgul Mureș) și Csikszereda (Mercurea-Ciucului). Echipele pestane au și reluat antrenamentul.

★

Soții Maxi și Ernst Baier vor evolua la Sportpalast din Berlin în zilele de 21, 23, 24 și 25 Noembrie. Alături de ei vor mai face demonstrații și tinerele speranțe ale patinajului artistic german Ulrich Kuhn, Erich Zeller, Herta Waechtler și Gudrun Olbricht.

Deasemenea cu acest prilej se va disputa și un turneu de hockey pe ghiață — primul în acest sezon în Germania — la care vor participa cele mai puternice echipe germane ca Riessersee, Berliner Schlittsschuhklub și Rotweiss.

★

Primul match de hockey pe ghiață al sezonului s'a jucat Joi seara, pe patinoarul stadionului de iarnă din Praga, între două echipe ale puternicei formații cehe L. T. C.

Deși matchul a avut caracter de antrenament, s'a jucat cu multă însuflețire.

Au câștigat „roșii" — în echipa cărora prima linie a fost celebrul trio Trojak-Malecek-Kucera — cu 4:3 (1:0, 0:1, 3:2).

Pentru învingători au marcat Malecek (2), Trojak și Kucera, iar pentru „albaștri" Juhan (2) și Konopasek) nume noui, despre care vom mai auzi desigur.

★

Canadianul Bobby Bell, care a antrenat în sezonul trecut echipele de hockey pe ghiață din Germania ,actualmente nu se mai află în Reich și de aceia federația germană de specialitate a numit în postul de antrenor federal pe doui jucători, pe Paul Martin și pe vienezul Nowak, care activează actualmente la Berlin, în cadrele clubului Rot-Weiss. (Nowak este cunoscut și la București din matchul lui E. K E. susținut în Capitală). Cei doi antrenori își vor începe activitatea lor îndată ce se vor deschide toate patinoarele din Germania.

Editura Societății Anonime „Universul", București, Str. Brezoianu No. 23—25 — România

2 LEI

UNIVERSUL

8 PAGINI

314-1940

Taxa poştală plătită în numerar conform aprobării dir. generale p. t. t. nr. 24.464/938

Redacţia şi Administraţia: Palatul „UNIVERSUL" str. Brezoianu 23—25. Telefon Centrala 3.30.10; Redacţia 5.72.81 Redactor responsabil EUGEN DUMITRESCU

Proprietar: „Universul". S. A. Adm.-delegat: STELIAN POPESCU Inscris sub No. 167, Trib. Ilfov

Nr. 314. — Anul III BUCUREŞTI. — Vineri 15 Noembrie 1940

ABONAMENTE: Pentru grupări sportive 1000 lei anual

1 an LEI 500
6 luni LEI 270
3 luni LEI 150

Departe de a abandona ringul...

Vasile Şerbănescu vrea să recucerească titlul naţional la toate categoriile

Fostul campion naţional trebuie să reflecteze serios asupra situaţiei.

Din sursă bine informată şi demnă de toată încrederea, ni se anunţă că Vasile Şerbănescu, fostul campion naţional la toate categoriile, nu va abandona ringul, cum au anunţat săptămânile trecute unele ziare din Capitală.

Invinsul lui Kreitz, Seidler şi Vogt, doreşte să se reabiliteze pe urma slabelor performanţe reuşite în timpul din urmă şi, mai presus de orice vrea să recucerească titlul pierdut la masa verde.

Apreciem hotărârea fostului campion al României, dar îi atragem atenţia că vrerile lui nu vor putea fi traduse în fapt decât cu preţul unor pretenţiuni modeste care să dea posibilitate organizatorilor români să programeze matchul pentru titlu, match care, în mod normal urmează să se petreacă între Vasile Şerbănescu şi Ilie Petrescu, cei doi protagonişti ai categoriei.

In cazul când ultimul campion naţional la toate categoriile nu va înţelege să dea un apreciabil concurs promotorului care îşi va propune să organizeze matchul, Vasile Şerbănescu, nu va mai putea să urce scările ringului spre a-şi traduce dorinţa în fapt, şi trofeul naţional la toate categoriile va rămâne mult timp fără titular.

VASILE ŞERBANESCU

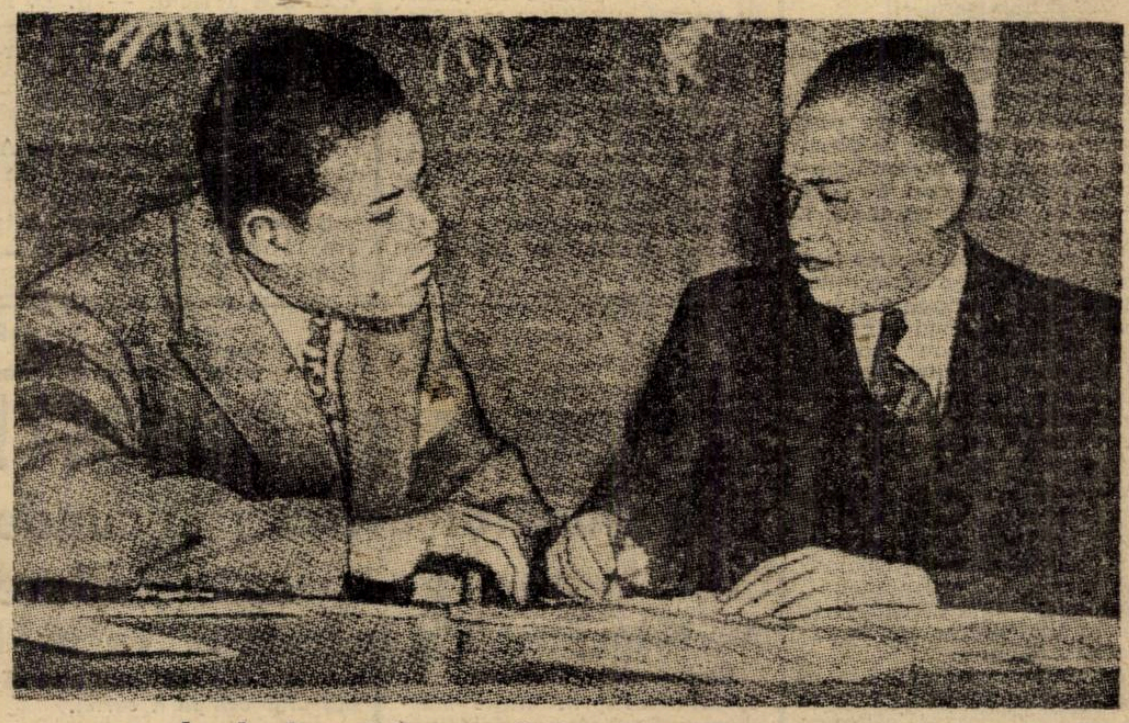

Joe Louis se interesează de alegerile preşedinţiale?

„Paris Soir" — care publică fotografia de mai sus — precizează că negrul era contra lui Roosevelt şi da instrucţii de propagandă! Ceea ce e destul de... exagerat

14.30

Toate matchurile din Divizia Naţională A, programate pentru Sâmbătă 16 şi Duminică 17 Noemvrie, vor începe la ora 4,30 precis.

Duminica dimineaţă nu vor mai fi manifestaţii sportive?

După cum suntem informaţi pe cale particulară, zilele acestea urmează să se ia de către forurile în drept o decizie, potrivit căreia toate manifestaţiile sportive vor fi interzise de acum înainte Duminica dimineaţa.

Fireşte, dacă între timp nu se va reveni.

Proecte interesante

O ZI A PROPAGANDEI PENTRU FOOTBALL — cu 6 selecţionate Bucureştene — ŞI RINFIINŢAREA CUPEI PROVINCIEI

In footballul românesc sunt multe de făcut. Mai ales de acum înainte, prin opera de purificare ce se face.

E şi firesc, de aceia, ca directoratul footballului să aibe diverse proecte.

Cum astăzi este un fapt cert că acest sport este inegal răspândit în cuprinsul ţării, primul proect — după cum suntem informaţi — preconizează „O ZI DE PROPAGANDA".

Când şi cum se va desfăşura însă, această „zi a propagandei" nu putem da deocamdată niciun amănunt. Desigur, o asemenea manifestare impune pregătiri intense, alcătuirea unui program, după care să se desfăşoare „ziua".

*

Pentru moment însă, atât putem da cu certiudine: că intră în vederile oficialităţii un program vast, care să cuprindă până şi cele mai modeste oraşe unde se

(Continuare in pag. 8-a)

Auer a plecat ieri la Budapesta pentru a deveni negustor de stofe şi a aranja... finala C. E. C.

„Imi pare foarte rău că plec. Sunt însă obligat să plec şi ţiu să subliniez că o fac cu cea mai mare părere de rău

No. 103... Auer a plecat şi el la Budapesta. Ieri seară. Spre deosebire de inadaptabilii ,cari au plecat fără nici un motiv serios şi de naivii atraşi de mirajul aventurii, antrenorul Rapidului n'a dezertat. A plecat cu deslegarea în buzunar şi obligat de situaţia din clubul său.

Auer este cetăţean ungur şi Rapid i-a dat să înţeleagă că nu mai poate fi utilizat ca jucător aşa cum situaţia financiară a clubului nu mai permite să se ţină un antrenor cu salariul lui.

*

Auer a fost condus la gară de toţi jucătorii echipei. O despărţire cordială.

„Imi pare foarte rău că plec ne-a spus el. Mă simţeam foarte bine la Rapid şi în Bucureşti. Sunt însă obligat să plec şi ţin să subliniez că o fac cu cea mai mare părere de rău.

Ce voi face la Budapesta? Am deslegarea de la Rapid şi voi căuta un angajament la un club pestan. Dacă voi găsi voi cere extrădarea prin M. L. Sz. Dacă însă, nu voi găsi mă voi face negustor. Am un magazin de stofe, care merge destul de bine şi cred că îmi va face plăcere să mă ocup de un negoţ prosper".

*

Noul antrenor al Rapidului este acum ...Baratki. Pe care Auer îl recomandă în modul cel mai călduros.

„Am toată încrederea în el. Se pricepe foarte bine şi cred că va arăta lucruri frumoase în sezonul viitor".

Ceea ce este mai interesant în această plecare a lui Auer e... finala Cupei Europei Centrale.

Lucrurile s'au petrecut în modul următor. La „poftiţi în vagoane" Auer l-a luat de umeri pe Dan Gavrilescu şi l-a spus nici mai mult nici

(Continuare in pag. 8-a)

Football Football Football Football Football Football Football Football

Portretul unui hibrid periculos:

Antrenorul-jucător...

Lipsa de sportivitate a echipelor de foot-ball din campionatul oficial nu este, desigur, numai o urmare firească a absenţii unei culturi sportive indispensabile pentru atletul-gentlemen.

Ea este şi efectul unei crize de autoritate.

Echipele de foot-ball sunt conduse şi ascultă de conducătorii clubului şi antrenorul ei.

Problema celor dintâi nu este mai puţin importantă decât aceea a antrenorilor.

Jones, internaţionalul „gal" al lui Arsenal deschisese pe cont propriu — puţin înainte de isbucnirea războiului — o şcoală particulară pentru jucători. Pe când un pension pentru conducătorii de cluburi?

Problema pe care o pune însă criza de autoritate a antrenorilor este însă mai interesantă şi mai gravă. Pentrucă omul din conducerea clubului, care este cel mai apropiat de sufletul jucătorului, este antrenorul. Normal. Te dovedeşti preotului din cartier şi numai excepţional episcopului.

*

Pentru ca antrenorul să poată lucra şi pentruca lucrul lui să fie eficace se cere mai înainte de orice ca el să aibă toată autoritatea asupra jucătorilor săi.

Mai mult decât competenţa tehnică şi tactică, se cere antrenorului autoritatea.

Căci dacă această autoritate îi lipseşte el nu-şi poate impune nici ideile nici nu poate obliga pe jucătorii echipei sale să fie disciplinaţi.

Când antrenorul a pierdut respectul jucătorilor săi este ca un şofeur, care încearcă să conducă o maşină cu bara de direcţie ruptă.

Şi în divizia naţională antrenorii — nu toţi, desigur, dar majoritatea — nu au autoritate. Pentrucă nu pot avea.

Cauza acestei crize de autoritate este legată de un fenomen trist dar nu mai puţin răspândit.

Şeapte din cei treisprezece antrenori ai echipelor din divizia naţională A sunt şi jucători.

Antrenorul-jucător, acest hibrid nefericit, pe care continentul se încăpăţânează să-l cultive cu o pasiune morbidă, este cauza principală a crizei de autoritate.

Lăsăm la o parte latura tehnică a problemei. Nu poţi fi în celaşi timp şi în aceiaşi clasă elev şi profesor; aşa cum condiţia fizică nu-ţi permite să arăţi tuturor la antrenament ceea ce trebue să facă, să faci tu însuţi antrenament pentru tine iar în match să joci pentru postul tău şi să îndrumezi pe ceilalţi zece. Antrenorul jucător se ratează ori ca antrenor ori ca jucător şi de cele mai multe ori şi ca una şi ca alta.

Povestea lui Xam Abbeglen — celebrul internaţional elveţian — care fiind antrenor şi jucător s'a scos din formaţia de campionat e cunoscută.

Antrenorul Abbeglen este de părere că „jucătorul Abbeglen nu poate juca în campionat pentrucă nu are condiţie fizică"... este răspunsul lui devenit celebru.

*

Aspectul tehnic al problemei nu ne interesează aici. Este mai multe sau mai puţin o afacere particulară a cluburilor, care săvârşesc eroarea.

Ceeace trebue remarcat este mecanismul, care conduce la criza de autoritate.

Autoritatea magistrului şi respectul elevului au o sursă comună: convingerea acestuia că profesorul nu greşeşte pentrucă ştie mai mult decât el.

In momentul în care antrenorul joacă laolaltă cu jucătorii pe care este chemat să-i antreneze este supus greşelilor tehnice. Nu există jucător, care să nu greşească. Cu atât mai mult va greşi acela care fiind iniţial obosit nu are nici condiţie fizică şi nici nervi destinşi; răspunderea unui jucător-antrenor este infinit mai mare decât a unui simplu partener de echipă.

Antrenorul greşind ca jucător îşi macină autoritatea sa de antrenor. Respectul elevilor scade pentrucă nu mai poţi avea acelaşi respect pentru un om, pe care l-ai văzut greşind şi uneori a jucat mai slab decât tine.

Iată pentruce antrenorul-jucător este un element de regres şi de desordine.

Ceea ce este mai trist e că înşiruirea aceasta nu este totuşi trasă de păr. n. g. s.

Districtul de football Bucureşti

Programul şi arbitrii jocurilor oficiale

SÂMBĂTĂ 16 NOEMBRIE 1940

Sp. Studenţesc — Venus teren Venus ora 14,45, nedesemnat, Trandabur D-tru, Muscan Jean.

DUMINICĂ 17 NOEMBRIE 1940

Unirea Tricolor — U. D. R. teren Unirea ora 14,30, Ionescu Ţope, Mitran C-tin, Farcaş Carol.

Categoria I-a

Carmen — Militari teren A. C. S. A. ora 10, Obreja Gh., Alecu Radu, Ţepeş Virgil.

Socec — S. T. B. teren Juta ora 11, Alexandriu, Weber L., Dinulescu D-tru.

Categoria II Seria I-a

Griviţa — Generala teren Biruinţa ora 11, Nicoară, Ştefan Ion, Barbu Petre.

Stăruinţa Dudeşti — Suter, teren Ind. Plusului ora 11 Ioachim I., Anastun Paul, Cartas Florian.

Fulgerul — Dacia Traiana teren Stadion ora 11, Mitran I., Burmaz Eugen, Grigorescu Gh.

Pebe — Biruinţa teren Ascam ora 11, Farcas Carol, Mărgineanu, Giuran Mihail.

Colentina — Imp. Capitala teren Colentina ora 14,30, Bărbulescu St., Ştefănescu Jean.

Categoria II-a Seria II-a

Standard — Sp. Muncitoresc teren Juta ora 9, Weber Ludovic, Dimulescu.

P. T. T. — Garaj. Mihăescu teren Ind. Plusului ora 9, Ioachim Ion, Cartaş Florian.

Laromet — C.F.R.B.T. teren Biruinţa ora 14,30, Machitescu Grig., Cincheza.

Zburătorii — Sănătatea teren Colentina ora 11, Nicolau Ion, Rotaru D-tru.

Categoria III-a Seria I-a

E. F. A. — Dacia teren Unirea ora 9, Ciofiac C-tin, Măzăreanu, Săraru.

Cotroceni — Vult. de Mare teren Arsenal ora 11, Păunescu, Vasile Drug.

Şoimii — Phenix teren S. T. B. ora 11, Dumitrescu Ion, Matei Aurel.

Izvorul Nou — Băneasa teren Ind. Plusului ora 12,30 Toma D-tru, Stănescu Ion.

Pantelimon — Energia teren Colentina ora 12,30, Nicolau, Rotaru D-tru.

Categoria III-a Seria II-a

Sp. Românesc — Crişul teren Phenix ora 9, P. Haralambie, Brăiloiu.

Comro — Dâmboviţa teren Stadion ora 14,30, Cristofor Bruno, Necşulescu.

I.N.A. — L.P.N. teren Unirea ora 12,30, Mehrer Wilhelm, Măzăreanu.

Boiangii Plusului — Victoria teren Ind. Plusului ora 14,30, Flueraş N-lae, Sauciuc.

Dreptatea — Vult. Carpaţilor teren Phenix ora 11, Brăiloiu Alex., Nuţu N-lae.

„D. N. B."

Cutremur şi forfait!

Campionatul diviziei secunde merge spre lichidare

Metalosport s'a înecat... la mal

Etapa, normal ultima, s'a caracterizat prin multe matchuri nule şi câte un forfait în fiecare serie. Dacă însă cel al Cimentului este explicabil, iar al Prahovei motivat, forfait-ul Vulturilor este de neînţeles.

Desigur, jalnicul cutremur şi-a spus cuvântul în această etapă.

Leaderii C.F.R. (T.-Severin) si Juventus (în urma unui rezultat astronomic) şi-au consolidat poziţiile, pe când Metalosport (tot în urma unui scor mare, dar negativ) a pierdut şefia în favorul Jiului.

*

Afară de seria I, mai sunt de disputat numai câte un match în fiecare serie.

Modificări eventuale vor fi de aşteptat. Astfel, în caz de victorie. Ind. Sârmei poate sălta la locul doui, iar A. S. Constanţa la locul trei.

*

In seria I-a numai trei dispute s'au jucat normal. Matchul Electrica—Politechnica, deşi în minutul 70 prezenta egalitate de puncte (1-1), totuşi C.C.N. a dictat joc pierdut, cu 0-3, amhelor echipe, căci ele, prin neregularităţi, au împiedicat normala desfăşurare.

Deasemeni, la Timişoara, Vulturii nu s'a prezentat, astfel că Rapid ar trebui să câştige matchul prin forfait.

Necunoscând, încă, motivele neprezentării lugojenilor, nu ne putem pronunţa.

La Severin, derbyul ceferist a revenit, cum era de aşteptat, de altfel, leaderilor. Localnicii au surclasat pe timişoreni, şefia seriei ne mai putându-le scăpa.

Crişana C.F.R. a arătat „at home" că şi-a revenit şi că stimulentul unei victorii asupra Ripensiei a ştiut să o însufleţească. Dacă a reuşit numai un draw, se datoreşte formaţiei momentan bine pusă la punct a Chinezului.

S.S.M.R. în urmărirea leaderului. s'a dovedit un periculos outsider şi a trecut cu uşurinţă peste un obstacol neînsemnat: C.A.M.T., cea mai năpăstuită echipă a seriei.

*

Bomba seriei a II-a a furnizat-o incontestabil A.C.F.R. Şi Jiul, care profită, poate să-i fie recunoscător.

Braşovenii au reuşit, într'un tur de forţă remarcabil, să înscrie cinci goaluri fostului leader. Metalosport desigur s'a „cutremurat" (un cuvânt la modă), fiind la a doua înfrângere consecutivă, şi pierzând astfel primul loc, ce-l ocupa cu prisosinţă pe merit.

Ind. Sârmei şi-a făcut o specialitate din matchurile egale. In faţa C.F.R. (Simeria) a făcut al treilea rezultat de 1-1. Totuşi turzenii mai pot ajunge şi la locul doi în urma unei victorii.

Jiul s'a stabilit definitiv în capul clasamentului, câştigând uşor două puncte prin neprezentarea Cimentului, care probabil va forfaita, de acum înainte toate jocurile.

Minerul a suferit un neaşteptat eşec la Mediaş, unde Vitrometan l-a depăşit, cedându-i şi locul în clasament. In ultimul timp, echipa lui Schwartz nu mai „merge" deloc. După figura frumoasă de anul trecut, momentat este clasat la periferia clasamentului.

*

O categorică victorie a Juventusului a hotărît soarta şefiei în seria III-a. Echipa roşalbastră este cea mai autentică şefă de clasament, căci n'a pierdut decât un singur match. Scorul obţinut faţă de A. S. Constanţa este revelator.

D. V. A. a pierdut din nou, continuând seria eşecurilor care o urmăresc. Această formaţie, care nu este mediocră, cum s'ar credea, a dovedit şi în faţa Turdei că nu-şi merită soarta şi că este urmărită de ghinion. Putem spune că noroiul a câştigat matchul Turdei.

Forfait-ul Prahovei, care n'a putut întâlni Fr. Română la Brăila, este motivat printr'un caz de forţă majoră, căci în urma cutremurului, trenurile n'au circulat.

In sfârşit, Olympia, în deplasare, a înfrânt At. Tătăraşi, datorită unei înaintări foarte eficace. Totuşi ieşenii n'au jucat în nota de inferioritate pe care o indică rezultatul.

B.

CONVOCARI

A. S. EUROPA convoacă pentru azi, la ora 8 p. m., la sediul său din str. Dristor Nr. 46, pe toţi membrii săi, pentru a se forma echipa care va juca Duminică în cadrul campionatului neafiliatelor. Orice absenţă va atrage suspendarea celui în cauză.

*

„DREPTATEA" convoacă pentru astăzi d. a. pe terenul „Turda" pe toţi jucătorii săi la antrenamentul general ce se va face pe orice timp. Se convoacă în mod special: Mehedinţeanu, Ciungu, Stoicescu, Podocea, Filip, Ionescu, Ovidiu, Bălănescu, Puiu şi Tony.

Orice lipsă va fi aspru sancţionată.

*

OLIMPIA convoacă pentru azi 14 Noembrie a. c. la orele 14.30 p. m. pe terenul A.C.S.A. toţi jucătorii cat. I şi juniorii în vederea formării echipei care va face deplasarea la Constanţa.

Antrenamentul va fi condus de antrenorul Gain.

Viforul Dacia joacă Duminică amical cu Metalo-Globus

Gruparea din Floreasca, nefiind programată Duminică 17 crt. şi pentru a menţine forma bună a jucătorilor, va juca de dimineaţă pe Velodrom la ora 11 un match amical în compania merituosului club Metalo-Globus.

Jiul şi Juventus campioni de toamnă siguri, C.F.R. (T.S.) aproape...

Clasamentele Diviziei Naţionale B

Dăm astăzi toate rezultatele obţinute Duminică în Divizia B, rezultate care au fost parţial comunicate cititorilor noştri în măsura în care ne-au parvenit.

Intârzierea se datoreşte—precum ştie toată lumea — imposibilităţii de a comunica telefonic cu oraşele în care s'au disputat matchurile.

In acelaş timp publicăm clasamentele seriilor, cari au suferit câteva serioase modificări.

In prima serie s'a înregistrat forfaitul Vulturilor.

In seria III-a înregistrăm — cu toată rezerva — forfaitul Prahovei şi deci match câştigat pentru Franco-Română.

Rămâne de văzut care va fi hotărârea C. C.N-ului în această prrivinţă. Probabil reprogramarea matchului.

Iată rezultatele complete:

SERIA I

Electrica şi Politiechnica au pierdut cu 3—0 întâlnirea conform hotărârei C.C.N-ului; deşi cele două formaţii au terminat la egalitate.

Rapid—Vulturii forfait (1—1)
S.S.M.R.—C.A.M.T. 4—0
Crişana C.F.R.—Chinezul 2—2.
C.F.R. (T. Sev.) —C.F.R. (Timiş) 4—1.

SERIA II

A.C.F.R.—Metalosport 5—0
Ind. Sârmei — C.F.R. (Simeria) 1-1.
Vitrometan—Minerul 4—2
Jiul—Cimentul 3—0 forfait.

SERIA III

Juventus—A.S. Constanţa 12-1
Turda — D.V.A. 4—1.
Olimpia—At. Tătăraşi 4—2.
Fr. Română—Prahova forfait (?).

Clasamentele au următoarea înfăţişare:

SERIA I

C.F.R.(T.Severin)	7	5	1	1	26:15	11
S. S. M. R.	8	5	0	3	18:14	10
Rapid	7	4	0	3	14: 9	8
Vulturii Text.	8	4	0	4	14:20	8
Chinezul	7	3	1	3	17:13	7
Electrica	7	3	0	4	8: 9	6
Crişana C.F.R.	8	2	1	5	12:21	5
C.F.R. (Timiş.)	4	2	0	2	9:10	4
C. A. M. T.	8	1	2	5	12: 2	4
Politehnica	4	1	1	2	7: 8	3

SERIA II

Jiul	7	5	0	2	24: 9	10
Metalosport	7	4	1	2	11:11	9
C.F.R. (Simeria)	7	4	1	2	14:11	9
A. C. .F. R.	7	3	2	2	14:10	8
Ind. Sârmei	6	2	3	1	11: 7	7
Vitrometan	6	2	2	2	11:15	5
Minerul	7	2	1	4	13:15	5
Cimentul	7	0	0	7	1:21	0

SERIA III

Juventus	7	6	0	1	50:10	12
Fr. Română	7	5	0	2	18:11	10
Olympia	6	4	0	2	17:13	8
A.S. Constanţa	6	4	0	2	16:21	8
Turda	7	4	0	3	25:18	8
Prahova	7	2	0	5	12:25	4
At. Tătăraşi	7	1	0	6	11:24	2
D. V. A.	7	1	0	6	6:33	2

Campionatul de football al Slovaciei

In cadrul campionatului de football al Slovaciei Duminica trecută s'au înregstrat următoarele rezultate:

SK Rosenberg — Zipfer Neudorf 3:2.

TSS Tyrnau — ZTK Altsohl 4:3.

SK Bratislava — Slavia Presov 2:0.

F. C. Vrutky — Sparta Maagbistritz 5:4.

Trencin — Vas Bratislava 8:0.

Soarta campionatului de toamnă se decide Duminica viitoare la matchul SK Bratislava — SK Rosenberg.

SPECTACOLE SAPTAMANALE

suspendate până la noui dispoziţiuni

Football Football Football Football

Un antrenament amuzant pe Splaiu şi unul foarte serios la A.C.S.A...

Venusiştii au jucat tennis cu capul, iar Universitarii football la două porţi

Ploeşteanu, David şi Humis absenţi, toată lumea prezentă la ACSA

Venus s'a antrenat ieri în vederea matchului cu Sportul Studenţesc. Au lipsit numai David şi Ploeşteanu iar Humis nu a făcut antrenament deşi a fost prezent pe teren.

Antrenamentul de ieri al „negrilor" a început clasic dar s'a terminat inedit. Pentrucă după primele două tururi în jurul terenului şi cele câteva exerciţii de gimnastică pentru încălzire a urmat o pasionantă partidă de tennis cu capul.

*

O partidă de tennis cu capul este foarte interesantă. Dar mai întâi s'o prezentăm în liniile ei mari.

Pe un teren lung de 20 de metri şi lat de 10 metri, împărţit — firește — în două părţi egale cu o plasă de tennis, joacă opt oameni.

Patru de fiecare echipă; trei la fileu şi câte unul la serviciu. Jucătorul, care servește execută o lovitură de out aruncând cu mâna mingia peste fileu. Aceasta trebue să atingă pământul numai o singură dată şi apoi trebue trimisă peste fileu cu capul. Jucătorii unei echipe pot pasa între ei şi cu piciorul dar acela, care trece mingia peste fileu, trebue s'o trimită cu capul

Se joacă până la 21 iar punctele şi schimbarea serviciului se face ca la ping pong.

Prima de... 20 lei (dată de Steinbach) a fost câştigată de echipa lui Feraru (Feraru, Petea, Iordache, Ene), care a învins cu 21:18 formaţia lui Negrescu (Ionescu-Gabor, Negrescu, Ionescu Crum, Colea).

Victoria este desigur normală dat fiind că în echipa câştigătoare sunt cei mai „săritori la cap" ai Venusului: Feraru, Petea şi Iordache. A arbitrat imparţial şi competent Humis.

*

Scopul acestui inedit exerciţiu?

Nu trebue să credem că el a fost făcut numai pentru a schimba şablonul antrenamentelor odicinuite. Inainte de orice a fost amuzant. Ceeace este foarte important pentru sfârşitul sezonului când jucătorii sunt plictisiţi de mingie şi e greu de imaginat ceva, care să le reţină atenţia.

Dar în acelaş timp a fost un foarte bun exerciţiu de condiţie fizică şi tehnică, de intuire imediată a situaţiei şi de rapidă soluţionare a problemelor.

Şi el şi-a atins scopul din toate punctele de vedeere. Partida a fost atât de pasionantă încât jucătorii au refuzat să renunţe la ea

*

După matchul de tennis cu capul a urmat un antrenament individual de control al mingiei. Steinbach a lucrat cu fiecare jucător în parte şi la sfârşit, foarte mult cu Budan.

Astăzi după amiazi Venus se untrenează din nou. Va fi numai un antrenament de condiţie fizică şi, un lucru de mare importanţă, vor participa şi Ploeşteanu şi Humis.

Seara va fi poate o şedinţă teoretică şi se va alcătui echipa.

NICI UN ABSENT LA SPORTUL STUDENŢESC..

La A.C.S.A. Sportul Studenţesc a făcut un antrenament cu totul diferit de acela al adversarului din Splaiu. Pentrucă dacă Venus a făcut un antrenament mai mult sau mai puţin amuzant, Sportul Studenţesc s'a antrenat cu cea mai mare seriozitate.

Sub conducerea lui Bărbulescu universitarii au făcut întâi o serie completă de exerciţii de educaţie fizică şi au jucat apoi la două porţi.

*

Ceea ce este însă mai important în antrenamentul de ieri al Sportului Studenţesc e altceva. Au participat toţi jucătorii. De când n'a mai fost la antrenamentul Sportului Studenţesc niciun absent?

Intr'adevăr, ieri au fost la teren şi Ghenea şi Bădulescu. Aceasta înseamnă că pentru matchul de Sâmbătă Sportul Studenţesc are la dispoziţie lotul complet de jucători şi că deci echipa, care va lupta contra Venusului nu va avea nicio deficienţă.

Al doilea antrenament este fixat pentru azi. Va fi desigur o şedinţă mult mai uşoară decât aceea de ieri.

Echipa? Este probabil că vor reintra Bădulescu şi Ştefănescu.

Iată tot ceea ce se poate spune în legătură cu formaţia, care va juca Sâmbătă.

AUSTRIA, învingătoare continuă să conducă în clasamentul „Ostmark"

Campionatul „Gau Ostmark" a continuat Duminică printr'o etapă incompletă: s'au disputat numai patru matchuri, destul de importante pentru clasament:

AUSTRIA — F. C. WIEN 1-0 (1-0)

Invingătorii au jucat bine şi au practicat un football bun. Unicul punct al partidei a fost marcat de Sesta, dintr'o lovitură liberă.

ADMIRA — VIENNA 5-2 (2-0)

Victorie meritată. Punctele au fost marcate de Hahnemann (2), Hanreiter (2) Habitzl pentru Admira şi Hanke (2) pentru Vienna

WACKER — W. S. C. 1-0 (1-0)

Joc foarte strâns. Goalul victoriei a fost înscris de Kucharski.

GRAZER S. C. — LINZER A.S.C. 6-3 (4-2)

Au marcat: Lamoth (3), Lobenhofer, Kleiszner şi Matejka pentru Grazer, iar Testalles, Schober şi Fuchs pentru Linzer.

In urma acestor rezultate clasamentul se prezintă astfel:

Austria	8-5-1-2-17: 8	=11
Admira	7-3-3-1-27:13	= 9
F.C. Wien	8-3-3-2-14:13	= 9
Wacker	7-3-2-2-13:15	= 8
Vienna	7-3-1-3-19 :12	= 7
F. A. C.	6-3-1-2-20:19	= 7
Rapid	4-2-1-1-11: 5	= 5
Grazer S. C.	7-2-1-4-14:23	= 5
W. S. C.	5-2-0-3-11: 6	= 4
L. A. S. K.	7-0-1-6-13 :40	= 2

SLAVIA are două puncte avantaj asupra SPARTEI în campionatul ceh

Principalul punct de atracţie al etapei de Duminică a campionatului ceh l-a constituit programul cuplat de pe stadionul Spartei din Praga, unde în faţa a 16.000 de spectatori SPARTA a învins cu mare greutate pe SK PARDUBICE cu 1:0 (0:0).

Singurul goal al partidei a fost obţinut în minutul 58 de *Riha*, care a marcat cu capul la un corner bine bătut de Hronek. Sparta a jucat dezlănţuionant de slab.

Rivala ei SLAVIA în schimb a fost în mare formă şi a marcat o jumătate de duzină de goaluri, echipei pragheze BOHEMIANS.

Kopecky a marcat trei goaluri, *Bican* două iar *Holman* un singur goal.

Celelalte rezultate:

SK Pilsen—V. Zizkov 7:3 (4:2)
Kladno — Bata 3:2 (2:1)
Prostejov — Lieben 4:0 (3:0)
Vikt. Pilsen—Zidenice 4:0 (2:0)

au evidenţiat forma excepţională a echipelor din Pilsen şi au furnizat şi o surpriză: eşecul formaţiei Bata la Kladno.

In urma acestor rezultate Slavia are un avantaj de două puncte asupra Spartei, care a fost ajunsă de SK Pilsen. Ultimele clasate sunt SK Lieben şi Zidenice.

Slavia	10 7 1 2	51:21=15
Sparta	10 6 1 3	28:15=13
SK Pilsen	10 6 1 3	31:28=13
Prostejov	10 6 0 4	26:19=12
SK Kladno	9 4 3 2	23:19=11
Bohemians	9 5 0 4	20:20=10
Vikt. Pilsen	10 4 2 4	19:24=10
Vikt. Zizkov	10 4 2 4	22:29=10
Bata	10 4 1 5	20:28= 9
SK Pardubice	10 2 3 5	14:14= 7
SK Lieben	10 1 2 7	14:30= 4
Zidenice	10 2 0 8	15:36= 4

Modificări în delegări de arbitri

DIVIZIA NAŢIONALĂ A

SIBIU: Universitatea-Ripensia, d. C. Rădulescu în locul d-lui E. Kroner.

BRAD: Mica-Gloria CFR., d. A. Huniade în locul d-lui Jean Petrescu.

BUCUREŞTI: Unirea Tr.-U.D.R., d. Ionescu Ţopé în locul d-lui dr. Russu Gabriel.

BUCUREŞTI: Sp. Studenţesc-Venus, nedesemnat (în locul d-lui Ionescu Ţopé).

DIVIZIA NAŢIONALĂ B
Seria I-a

TIMIŞOARA: Rapid-Politechnica, d. Daju în locul d-lui Ţepeneag.

„D.N.A." F. C. Craiova a reuşit un „hat-trik", dar la contestaţii...

De multe ori, mentalitatea sportivilor noştri se cunoaşte din faptele cele mai mici. Un gest a fost deajuns pentru a cunoaşte un om, un sportiv în cazul nostru.

In categoria acestor fapte de minimă importanţă intră şi cunoscutele contestaţii la matchurile oficiale.

Dacă aceste contestaţii ar aduce motive puternice, pentru a reclama o situaţie anormală şi în contradicţie cu prevederile regulamentare, totul ar fi în reoulă. Dar, de cele mai multe ori, aceste contestaţii sunt simple satisfacţii după o înfrângere mai mult s'au mai puţin meritată Şi în asemenea cazuri motivele sunt căutate ca nodul în papură.

*

Contestaţii în actualul campionat s'au produs, dar de foarte puţine ori. In 49 de matchuri, din câte s'au disputat până în prezent, au fost 10 contestaţii:

F.C. Craiova deţine... primul loc cu 4 (la jocurile cu: Mica, Gloria C.F.R, Unirea Tricolor şi Rapid).

Gloria (Arad) a făcut 2 (la matchurile cu FC Brăila şi Sportul Studenţesc).

Unirea Tricolor 1 (la matchul cu Gloria-Arad).

F.C. Ploeşti 1 (la jocul cu Gloria).

F.C. Brăila 1 (la jocul cu Ripensia).

Gloria C.F.R. 1 (la matchul cu F.C. Ploeşti).

*

Ceeace este mai interesant îl constitue faptul că toate aceste contestaţii — cu excepţia celor a grupărilor Unirea Tr. şi F. C. Ploeşti — au fost respinse (ne permitem să anticipăm şi asupra sentinţei în cazul contestaţiei grupării F.C. Craiova la matchul cu Rapid pentrucă avem impresia că şi aceasta va avea soarta celorlalte).

*

Cum remarcăm mai sus, cele mai multe contestaţii le-a făcut gruparea F.C. Craiova, care deţine şi un alt record mic: acela de a fi făcut trei contestaţii consecutive! Deci, un fel de „hattrick" (= a marca consecutiv trei goaluri).

*

Dintre motivele invocate în a-

(Citiţi continuare în pag. 6-a jos).

Sancţiuni duble pentru căpitanii de echipe!!...

In ultima sa şedinţă, comisia campionatului naţional a luat o decizie de mare importanţă pentru normala desfăşurare a matchurilor de campionat.

Iată de ce este vorba:

C. C. N. obligă toate grupările din Diviziile Naţionale A şi B să-şi desemneze înainte de începerea jocului căpitanii de echipe şi anunţaţi arbitrilor.

Fiecare căpitan de echipă va avea obligaţia de a menţine ordinea şi disciplina jucătorilor săi in tot timpul jocului, fiind direct răspunzător de atitudinile nesportive sau de incidentele provocate de coechipierii săi.

Aceasta este decizia C. C. N.-ului.

In plus, am fost informaţi că C. C. N., în caz de nerespectare a acestei dispoziţii, va aplica TUTUROR CAPITANILOR DE ECHIPA SANCŢIUNI DE DOUA ORI MAI MARI decât acelea ale jucătorilor care se vor face vinovaţi de orice abatere.

In câteva rânduri

● **DUPĂ cum suntem informaţi, se pare că grupările de football vor fi obligate să-şi înfiinţeze şi alte secţii: de atletism, tir, etc.**

● *COCIŞ, cunoscutul fost internaţional dela F. C. Ploeşti, şi-a reclamat gruparea la directorat pentrucă nu şi-a primit salariul.*

● *CAZUL arbitrilor Manole Vlahu şi Z Zamfirescu a fost judecat aseară de C. C. A., urmând ca pronunţarea să aibe loc Vineri (mâine).*

● *RIPENSIA a fost suspendată până la plata sumei de 10 000 lei —rest barem — către Sportul Studenţesc.*

● *MEAZZA s'a înapoiat la Ambrosiana, cu care a semnat un nou contract.*

ATLETISM

Manifestaţiunile de Duminică

La Bucureşti: Crossul M. Eliescu — Crossul H Mușetescu

La Braşov: Campionatul şcolar

Suntem în plin sezon de alergări pe teren variat şi Duminică se anunţă o intensă activitate în Capitală şi în provincie.

DUELURI INTERESANTE IN CAPITALA

In Capitală urmează să se desfăşoare crossurile M. Eliescu şi H. Mușetescu, crossuri care trebuiau să se desfăşoare acum o săptămână şi care au fost amânate.

Crossul Eliescu va aduna la start pe cei mai buni fondişti din ţară, în frunte cu Dinu Cristea, Tâlmaciu şi aşii braşoveni.

Crossul H. Mușetescu, rezervat juniorilor, ne va da posibilitatea să constatăm clasa juniorilor bucureşteni.

CROSSUL ŞCOLAR DELA BRAŞOV

La Braşov, conducerea atletismului din localitate va organiza Duminică campionatul de cross-country al şcolarilor.

O întrecere care se anunţă sub cele mai frumoase auspicii, dacă ţinem seama că la start se anunţă un lot record de participanţi.

Directoratul atletismului ţine astăzi şedinţă

Astăzi, la ora 19, Directoratul atletismului şi gimnasticei se întruneşte în şedinţă publică în noul local din str. Cantacuzino 33.

La ordinea zilei figurează chestiuni importante.

Secţia Venusului la lucru

Secţia de atletism a clubului Venus convoacă pentru astăzi pe toţi membrii secţiunii la antrenament.

Intâlnirea atleţilor la ora 15 în faţa intrării de gimnastică la A. N. E. F.

Organizarea educaţiei fizice şi gimnasticii în Germania

Comunicarea d-lui I. Mihăilă

Asociaţia profesorilor şi licenţiaţilor în educaţia fizică a luat iniţiativa de a organiza săptămânal şedinţe în cadrul cărora se vor discuta diferite probleme în legătură cu organizarea educaţiei fizice şi a sportului.

In cadrul acestui ciclu de comunicări d. şef de lucrări I. Mihăilă, dela Academia Naţională de Educaţie Fizică, a vorbit eri despre programele de gimnastică în învăţământul secundar al Germaniei.

Conferenţiarul începe prin a anunţa că în contrast cu ceeace se întâmplă în alte state, programele de gimnastică aşa cum sunt organizate în Germania naţional-socialistă sunt complicate.

Educaţia fizică şi gimnastica sunt încadrate în programul politic naţional-socialist, fiind considerate ca discipline educative de prim ordin şi nu ca simple materii de învăţământ.

D. Mihăilă insistă apoi asupra principiilor care stau la baza sistemului de gimnastică în statul naţional-socialist.

In Germania gimnastica urmăreşte desvoltarea:

a) spiritului de obşte;
b) spiritului combativ;
c) conştiinţei de rasă;
d) formării oamenilor de conducere.

Conferenţiarul înfăţişează apoi modul cum este organizată educaţia fizică şi gimnastica în Germania, pe trepte de vârste şi anume:

6—10 ani.
10—14 ani.
14—18 ani.

Pentru fiecare din aceste categorii se preconizează anumite ramuri sportive adaptate vrâstei; între ele înnotul este obligator şi jocurile sub toate formele figurează deasemeni în program.

Educaţia fizică este de asemeni organizată în raport cu anotimpul.

Astfel, în epoca **Decembrie—Martie** se insistă asupra gimnasticei în sală, boxul şi gimnastica cu mingea.

Aprilie—Iunie: In această epocă se lucrează: atletism, jocuri şi înnot.

August—Septembrie: In această perioadă se dă atenţie sporturilor şi jocurilor.

Insfârşit, în perioada **Septembrie—Decembrie** tinerii practică crossurile, jocurile şi gimnastica în sală.

După fiecare din aceste perioade se organizează serbări menite să concretizeze activitatea trimestrială.

Este interesant apoi de ştiut câte ore de educaţie fizică sunt afectate în învăţământul german.

In cursul inferior, educaţia fizică figurează de cinci ori pe săptămână, la care se adaogă o după amiază.

In cursul superior gimnastica ocupă 6 ore şi o după amiază.

Un profesor de educaţie fizică este obligat la 24 ore pe săptămână iar în Germania sunt 36 de institute care formează pe viitorii profesori.

Conferenţiarul înfăţişează cele două însuşiri necesare unui profesor şi anume:

1) o pregătire tehnică pusă la punct.

2) Să aibă o solidă pregătire pedagogică, având darul să înfăţişeze specialiştilor organizarea educaţiei fizice într'o ţară în care această disciplină este apreciată.

Excursiile sub toate formele, iniţierile în sporturile mecanice, sunt activităţi care de asemeni constitue o preocupare pentru tineretul şcolar.

*

Expunerea d-lui I. Mihăilă, însoţită de grafice şi date, a fost urmărită cu un viu interes.

Convocare

Asociaţia Poly-sportivă „VICTORIA" convoacă pentru azi 14 crt. orele 3½ pe terenul U. F. S. R. de la şosea pe toţi atleţii săi în vederea ultimului antrenament pregătitor pentru crossurile Mihail Eliescu şi Hary Musetescu. Se convoacă în special atleţii: Gică Bădescu, Gr. Todiriu, N. Marinescu, Gh. Marinescu, R. Brasoveanu, Ruiu Andrei, Nicu Niculaie, Nelu Stănescu, Victor Anntonescu, Martinaşi Vasile, Tănăsescu Gică Popescu, R. Moldoveanu, Radu Simionescu şi Alexandru Muşină.

Cele mai bune performanţe mondiale ale sezonului

Iată cele mai bune performanţe mondiale stabilite în sezonul anului 1940:

100 m. plat: Davis (St. U.) 10 s. 3/10.
200 m. plat: Davis (St. U.) 20 s. 4/10.
400 m. plat: Belcher (St. U.) 46 s 6/10.
800 m. plat: Harbig (Germania) 1 m. 47 s. 8/10.
1.500 m. plat: Mehl (St. U.) 3 m. 3.000 m. plat: Jonsson (Suedia) 8 m. 09 s.
5.000 m. plat: Hellstrom (S) 14 m. 20 s. 6/10.
10.000 m. plat: Syring (Germania) 30 m. 06 s. 6/10.
110 m. g.: Walcott (St. U.) 13 s. 7/10.
400 m. g.: McBain (St. U.) 51 s. 6/10.
Inălţime: Wilson şi Steers (St. U.) 2 m. 06.
Lungime: Turner (St.U.) 7 m. 78.
Prăjină: Warmedam (St. U.) 4 m. 60.
Triplu salt: Miller (Australia) 15 m. 54.
Greutate: A. Bloris (St. U.) 17 m. 08.
Disc: Fox (St. U.) 51 m. 93.
Suliţă: Mikkola (Finl.) 75 m. 61.
Ciocan: Storch (Germ.) 57 m. 71.

*

De notat că din cele 19 performanţe, 12 aparţin americanilor.

Europenii n'au putut ocupa decât 6 locuri dintre cari două aparţin suedezilor, trei germanilor şi numai unul finlandezilor.

Această situaţie este explicabilă: războiul european a redus la minimum activitatea atletică, dintre statele beligerante activând doar Germania, şi puţin Finlanda şi Suedia.

Australia şi-a rezervat triplul salt prin Miller, cu 15 m. 57.

TURISM

Dela asociaţia A.D.M.I.R.

Secretariatul general al ascc. **A. D. M. I. R.** anunţă următoarele:

— In şedinţa specială de Marţi 12 Noembrie 1940 au fost cooptaţi în Comitetul central, camarazii legionari: d-ra Dr. Eleonora Petrovanu, D. Radian, Barbu Rioşanu, Virgil Costescu şi Mircea Constantinescu.

— Comitetul ţine şedinţe publice Joia, la orele 20, în localul Prim. S. I. Galben, pasajul B. Nr. 19.

— La Casele de adăpost Babele (Bucegi), Radu Negru (Piatra Craiului) şi Vlaicu Vodă (Voina Muscel) s'au executat noui lucrări de amenajare interioară (camere, sobe teracotă, etc.) în vederea unei mai bune găzduiri a turiştilor.

Cabanele sunt deschise tot anul şi bine aprovizionate.

— Pentru transportul dela Cp. Lung la Voina, un autoturism stă la dispoziţia amatorilor, cu un tarif redus. Informaţiuni la Form. G. Meleescu-Cp. Lung (Muscel).

HÄGG invitat în America

Cunoscutul demifondist suedez Gunder Hägg a fost invitat în America, unde ar urma să ia parte la cursa de 1500 şi 5000 de metri.

Nu se ştie dacă atletul suedez va răspunde favorabil invitaţiei.

CICLISM

„Lupii între ei"

Tudose despre el şi despre alţii, la sfârşit de sezon

1940,—şi-a încheiat socotelile

1940, — şi-a încheiat socotelile.

La sfârşit de sezon, când băeţii trec la odihnă şi îşi făuresc planuri (pe care nu le urmează) pentru la anul, îşi fac făgăduieli să ducă o viaţă sportivă şi să urmeze un program serios de antrenament (făgăduieli pe care nu le ţin) — am socotit potrivit să luăm un interogatoriu alergătorilor din categoria întâia, care au activat mai serios.

Am început — cum era şi normal — cu Tudose.

Inainte de a reda declaraţiile ţinem să precizăm că ele sunt absolut textuale, scrise de cei în cauză, — manuscrise cărora nu le-am făcut decât mici, foarte mici corecturi pentru a le da forma redacţională.

Iată ce spune Tudose:

DESPRE NICULICI...

Un alergător suplu, şiret, cu un material pus la punct cum rar s'au văzut la noi. Păcat că are un fizic cam puţintel. Dacă n'aşi fi alergat eu, foarte multe din victoriile mele ar fi fost ale lui, — căci s'a clasat al doilea de nu ştiu câte ori.

DESPRE STEINHARDT...

Un mărunţel plin de ambiţie şi de calităţi la viteză şi semifond. Anul acesta a fost concentrat şi — fireşte — a trebuit să plece steagul. E încă destul de tânăr, are 27 ani, — spre a fi sigur că va reuşi lucruri frumoase în anii ce vin.

DESPRE IENCEC...

Singurul alergător de care mi-a fost frică la viteză iar la fond m'a uluit. Dacă ar vrea să se... înfurie şi mai mult, ce performanţe ar realiza...

DESPRE DOBRIN...

Este unul din cei mai ambiţioşi alergători. Păcat că are multe ghinioane iar câte o boală aşa din senin (răceală, stomac, ficat), îi încurcă rău de tot socotelile.—In cursa dela Roşiori a luptat pentru victoria pe echipe a culorilor lui. Apoi, recordul orei care cere multă răbdare şi multă muncă, e o performanţă care-l cinsteşte. Desigur că 38 km. 639 m., nu-i ultimul cuvânt.

DESPRE BECKMAN...

A fost cel mai bine pregătit pentru viteză. Dar numai pe 2-3 sute de metri. — In sfertul de finală l-am subevaluat şi era s'o păţesc.

In finală însă l-am pus la punct.

E un alergător încă tânăr dar care nu cred să scoată sub 14 sec. pe 200 m., vreodată.

DESPRE NORHADIAN...

Un ins slăbuţ dar plin de suflet. Se bate până la refuz. Are calităţi. — Păcat că merge foarte neregulat în pluton. — In anii ce vin Norhadian poate reuşi lucruri mari.

DESPRE SILVESTRU...

Nu pot să spun nimic despre el. Pentru că nu am avut ce să văd dintr'o singură cursă pe care a alergat-o şi pentru care s'a antrenat toată vara. A venit la start odihnit, neuzat în alte curse, şi s'a clasat al cincilea: ultimul din cei buni în cursa aceea.

DESPRE M. NICULESCU...

Un tânăr de frumoase promisiuni. Dar prea încrezut. Fiindcă i s'a făcut o nedreptate, — după unii era dreptate, — n'a mai alergat. Şi-a făcut singur rău, supărându-se ca văcarul pe sat. Şefii lui ar trebui să-l îndrumeze, observând să nu forţeze nota. Are doar 20 sau 21 ani.

EU...

...Sunt pe punctul de a împlini 30 ani şi nici nu mă gândesc să abandonez ciclismul sau să părăsesc grupa-rea mea.

Anul acesta m'am simţit puţin obosit.

Şi dacă s'au găsit inşi care erau să mă pună jos, asta îmi place, pentrucă mă întăreşte mai mult pentru anii viitori. Spun anii viitori pentrucă sunt sigur că — prin viaţa serioasă pe care o duc— să mai fac ciclism încă 3-4 ani, rămânând tot Tudose.

*

N'am încercat recordul orei pentru că am fugit tot anul în diverse curse şi dela campionatul de fond la 22 Septembrie şi până la 15 Octombrie, — data închiderii competiţiei pentru „Cupa Jugaru" nu aveam timp destul. Sunt necesare cel puţin 4-5 săptămâni de antrenament special. La anul, să fim sănătoşi, şi, sunt sigur, am să-i dau de lucru lui Dobrin.

In fiecare zi
JURNALUL
BUNULUI ALERGĂTOR*)

Dimineaţa, la deşteptare, bea un pahar cu apă, sau mănâncă un fruct; de preferat o portocală.

*

Apoi 10 minute cultură fizică, respiratorie şi abdominală, în faţa ferestrei larg deschisă şi, mai ales, cât mai uşor îmbrăcat.

*

Expiră pe gură, încet, dar complet. Inspiră pe nas.

*

Nu neglija exerciţiile zilnice, pentru că ceeace nu faci astăzi, mâine îţi va fi de două ori mai greu, iar peste câteva zile aproape imposibil.

*) Extras din „Mic tratat de ciclism" întocmit de Emil Iencec.

FOOT-BALL

F. C. Craiova a reuşit un „hat-trik",

Urmare din pag. 3-a

ceste nouă contestaţii, două merită să fie reţinute prin curiozitatea pe care o prezintă. Coincidenţă foarte interesantă: motivele aparţin tot grupării F.C. Craiova

Primul motiv (prima curiozitate): F.C. Craiova a contestat jocul cu Mica pe motivul că neavând adeverinţa de înscriere a jucătorilor în defunctul „Partid al Naţiunei", Mica nu avea drept de joc la acea dată (8 Septembrie).

Al doilea motiv (a doua curiozitate): F.C. Craiova a contestat matchul şi cu Rapid, iar unul din motive a fost... cutremurul, care s'a produs recent.

Interesante, nu?

*

Şi pentru a termina, vom sublinia faptul că o contestaţie înseamnă totdeauna că sunt conducători care nu ştiu să piardă. Acesta-i adevărul şi nimeni nu-l poate contesta.

H I P I S M

La Hipodromul Dr. Pantelimon

Pariul austriac va începe cu 436.886 lei, Sâmbătă

Vinerea trecută, pariul austriac a ajuns la 436.886 lei. A fost prezentat un buletin care conţinea numele celor şapte câştigători necesari pentru a se adjudeca premiul. La desfacerea urnelor şi trierea buletinelor nu s'a găsit însă duplicatul. Conform regulamentului jocului buletinul prezentat este nul. Deaceia conducerea hipodromului a oprit plata premiului, aducând cazul la cunoştinţa comitetului, care a dispus anularea buletinului. Va fi sezizat şi parchetul pentru a se descoperi autorul fraudei.

Deci pariul austriac n'a fost câştigat Vineri iar Sâmbătă va începe cu 436.886 LEI.

Alergările de trap

Hip. Dr. Pantelimon; Ziua 20-a Sâmbătă 16 Noembrie

— PROGRAM DEFINITIV —

Premiul MIDNIGHT
Condiţie (1/10) — 21.000 lei

1700 Jeles II, Svon, Elena, Peter Gordon
1720 Champion jr, Diadia Lul, Sonia Worthy
1760 Viitor, Katy Caid.
1780 Winsome Josedale, Little Orphan, Ghid.
1800 Talaz
1840 Gruia

Premiul MISS WILLS
Handicap — 18.000 lei

1100 Cojeanca, Lucica, Gologan, Dulău II, Cobzar, Veste Bună, Lorica
1160 Râuleţ, Doina IV, Liuba, Liliac G.
1180 Tundra, Furca
1200 Bettrice, Opera
1220 Ancuţa

Premiul MAX HALL
Condiţie (1/1) — 24.000 lei

1220 Guy, Liliac G.
1240 Parsifal, Hapy End, Ukelele
1260 Nearco, Intrigant, Ancuţa, Chumy

Premiul MIXER
Performanţă — 15.000 lei

1700 Suveran, Domnia, Lut, Cimbric, Vito, Olga, Halal, Lector
1720 Talisman, Union, Amok II
1740 Ciuleandra, Cartuş, Ikar, Iarba, Năluca, Aron, Bănuţa
1760 Ulm, Urganda, Comtesse W., Pilot, Fusta II, Havaiana, Princesse Axtell, Păduret II, Lupoaica, Nicevo, Chilipir, Dvalin
1780 Garofiţa

Premiul MOTTY MARIS
Condiţie (1/1) — 15.000 lei

2100 Faust, Tip Top, Vântu, Vlădaia, Adam, Făt Frumos II.
2120 Mişu
2140 Chiot, Falada
2160 Ropot, Lucky Boy
2180 Vito
2200 Sever
2220 Vardar, Miss Texas, Lector
2260 Veturia
2280 Odess[illegible] ubr II.

Premiul FELICITY
Record — 30.000 lei

2100 Dorka, Ben Hur
2120 Trixie, Nation, Gladiator II
2140 Havana, Latin, Kundry
2160 Gruia, Ninon
2220 Petruş

Premiul FILIPOPOLI
Handicap — 18.000 lei

1700 Oborean, General Worthy
1720 Hollo, Pan Worthy, Giovinezza II, Tais, Urganda, Bistricioara, Joker, Princesse Axtell.
1740 Jeles II, Zenit, Elena, Tava, Glonţ
1760 Dolly Worthy, Aluniş, Beţiv, Aurica, Călin, Livada, Busuioc, Durdulia
1780 Ulis, Helen Halpin, Arama
1800 Santuţa, Geisha, Voinţa
1820 Bruma II

Premiul FASHION
Handicap — 21.000 lei

1700 Giuditta
1720 Flying, Torent, Prokator, Adda Worthy, Kamaa, King Worthy.
1740 Katy Caid, Anny Worthy, Benedek, Amy Scotland, Brebenea, Joly
1760 Little Orphan, Latin, Ghid, Kundry, Gladiator II.
1780 Margaret T., Gruia
1800 Gondolat II.

Otto Schmidt a cucerit şi în acest an campionatul jockeylor din Germania

Otto Schmidt, călăreţul socotit de cercurile de specialitate, drept cel mai bun pe care l-a avut hipismul german dela războiul mondial, are toate şansele să câştige titlul de campion şi în acest an.

Intr'adevăr, la 10 Noembrie el se găsea la a 80-a victorie, conducând cu un avans de 13 victorii faţă de următorul clasat, care este H. Zchmisch.

Jockey Clubul a sporit cu 10% premiile

Jockey Clubul activează intens pentru ameliorarea situaţiunei hipismului român. Recent, forul conducător a [lu]at o măsură de capitală importanţă.

Anume a decis ca toate premiile din toamnă să fie sporite cu 10%. A mai hotărît restituirea blocajelor proprietarilor.

Este cazul să aplaudăm această lăudabilă iniţiativă.

Alergările de galop

BANEASA ; ZIUA 22-a Joi 21 Noembrie

S'au publicat handicapurile

Premiul FRUIT PICKER — Vz.
20.000 lei — 1200 m. (L.D.)
— Apprentis —

Tudora	35½
Jagodka	46
Walhalla	38
Miami	42½
Leoaica	44
Persane	63½
Zamfira	48½
Pénitence	45½
Orion	42½
Sukoro	42½
Biribi	42½
Furtuna	52
Talalka	48½
May Day	44
Balyhoo	46½
Vigo	46
Florence	47
Ciocârlan	50
Nippes	48
Meşteru Manole	52
Noroc	44½
Micşunea	38½

Pr. FLORDONA — W. h'cap
25.000 lei — 1500 metri
2 Reprize

Roy	77
Tănase	76½
Blue Girl	75½
Tricolor	75½
Alice	75
Persane	75
Pali	73½
Mazepa	73½
Odihna	73
Măcieş	73
Aida	72½
Brânceni	71½
Très Pratique	71½
Olanita	70½
Fârtat	70½
Garoafa II	69½
Olaf	69
Strâmba	69
Furtuna	68½
Barcău	68
Estoc	68
Caiafa	67½
Ticu	67½
Principessa	67
Malnoue	65
Rada III	65
Rose d'Orsay	65½
Niculae	64½
Szarcsa	64½
Cin'te tine	64½
Farmec	64½
Leoaica	64
Stamba	64
Molda	63½
Li	62½
Beauty	62
Silver Prinţ	61½
Meşteru Manole	61
Pênitence	57½
Balyhoo	57
Bucuria mea	56½
Puişor	56½
Miami	56½
Carsix	56
Florence	55½
Jagodka	55½
Li Mare	54½
Luţica	53½
Burgos	53½
Fanatic	53½
Băieţel	53
Capriole	52
Paiaţa	51½
Zefir	51½
Ţuguilă	48½
Walhalla	45
Tudora	45

Premiul SASCA
30.000 lei — 1600 m. (P.V.)

Golana	51½
Schela	51½
Bluff	55
Băeţandru	53
Cordon Rouge	55
14 M.	53
Prinţ Allenby	59
Trevoux	57
Baguette Dorée	57½
Lup	59
Merlette II	55½
Opinca II	51½
Doruleţ	55
Mixandra II	57
Pepite d'Or	57½
Raquette	57½
Princesse Trix	51½
Para Leu	59

PREMIUL DE IARNA
35.000 lei — 1200 m. (L. D.)

Potop	50
Crăiasa	48½
Doggie	51½
Brandywine	50
Han	51½
Nekeal	50
Joker	50
Marsala	50
Satrap II	53
Georges	53
Nindi	51½
Bikette	50
Stamba	59
Pepite d'Or	48½
Straja	48½
Iortoman	62
Păltiniş	50
Garofiţa	51½
Tănase	63½
Bleu de Roi	50
Tricolor	62½
Ghibelin	53

Premiul FLUERAŞ — Handicap
30.000 lei — 2400 metri

Corniţa	64
Colombo	64
Agitatote	63
Roy	59
Bravo mă	58½
Bock	58
Şoim	58
Alice	57
Rush	57
Overbrook	57
Crainio	54½
Etelköz	56½
Monfaucon	50
Strâmba	49½
Estoc	49
Szantas	47
Malnoue	47
Hangiu	47
Gorică	46
Lecaude	44½
Li	44½
Meşteru Manole	43
Beauty	41
Zefir	40

Clasamentul conducătorilor

— Dela 1 Septembrie 1940 —

Iată noul aspect al clasamentului:

N. Cercasov	25
M. Pavlic	21
T. Tassopol	13
D. Dobrescu	12
V. Andreyevsky	12
I. Szabo	11
N. Gaidaev	10
G. Ghinea	9
T. Marcu	6
L. Grumvald	6
S. Corol	5
G. Crainic	5
S. Gram	5
B. Grăjdănescu	4
T. Dragotescu	3
I. Marinescu	2
I. Crotenco	2
E. Fischer	2
A. Brailowsky	2
I. Bordei	2
D-ra Christodorescu	1
A. Bota	1
I. Russu	1
I. Nuţu	1
N. Buţan	1
V. Lucan	1
St. Teofil	1
A. Podoleacov	1

Problema lotului insuficient de călăreţi de valoare ce persistă în hipismul nostru

— Care este aspectul situaţiei actuale şi cari sunt remediile ce propunem —

Până la închiderea activităţii alergărilor noastre de galop pe anul în curs, mai sunt trei reuniuni, deoarece pe cea — eventuală — suplimentară nu se mai poate conta, existenţa ei după evenimentele survenite devenind foarte problematică.

In atari condiţiuni, se poate face depe acum un expozeu mai amănunţit cu privire la capitolul călăreţilor noştri.

Şi dela început trebue afirmat că în acest domeniu, hipismul românesc nu se află înzestrat deloc favorabil. Ceva mai mult, nici nu atinge nivelul strict necesar.

Avem indiscutabil un număr — foarte redus dealtfel — de călăreţi cari reprezintă talente veritabile, dar acest număr este departe de a corespunde realităţii şi însăşi consolidării alergărilor noastre.

Deci, găsim inutil să mai furnizăm exemple, fiecare frecvent spectator al primului nostru câmp de curse putând constata fără dificultate lacunele ce există în această privinţă.

Situaţia nu este deci deloc acceptabilă şi încă odată, este de prisos să ne mai mirăm cum cutare sau cutare cal a pierdut o cursă pe gratis, din pricina montei insuficiente. Ce se poate pretinde deci mai mult dela o situaţie sub nivelul strictului necesar?

Atracţiozitatea unei reuniuni nu constă numai prin numărul sau calitatea concurenţilor, ci şi prin calitatea jockeylor, adică prin factorii esenţiali, meniţi să garanteze publicului că şansele concurentului vor fi susţinute la înălţimea cerinţelor lor.

In lipsa unei şcoale a băieţilor de grajd, problema aceasta a persistat cu toate insuficienţele ei, apariţia unor talente indigene promiţătoare pierzându-şi importanţa prin numărul lor prea restrâns, ca să reprezinte semnele unei restabiliri de echilibru.

Nu trebue să ni se aducă învinuirea că am fi prea exigenţi.

Curmarea unei situaţii defavorabile raportată la ori ce domeniu, nu înseamnă deloc o exigenţă.

Jockey Clubul recunoaştem, că a avut unele înfăptuiri bune în această direcţie, dar încă incomplete pentru a putea privi cu seninătate în viitor.

Mai există deasemenea şi trista constatare că aproape 75 la sută din călăreţii români formaţi în ţară şi-au pierdut repede forma, decăzând apoi în rândurile unor călăreţi de duzină.

Baza acestei decadenţe trebue căutată la viaţa privată dusă de aceste elemente încrezute şi fără siguranţă morală, menită să-i păstreze la nivelul la care răsbiseră când-va.

I. OPRESCU

N. ILINCA
campionul prezumtiv pe anul în curs

A. CUCU

N. FLORESCU

In categori[a] acestora am putea cita [...] nenumărate exemple. Gând[iţi-vă] la fraţii Enescu, la [...] V. Huţuleag, la Logofătu şi [...] mulţi alţii pe care nu ne vom căsni să-i mai reamintim.

Cât de promiţătoare a fost ascensiunea lor şi cât de repede s'au spulberat aceste iluzii.

LOTUL REALELOR TALENTE

Dacă ar fi să citim lotul călăreţilor cu adevărat de clasă, ar trebui să vorbim numai de Ilinca, A. Cucu, Vincent — bine înţeles adevăratul Vincent sau aşa cum afirmă gurile rele, un Vincent neintrat la... vin! — Cristea Radu, Oprescu şi Florescu. L-am putea adăuga desigur şi pe Jean Gill, deoarece comportarea surprinzător de slabă a lui din ultimul timp, o vom trece pe planul unei eclipse de formă.

Din rest, Tas[...]im, Crişan şi Tănase sunt acceptabili, ca şi Mullot dealtfel, când este vorba de parcursurile de o milă; iar din rândurile „celor ce vin", vom cita pe micul Simon, I. Huţuleag, P. Cucu şi Grecu.

Ceilalţi — exceptând apprentisii — sunt elemente dela care nu se mai poate spera nimic şi cari nu reprezintă quantumul de valoare necesar capitolului călăreţilor noştri.

Poate că numai Gh. Horvath ar mai merita circumstanţe atenuante, pentru că a dovedit că atunci când deţine o formă bună, cu rutina pe care o are isvorîtă din numărul curselor disputate, devine un jockeu util.

Este vorba aşa dar, de şapte talente de clasă, de patru elemente utile şi de patru călăreţi în plină formare.

Dacă veţi face un total, desigur că rezultatul lui nu este de natură să satisfacă cele mai modeste pretenţii. Iar dacă acest total îl veţi raporta la numărul cailor ce animează alergările noastre de galop, atunci golul apare de proporţii şi mai distincte

REMEDIILE

Curmarea acestei situaţii nu e deloc uşoară, dar în nici un caz în vecinătatea imposibilului.

In primul rând vom recunoaşte că realizările ce s'ar putea face sunt legate şi de o bună situaţie internaţională, deci o condiţie care actualmente se află mai departe ca oricând de un rezultat favorabil.

Dacă s'ar ivi totuşi îmbunătăţirea dorită de toţi, Jockey Clubul ar avea ocazia să pornească pe calea unor înfăptuiri solide, angajând doi-trei călăreţi de clasă, cărora să li se rezerve un regim special.

Chiar dacă — manifestând un pesimism exagerat — s'ar pierde prin aducerea lor o sumă oarecare, aportul adus atracţiozităţii şi valabilităţii alergărilor, ar fi desigur infinit de mare.

Un Anderson, Laumain, Tuker şi mulţi alţii, ar veni de pildă pe turful nostru, dacă li s'ar asigura — chiar ca monte libere — o leafă de 25.000 lei lunar.

Oferită de Jockey Club, forul nostru ar avea putinţa să acopere aceste cheltueli, reţinând sumele de montă, exceptând procentele de monte câştigătoare.

Şi nu se va putea afirma că asemenea călăreţi n'ar găsi modalitatea de a fi angajaţi de patru-cinci ori într'o reuniune.

Ar urma deci, ca forul conducător al curselor noastre de galop să piardă maximum 3.000 de lei pe lună de fiecare călăreţ.

Este desigur numai un deficit iluzoriu, deoarece s'ar curma problema dificilă a lipsei unor călăreţi de talent şi implicit s'ar spori atracţiozitatea curselor.

Papadopulos a furnizat recent un exemplu revelatoriu.

Dacă ar fi urmat prin aducerea unor jockey francezi cari astăzi nu au o situaţie prea bună, s'ar găsi desigur una dintre cele mai eficace remedii ale golului ce persistă în rândurile călăreţilor noştri.

Trapul vienez

Aichinger campion virtual al conducătorilor din Ostmark

Campionatul conducătorilor din Viena a constituit întotdeauna un capitol foarte însemnat pentru cei ce urmăresc activitatea curselor de trap din Capitala provinciei Ostmark.

Căci, dacă la Viena clasamentul jockeylor de pildă, reprezintă un fapt de proporţii cu totul secundare, nu acelaş lucru se poate afirma şi despre campionatul conducătorilor care a fost privit drept un factor de prim ordin în viaţa hipică a importantului centru european de curse.

Dacă în ultimul deceniu acest campionat a ţinut încordaţi pe cei ce l-au urmărit până în ultima reuniune a anului, de data aceasta situaţia a luat o turnură cu totul aparte.

Ernst Aichinger a luat un impetuos „fly-start" croindu-şi un bun avantaj, cu care a dominat situaţia până astăzi, când se prezintă în postura de campion virtual al conducătorilor vienezi.

Adversarii săi principali, Irsigler, Szalay sau Jesse Lyon s'au găsit angrenaţi într'un defavorabil concurs de împrejurări, în cadrul căruia lipsa de ofrmă a instituit factorul esenţial şi n'au putut opune nici o rezistenţă lui Aichinger.

Iată aspectul clasamentului după reuniunea dela 1 Noembrie:

E. Aichinger	57
F. Irsigler	46
J. Szalay	33
P. Schumbeck	28
A. Hein	21
Jesse Lyon	21
F. Hinterberger	20
K. Wolkmann jr.	20
A. Winkelmayer	19
O. Wedorn	17
H. Niernberger	16
J. Schoen	16
J. Fekete	11
J. Hofbauer	10
G. Barton	8
J. Ehrenreich	8
J. Scherber	7
Charles Lyon	5
A. Thalhammer	5
Felix Fischer	4
E. Kreipl	4
I. Althuber	3
J. Buder	3
Fr. Fischer sen.	3
R. Magula	2
A. Narovec	2
F. Toeke	2
K. Wolkmann sen.	2
Fernando Romoli	1

Mai adnotăm pe marginea acestui clasament că Felix Fischer şi Frantz Fischer senior, cunoscuţi publicului nostru sportiv din vremea când au condus pensionarii grajdului Slobozia pe hipodromul dela Floreasca, joacă un rol destul de anonim la Viena; iar conducătorul spaniol Fernando Romoli deşi recunoscut drept un abil driver, continuă să nu aibe în antrenament decât un singur pensionar, pe iapa de cinci ani, Diana, care aparţine... soţiei sale!

Cauza acestui fapt trebuie căutată în preferinţa elemntelor indigene, eveniment care s'a manifestat şi la Viena ca şi în toate celelalte ţări, exceptând ţara noastră, unde proprietarii de trăpaşi par încăpăţânaţi de ideia de a recurge la serviciile conducătorilor ce îşi au origina „alături" de cea etnică românească.

PESCHL CAMPIONUL AMATORILOR

In fruntea conducătorilor amatori din Viena, găsim cu un avans apreciabil pe Johan Peschl, care poate fi socotit încă depe acum cuceritorul titlului de campion pe anul în curs.

Clasamentul lor se prezintă astfel:

J. Peschl	16
F. Grussmann	9
W. Hanke	7
F. Partik	5
M. Troesch	4
F. Lahner	3
X. Schachtner	3
F. Seidl	3
R. Wippenhamer	3
H. K. Bertl	2
Frantz Lorenz	2
K. Schmidt	2
A. Skala	2
L. Weiler	2
R. Bardorf	1
J. Gregory	1
A. Janisch	1
L. Lahner	1
F. Pelanek	1
A. Stummer	1
H. Wochner	1

Informaţii

● PERSANE, MALNOUE şi MITSOUKO III vor fi expediate la herghelia Târgşor.

● **JOCKEY CLUBUL a început lucrările pentru repararea tribunei care a fost serios avariată de cutremurul de Duminecă dimineaţă.**

● AGITATOTE este rezervată pentru premiul Dimitrie Ghica.

● MITSOUKO III va susţine ultima alergare din carieră Duminecă. Va disputa premiul Municipiului Bucureşti.

● E GILL, se află în ţară.

● TOATE reproducătoarele hergheliei Banloc exceptând pe Bastilia care a fost bătută cu Pui de Leu, au fost prezentate lui Nagy Peter.

● MEIN LIEBLING şi OSZLANY, reproducătoarele d-lui Dan Noica au fost bătute cu Gretelbub.

● MAINE dimineaţă până la ora 10 se fac la hipodromul Dr. Pantelimon declaraţiile de partanţi pentru reuniunea de Sâmbătă.

● **EXISTĂ printre proprietarii noştri de trăpaşi un curent favorabil importărei de cai de trap din Italia.**

Italia în ceeace priveşte cursele de trap este azi prima ţară din Europa. Desigur că s'ar putea aduce deacolo elemente valoroase.

Ar fi de dorit traducerea în fapt a proectului. Mai ales că actualmente din cauza conjuncturei internaţionale nu se poate aduce nimic din America.

● CAII d-lui Mueller vor fi conduşi în viitor probabil de Drăgotescu.

Rezultate de trap din Germania

Reuniunea disputată săptămâna trecută la Ruhleben s'a caracterizat printr'un complet succes al iepelor. Acestea au biruit în majoritatea probelor şi în cele importante. In fruntea programului s'a aflat Preis der Schorfheide (8.000 de mărci, 2.100 de metri). A câştigat net o fiică a lui Walter Dear şi anume Capriole. Parcurgând kilometrul în 1.27,9 ea a întrecut pe Aria şi Ludwig der Zweite.

Iată rezultatul:

Capriole	2100	Ch. Mills
Aria	2100	Frömming
L. der Zweite	2120	Jauss jr.
Favorit	2120	Hackelberg
Lucifer	2210	A. Hecker
Spötterin	2140	Redmacher
von Elmshurn	2100	Kaupper
Gut Pol	2140	C. Schön

Gut Pol a căzut

Capriole din Walter Dear şi Calico aparţine d-lui Brummer şi este antrenată de Ch. Mills

Câştigat: 2 lungimi, cap.

*

Semi-vedeta programului a fost Jagd Preis (5.000 de mărci, 2.400 de metri). Lola Williams a doua favorită a cursei a repurtat o victorie comodă, dispunând cu 5 lungimi de favoritul Kleophas, care în caz de victorie ar fi raportat 18 pentru 10.

Mai jos dăm rezultatul:

L. Williams	2380	Stoffella
Kleophas	2420	Jauss jr.
Apollo	2440	Frömming
Indigo	2400	Heckert
Immergrün	2440	F. Perk
Korporal	2400	C. Schön
Milosch	2420	Kaupper
Delius	2400	Weidner
Volkart	2420	Ebeling jr.
Yquem	2460	Schmidt

Yquem a căzut.

Lola Williams din Sam Williams şi Djemma aparţine d-lui Stofella şi este antrenată de proprietar.

Câştigat: 5, 3 lungimi.

Cota: 39; 14, 12, 20 p. 10.

*

Proba de conducători amatori a zilei a adus o mare surpriză. La sosire primele trei locuri le-au ocupat extremii outsideri. Victoria a revenit lui Helios, armăsar de patru ani din Hannibal şi Wainsca, proprietatea d-lui Kowalsky. Helios a întrecut după mare luptă pe Orankemaid şi Sonax.

Rezultatul este următorul:

Helios	2120	Sokol
Orankemaid	2140	Penudorf
Sonax	2140	Schröder
Faktotum	2140	Brandt
Wienerwald	2120	Riedel
Mauerblümche	2160	Nowak jr.
Elsemaus	2100	Schmidt
Vierländerin	2100	Stüwert
Venezia	2100	Evers
Balbo	2100	Schrefeld
Christina	2100	Ebeling jr.
Henriette	2120	Zachow
Relling	2120	Ruchhaber
Dora Cord	2140	H. Guth
Athlet	2160	Miethe
Rena	2100	W. Bauer
Greif	2100	W. Weber
Berni L.	2120	Kühne

Rena, Greif şi Berni L au fost distanţaţi. Balbo, favoritul cursei, n'a contat.

Helios este antrenat de G. Jauss senior.

Câştigat: jum., trei sferturi lungime.

Cota: 307; 60, 57, 43 p. 10.

Alergările de galop

BANEASA ; ZIUA 21-a Duminică 17 Noembrie

— PROGRAM DEFINITIV —

Pr. SFÂRLEAZĂ — Vânzare
25.000 lei — 1000 metri (L. D.)

Lăieşiţa	46½
Crăiasa	46½
Golana	44½
Ciefliu	50
14 M	48
Opinca II	46½
Floreal	50
Haiduc II	46
Cordon Rouge	54
Girardi	52
Doamna	54½

Pr. PARFUMEUSE — H'cap vz
25.000 lei — 1600 metri (P. V.)

Très Pratique	64½
Farmec	60½
Lecaude	60
Li	59½
Rubin	54
Leoaica	54
Orette	53
Carsix	52
Orion	51½
Fanatic	50
Li Mare	50
Burgos	49½
Zefir	48
May Day	48
Paiaţa	47½
Mircioaia	46
Dux	41½
Walhalla	40

Premiul ANIN — Welter h'cap
30.000 lei — 1400 metri (P. I.)

Brânceni	68½
Très Pratique	64
Niculae	61½
Rada III	61
Cin'te ţine	61
Szarcsa	60½
Lăncier	60
Molda	60
Stamba	60
Leoaica	54
Jagodka	53
Balyhoo	52
Biribi	50½
Capriole	48
May Day	48
Micşunea	45
Dux	45

Premiul N. FILIPESCU
100.000 lei — 1700 metri (P. N.)

Dogie	54½
Orateur III	57
Periş	54½
Frusinica	53
Siret	54½
Hâncu	54½
Susi	52

Pr. MINICIPIULUI BUCUREŞTI
75.000 lei — 2600 metri (P. V.)

Răzvrătit	56
Buburel	57½
Mitsouko III	58½
Roy	59½
Barius	48
Colombo	58½
Bock	50½
Bilitis	52
Crainic	46½
Nae	50½
Tour de Vis	57½
Bravo mă	50½
Halmei	57½

Premiul ZBARCEA — Handicap
30.000 lei — 1200 metri (L. D.)

Colombo	65½
Tănase	61
Tricolor	58½
Mazepa	56½
Brânceni	55½
Mărţişoara	54
Nippes	53½
Ciocârlan	52½
Furtuna	51½
Rose d'Orsay	49½
Malnoue	49½
Stamba	48
Lăncier	47½
Talalka	47½
Vigo	46½
Sukoro	42½
Florence	41
Jagodka	41
Orion	40

BOX

PESTE O LUNA

JOE LOUIS, campionul lumii la toate categoriile, își va apăra din nou titlul

La Boston el se va întâlni cu tânărul All McCoy

Din ziua celei de a doua victorii repurtată asupra sud-americanului Arturo Godoy, Joe Louis, campionul lumii la toate categoriile nu a mai apărut pe ring. Retragându-se la ferma pe care o stăpânește undeva prin sudul Americei de nord, se credea că fenomenalul negru a abandonat ringul înțelegând să se consacre vieții de familie.

Această aparență era justificată și de faptul că, treburile pugilistice mergând destul de prost și în America, nu lăsa să se întrevadă posibilitatea unor organizări de dimensiunile unei reuniuni în cadrul căreia să se dispute titlul suprem.

BAER TRECUT PE PLANUL AL DOILEA

Revelația lui Max Baer, fost campion mondial, în fața lui Tony Galento de care a dispus în mod net, părea favorabilă reluării organizărilor proeminente și un moment s'a crezut că, cu ajutorul foștilor deținători ai titlului suprem: Dempsey și Baer, boxul se va putea întoarce la zilele de glorie de altădată.

Dar, promotorii americani nu au înțeles să dea prea multă atenție lui Max Baer pe care îl consideră însă neserios și în ciuda angajamentelor mai de mult semnate, fostul campion mondial a fost scos din cursa pentru titlu.

DEMPSEY ESTE PREA INAINTAT IN VARSTA

Cele trei consecutive victorii repurtate de Jack Dempsey, după reintrare au avut darul să entuziasmeze temporar. Cei cari asistaseră la succesele fostului campion mondial și, în special, prietenii acestuia au bătut monedă pe chestia valorii actuale a lui Jack Dempsey și destui au fost cei cari s'au grăbit să socotească pe Dempsey drept singur adversar pentru Joe Louis.

Marii promotori americani s'au lăsat, câtva timp, influențați de svonurile favorabile ce circulau pe seama lui Dempsey și unul dintre organizatori își propusese să pună în picioare un match Baer-Dempsey, pentruca învingătorul să fie opus apoi lui Joe Louis pentru titlul mondial pe care acesta din urmă îl deține.

Proectul nu a fost întâmpinat cu satisfacție, presa serioasă l-a criticat vehement și finalmente, organizatorul respectiv și-a dat seama că un match în care unul dintre combatanți se apropie de 50 ani și celălalt nu a făcut nimic spre a demonstra că s'a lecuit de marele desavantaj al neseriozității, nu poate aduce la casă sumele necesare unei regii de impresionante dimensiuni. Ca atare s'a renunțat și la ideia organizării acestui match.

Hotărîrea aceasta nu a fost pe placul lui Max Baer care s'a adresat comisiunii de box a statului New-York, cerând să i se recunoască dreptul de challenger al lui Joe Louis. Comisiunea i-a dat un răspuns favorabil, dar intervenția lui Mike Jacobs a avut darul să încurce țițele.

In continuă fugă după un match care să stârnească suficient interes, Mike Jacobs s'a gândit să utilizeze, alături de Joe Louis, pe tânărul greu american, All McCoy care, în timpul din urmă a obținut rapide victorii asupra unor consacrați adversari.

BAER DIN NOU SUPARAT

Soluția lui Mike Jacobs nu a fost pe placul lui Max Baer, care s'a adresat pentru a doua oară Comisiunii statului New-York cerând să i se recunoască dreptul de unic challenger al lui Joe Louis.

Comisiunea urmând să delibereze asupra acestei chestiuni, proectul lui Mike Jacobs continuă să formeze obiectul de discuție al cercurilor pugilistice americane în cari se crede că, oricare ar fi hotărîrea forului din New-York, matchul All McCoy-Joe Louis tot se va disputa.

Intâlnirea a fost fixată, după cum noi am anunțat la timp, pentru data de 16 Decembrie și ea se va desfășura într'una din marile arene ale orașului Boston.

UN ALT NEMULȚUMIT

Aranjamentele lui Mike Jacobs nu sunt nici pe placul lui Arturo Godoy, ultimul challenger învins al campionului mondial. Sud-americanul spera că Joe Louis va accepta propunerea sa și își va pune titlul în joc, pentru a treia oară, într'un match pe care unul dintre bogații prieteni ai chilianului ar urma să-l organizeze în Argentina.

Desigur că, pretențiunile lui Arturo Godoy sunt cu totul deplasate, știut fiind că a doua victorie a lui Joe Louis asupra sa a tranșat definitiv și fără de apel, chestiunea rivalității dintre cei doi protagoniști ai categoriei grele. Totuși, întru cât Arturo Godoy face cor comun cu ceilalți boxeuri cari se cred nedreptățiți prin preferarea lui All McCoy drept challenger la titlul suprem, nu este exclus ca lucrurile să ia o întorsătură care va pune în greu impas pe Mike Jacobs.

IN CUTII A 3 TABLETE ȘI 20 TABLETE

Astăseară la Giurgiu

O reuniune amatoare în folosul „Ajutorului Legionar"

Gruparea „Box Club" din Giurgiu organizează astăseară, în orașul de pe malul Dunării, o reuniune amatoare de box în folosul „Ajutorului Legionar".

Își vor da concursul la această reuniune, reprezentanții mai multor orașe din țară, astfel că vom vedea evoluând pe ring boxeuri din: Reșița, Galați, Constanța, București, Giurgiu, Ploești etc. Datorită acestui lucru toate matchurile prezintă atracția ineditului și este de așteptat ca întrunirea să se soldeze cu succesul meritat de organizatori.

Programul întrunirii ce se va desfășura astăseară la Giurgiu, în folosul „Ajutorului Legionar" are următoarea conformație:

Tănase Dragnea (Reșița) — M. Gheorghe (Galați).
E. Herțeg (Constanța) — C. Kemante (București).
N. Cristescu (Giurgiu) — S. Smărăndescu (Giurgiu).
P. Rădulescu (Ploești) — C. Lăzărescu (București).
V. Smărăndescu (Giurgiu) — T. Georgescu (Giurgiu).
Ștefan Barbu (Corabia) — C. Gebăilă (Silistra).

Breack... stop... out...

PROFESIONISTUL Dumitru Voiculescu e rugat să treacă de urgență pe la sala Box-Sport (str. Berzei).

★

Secția de box A. C. T. de sub conducerea maestrului Georgescu George, își reia activitatea în sala din str. Luterană 27, începând de astăseară.

Ședințele de antrenament se țin în fiecare seară între orele 19—21.

Se primesc noui înscrieri.

Blaho va trebui să-și apere titlul în fața danezului Carl Andersen

Vienezul Karl Blaho care a învins la puncte la 27 Octombrie pe italianul Otello Abrucciatti, devenind astfel campionul Europei la categoria ușoară, va trebui să-și apere în curând acest titlu în fața danezului Carl Andersen.

Intr'adevăr I. B. U. — în ciuda victoriei pe care Blaho a obținut-o în detrimentul campionului italian — i-a acordat vienezului titlul de campion european cu condiția ca să-l întâlnească într'un interval de două luni pe danezul Carl Andersen.

Astfel stând lucrurile, Blaho trebue deci să învingă până la 27 Decembrie și pe Carl Andersen, căci altfel își pierde titlul.

Intre managerii celor doi boxeuri tratativele au și început, și după toate probabilitățile matchul se va disputa pe la sfârșitul lunei viitoare la Copenhaga.

★

Copenhaga, 13 (Serviciul nostru special). — *Campionul Danemarcei la categoria ușoară, Carl Andersen, a fost recunoscut de I. B. U. ca challenger oficial al titlului european la categoria ușoară, titlu ce este deținut actualmente în mod provizoriu de germanul Karl Blaho.*

Andersen care urmează să lupte pentru acest titlu cu Blaho, până la sfârșitul acestui an, a și început pregătirile.

După ce va fi terminat antrenamentul, el urmează să susțină un match tare, în compania unui „ușor" german.

Managerul său se află în tratative cu doi boxeuri germani, cu Sporer din Hamburg și Gotthard Stein din Bonn.

Dintre aceștia unul va fi adversarul lui Andersen la 1 Decembrie într'un match care urmează să se desfășoare la Copenhaga.

CERDAN nu a obținut autorizația pentru America

Campionul Franței și al Europei la categoria semi-mijlocie, Marcel Cerdan, care în cariera sa nu a cunoscut decât o singură înfrângere și aceia prin descalificare pentru o vină iluzorie, se găsește actualmente mobilizat în Maroc.

Beneficiind de sportivitatea comandantului său, Cerdan a reluat antrenamentul în speranța că va putea participa la vreo reuniune ce eventual s'ar organiza la Casablanca sau în alt oraș mai principal al Marocului.

Dar, forul francez de specialitate neautorizând organizarea unor asemenea spectacole în Maroc, Cerdan s'a gândit să profite de faptul că a fost solicitat în America și a reluat corespondența cu cei cari îi făcuseră oferte.

Americanii i-au răspuns favorabil, comunicându-i că sunt ori când dispuși să-l programeze contra lui Izzy Jannazzo, campionul lumii la categoria semi-mijlocie, Cocoa Kid sau Henry Armstrong, fost deținător al triplei coroane.

Până aci toate au mers conform socotelilor lui Cerdan. Când a venit însă vorba de cererea autorizației de a se deplasa în America, nici comandanții săi militari, nici conducătorii forului francez de specialitate nu au fost de acord cu punctul de vedere al lui Cerdan care se vede astfel **expus unei prelungite inactivități.**

RUGBY

Sp. Studențesc conduce în clasamentul categoriei a II-a

In categoria celor mici, cluburile, în goană după victorii, au alunecat pe panta greșită și în loc să aibă în grijă tineretul, au apelat la jucătorii bătrâni, a căror prezență nu a făcut altceva decât să strice.

Inainte de a începe campionatul categoriei a II-a, în coloanele acestui ziar s'a atras atenția cluburilor, spre binele lor, ca această întrecere să fie rezervată tineretului.

Acelaș lucru l-a făcut și fosta F.R.R.

Rezultatul: nici un club nu a ținut socoteală de această măsură favorabilă și astfel am văzut pe terenuri, jucători cari au fost odată vedete intercalați printre tineri.

Scuza pentru introducerea jucătorilor vechi este că aceștia având rutina care lipsește tinerilor vor coordona compartimentele. fapt ce nu s'a împlinit.

Fostele vedete, păsind pe teren, fără să țină seama de forma actuală și crezându-se altădată când s'au văzut depășite de elanul tineresc, au început să joace neregulamentar, să joace brutal și să facă observații tinerilor, cari pe drept le râdeau în față.

Astfel a căzut prima scuză a cluburilor iar scopul, propagarea acestui sport în rândul tineretului nu s'a atins.

Pentru viitor, Directoratul de Rugby a luat buna inițiativă de a înființa un campionat al juniorilor.

Fyb.

CLASAMENTUL

CAT. II-a

Sp. Studențesc	4	4	0	0	155 15=12
C. F. R.	5	3	0	2	28 25=11
T. C. R.	5	3	0	2	31 83=11
Viforul Dacia	4	3	0	1	89 35=10
Stadiul Român	4	1	0	3	18 68= 6
Victoria	4	1	0	3	15 62= 6
R. C. B.	4	0	0	0	0 12= 0

eliminat din campionat din cauza neprezentărilor.

Atleţii americani au avut un sezon bogat în recorduri

— Cifre cari dovedesc superioritatea atleţilor din noul continent —

Isprăvile realizate în cursul acestui sezon de către atleţii americani, dovedesc că reprezentanţii noului Continent au fost serios pregătiţi pentru jocurile olimpice, cari urmau să se desfăşoare la Helsinki.

Performanţele pe care le publicăm, sunt de mare clasă.

Din cele 18, cele mai bune performanţe mondiale din acest sezon, 11 sunt realizate de americani.

Iată acum şi rezultatele atleţilor americani, care ne scutesc de alte comentarii:

DAVIS a reuşit 10 s. 3 şi 20 s. 4, pe 100 şi 200 metri (recordurile mondiale sunt: 10 s. 2 şi 20 s. 3 a lui Owens).

BELCHER a alergat 400 m. în 46 s. 6 (recordul lui Harbig este 46 s.).

MEHL s'a apropiat cu o zecime de recordul mondial al lui Lowelock, alergând în 3 m. 47 s. 9.

WOLCOOT a egalat recordul mondial al lui Forrest Towns: 13 s. 7 pe 110 m. garduri, iar MAC BAIN a parcurs 400 m. garduri 51 s. 6 (Hardin: 50 s. 6).

La înălţime, STEERS şi WILSON au sărit amândoi 2 m. 06 (iar recordul lui Walker este 2 m. 09).

WARMERDAM a bătut recordul mondial la săritura cu prăjina, trecând 4 m. 60.

TURNER a sărit 7 m. 78 la lungime (recordul lui Owens: 8 m. 13; AL. BLACIS a aruncat greutatea 17 m. 08 (recordul lui Terrance: 17 m. 40).

FOX a aruncat discul 51 m. 93.

In sfârşit, PAUL MOORE a bătut recordul mondial pe un sfert de milă în 2 m. 58 s. 8, iar echipa naţională americană cel pe 4x800 m. în 2 m. 58 s. 8.

Alte performanţe obţinute în acest sezon, sunt cele realizate de australianul MILLER, la triplu salt: 15 m. 54 (recordul lui Tajima: 16 m.).

HARBIG pe 800 m. 1 m. 47 s. 8 (Harbig: 1 m. 46).

STORCH la ciocan: 57 m. 71 (Lutz: 59 m. 07); finlandezul MIKKOLA la suliţă 75 m. 61 (Kikkanen 78 m. 70) şi suedezii JONSSON nou record pe 3000 m. în 8 m. 59 şi HELLSTROOM pe 5.000 m. în 14 m. 20 s. 6 (Maeki în 14 m. 3 s. 8).

Alo! Alo! Străinătatea

RAYMOND BRAINE ABANDONEAZA FOOTBALLUL

După cum se anunţă din Bruxelles, cunoscutul internaţional belgian, Raymond Braine este decis să abandoneze footballul.

„Am 34 de ani, joc football de 16 ani şi este timpul să mă retrag din viaţa sportivă" — a declarat Braine unui ziarist belgian. Braine se va ocupa de acum înainte exclusiv cu comerţul de automobile.

SCHALKE 04 — ADMIRA LA VIENA

Duminică pe stadionul din Prater se joacă matchul dintre Schalke 04 şi Admira. Întâlnirea suscită un interes puţin obişnuit la Viena, cu atât mai mult cu cât ea contează drept revanşă, pentru înfrângerea pe care a suferit-o anul trecut Admira la Berlin. (0:9!). Matchul va fi condus de arbitrul Schulz din Dresda.

Toma Panaitescu suspendat pe o lună

ORGANIZAREA SPORTULUI ROMANESC
Directoratul: Box-Lupte şi Haltere-Popice
— Secţia BOX —

INŞTIINŢARE Nr. 9

D-l Toma Panaitescu, maestru de box diplomat, din gruparea „Tirul" este suspendat dela orice activitate oficială pe timp de una lună cu începere de astăzi, deoarece a făcut aprecieri asupra deciziei matchului Ion Gorun-D. Panaitescu, disputat la Galaţi, călcând astfel dispoziţiunile date prin Inştiinţarea No. 2.

PENTRU ROMANIA LEGIONARA
Director, **Ion Ionescu**

Gies a invins pe Henkel în... China

Berlin, 13 (Serviciul nostru special). — Răspunzând unei invitaţii a clubului sportiv italian din Tiencin, cunoscuţii jucători germani de tennis Gies şi Henkel au susţinut câteva matchuri de demonstraţie.

Senzaţia acestor matchuri de demonstraţie a constituit înfrângerea campionului german Henner Henkel, care a cedat compatriotului său, tânărul Kurt Gies. La dublu, cuplul german a dispus cu multă uşurinţă de perechea adversă.

Rezultatele au fost:

K. Gies b. H. Henkel 6:2, 6:4.

Henkel-Gies b. Tsugo-Tomonoga 6:3, 6:1.

Henkel şi Gies după ce vor mai juca la clubul german din Peking şi Mukden, se vor întoarce acasă.

Modificări în clasamentul Diviziei A

In urma deciziei comisiei campionatului naţional, F. C. Ploeşti a câştigat cu 3—0 matchul cu Gloria, astfel că s'au produs mici modificări de goal-average în clasamentul, care — acum — se prezintă astfel:

1.	Unirea Tr.	9	8	0	1	23: 7=16
2.	Sportul St.	8	6	0	2	25:15=12
3.	Venus	8	5	2	1	26: 9=12
4.	Rapid	8	5	1	2	27:15=11
5.	Mica	8	5	0	3	21:15=10
6.	Ripensia	8	4	2	2	21:11=10
7.	U. D. R.	7	2	3	2	18:14= 7
8.	Gloria	8	2	2	4	11:20= 6
9.	Gl. C.F.R.	6	1	2	3	8:13= 4
10.	F.C. Ploeşti	8	2	0	6	10:30= 4
11.	F.C. Brăila	8	1	0	7	6:38= 2
12.	Universit.	5	1	0	4	9:13= 2
13.	F.C.Craiova	8	0	2	6	10:25= 2

Cum s'au calificat Dresdner SC. şi 1 FC. Nurnberg pentru finalele „Cupei Tschammer"

BERLIN, 11. — (Corespondenţă particulară). Semifinalele „Cupei Tschammer" care s'au desfăşurat Duminică la Dresda şi Düsseldorf au promovat pentru finala competiţiei pe Dresdner SC şi 1. FC Nürnberg.

IN 10 OAMENI, CU DOUA GOALURI DUBIOASE, DRESDNER SC INVINGE PE RAPID CU 3:1 (1:0)

La Dresda, vizita Rapidului din Viena a suscitat un interes neaşteptat de mare. 45.000 de spectatori au fost prezenţi pe stadion când jocul a început.

Echipa gazdă a început într'o alură extrem de rapidă. In minutul 2 shotul puternic al lui *Machate* a întâlnit bara căzând pe linia porţii. *Machate* şi *Raftl* s'au repezit pe balon şi înaintaşul a fost mai iute şi a reuşit să împingă balonul în plasă.

Apărarea vieneză susţinând că Machate ar fi marcat cu mâna a reclamat dar arbitrul a recunoscut valabilitatea goalului.

Vienezii deşi demoralizaţi din cauza acestui punct discutabil, au reacţionat puternic, însă apărarea lui Dresdner SC a clarificat toate situaţiile şi în acelaş timp *Schön* a continuat să dirijeze cu mult tact înaintarea.

In minutul 30 Schön lovit, este nevoit să părăsească terenul. Gazdele deci continuă să joace în 10 oameni.

La reluare Dresdner SC începe jocul tot în 10 oameni, dar apoi reintră şi Schön bandajat la cap.

Soarta jocului s'a decis deabia în minutul 70 când Machata, deschide pe Bolczek. Acesta în vădită poziţie de offside nu se lasă influenţat de protestele vienezilor şi passează mai departe lui *Carotens*, care marchează.

Jocul devine dur. Binder se ciocneşte cu Dzur, iar Pesser cu Boczek.

Al treilea goal al învingătorilor a căzut în minutul 75. La un corner, Raftl a boxat balonul, care a ajuns la Schön. Acesta a passat imediat lui Machat, care a înscris imparabil.

Vienezii atacă disperat şi cu două minute înainte de sfârşit ar obţine goalul de onoare însă un fundaş apără cu mâna. Penaltyul acordat e transformat de Binder şi astfel matchul se termină cu rezultatul de 3:1.

1 FC NÜRNBERG A CÂŞTIGAT CU UN SINGUR GOAL

La Düsseldorf, echipa gazdă Fortuna a fost învinsă cu 1:0.

Matchul a fost un autentic match de cupă, dur şi disputat până la disperare.

Singurul goal, a căzut în minutul 23.

Kund a centrat precis şi *Eiberger* a marcat.

Col. Hamilton (Suedia) este noul preşedinte al federaţiei internaţionale de ski

Stockholm, 13. (Serviciul nostru special). — Colonelul Hamilton este, începând de azi, noul preşedinte al federaţiei internaţionale de ski.

D-sa va dirija chestiunile pendinte de acest for, din oraşul suedez Oestergund.

Auer a plecat la Budapesta

(Urmare din pag. I-a)

mai puţin decât că va căuta să aranjeze chestiunea finalei Ferencvaros - Rapid pentru a mai revedea pe... feroviari.

Trenul a plecat. Nu. Nu a fâlfâit nici o batistă albă. Jucătorii de football sunt sentimentali dar nu banali.

No. 103 e... No. 1. Pentru că Auer este primul jucător, care nu fuge ci pleacă în Ungaria. Primul jucător, care are deslegarea în buzunar şi nu va figura pe lista de reclamaţii a directoratului de football.

Alice Marble a trecut la profesionism

Fosta campioană mondială de tennis a primit la semnare contractului 25.000 de dolori (Peste 10 milioane lei!)

New-York, 13. (Serviciul nostru special). — **D-ra Alice Marble, campioana de tennis a Americii şi a lumii, a semnat contractul oferit de W. Tilden, devenind astfel profesionistă.**

In momentul semnării, d-ra Marble a primit 25.000 de dolari (peste 10 milioane lei) şi urmează să primească şi un procent din încasările făcute cu prilejul matchurilor pe cari le va susţine.

Ea va pleca în turneu, împreună cu Budge şi Tilden la 1 Ianuarie 1941.

O zi a propagandei pentru football

(Urmare din pag. I-a)

practică footballul, şi că Bucureştii vor trimite în provincie nu mai puţin de 6 selecţionate, alcătuite din cei mai buni jucători.

Pe de altă parte, îngrijat mereu de propagarea cât mai intensă a footballului, directoratul intenţionează să reînfiinţeze „Cupa Provinciei", una din competiţiile cele mai eficace din punctul de vedere al propagandei şi care, dacă la un moment dat a părut inutilă, aceasta se datoreşte numai unor oficiali cari au vrut să privească altfel lucrurile şi realităţile.

Recunoaştem că sunt două proecte din cele mai interesante şi mai necesare şi pe care le dorim realizate cât mai curând.

Footballul românesc are nevoe de asemenea realizări.

Pregătiri intense în vederea celui mai mare match al anului

D. Pozzo şi-a format echipa şi o antrenează azi la Florenţa

Ungurii se antrenează şi ei tot azi

Milano, 13. (Serviciul nostru special). — D. Vittorio Pozzo, selecţioneurul unic al federaţiei italiene, a format echipa Italiei, care va întâlni Ungaria la 1 Decembrie, la Genova.

Echipa este următoarea: Olivieri (Torino) - Foni (Juventus), Rava (Juventus) - Locatelli (Ambrosiana), Olmi (Ambrosiana), Campatelli (Ambrosiana), Biavati (Bologna), Bertoni (Genova), Piola (Lazio), Demaria (Ambrosiana), Ferraris (Ambrosiana).

Echipa aceasta va face mâine după amiază un antrenament la Florenţa.

UNGURII SE ANTRENEAZA ŞI EI TOT AZI

Budapesta, 13. (Serviciul nostru special). — Lotul selecţionabililor va face antrenament la două porţi, mâine după amiază pe terenul Elektromos.

La acest antrenament vor participa şi jucătorii orădeni.

Adversarul probabilei echipe naţionale încă n'a fost desemnat.

JOHANSSON

speranţa tennisului suedez, se relevă

El a invins pe campionul norvegian Haanes

Stockholm, 13 (Serviciul nostru special). — **Campionul de juniori al Suediei, Johansson, care după cum am relatat a cucerit de curând „Cupa Mr. G.", a confirmat din nou că speranţele puse în el au fost pe deplin justificate.**

Intr'adevăr tânărul Johansson, întâlnind la concursurile pe teren acoperit ale Suediei pe campionul norvegian Haanes, a câştigat împotriva acestuia cu un scor destul de concludent, dând dovada de o pregătre tehnică excepţională. Scorul a fost: Johansson b. Haanes 6:1, 3:6, 6:0, 6:3.

Editura Societăţii Anonime „Universul", Bucureşti, Str. Brezoianu No. 23—25 — România

BIBLIOTECA CENTRALĂ „ASOCIAȚIUNII" SIBIU

Taxa poștală plătită în numerar conform aprobării dir. generale p. t. t. nr. 24.464/939

2 LEI

UNIVERSUL SPORT

8 PAGINI

315-1940

Redacția și Administrația: Palatul „UNIVERSUL" str. Brezoianu 23—25. Telefon Centrala 3.30.10; Redacția 5.72.81 Redactor responsabil EUGEN DUMITRESCU

Proprietar: „Universul" S. A. Adm.-delegat: STELIAN POPESCU Înscris sub No. 167, Trib. Ilfov

Nr. 315. — Anul III. BUCUREȘTI.—Sâmbătă 16 Noembrie 1940

ABONAMENTE: Pentru grupări sportive 1000 lei anual

1 an LEI 500
6 luni LEI 270
3 luni LEI 130

Propaganda în favoarea sportului

In dorința de a face cunoscute marelui public rolul și importanța educației fizice și a celei sportive, Organizarea Sportului Românesc a luat inițiativa de a organiza conferințe la Radio.

Prima conferință de popularizare va fi ținută Duminică 17 Noembrie, ora 19, la postul no-

D. MANOLE STROICI

stru de Radio de d. Manole Stroici, conducătorul Sportului românesc, care va vorbi despre:

„Importanța Sportului în viața Românească Legionară".

A doua conferință va fi la 24 Noembrie, când urmează să conferențieze d. N. Albescu despre:

„Educația fizică, temeiu al sănătății sufletești".

Incă o victimă a cutremurului ZSIZSIK

Incă o victimă a cutremurului. După Bandrabura, Zsizsik, interul stânga al UDR-ului.

La Galați, hotelul unde era cantonat UDR s'a prăbușit în timpul cutremurului.

Un bloc de zid a căzut pe piciorul lui Zsizsik, astfel că înaintarea reșițană a pierdut încă un om.

Intr'adevăr, afară de Pop Vasile linia de atac a UDR-ului are acum numai rezerve căci Micu și Zsizsik sunt indisponibili.

Rezultate pugilistice din Jugoslavia

La Zemon a fost zilele trecute o reuniune națională de box în care profesionistul Jupon a învins prin k. o. technic în repriza a treia pe Babici și Banici a făcut joc egal cu Tadici.

Football italian...

Sportul Studențesc - Venus Unirea Tricolor - U. D. R.

două matchuri cu interesantă tradiție Pe Splaiu și la Obor rivalitatea este aceeași

„Etapa nr. 9" programează la București două matchuri cu tradiție.

Sâmbătă, pe Splaiu se joacă partida Venus-Sportul Studențesc iar Duminică, la Obor, matchul Unirea Tricolor-U.D.R.

*

Intâlnirea Sportul Studențesc-Venus ar fi un match interesant și atâta tot.

Se ciocnesc două echipe bucureștene situate în locurile al doilea și al treilea. Matchul va da pe pretendentul oficial la titlul de leader deținut de Unirea Tricolor.

Toate aceste caracteristici nu ar fi împrumutat însă matchului alura excepțională, pe care o are astăzi și nu ar explica interesul, pe care matchul acesta îl suscită indiferent de situația în clasament.

Matchul de mâine este un joc special. Pentrucă este cel mai greu pentru Venus și cel mai important pentru Sportul Studențesc.

Universitarii joacă în totdeauna contra Venusului cu o ambiție extraordinară.

Pregătirile lor sunt în preajma matchului cu Venus mai întinse decât oricând.

Un amănunt interesant și semnificativ: la antrenamentul de Miercuri n'a lipsit nici un jucător. Nu a fost o simplă coincidență. La nici un antrenament înaintea matchului cu Venus nu lipsește vre-un jucător.

Pentru că așa cum am mai spus, întâlnirea de mâine este cea mai mare partidă a Sportului Studențesc.

„Am jucat totdeauna nervos cu Sportul Studențesc pentrucă jucătorii noștri știau ce înseamnă matchul acesta pentru adversar, spunea Steinbach.

De data aceasta echipa joacă cu trei jucători tineri, cari nu au fost antrenați, ceeace la Venus se poate numi „psichoza Sportul Studențesc". De aceea nu este exclus ca nervozitatea echipei să fie mult mai mică".

*

Jucătorii „noui" în matchul cu Sportul Studențesc? Budan, Cearughin și Ionescu Crum. Toți trei au jucat Duminica trecută în matchul cu Universitatea și au fost printre cei mai buni venusiști. Ceeace înseamnă că nu sunt chiar atât de „noui".

*

O tradiție tot atât de interesantă o are și matchul dela Obor.

Câți dintre noi își mai aduc aminte că Unirea Tricolor a intrat prima dată în divizia națională A, în locul cedat de U.D.R.? Ne amintim însă cu toții că Unirea Tricolor a retrogradat pentrucă a fost eliminată la Sibiu, în matchul acela celebru d baraj, de... U.D.R.

In campionatul trecut oborenii au plătit însă polița cu o dobândă excepțională.

Au câștigat la Obor cu 8-3, cea mai mare înfrângere, pe care a suferit-o U.D.R. în divizia națională A.

Matchul acesta a creat între cele două echipe o tensiune extraordinară. Dorința de revanșe a echipei reșițene este mare. Așa cum este și aceea de a rămâne în frunte a oborenilor.

SPORTUL STUDENȚESC

va continua să activeze sub același nume și cu elementele pe care le posedă

O strânsă colaborare cu conducători sportului universitar

După cum am anunțat, clubul poli-sportiv Sportul Studențesc urma să-și țină Miercuri seară adunarea sa generală extraordinară, în cursul căreia să se discute unicul punct de pe ordinea de zi: schimbarea numelui. Pentrucă — după cum se svonise — acesta era scopul adunării.

Caracterul acestor discuțiuni însă, s'a schimbat în cele din urmă, deoarece nu s'a mai ținut adunarea, ci o simplă consfătuire cu caracter intim, în cursul căreia conducătorii diferitelor secții au discutat eventualitatea schimbării numelui grupării.

Conducătorii universitari au ajuns la concluzia că mai înainte de a se proceda la o decizie definitivă, o delegație trebue să se prezinte d-lui Victor Trifa, președintele uniunei studenților pentru a vedea care este punctul său de vedere.

Delegația — compusă din d-nii col. Nanu, av. Picu Chiriceanu și O. Belitoreanu — s'a prezentat în cursul dimineții de eri d-lui Trifa, care — în tot timpul discuției s'a arătat foarte conciliant și înțelegător față de reprezentanții Sportului Studențesc.

D-sa a arătat delegației că în ce privește asociația Sportul Studențesc nu are niciun proect și că clubul poate să-și continue activitatea sub actualul nume și cu elementele pe care le posedă.

D. Viorel Trifa a spus mai mult: că s'ar bucura foarte mult dacă Sportul Studențesc ar conlucra strâns cu Directoratul sportului universitar.

Ceeace desigur, este foarte ușor de realizat și vor face conducătorii Soc. Sportul Studențesc.

Urmează ca zilele acestea factorii importanți din conducerea Sportului universitar să ia contact pentru a pune la punct planul de colaborare intensă cu Sportul Studențesc.

Incât, Sportul Studențesc nu-și mai schimbă numele, ci va continua să activeze sub aceeași titulatură, cu care s'a impus în mișcarea sportivă din România.

Portarul a fost mai iute — a prins balonul — și mai prudent — a evitat ciocnirea cu advers arul.

football football football football football football football football

Clasamentele districtuale

Dăm astăzi clasamentele districtuale, după etapa de Duminică :

CLASAMENTUL CATEG. I-a — Seria I-a —

A. S. Distribuția	7	5	2	0	20: 7	12
Mon. Oficial	7	4	2	1	20:12	10
ASCAM	7	4	0	3	21:13	8
ACSA	7	3	2	2	17:14	8
Colțea	7	3	1	3	25:13	7
Luceafărul	7	3	0	4	11:21	6
Universul	7	1	2	4	11:16	4
Gloria	7	0	1	6	5:34	1

CLASAMENTUL CATEG. I-a — Seria II-a —

Socec Lafayette	5	5	0	0	39: 6	10
S. T. B.	6	5	0	1	19: 6	10
Metaloglobus	7	4	1	2	26:10	9
Vergu	7	4	1	2	28:15	9
Ciclop	7	2	2	3	29:23	6
Av. Sportiv	7	2	0	5	21:37	4
Adesgo	6	1	1	4	8:39	3
AGER	7	0	1	6	6:41	1

CLASAMENTUL CATEG. I-a — Seria III-a

Carmen	5	5	0	0	30: 5	10
Leonida	7	4	2	1	18:10	10
Viforul Dacia	7	4	0	3	26:18	8
Ind. Iutei	7	3	1	3	19:13	7
SET	7	3	1	3	16:16	7
Militari	6	3	0	3	16:16	6
Metropola	6	1	0	5	8:30	2
Arsenal	7	1	0	6	10:35	2

CLASAMENTUL CATEG. II-a — Seria I-a —

Pebe	8	7	0	1	33: 6	14
Biruința	8	6	1	1	37: 9	13
Stăruința	7	5	1	1	25: 6	11
Suter	7	5	1	1	19: 8	11
Capitala	8	3	3	2	18:12	9
Dacia Tr.	7	2	2	3	17:22	6
Fulgerul	7	1	2	5	9:22	4
Generala	7	0	3	4	12:21	3
Colentina	7	1	1	5	12:28	3
Griviția	7	0	0	7	1:46	0

CLASAMENTUL CATEG. II-a — Seria II-a —

Sănătatea	9	7	1	1	36:12	15
P. T. T.	8	7	0	1	21: 5	14
Standard	9	6	2	1	22: 7	14
Laromet	9	5	0	4	25:19	10
Sp. Muncitoresc	7	5	0	2	25:12	10
F. C. Național	9	4	2	3	19:24	10
C.F.R.B.T.	8	4	1	3	22:11	9
Zburătorii	9	3	1	5	15:27	7
Garajele Mihăescu	9	2	1	5	10:26	5
Orfeus	18	0	0	18	1:53	0

CLASAMENTUL CATEG. III-a — Seria I-a —

Isvorul Nou	8	8	0	0	46: 8	16
Phenix	8	6	1	1	27: 8	13
Vulturul de Mare	8	4	3	1	24:13	11
Băneasa	7	4	0	3	19:17	8
Șoimii	7	3	2	2	11:12	8
Cotroceni	7	2	2	3	18:26	6
E. F. A.	7	2	1	4	21:17	5
Dacia	7	2	0	5	6:15	4
Pantelimon	7	1	0	6	12:46	2
Energia	8	0	1	7	8:50	1

CLASAMENTUL CATEG. III-a — Seria II-a

Vulturii Carp.	7	5	1	1	18:11	11
Boiangii Pluș	7	4	2	1	22: 9	10
Dâmbovița	7	5	0	2	25:16	10
INA	7	4	0	3	12:14	8
Crișul	7	3	2	2	25: 7	8
Dreptatea	5	2	0	3	9:14	4
L. P. N.	7	2	0	5	11:16	4
Comro	6	1	1	4	15:24	3
Sp. Românesc	3	1	0	2	7: 7	2
Victoria	6	1	0	5	10:36	2

Aceste clasamente sunt refăcute în urma deciziilor de aseară ale Comisiunii districtuale.

Din Deva

Lic. „Avram Iancu" (Brad)-Lic. „Decebal" 3-0 (3-0)

In ziua de 10 Noembrie liceul Decebal din Deva a susținut un match amical cu formația liceului „Avram Iancu" din Brad în rândurile căreia a figurat Pop, Marian și Pantea jucători ai formației divizionare „Mica".

Intâlnirea a avut loc pe arena „Corvin", în fața unui public numeros.

Matchul a fost echilibrat, mai ales în partea doua când oboseala și-a spus cuvântul, astfel că oaspeții n'au mai putut înscrie.

Au marcat: Marian (2) și Pop.

Arbitrajul slab. Incasările au fost vărsate „Ajutorului Legionar:

Formația **„Lic. Avram Iancu"**: Gâță, Fodoran, Putici, Cosma, Ghergar, Dârlea, Betnar, Pop, Marian, Pantea, Scharer.

C. S. I.

CL. VIII M. — CL. VIII R. („LIC. MIHAI VITEAZUL") 5—3 (3—1)

Intre clasele 8-a (reală și modernă) a lic. Militar Mihai Viteazul a avut loc un match de football.

Mai hotărâți în fața porții moderniștii (fără a calcula prea mult) au obținut victoria.

S'au remarcat: Dop Justin — cel mai bun din 22; Jianu M., Gâmiță și Hâmbășan.

D. profesor Răducanu M. a condus excelent următoarele formații:

VIII M.: Gămiță I. Dop Justin, Popescu I., Arsenescu Gh., Cretu Al., Cojan C., Grigore V., Cismaru V., Jianu M., Brătescu, Ghițulescu.

VIII M.: Gâmiță I. Dop, Justin, Dragomirescu, Doican, Guran, Tincu, Minculescu, Marin O., Hâmgășan, Rădulescu, Trăistaru.

MAXIM V.

Ce a mai rămas din Divizia A...

In Divizia Națională A s'au disputat până acum 49 de matchuri, rămânând de jucat încă 29.

Dintre acestea din urmă, numai unul nu este datat: Gloria C.F.R.—U.D.R. Este probabil însă, că se va disputa la 6 Decembrie.

Iată partidele care mai sunt de disputat:

16 NOEMBRIE

BUCUREȘTI: Sp. Studențesc—Venus.

17 NOEMBRIE

BUCUREȘTI: Unirea Tricolor—UDR.

CRAIOVA: F. C. Craiova—F. C. Ploești.

BRAILA: F. C. Brăila—Rapid.

BRAD: Mica—Gloria C.F.R.

SIBIU: Universitatea—Ripensia.

24 NOEMBRIE

BUCUREȘTI: Venus—Gloria.

BUCUREȘTI: Unirea Tricolor—Mica.

PLOEȘTI: F. C. Ploești—Ripensia.

GALAȚI: Gloria C. F. R.—Sp. Studențesc.

REȘIȚA: UDR.—Universitatea.

CRAIOVA: F. C. Craiova—F.C. Brăila.

30 NOEMBRIE

BUCUREȘTI: Rapid—Mica.

BRAILA: F. C. Brăila—F.C. Ploești.

SIBIU: Universitatea—F.C. Craiova.

ARAD: Gloria—Gloria C.F.R.

TIMIȘOARA: Ripensia—Venus.

6 DECEMBRIE

PLOEȘTI: F.C. Ploești—Universitatea.

8 DECEMBRIE

BUCUREȘTI: Rapid—Universitatea.

BUCUREȘTI: Venus—Mica.

PLOEȘTI: F. C. Ploești—Sp. Studențesc.

BRAILA: F. C. Brăila—Gloria C. F. R.

ARAD: Gloria—Ripensia.

REȘIȚA: UDR.—F.C. Craiova.

15 DECEMBRIE

REȘIȚA: UDR.—Rapid.

SIBIU: Universitatea—Gloria.

22 DECEMBRIE

GALAȚI: Gloria C.F.R.—Universitatea.

NEPROGRAMAT

GALAȚI: Gloria C.F.R.—U.D.R.

Din Târgoviște

la Târgoviște ia ființă un club polisportiv

Una din cele două grupări de football din capitala jud. Dâmbovița este pe punctul de a deveni polisportivă.

Vor lua ființă secțiuni de: atletism, handball, box, wolleyball, ciclism, tennis, ping-pong, etc.

Un membru al acestei grupări a fost delegat să studieze și să aducă la lumina zilei acest proect.

Primul gând al acestui membru din conducerea grupării este de a organiza campionate școlare pentru a selecționa elementele de valoare.

Va face apel la toți sportivii pentru a strânge fondurile necesare construirii unui stadion pe terenul „Sala de Arme".

Aceste inițiative — cari vor deveni în curând realități — nu pot decât să ne bucure, fiindcă slujesc cauza sportului românesc.

ACTIVITATEA GRUPARII „F. C. ARSENAL"

A doua grupare din Târgoviște este F. C. Arsenal (N.R. sunt numai două grupări dealtfel), grupare care — după cum arată și numele — este formată din funcționarii Arsenalului.

Deși rezultatele pe cari această formație le-a obținut sunt departe de a fi bune, totuși se speră într'o redresare.

MATCHUL CREDITUL MINIER — F. C. TARGOVIȘTE AMANAT

Din motive serioase matchul dintre C. M. și F.C.T. care urma să se desfășoare Duminecă 10 Noembrie a fost amânat pentru 17 Noembrie.

Desigur, întâlnirea va prilejui o luptă strânsă, C. M.-ul fiind campion districtual al categoriei II-a din Ploești, iar F.C.T. leaderul footballului Târgovișteam.

Publicul din oraș este nerăbdător să asiste la această dispută pe care o va urmări în număr cât mai mare.

HANDBALL

VICTORIA — AV. SPORTIV 3—1 (1—0)

Au marcat: Urziceanu (2) și Dinescu, dela Victoria resp. C. Zimmer.

C. S. H. — GLORIA 4—2 (1—2)

Au înscris: Gh. Dinu (3) și M. Popescu dela CSH și Brânzescu (2) dela învinși

CLASAMENTUL

Victoria	2	2	0	0 4:1 4
C. S. H.	2	1	0	1 4:3 2
Av. Sportiv	2	1	0	1 3:4 2
Gloria	2	0	0	2 3:6 0

I. TOMESCU

Metropola și-a întărit formația cu noui achiziții în vederea matchului cu Carmen

Toate formațiile din seria III-a a categoriei I au ambiția de a învinge pe leader. In consecință, nici Metropola, care n'a strălucit în acest campionat, nu vrea să facă opinie separată și speră într'o eventuală victorie (bineînțeles, miraculoasă) care ar reabilita-o.

Din această cauză, comunalii au făcut o serie de achiziții dintre elementele talentate ale footballului districtual cu cari își remaniază complet formația.

Dintre aceste achiziții remarcăm pe Reist Pane, fost în gruparea Laromet, care va juca în postul de centru atacant.

Socec Lafayette și-a terminat pregătirile în vederea derbyului seriei

Pentru Duminică dimineața a fost programată întâlnirea dintre Socec Lafayette și S. T. B., întâlnire decisivă pentru desemnarea campionului de toamnă al cat I, seria III-a.

S. T. B.-ul și-a redus șansele în mod simțitor, odată cu înfrângerea — oarecum neașteptată — suferită din partea Metaloglobusului.

Se pare totuși că tramvaiștii nu și-au pierdut speranțele, motivând înfrângerea pe baza faptului că terenul era impracticabil. Desigur o scuză valabilă.

Librarii, deși joacă pe teren propriu, n'au neglijat valoarea adversarului și s'au pregătit mai serios ca pentru orice întâlnire. Ei țin să câștige neapărat acest match, deoarece în cazul unui eșec pierd primul loc. Astfel sunt obligați să facă cel puțin match nul.

In cazul unei victorii, Socec se distanțează de al doilea clasat cu 4 puncte (fiind sigur că și ultimul adversar, Adesgo, va ceda).

Convocări

P. T. T. concoavă pentru astăzi 15.IX,940, ora 15 fix, pe terenul propriu, pe toți jucătorii echipei I-a fără excepțiune, la antrenament.

● A. S. C. „Isvorul Nou" convoacă Duminică 17 Nov. a. c., pe terenul Ind. Plușului, pentru matchul cu Băneasa, următorii jucători, la or 11,30: Nicu Toma, Dobrescu Vasile, Dumitru Petre, Dumitrescu N., Carambol I Congo, Turcu, Carasimachis Petre, Ionel Petre, Mircea Lăzărescu, Carambol II, Ion V. Niculae, Corneliu.

*

„Sportul Românesc" convoacă pentru azi 16.XI. a. c., orele 15 precis pe terenul „Rahova" la antrenamentul general următorii jucători:

Florescu; Ion B. C. Niculaie; Hidișeanu P.; Slev. W.; Mosoiu Gh., Dunăreanu Ion; Voinescu Radu; Iliescu V.; Labă; Ivan Radu, Ivan D-tru, Petre Ion, Predescu, Boroșiu, Bâltățeanu, Bogdan, Constantinescu V., Constantinescu I.; Dumitru T. Dumitru, Bălășoiu I., Sergiu.

Se convoacă în mod special jucătorul Neagu Tudor.

Jucătorii care posedă echipament asupra lor sunt rugați a-l aduce.

CITIȚI CONTINUAREA RUBRICEI DE FOOTBALL IN PAGINA 3-a.

SPECTACOLE SAPTAMANALE

Teatre

STUDIO ALECSANDRI: Capul de rățoi.

TEATRUL ION VASILESCLU: Suflet candriu de papugiu.

Cinematografe

C.M.L. (fost Scala): Condottieri, jurnal italian și jurnal U.F.R.

ARO: Cetatea tăcerii și Jurnal nou.

FEMINA: Primul bal.

ARPA: Geronimo și jurnal.

PALAS BULEVARD: Noaptea amintirilor, Groază în Changhai.

AXA (fost Regal): La răscruce de vânturi și jurnal.

ROXY: Pygmalyon; Jurnal Ufa.

BITOLIA (Palatul Sindicatului ziariștilor: Nu sunt criminal și Trebue să mă iubești.

ELYSE: Strada 42 și revista Jubileul Gândăcel.

FRANKLIN: Războiul Fulger din Norvegia, Olanda, Belgia și Franța și Cavalcada fantastică.

FORUM: Lanțuri sfărâmate și Insula Emigranților.

OMNIA: Femei, Ingeri cu fețe murdare și Trupa de reviste Titi Mihăilescu.

BIZANTIN (Bd. Elisabeta 2): Brigada Nordului și Omul cu masca de fier.

AIDA: S'au cunoscut și s'au iubit și Viața e un joc.

AMERICAN: Cei 4 cavaleri și Balalaica.

BARCELONA: Comoara din Insula Piraților (Opera completă).

CARMEN: Razia și Frivola D-șoara Brent.

COTROCENI: Beau Geste, Fete de măritat și Jurnal U. F. A.

DICHIU: Mezalianța și Ultima aventură a lui Sherlock Holmes.

DACIA: Pericolul Roșu și Dansul vieții.

DIANA: Plăcerea nebunilor, Ucigașul din Oregon și artiști.

EDISON: Pantera neagră (operă completă) și Filmul în relief.

FLORIDA: Ingeri cu fețe murdare și Alo Janine.

GRAND: Shirley Temple în Vestul sălbatic și Fugara.

ILEANA: Agentul G intră în acțiune și Dincolo de ziduri.

IZBANDA: Stânca de Mărgean și Totul pentru dragoste.

LIZIANU: Bengali, Oameni fără nume și Ansamblu de artiști Georgescu Iași.

LIA: Salt mortal și Aproape de Cer.

LUCIFER: Se lasă noaptea și Tigrul din Arizona.

LILLY: La capătul pământului și Nopți de groază din Hong-Kong.

MARCONI: Noaptea nopților, Eu sunt Sebastian Ott și Trupă de reviste M. Bejan.

MARNA: Cei 4 cavaleri (Cabarat) o fată căzută din Cer și Trupa de Reviste Titi Mihăilescu.

MODEL: Jungla morții și D. III. 88. Camarazi de zbor.

NERO: Casa de corecție și Prezicător fără voe.

NONI: Nu sunt criminal și Stan și Bran „Aviatori".

ODEON: Elizabeth și Essex și Când femeia spune nu.

PELEȘ: Războiul Fulger și Frivola D-ră Breut.

PARIS: Paradisul Vagabonzilor și Șarlatanul.

PACHE: Amenințări și Andy Hardy milionar.

REX: D-l Topper divorțează și Secretul.

SPLENDID: Geniala travestire și Regele Valsului.

TOMIS: Elizabeth și Essex și D-l și D-na Detectiv.

UNIC: Saltul mortal și Aproape de cer.

UNION: Pacific și Stan și Bran în Eroi fără voe.

UNIREA: Amanda și Diavolii aierului.

VOLGA: Câștigătorul Derbiului și Melodia iubirii.

VOLTA BUZEȘTI: Steaua din Rio și Agentul G intră în acțiune, Jurnal de război.

VENUS: Viena-Petrograd, Aventurile lui Tom Sayyev și Jurnal.

VERGU (Șos. Mihai Bravu 121): Brigada Nordului; Insula Ocnașilor.

Football football football football football football football football

După antrenamentul uşor de eri
Sp. Studenţesc are de ales din trei formule de atac
—căci apărarea universitarilor va fi cea obicinuită—

Sportul Studenţesc a făcut şi eri un antrenament, dar — firește — foarte uşor şi la care au participat doar câţiva jucători. Aceia care simţeau că nu sunt bine puşi la punct cu condiţia fizică; pentrucă din aceasta a constat antrenamentul de eri.

După antrenament, toţi jucătorii au făcut obişnuita baie.

*

In ce priveşte echipa pe care universitarii o vor alinia mâine în contra Venusului, nu s'a luat încă nicio hotărîre. Nu pentrucă sunt probleme prea multe de rezolvat, ci pentrucă trebue văzut mai întâi cine este disponibil şi cine indisponibil.

*

In general însă, echipa va fi aceia obişnuită. Cel puţin în apărare:

M. Constantinescu - Mitan, Befa-Bărbulescu, Drăgan, Constantinescu Grecu.

Bădulescu nu va reintra, deoarece nu are antrenament suficient, mai ales pentru un match ca acela de mâine.

*

Sunt posibile însă, modificări în linia de atac.

Şi sunt posibilităţi de alcătuire a atacului:

1) Beraru - Mihăilescu - Gică Popescu-Titi Dumitrescu-Ştefănescu.

2) Beraru-Mihăilescu-Titi Dumitrescu-Ştefănescu-Gică Popescu.

3) Bărbulescu - Mihăilescu-Gică Popescu-Ştefănescu-Beraru.

In această din urmă probabilitate, Titi Dumitrescu urmează să joace half dreapta în locul lui Bărbulescu.

*

Acestea sunt perspectivele de atac ale studenţilor.

O hotărîre definitivă se va lua în cursul zilei de astăzi, când se va comunica echipa care va fi opusă mâine Venusului.

IATĂ ce trebue să ştie jucătorii

- *Jocul nu se poate începe şi nici întrerupe decât la semnalul arbitrului;*
- *Lovitura de începere se execută numai înainte;*
- *Un jucător care a întârziat, la orice fel de match poate intra în joc, chiar şi în minutul 90;*
- *Un jucător care participă la un joc de divizia A, B şi Cupa României, nu poate juca dacă n'are carnetul de joc;*
- *Reintrarea în joc, în caz de părăsirea terenului pentru rănire, etc., se va face numai pe la mijlocul terenului şi numai în momentul când mingea este afară din joc;*
- *Un jucător nu se poate scoate singur din offside;*
- *La aruncarea mingiei dela linie şi la lovitura de colţ, nu există offside.*
- *La executarea unei lovituri, acelaş jucător nu poate atinge de două ori balonul;*
- *Portarul când prinde mingea, nu poate merge cu ea mai mult de patru paşi, fără s'o bată în pământ;*
- *Când se execută o lovitură dela 11 m., portarul trebue să stea pe linia porţii, fără să se mişte până în momentul când lovitura a fost executată;*
- *Un goal nu se poate acorda dacă mingea a lovit oricare din părţile inferioare ale barelor şi a ricoşat în teren, pentru motivul că linia de poartă fiind de aceeaş lăţime cu barele, rezultă că mingea n'a depăşit complet linia de poartă, aşa cum cere regulamentul, pentru ca un punct să fie valabil înscris;*
- *O insultă adusă arbitrului de linie, este pedepsită la fel ca şi aceia adusă arbitrului conducător;*
- *Numai căpitanul echipei, are voie, în mod respectuos, să ceară arbitrului conducător, justificarea unei decizii date.*

C. G. N. Comunicat

In şedinţa de Miercuri, 13 Noembrie a .c., a C. G. N., după ce s'a pus la punct diverse chestiuni, s'a dat următoarele decizii:

Se suspendă următoarele grupări pentru neachitarea taxelor:

Fortuna amendă lei 50. Capşa 235 lei, rest fuzionare şi 20 lei arbitru. Crişul 20 lei, taxă arbitru. Gruparea Pescaru se suspendă până la achitarea sumei de 100 lei grupării Muguraşul.

Pentru neplata cotizaţiilor lunare se suspendă următoarele grupări: Crişul, Muguraşul, Pescaru, Capşa.

Gruparea Dragalina se amendează cu 100 lei, pentru tulburarea ordinei pe teren. Contestaţia grupării Muguraşul la matchul cu Dragalina se amână.

După dictarea acestor deciziuni, comitetul C. G. N., având în vedere nedisputarea etapei a IX-a (de Duminică, 10 Noembrie) din cauza timpului nefavorabil, decide a se anula toate matchurile jucate în această zi, şi programarea acestei etape pentru Duminică, 17 Noembrie c., cu acelaş program, adică:

Crişul-Capşa, teren Crişul, ora 2,30 d. a., arb. Hiropede.

Furtuna-Assan, teren Dragalina, ora 2.30 d. a., arb. Stoenescu.

Europa-Dragalina, teren Velodrom, ora 2.30, arb. Petruş.

Iancului-Plumbuita, teren Iancului, ora 11 a. m.

C. A. Obor-Grand, teren Dacia, ora 2.30, arb. Zurini.

Pescaru-Şerban Vodă, teren Oituz, ora 2.30, arb. Simion Gh.

Muguraşul-Oituz, teren Iancului, ora 2.30, arb. Popescu Cez.

Shoturi şi bare...

- *Federaţia maghiară de football se ţine de „bancuri". Iar a cerut o extrădare a unui jucător, care răspunde la numele de Karl Debreczeni. Desigur că forul român se va grăbi să-i răspundă...*

GLORIA (Arad) a apelat
Decizia C. C. N.

Printr'o telegramă care a sosit eri la Directoratul de football, gruparea arădeană Gloria a făcut apel contra deciziei comisiei campionatului naţional relativ la matchul cu Sportul Studenţesc.

In aceiaşi telegramă, Gloria cere reformarea integrală a acestei decizii, motivarea urmând s'o facă printr'o scrisoare care a fost expediată la Bucureşti.

Districtul Bucureşti a ratificat suspendarea jucătorului Duce pe timp de 1 an dictată de gruparea Sportul Studenţesc

Comisiunea districtuală a ţinut aseară şedinţă sub preşedinţia d-lui lt.-col. Gh. Brezianu.

S'au luat următoarele decizii:

GRUPARI AMENDATE

Pentru lipsa carnetelor de legitimare dela jocuri au fost amendate următoarele grupări: Viforul Dacia lei 200; S.E.T., lei 200; C.F.R.B.T., lei 100; P.T.T., lei 200 şi Phenix lei 50.

JOCURI REPROGRAMATE

Ţinând seamă că unele terenuri au fost impracticabile Duminică s'au reprogramat următoarele jocuri:

Pantelimon-Dacia.
Griviţa-Suter.
Colentina-Generala
Crişul-Dreptatea
F. C. Naţional-Garajele Mihăescu
Dacia Traiană-Stăruinta
Adesco-Socec.
Dâmboviţa-Sp. Românesc şi Băneasa-Şoimii.

TERMENE

Pentru lipsă de dovezi următoarele contestaţii au fost amânate pentru şedinţa din 21 crt. Incidentele dela jocul Monitorul Oficial-Universul, Laromet la jocul cu Sportul Muncitoresc, Victoria la jocul cu Sportul Românesc când este citat şi jucătorul Duceag (A.C.S.A.), Viforul Dacia la jocul cu Militari şi L.P.N. la jocul cu Comro, când sunt citaţi jucătorii Hirsch A. şi Popa Gh. din gruparea P. T. T. şi d-nii arbitri Nicoară şi Ciucu.

JOCURI OMOLOGATE

S'au omologat cu rezultatul de 3-0, următoarele jocuri:

P.T.T.-C.F.R.B.T., Monitorul Oficial-Luceafărul, Izvorul Nou-Energia, Biruinţa-Fulgerul, Victoria-I.N.A.

Matchul Bolangii Pluşului-Vulturii Carpaţilor s'a omologat cu rezultatul de 3-0 în favoarea primilor.

Jucătorul Răsoi Toma din grugruparea Gloria se pedepseşte cu ridicarea dreptului de joc pe timp de 30 zile pentru lovirea intenţionată a adversarului.

SUSPENDAREA JUCATORULUI DUCE A FOST RATIFICATĂ

Gruparea Sportului Studenţesc a suspendat pe jucătorul Duce Coe pe timp de 1 an.

Nesusţinând şi netaxând apelul, districtul Bucureşti a ratificat suspendarea.

JJucătorul Răsoi Toma din gruparea Colţea a fost pedepsit cu mustrare.

Pentru scandal

ELECTRICA şi POLITECHNICA au fost SUSPENDATE pe câte opt zile!

Astfel că cele două echipe au pierdut şi matchurile fixate pentru Duminică

Nu de mult, Duminica trecută, la Timişoara s'a înregistrat un nou caz de abatere dela dispoziţiile date de directorat, cu privire la normala desfăşurare a matchurilor.

Ce s'a întâmplat la matchul Electrica - Politechnica se ştie la Directoratul footballului. Mai mult chiar, s'au şi dictat sancţiunile. Parte din ele le-am anunţat într'un număr trecut, iar restul publicăm astăzi.

Jucătorii vinovaţi au fost pedepsiţi cu maximum; grupările au pierdut matchul cu 3—0.

Dar nu numai atât. Peste sancţiunea de mai sus, grupările au mai primit una: au fost suspendate pe câte 8 (opt) zile!

Incât, cele două grupări vor pierde şi matchurile oficiale programate pentru Duminica aceasta. Jocuri cari au şi fost contramandate de C.C.N.

Este maximum de pedeapsă care se poate da pentru scandal la match oficial.

Atentie U.D.R.

Unirea Tricolor a învins ieri la Obor pe „Sănătatea" cu 10-0
Şi a încercat pe BODEA dela GALAŢI

La Obor, Unirea Tricolor a jucat la două porţi cu Sănătatea, echipa antrenată de Bandrabura.

Uinrea Tricolor a câştigat uşor cu 10:0 prin goalurile marcate de Sony Niculescu (3), Alecu Andrei (2), Cricitoiu (3), Dumitrescu şi Lulu Mihăilescu.

*

Mai interesant decât scorul şi jocul făcut de oboreni, care au confirmat forma din ultimele matchuri, este faptul că ei au încercat ieri pe Bodea, în postul de inter stânga.

Noul jucător al Unirii Tricolor a jucat destul de bine şi când se va acomoda cu noul său post şi noii săi parteneri va aduce un însemnat atout echipei.

In prima parte a jocului Unirea a utilizat echipa următoare: Creţeanu, Marinescu, Iliescu; Florea, Sucitulescu, Boteanu; Lulu Mihăilescu, Dumitrescu, Soni Niculescu, Alecu, Cricitoiu.

După pauză au intrat Cristea, Paraschiva (în locul lui Sony Niculescu), Bodea ca inter dreapta şi Cârjan.

*

Sucitulescu, care a jucat ambele reprize mijlocaş centru, a dat completă satisfacţie, dar nu poate fi vorba de o revenire a lui la Unirea Tricolor.

El s'a antrenat numai la Obor. Mijlocaşul centru al echipei oborene rămâne Anghelache.

*

Pentru matchul cu U.D.R, Unirea Tricolor nu face, aşa dar pregătiri speciale.

Şi nici echipa nu va suferi vreo modificare.

Duminică la Obor va juca echipa, care a câştigat atâtea matchuri la rând:

Cristea, Petrescu, Iliescu, Florea, Anghelache, Boteanu, Mihăilescu, Dumitrescu, Soni Niculescu, Alecu, Cricitoiu.

Gruin in locul lui Fabian la F. C. Craiova

Craiova, 14 (Prin telefon). — *La antrenamentul de azi al F. C. Craiovei a fost încercat şi Fabian dela Olympia din Bucureşti, în postul de extrem stânga.*

Antrenorul Albu fiind de părere că Fabian nu corespunde cerintelor primei divizii naţionale în postul de extrem stânga, jucătorul nu a fost reţinut.

Craiovenii sunt acum în tratative cu Gruin.

CITIŢI CONTINUAREA RUBRICEI DE FOOTBALL IN PAGINA 4-a.

Football Football Football football

11 m.!

In football, mai bine zis în spatele acestui sport, se întâmplă multe lucruri interesante.

Sunt lucruri de cele mai multe ori cu caracter anecdotic, iar unele din ele trădează câte ceva din culisele footballului românesc.

Dăm mai jos câteva autentice:

*

Era la începutul actualului campionat, când fiecare grupare căuta să facă noui achiziţii.

O grupare provincială a pus ochii pe un fundaş şi s'a adresat clubului căruia aparţinea. i s'a răspuns că jucătorul este suspendat pentrucă n'a semnat noile foi de legitimare, dar că se poate ajunge la o înţelegere în urma căreia jucătorul să fie cedat.

Acordul s'a încheiat, costul transferării a fost fixat şi legitimarea s'a făcut în scurt timp după aceia. Gruparea provincială a plătit o parte din costul transferării şi după aceia a aflat adevărul adevărat: jucătorul într'adevăr nu semnase noile foi de legitimare, dar gruparea sa nu ceruse suspendarea lui şi cum termenul acordat a expirat, jucătorul căpătase din oficiu drept de a se transfera în orice club ar fi dorit, cu drept de joc imediat!...

Şi echipa provincială a rămas păgubită cu vreo câteva mii de lei...

*

Recent, la Timişoara — în timpul unui joc divizionar B— s'a produs un scandal de mari proporţii.

După ce jucătorii au părăsit terenul (...pentru a se bate) şi după reluarea jocului, arbitrul a fost nevoit să întrerupă din nou partida. De data aceasta, pe teren s'au bătut suporteurii echipelor.

Iată cum relatează acest capitol delegatul federal:

„...Tabăra echipei X s'a luat la bătaie cu aceia a echipei Y şi bătaia a durat mult timp. S'a încercat să se telefoneze la poliţie, dar nu era telefon..."

Concluzia delegatului federal:

.....Să se instaleze telefon pe teren..." (!?)

*

E vorba tot de un arbitru. De data aceasta însă, delegat la un match de Cupa României.

Conform uzanţei, arbitrul C. S. trebuia să răspundă telegrafic dacă acceptă sau nu delegarea.

Ştiţi care a fost răspunsul d-lui C. S.?

Iată-l:

„Accept cu mulţumiri=C.S..."

*

Pe culoarele directoratului de football se vorbea cu aprindere de faimosul 9—3 dela Frankfurt. Şi toată lumea era de acord că echipa noastră naţională suferise un ruşinos eşec. Chiar şi Bogdan era de acord.

Incet-încet, discuţiile au ajuns la... revanşa pe care Germania trebue să ne-o acorde la Bucureşti, anul viitor.

Şi atunci, cineva — un oficial, în orice caz — a anunţat:

— La revanşe, jucătorii vor semna înainte de match câte o declaraţie...

— Şi ce va cuprinde? — sare Bogdan.

— Reabilitare sau abandonarea footballului!

Să cerem? Să nu cerem?...

Este întrebarea pe care o pune în mod categoric problema jucătorilor fugiţi în Ungaria.

Să cerem bani sau nu?

Discutând mai larg problema am ajunge desigur, la concluzia că este mai bine să nu pretindem nici o despăgubire pentru aceşti jucători.

Dar există un punct de vedere care se opune: punctul de vedere al grupărilor. Acestea, cele mai multe, au achiziţionat jucătorii fugiţi, plătind sume mai mult sau mai puţin însemnate, şi au încheiat contracte care le dă dreptul să pretindă despăgubiri.

Au dreptul să le pretindă şi directoratul—exponentul grupărilor — trebue să le sprijine cererea. Cu atât mai mult cu cât regulamentele internaţionale existente oferă un argument puternic.

De aceia părerea noastră este să cerem despăgubiri pentru jucătorii fugiţi. Cu federaţia maghiară nu trebue să facem exces de procedee elegante.

In câteva rânduri

● *Conducerea sportului românesc a cerut Directoratului de football un tablou de terenurile existente.*

Vă mai amintiţi desigur de vedetele footballului francez: DA RUI, VANDOOREN, Aston, Simonyi etc.

Aceste vedete vor juca din nou în selecţionata Parisului

Paris, 12 (Serviciul nostru special). — **Liga de football a Parisului a perfectat două matchuri inter-oraşe pentru Duminica viitoare.**

Unul din aceste matchuri se va disputa la Paris pe Stadionul Saint-Ouen, iar celălalt la Rouen.

In ambele partide selecţionatele Parisului vor înfrunta reprezentativele Ligii de Sudvest şi Ligii Normandiei.

In vederea acestor matchuri d. Gaston Barreau, selecţioneurul Ligii parisiene a alcătuit următoarele echipe:

PENTRU PARIS: Da Rui-Vandooren, Herrera — Meuris, Lefèvre, Roessler — Aston, Simonyi, Vastag, Padron, Emonoz.

PENTRU ROUEN: Weinstock — Sefelin, Bordier — Boussiron, Grisetti, Ozenne — Finot, Cofmeyer, Bongiorni, Gil, Thévenot.

Formaţia care va juca la Paris este alcătuită pe scheletul leaderului Red Star olimpique, iar aceia care va evolua la Rouen cuprinde jucătorii celorlalte grupări şi chiar doi amatori (Cofmeyer şi Gil).

FORMAŢIA LIGII DE SUDVEST

Echipa Ligii de Sudvest care înfruntă la 17 Noembrie selecţionata Parisului pe stadionul Saint Ouen a fost alcătuită şi ea de d. H. Forgue, selecţioneurul ligii.

Echipa cuprinde în majoritate jucătorii lui Girondins BFC din Bordeaux, şi are următoarea înfăţişare:

Gérard — Homar, Mancisidor — Ben Ali, Barbedienne, Rummelhardt, — Szegö, Artigas, Matéo, Plantéé, Milhou.

Echipele GERMANIEI ŞI DANEMARCEI în vederea matchului de Duminică dela Hamburg

Berlin, 13 (Serviciul nostru special). — **In vederea matchului internaţional pe care Germania o susţine Duminica viitoare la Hamburg împotriva Danemarcei, d. Herberger a alcătuit un lot de 15 jucători, din care va forma pe teren echipa definitivă. Acest lot este următorul:**

Portari: **Jahn şi Hans (Wilhelmshaven).**

Fundaşi: **Janes, Moog şi R. Doerfel (HSV).**

Inaintaşi: **Lehner, Walter, Co-**

Mijlocaşi: **Kupfer, Rohde, Kitzinger, Zwolanowski.**

nen, Schön, Pesser şi Binder.

Cercurile de specialitate cred că echipa definitivă va fi următoarea: Jahn-Janes, Moog-Kupfer, Rohde, Kitzinger-Lehner, Walter, Conen, Binder şi Pesser.

Este demn de subliniat că această partidă este a 16-a pe care footballul german o susţine în timp de războiu.

A FOST ALCATUITA ŞI ECHIPA DANEZA

Copenhaga, 13 (Serviciul nostru special). — Echipa de football a Danemarcei care înfruntă Duminica viitoare selecţionata Germaniei la Hamburg a fost alcătuită aseară. Formaţia este următoarea:

E. Soerensen—P. Hansen, A. Soerensen—Pedersen, Johanssen, Christensen-Friedmann, Kai Hansen, Soebirk, Mathiesen, Iversen.

Echipa este aproape identică cu aceia care a obţinut două matchuri nule (1:1 şi 3:3) în compania Suediei, astfel că ea întruneşte sufragiile unanime ale specialiştilor şi sportivilor danezi.

MOTOCICLISM

Se ţine sau nu?

Nu ni s'au comunicat veşti în legătură cu alergarea proectată pentru Duminică

Ca atare nu putem şti dacă întrecerea va avea loc

Am arătat în precedentele numere ale ziarului nostru că, datorită iniţiativei Directoratului de specialitate, gruparea „Metropola" a luat hotărârea de a organiza Duminica aceasta, o întrecere de viteză pe circuit care urmează să coincidă cu reluarea activităţii în acest domeniu.

Desigur că decizia secţiunii de specialitate a formaţiei „Metropola" a avut darul să bucure pe toţi cei cari cunosc valoarea unor manifestări chemate să consolideze un sport de cari sunt legate interese naţionale.

Noi am primit vestea cu o satisfacţie deosebită şi am hotărît să sprijinim din toate puterile, opera începută din îndemnul unui conducător grijuliu.

Astăzi însă, cu două zile înainte de data sorociţă desfăşurării primei alergări, nu putem fi în măsură să precizăm dacă proectul nu va avea soarta precedentelor iniţiative şi, ca şi ele, va păstra starea iniţială.

Nici Directoratul sporturilor cu motor, nici gruparea „Metropola" nu şoptesc nimic în legătură cu alergarea. Regulamentul nu a văzut lumina zilei şi alergătorii nu ştiu cui să se adreseze spre a cere relaţii referitoare la întrecerea proectată.

Este deci foarte probabil că s'a renunţat la alergarea sau, în cel mai bun caz s'a decis utilizarea, pentru desfăşurarea ei, a Duminicei viitoare.

CICLISM

„Lupii între ei"

SILIVESTRU despre el şi despre alţii

Iată — pentru astăzi — ce părere are Ion Silivestru, un alt „masiv" (1,80 m., 82 kg.), despre alţii şi despre el.

DESPRE TUDOSE

Un bun element, ca vehnică şi material, însă şi un mare speculant. Faţă de posibilităţile lui pentru antrenament, alţi alergători cu aceleaşi posibilităţi ar fi fost cu mult superiori lui.

Trebue luat în seamă, că este unul din vechii ciclişti şi a avut şansa să se ducă peste hotare, de unde a avut multe, chiar foarte multe. La noi, aceste sfaturi şi învăţăminte lipsesc.

In ultima cursă a mers cât se poate de prost.

In cursa Roşiorilor s'a detaşat, fiindcă majoritatea alergătorilor venise din concentrare. Cu toate acestea media cursei şi în general la toate reuniunile n'a fost mai bună de 34 km.

DESPRE NICULICI

Un adevărat sportiv înăscut. Are mers regulat şi o formă constantă. Păcat că fizicul e cam puţintel, iar timpul pentru antrenament, este foarte restrâns.

DESPRE IENCEC

Un bun sprinter. A dovedit — prin perseverenţă şi seriozitate la antrenament,—că atunci când cineva vrea, izbuteşte. Pe merit s'a clasat la viteză al treilea şi la fond al doilea.

DESPRE DOBRIN

Recordman al orei. Dacă alţi alergători n'au încercat să doboare acest record, dece tot el n'a încercat, în mod mai serios? După un repaus, putea bate o medie mai mare.

Fiindcă îl ştiu şi-l clasez printre cei mai serioşi alergători, cred că în anul viitor va realiza o medie mult mai bună, tot odată reuşind să-şi păstreze titlul.

DESPRE NORHADIAN

Un bun cătărător şi bun fondist, Un sincer element de sportiv, având spirit de asociaţie.

DESPRE M. NICULESCU

O nouă, speranţă. Nu trebue lăsat la voia întâmplării. Trebue lucrat cu toată atenţia.

DESPRE MINE

In ce mă priveşte, sunt: dornic de a merge bine. De preferinţă în curse de lung kilometraj. N'am putut da tot randamentul, pentrucă, până în acest an, nu am avut timp. La anul sper că mă voi reabilita, datorită serviciului care-mi permite să mă antrenez.

PE VIITOR PROMIT, CA VOI REALIZA CELE MAI BUNE TIMPURI IN CURSELE DE FOND.

Directoratul Ciclismului a anulat ciclo-crosul de Duminică

Duminică de dimineaţă trebuia să se alerge ciclo-crossul, organizat de gruparea „Pedala Bucureşteană".

In ultimul moment, Directoratul ciclismului a anulat această întrecere.

Roţi şi pedale

Toţi alergătorii grupării ASPIM sunt convocaţi pentru astăzi la d. Jugaru, în calea Victoriei nr. 20, spre a li se face importante comunicări.

Convocare

Alergătorul Tudose este convocat astăzi la ora 18, în Cal. Victoriei No. 23 (Magazinul Savu).

Hipism

Trapul românesc a atins o importantă etapă în tendința lui de afirmare pe tărâm european

Intr'unul din numerele trecute ale ziarului nostru, ne-am ocupat de programul distinct marcat de ultima noastră generație de trăpași cari evoluează în probele publice, ca o urmare bine definită a ascensiunei înregistrată de crescătoria indigenă.

Și ne-am exprimat intenția cu acel prilej să căutăm o linie de comparație între valoarea arătată de tinerii noștri trăpași și cei din Germania și Italia, adică de statele cari reprezintă însăși quintesența trapului european.

Evident, ar fi foarte hazardant dacă ne-am aventura să analizăm acest subiect prin prizma recordurilor înregistrate de elementele principale, deoarece aceste recorduri au fost efectuate în împrejurări complet diferite de cele reușite de trăpașii noștri.

Așa bună oară, un pensionar al lui Charles Mills numit Jaro, a înscris recent recordul de 1.31.2 pe 1800 metri, distanță ce nu figurează în probele trăpașilor noștri de doi ani; iar dacă am raporta acest record la distanțele frecvente pentru mânjii români, firește că s'ar ajunge la concluzii aproximative. Ori dacă este vorba de un tablou comparativ pe bază de cifre, nu încap aproximațiile.

In acest caz, ne vom limita deci comparația noastră numai privind liniile generale dintre generația noastră și cele respective din Germania și Italia.

Dintr'un început trebue afirmat că trapul românesc nu poate și nu trebue să emită pretenții de comparație cu cel german și italian.

Aceste state au beneficiat mai întâi de concursuri de împrejurări sdrobitor de favorabile, față de ceeace a întâmpinat trapul românesc. Apoi, progresul realizat de hipismul german sau italian — în domeniul trapului — a avut o infinit mai mare putință de desvoltare, decât al nostru.

Mai întâi, au existat mai multe centre de activitate. S'a produs apoi ameliorarea claselor prin rechiziționarea unor elemente de mare valoare, atât ca etalon cât și ca iepe de prăsilă. Statul s'a arătat de o atenție care a depășit cu mult limitele expresiei „bunăvoință", căutând să facă concesii maxime pentru ca să se și obțină rezultate maxime, în timpul cel mai scurt.

In sfârșit, conducătorii și antrenorii s'au bucurat de regimuri speciale, foarte avantajoase, deoarece s'a pornit de la premiza că un efectiv ameliorat trebue să încapă pe mâna unor profesioniști de real talent, pentru a putea da rezultatele așteptate.

Cu aceste puncte obținute, trapul german și cel italian au păsit pe un teren consolidat spre ascensiune.

La noi în țară, situația a fost mult mai vitregă.

Un singur centru de activitate și un singur isvor de animație: d. ing. I. Matak!

Fără puncte de sprijin importante, fără ca proprietarii sau conducătorii să se fi instituit în asociații cu adevărat eficace și conștiente de menirea lor, acțiunea a decurs satisfăcător cu eforturile depuse de d. Matak.

Deasemenea un rol determinant l-a jucat și statul, care înțelegându-și rolul de factor esențial, a răspuns situației sale.

S'a creiat astfel o herghelie de stat la Ruseț, instituindu-se în acelaș timp și un extrem de folositor debușeu pentru elementele ce-și meritau dreptul trecerii la o herghelie

Când s'a ajuns în sfârșit la etapa importantă pentru ameliorarea clasei de trăpași, prin achiziționarea cailor americani, abia atunci se poate vorbi de tendința de afirmare a trapului românesc în concernul trapului european.

In aceste condițiuni se desprind clar dificultățile ce există între o linie de comparație valabilă între trapul românesc și cel german sau italian. Și mai puțin se poate vorbi deci de un tablou comparativ pe baze statistice.

In consecință, trapul românesc este la începutul afirmării pe tărâm internațional și tendința lui de impunere poate fi citată dela achiziționarea cailor americani.

Căci dela această etapă a isvorât o Joppa Hanover sau Belșug, cai de clasă internațională, la care s'a adăugat desigur și valorile crescătoriei naționale din care își au obârșia un Haron sau Petruș.

Progresele înregistrate în ultimii ani de trapul românesc, sunt dătătoare de mari speranțe.

Nu este vorba de un rezultat care să se afirme în scurt timp; dar ne găsim în fața unor fapte cari ne inspiră depline garanții de reușită.

Este un semnal că trapul românesc și-a găsit cadența necesară marșului spre succes și spre o primă afirmare pe tărâmul internațional.

Mai sunt evident, goluri de împlinit.

Dacă ținem seama de ritmul avut până acum de trapul românesc în ascensiunea lui, suntem convinși că ele nu vor întârzia să fie realizate.

N.

Alergările de galop

BANEASA: ZIUA 21-a Duminică 17 Noembrie

— PROGRAM DEFINITIV —

Pr. SFÂRLEAZĂ — Vânzare 25.000 lei — 1000 metri (L. D.)

Lăieșița	46½
Crăiasa	46½
Golana	44½
Ciefliu	50
14 M	48
Opinca II	46½
Floreal	50
Haiduc II	46
Cordon Rouge	54
Girardi	52
Doamna	54½

Pr. PARFUMEUSE — H'cap vz. 25.000 lei — 1600 metri (P. V.)

Très Pratique	64½
Farmec	60½
Lecaude	60
Li	59½
Rubin	54
Leoaica	54
Orette	53
Carsix	52
Orion	51½
Fanatic	50
Li Mare	50
Burgos	49½
Zefir	48
May Day	48
Palața	47½
Mircioaia	46
Dux	41½
Walhalla	40

Premiul ANIN — Welter h'cap 30.000 lei — 1400 metri (P. I.)

Brânceni	68½
Très Pratique	64
Niculae	61½
Rada III	61
Cin'te ține	61
Szaresa	60½
Lăncier	60
Molda	60
Stamba	60
Leoaica	54
Jagodka	53
Balyhoo	52
Biribi	50½
Capriole	48
May Day	48
Micșunea	45
Dux	45

Premiul N. FILIPESCU 100.000 lei — 1700 metri (P. N.)

Dogie	54½
Orateur III	57
Periș	54½
Frusinica	53
Siret	54½
Hâncu	54½
Susi	52

Pr. MINICIPIULUI BUCUREȘTI 75.000 lei — 2600 metri (P. V.)

Răzvrătit	56
Buburel	57½
Mitsouko III	58½
Roy	50½
Barius	48
Colombo	58½
Bock	50½
Bilitis	52
Crainic	46½
Nae	50½
Tour de Vis	57½
Bravo mă	50½
Halmei	57½

Premiul ZBARCEA — Handicap 30.000 lei — 1200 metri (L. D.)

Colombo	65½
Tănase	61
Tricolor	58½
Mazepa	56½
Brânceni	55½
Mărțișoara	54
Nippes	53½
Ciocârlan	52½
Furtuna	51½
Rose d'Orsay	49½
Malnoue	49½
Stamba	48
Lăncier	47½
Talalka	47½
Vigo	46½
Sukoro	42½
Florence	41
Jagodka	41
Orion	40

5.479.814 lei pentru 20

Cu titlul de curiozitate, dăm mai jos suma care ar fi rezultat dacă s'ar fi pariat 20 de lei pe cei șapte câștigători ai „austriacului" de Vineri. Această sumă ar reprezenta 5.479.814 lei.

Nearco și Isvor T ar fi raportat 200 pentru 20. 200 lei pe Petruș care a plătit 109 pentru 10 reprezintă 2180 lei. Acești 2180 lei jucați pe Brebenea la 65 lei ar fi făcut 14.170 lei. Joppa Hanover care a câștigat cursa următoare la 14 lei ar fi ridicat martingala la 19.830 lei. Acești 19.830 lei trecuți pe Lupoaica care a adu o scotă de 337 lei însemnau 668.270 lei.

In fine 668.270 lei pe Cartușel la 82 lei cotă totalizau pariul la 5.479.814 lei.

Hipismul german în plină înflorire

In Germania, în ciuda evenimentelor internaționale, hipismul continuă activitatea normal. Ceva mai mult, se iau măsuri pentruca mișcarea hipică să promoveze. Recent, pentru a se continua ameliorarea rasei pur sângilor s'a cumpărat un select lot de pur sângi din cari fac parte Pharis, Antonym și Brantôme. Este în această deosebită atențiune pe care o acordă statul german alergărilor de cai, cei mai elocventă dovadă despre utilitatea alergărilor de cai într'un Stat.

Informații

● **CU INCEPERE de eri, Ministerul de interne a suspendat până la noui dispoziții alergările de trap.**

● PRINTRE victimele groasnicului cutremur care a hântuit România a fost și Titel Emandi, proprietar de cai de trap, nepotul regretatului I. Frank.

Din lumea hipică au asistat la înmormântare d-nii: B. Catargi, I. Matak, S. Dellaporta, etc.

Dintre antrenori au luat parte N. Cercasov, S. Corol, V. Andreyewsky.

● SMARANDA va fi destinată prăsilei. După terminarea meetingului de galop, va fi expediată la Târgșor.

● IN DRESAJ la Gabor se află un frumos yearling din Blue Boy și Celine.

● AZI la Băneasa se dau o serie de importante galopuri în vederea reuniunei de galop de Duminecă.

● HERGHELIA PERIȘ va fi reprezentată în premiul Filipescu prin Periș cu Ilinca și Frusinica cu J. Gilel.

● BUBUREL va fi încredințat lui Vincent în premiul orașului București.

● BOER BIBI a fost trecut la odihnă.

● HERGHELIA PERIȘ va face la anul viitor o serioasă triere a efectivului. Caii vârstnici vor fi desfăcuți. Astfel Naplom și Răsfățat au. fost propuși ministerului de Agricultură și Domenii.

● A. ROMANES, cunoscutur antrenor de pur sânge, care a fost suferind, este restabilit.

● LUCIA și MARMARA au fost cumpărate de Jockey Club.

● IN VEDEREA reuniunei de Duminică, Jockey Clubul a luat măsurile necesare pentruca această reuniune să se desfășoare în condițiuni optime.

● ORATEUR III este partant sigur în premiul Filipescu. Va fi încredințat lui Cucu.

Clasamentul jokeylor

Aspectul de astăzi al clasamentului jackeylor se prezintă astfel:

N. Ilinca	44
A. Cucu	40
R. Vincent	39
I. Oprescu	31
J. Gill	31
R. Cristea	24
N. Florescu	16
I. Tasim	16
M. Mullot	15
I. Crișan	11
D. Papadopulos	9
St. Iosza	6
St. Simon	5
I. Grecu	5
I. Nicodim	5
V. Huțuleag	5
C. Logofătu	4
G. Enescu	4
I. Huțuleag	4
C. Urdăreanu	3
Ed. Gill	2
I. Tănase	2
I. Pârvulescu	2
P. I. Cucu	2
Gh. Horvath	2
V. Durnea	2
I. Santi	1
I. Ionescu	1

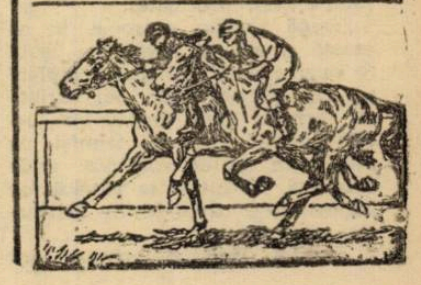

ATLETISM

Dinu Cristea nu va mai concura în acest an

iar Tălmaciu este, după părerea crackului stadist, câștigătorul crossului M. Eliescu

O întâlnire neașteptată și care ne-a făcut multă plăcere și o veste ce a avut darul să ne surprindă — iată cu ce s'a soldat o recentă escapadă printr'un cartier mai îndepărtat al Capitalei.

Eroul întâlnirii este Dinu Cristea, bine cunoscutul fondist despre care nu mai auzisem de multă vreme și pe care cu toții îl așteptam ca să-l admirăm Duminica trecută într'un aprig duel cu Tălmaciu.

Cracktul clubului roș-albastru ar fi venit, dar în chip de spector, căci Dinu Cristea nu va mai concura până în vara viitoare.

Dar să lăsăm pe cel mai bun fondist din ultimii zece ani să ne prezinte el situația:

„Dela ultimele campionate de atletism sunt suferind și un consult medical urmat de o radiografie a diagnosticat un ulcer stomacal; fără a fi grav, el m'a slăbit enorm și îmi cere un sever regim alimentar.

„Cu toată părere de rău, până la primăvară nu mai pot alerga; am nevoie de odihnă și orice efort îmi este cu desăvârșire oprit.

„Cu atletismul nu voi rupe legăturile și Duminică voi veni să felicit pe Tălmaciu, ale cărui succese le urmăresc și le apreciez și despre care sunt sigur că Duminică va câștiga al 22-lea Cross M. Eliescu.

„Imi pare nespus de rău că sunt nevoit să întrerup seria participării mele la Național și cu atât mai mult cu cât în acest an marea întrecere era organizată chiar de clubul meu".

Ne-am despărțit de Dinu Cristea urându-i grabnică restabilire, spre a-l revedea pe câmpurile de Cross și pe pistele de atletism, unde absența lui, trebuie s'o recunoaștem, se resimte.

Brașovenii participă sigur la crossul „Mihail Eliescu"

O echipă de juniori din Brașov va participa la crossul Harry Mușetescu

Problema participării atleților brașoveni la crossul „Mihail Eliescu" a fost rezolvată în modul cel mai satisfăcător de d. Harry Mușetescu...

D-sa a pus la dispoziția echipei brașovene banii necesari pentru acoperirea cheltuelilor de deplasare, precum și întreținerea la București.

Mai mult, d-sa dorind să facă deplasarea și o echipă de juniori, a pus la dispoziția conducătorilor dela Brașov banii pentru călătorie.

In felul acesta vom avea plăcutul prilej de a vedea la București două echipe brașovene.

CE ECHIPE VOR CONCURA

D. prof. Iuliu Moldovanu, conducătorul technic al echipelor din Brașov a anunțat următoarele echipe:

Pentru crossul „Mihail Eliescu":

A. S. M. B.: Mircan, Baboie, Chicomban, Surd, Pandrea și Samoșca. Cond. prof. I. Moldovanu.

Pentru cupa „Harry Mușetescu" vor alerga următorii juniori:

Stroie, Neagu, Safta, Măzgăreanu și Moarcăs. Conducător ing. G. Togănel.

In cursul acestei săptămâni cele două echipe au făcut două antrenamente serioase, echipierii dând completă satisfacție.

SAȘII NU PARTICIPA

Crosmanii dela K. S. T. S. V. nu pot participa nici de data aceasta și pentru acelaș motiv: nu sunt la punct cu antrenamentele.

In schimb vor participa în mod sigur la campionatele naționale dela 1 Decembrie.

CROSSUL ȘCOLARILOR DE DUMINICA A FOST AMÂNAT

După cum am anunțat din vreme Duminică urma să se dispute la Brașov campionatele școlare.

Dată fiind suspendarea cursurilor în urma cutremurului dela 9-10 Noembrie, a fost amânat pentru data de 24 Noembrie, în aceiași zi cu campionatele regionale.

Institutul Militar de Educație Fizică își reia activitatea

In curând urmează să apară regulamentul educației fizice în armată, problemă care intră în vederile Conducătorului Statului și de care se preocupă Marele Stat Major și I. M. E. F. organe cărora le incumbă sarcina să stabilească principiile călăuzitoare ale educației fizice în armată.

Din proectul de reorganizare se poate desprinde clar că educația fizică urmează să fie organizată de acum înainte pe baze mult mai largi, cuprinzând toate armele și interesând toate categoriile de ostași.

Vremurile excepționale prin care am trecut și modul greșit în care foștii conducători au rezolvat totdeauna problema educației fizice, iată cele două motive care au sistat timp de un an activitatea I. M. E. F.-ului.

Rolul Institutului din Dealul Spirei este, după cum se știe, să furnizeze oștirii elementele capabile să organizeze și să îndrume educația fizică la diferitele unități.

Activitatea ostășească reintrând în normal dar, mai ales educația fizică preocupând într'un mod serios pe conducătorii Statului, Institutul Militar de Educație Fizică își reia și el activitatea.

NOUA STRUCTURA A I. M. E. F.-ULUI

O recentă convorbire avută cu d. lt. col. C. Medeleanu, noul îndrumător, a avut darul să ne edifice asupra viitoarei activități a I. M. E. F.

„Instituția militară de educație fizică își reîncepe activitatea sub semnul unor vremuri noui, pe alte baze și într'o altă atmosferă.

„Viitorii elevi ai I. M. E. F.-ului în număr de circa 50 ofițeri vor fi recrutați din cei mai buni ofițeri ai promoției.

„Am ales acest sistem plecând dela principiul că un ofițer de elită trebue să aibă toate noțiunile bine precizate.

„După un an petrecut în această școală, în care vom căuta ca prin cursuri cât mai complete și prin activități cât mai variate să formăm buni instructori, acești ofițeri vor fi trimiși la stagiu în școlile militare, unde urmează să aplice la rândul lor cunoștințele căpătate în instituția noastră.

„Astfel, viitorii ofițeri vor porni la unități fiind inițiați și câștigați pentru gimnastică și sport.

„Educația fizică trebue să ocupe în armată locul pe care-l merită și rolul I. M. E. F.-ului este de a organiza metodic această activitate".

DIRECTORATUL ATLETISMULUI ȘI GIMNASTICEI

INȘTINȚARE

Toate societățile de gimnastică din țară care au fost sau nu afiliate fostei Federații române de gimnastică, sunt rugate să trimită cât mai neîntârziat adresa sediului lor, Directoratului atletismului și gimnasticei, str. Gogu C. Cantacuzion nr. 33, pentru a primi comunicări.

Tot odată aduce la cunoștința societăților sportive că s'a prelungit termenul pentru prezentarea chestionarului până la 20 Noembrie 1940.

Directoratul atletismului și gimnasticei

Cele mai bune performanțe germane pe 1940

Iată cele mai bune performanțe atletice stabilite anul acesta de atleții germani:

100 m.: Mellerowici 10 s. 5.
200 m.: Mellerovici 21 s. 2.
400 m.: Harbig 47 s. 0.
800 m.: Hayl 1 m. 47 s. 8.
1.500 m.: Kainde 3 m. 53 s. 8.
5.000 m.: Syring 14 m. 35 s. 1.
10 km.: Syring 30 m. 06 s. 6.
110 m. g.: Leitner 14 s. 3.
400 m. g.: Mayr 54 s. 3.
Inălțime: Koppenwallner 1 m. 96.
Lungime: Koenig 7 m. 42.
Prăjină: Hannzwickel și Gloetzner 4 m. 0
Greutate: Trippe 16 m. 60.
Disc: Lampert 51 m. 81.
Suliță: Platzner 67 m. 71.
Ciocan: Storch 57 m. 71.

Soare și atleți mulți eri la ANEF

Soarele neobișnuit de ieri a prilejuit atleților venusiști un antranemanet cum de mult nu s'a văzut pe stadionul A.N.E.F.

Conduși de profesorii Cioclan și Cojocaru s'a alergat o ștafetă „sui generis" din 8 schimburi, s'a făcut gimnastică încheindu-se printr'un joc cu medicine-ball.

Au fost prezenți 19 atleți dornici de-a ciupi cât de puțin, din timpul frumos de toamnă târzie.

SCRIMĂ

Duelul, legea și dreptatea

de GRIG. NECULCEA
membru în Directoratul scrimei

Nu există o țară în Europa, afară de România, în care **simplul fapt** de a constitui martori, pentru a cere reparația unei ofense gravă, este pedepsit cu închisoare !!

Duelul a fost atât de ridiculizat de democrații, prin caricaturi și nuvele, încât a pronunța numai cuvântul, dă o nuanță caraghioasă, demodată, schițând în imaginație siluete comică a unui antic cocoș, cu botine de lac, jachetă, joben, baston cu mâner de aur și monoclu cu șnur.

Duelul nu este înscenarea ridicolă ce devenise de multe ori între 1830 și 1914.

Duelul nu este un pretext de publicitate în gazete.

Duelul nu este parodie a curajului.

Este adevărat că o ceată de frigariști a terorizat societatea, pe la sfârșitul secolului trecut

Insă aceste abuzuri, reale, dar limitate la un cerc foarte restrâns, au fost umflate, exagerate, de sleahta lașilor, de banda celor ce nu îndrăsneau să mărâe, căci le era frică de **corecție.**

Nu se putea calomnia, în toată libertatea. Mai exista o censură: **onoarea,** acest cuvânt aproape atât de demodat ca vechiul său „apărător" **duelul.**

A venit timpurile deșteptării acestui sentiment. Europa cere inimi de oțel, nervi de oțel, brațe de oțel.

Cine nu-și va oțeli caracterul, va dispare.

Societatea modernă nu mai are locuri pentru slabi.

Lupta va fi la baza oricărui succes

Nu lupta lașilor; nu lupta calomniilor de salon — intrigilor de valeți; șoaptelor de anticameră, aliațelor pecetluite pe mese de bucătărie. Luptă dreaptă, la lumină, cu arma în mână, căci sunt greșeli pe care Tribunalele nu le pot osândi și care cer pedeapsă. Aceste greșeli nu pot și nu vor fi niciodată plătite în mod cinstit decât prin duel

Inainte de a distruge ridicolele legende ce a dat un aspect odios duelului, voi schia în câteva rânduri, diversele sale aspecte istorice.

O eroare comună este de a crede că origina duelului se trage din **prima luptă care s'a încins între doi inamici**

Duelul este prima **organizare socială** al acestei lupte, iar primul său caracter a fost și a rămas multe veacuri, **religios.**

Deschideți Iliada, care nu e decât o succesiune de dueluri și veți vedea desfășurându-se în culorile vii ale Greciei milenare tot aparareligos ce precedă lupta.

Putem spune că, în Grecia Omerică, bătăliile nu erau decât o uriașe succesiune de dueluri: tactica și strategia nu apăreau decât sub formă de asasinat: o ambuscadă, un stratagem cum a fost calul de lemn, erau manevre socotite geniale, și care n'au fost imaginate decât după zece ani de război.

Putem, din cea mai înaltă antichitate, defini duelul ca **mijlocul judiciar regulamentat de biserică, pentru a soluționa diferende, în care lipsa de probe, imposibilitatea publicității, împiedecau radical orice judecată de Tribunal.**

Sentimentele, credințele religioase, au dispărut.

N'a dispărut și nu va dispare niciodată complect, sentimentul onoarei, care nu-ți permite să supui unui public, fie el restrâns la un Tribunal, afaceri atât de personale și de dureroase, încât d'abia le poți încredința unor doi vechi prieteni.

Duelul modern este moștenitorul direct al duelilor judiciare din secolul al XV-lea.

Dintre cele mai cunoscute dueluri judiciare, răsare faimoasa întâlnire a lui Jarnec — La Chataigneraie, care avusese loc sub ochii lui Henri II, bun prieten cu La Chataigneraie.

Henri II era un rege care purta mai des spada decât sceptrul. Puternic și excelent scrimaci, mai meninea tradiția de regi-cavaleri, într'un timp unde nobilii mai știau să poarte sus numele lor, în lupte, nu numai în saloane, în sunetul mândru al paloșelor, nu în târâitul monoton al tocurilor pe parchetele anticamerelor. Pe vremurile acelea, nobilii se apărau la lumina soarelui, oțelurile scânteiau, iar cel mai frumos metal nu era aurul

Regele Henri II, deci, era unul dintre acești nobili, demn de numele ce-l purta, și nu admitea la curtea sa altă soluție la afacerile de onoare decât duelul.

Nu duelul-asasinat, cum devenise prea des, din lipsa de supraveghere, ci duelul legal.

In primăvara anului 1547, Curtea era agitată de ura furicesă ce domnea între doi curteni: primul, favorit al lui Henri II, de La Chataigneraie, 27 de ani, era un duelist renumit; înalt, brun, de o rară frumusețe pare-se. Vechiul său adversar era Guy Chabot, baron de Jarnac, mai în vârsă, și mult mai puțin atletic. Intr'o bună zi, Henri II, plictisit de veșnicile certuri ce se ridicau între ei, somează pe La Chataigneraie să-l provoace pe Jarnac.

La Chataigneraie execută cerința regelui, cu o bucurie atât de evidentă, încât curtea începu să plângă soarta lui Jarnac.

Totuși, fără a se speria, acesta chemă un maestru faimos italian, căci pe vremurile acelea, Italienii erau cei mai înaintați ca școală, Francezii fiind cei mai buni executanți.

Timp de cincisprezece zile, baronul se antrenă în cel mai mare secret, până în ziua întâlnirei.

Vremea era caldă; un soare deja arzător făcea să sclipească oțelurile, să flăcăre catifelele de culori vii, pietrele scumpe a cinci sute de curteni, veniți de dimineață, la ora șase, să asiste la întâlnire.

Terenul era de cincisprezece pași, pentru fiecare adversar.

Sute de stindarde fâlfâiau în lumina albastră a cerului.

Patru trompete lungi, de argint, se ridică încet în aer, anunând intrarea arbitrilor, care apar, îmbrăcați în catifea grenat, cu rapiere damaschinate la brâu, și iau loc pe o estradă la culorile lor Un sunet lung și eroic anunță intrarea campionilor: La Chateigneraie, ca un leu, furios și violent — Jarnac, palid, dar calm, se retrage în colțul său.

Fiecare are un scăunel, și deasupra lui fâlfâie stindardul cu armele familiei sale.

In fine, Regele, în sunetul de trei ori repetat al trompetelor, apare, salutat de asistență și primind salutul armelor ei adversarilor, dă semnalul luptei aplecându-și sceptrul.

La Chateigneraie se precipită cu furie, lovind fără judecată.

Jarnec, cu buzele strânse, pareză tot, până când adversarul enervat, depășindu-și ținta, se descoperă.

Iute ca fulgerul, repiera lui Jarnec a secerat aerul, sclipitoare și La Chateigneraie, cu piciorul drept profund tăiat, încearcă să mai facă un pas și se prăbușește, spumegând de furie, în nisipul arenei.

Deși grav rănit, după un pansament sumar, încearcă să reia lupta, dar nu se mai poate ține pe picioare.

Regele, alb ca varul de mânie, căci făcuse din el campionul său, părăsește tribuna, după câteva felicitări foarte reci lui Jarnec și fără să se uite măcar la învins.

Două zile încearcă nefericitul să scrie regelui să-l ierte (nu s'a putut nici odată ști dece? dar neprimind nici un răspuns, într'o noapte, și-a smuls pansamentul și dimineaa valetul său a găsit pe tânărul de La Chatteigneraie mort, într'un lac de sânge. Avea 27 de ani.

Mulți au căutat să găsească adevăratele motive ale acestui duel atât de faimos încât a rămas expresia „lovitură de Jarnec", pentru a stigmatiza o lovitură mișclească.

Adversarii, oameni de onoare, și-au luat secretul în mormânt, așa că regele Henri II, a putut domni, cu cea mai mare liniște sufletească.

Am citat acest exemplu, ca o imagină a primei forme, destul de primitivă a duelului.

Vom arătat, în articolul viitor, forme mai evoluate și mai colorate ale duelului, pe vremea lui Ludovic al XIII-lea și a celor trei muschetari.

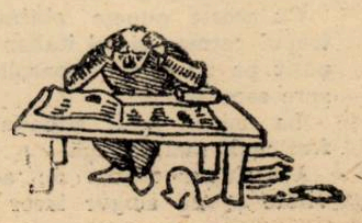

PAGINA BOXULUI

Proecte mari și făgăduitoare

Capitala urmează să fie înzestrată cu un circ de dimensiuni suficiente

S'a propus organizarea de reuniuni naţionale si internaţionale

Pe locul viran din calea Dudeşti, unde acum aproape un an s'a desfăşurat o reuniune pugilistică de proporţii mai însemnate, zace încă circul care a adăpostit această întrunire soldată cu un frumos succes moral.

Având o capacitate de aproximativ 1.500 locuri, circul se pretează unor amenajări capabile să-i majoreze această capacitate cu aproape 25 la sută. S'ar putea deci conta pe circa 2.000 locuri, ceeace ar fi satisfăcător pentru reuniuni cu pretenţia celor ce se pot regisa în actuala critică situaţie.

Suntem informaţi că un tânăr promotor se interesează de aproape de acest circ, scopul urmărit fiind acela de a-l utiliza pentru box. Dar, întrucât terenul viran din calea Dudeşti este cam excentric, se pare că circul va fi instalat în altă parte şi nu credem să greşim afirmând că se va recurge la serviciile terenului din şoseaua Ştefan cel Mare, teren pe care, cu ani înainte, sportul motociclist a cunoscut zile de glorie, pentru ca în zilele actuale, acelaş teren să fi devenit un autentic parc sportiv.

In privinţa locului unde se va instala circul facem totuşi, cuvenitele rezerve. Nu precizăm pentru a nu risca să fim desmințiţi, ştiut fiind că, actualmente clubul „Viforul Dacia" îşi desfăşoară activitatea acolo şi nu ştim dacă gruparea galbenă va accepta instalarea circului pe terenul său.

VEDETELE

In cazul când chestiunea amenajării şi amplasamentului circului va fi rezolvată favorabil, programul câtorva reuniuni nu va fi greu de pus în picioare.

Promotorul de care vorbim şi pe care deocamdată îl lăsăm în masa anonimilor şi-a trasat, în linii generale programul, asigurându-şi concursul câtorva vedete.

Unul dintre consacraţii pe care contează promotorul nostru este Lucian Popescu, campionul Europei la categoria pană şi unul dintre cei mai buni produşi ai ringului românesc.

Ilie Petrescu, fost campion naţional la toate categoriile şi actualmente candidat la acest trofeu, face şi el parte din lotul celor vizaţi de tânărul organizator ca şi Gheorghe Popescu, campionul României la categoria pană.

Sandu Ion, revelaţia ultimelor reuniuni nu este nici el în afara programului proectat şi, foarte probabil, Mielu Doculescu, Ion Gorun şi Dumitru Panaitescu vor avea în curând ocazia să trateze pentru reuniunile viitoare.

PENTRU TITLUL NAŢIONAL UŞOR

Matchul vedetă al primei reuniuni a cărui dată nu a fost decât principial fixată, urmează să pună în prezenţă pe Lucian Popescu, campionul Europei, cu Gheorghe Popescu, campionul României. Miza acestui match va fi titlul naţional la categoria uşoară.

Dată fiind rivalitatea dintre aceste două exemplare de elită ale ringului românesc — ultimele lor două matchuri s'au terminat la egalitate — putem spune că alegerea este cum nu se poate mai bună şi spectacolul mai dinainte asigurat.

CAMPIONATUL ROMANIEI LA TOATE CATEGORIILE

In intenţia organizatorului este să programeze şi campionatul României la toate categoriile, pentru care Directoratul Boxului a deschis recent o competiţiune. Cum Vasile Şerbănescu, ultimul titular este competitor de drept, nu încape îndoială că, în actuala lipsă de grei, nimeni nu poate fi preferat lui Ilie Petrescu pentru calitatea de cel de-al doilea competitor.

Deci, o altă veche rivalitate urmează să prilejuiască un spectacol de calitate. Rămâne de văzut dacă acest match se va putea face întrucât, din câte suntem informaţi ştim că Vasile Serbănescu are pretenţiuni foarte mari.

Pretenţiunile mari şi dorinţa de a recuceri titlul pierdut la masa verde sunt noţiuni cari se bat cap în cap şi de aceia, fostul campion trebuie să renunţe la una din ele, dacă cu adevărat ţine să mai apară pe ring.

TITLUL NAŢIONAL LA COCOŞ IN JOC

Un alt proect interesant este acela de a se da posibilitatea lui Sandu Ion să demonstreze că este cel mai bun cocoş din ţară. In acest scop urmează a se organiza şi matchul pentru titlul naţional al acestei categorii, match în care Sandu Ion va trebui, spre a deveni deţinător al titlului, să confirme trecuta victorie asupra lui Ion Gorun, deţinătorul titlului în discuţie.

MATCHURI JUGOSLAVO-ROMANE

In fine, în ce priveşte partea internaţională a programului viitoarelor reuniuni se pare că se va face apel la profesioniştii jugoslavi cari, în ultimele matchuri disputate cu reprezentanţii noştri au dovedit că sunt destul de bine pregătiţi spre a face faţă până şi consacraţilor.

In această privinţă se vorbeşte de Ivan Virag, campionul Iugoslaviei la toate categoriile, Giuricin, învinsul lui Ilie Petrescu, Luka Popovici, campionul mijlociu al ţării vecine, învingător al lui Fulea, Doculescu şi Cionoiu, Dușan Dimici, învingătorul lui Ştefan Bogdan, etc.

Cu boxeurii jugoslavi se pot organiza o serie de matchuri revanşă cari vor avea avantajul de a ne edifica în întregime asupra valabilităţii rezultatelor pronunţate în ultimul timp la Belgrad.

CAŢIVA BOXEURI GERMANI

Mai este de adăugat că ringul german nu va fi neglijat. Vor fi aduşi în ţară şi câţiva reprezentanţi ai celui de-al treilea Reich şi nu este exclus ca alte matchuri revanşă să asigure spectacole de calitate.

Siki

Pe stadionul din Giulești

Gruparea C. F. R. va face să renască sala de box

—O inițiativă lesne de tradus în fapt—

Gruparea polisportivă „C. F. R." nu mai activează de mult timp în domeniul boxului. Sălile din strada Atelierului şi din calea Griviţei au dispărut în decursul anilor fără a fi înlocuite cu o instalaţie similară. Foştii reprezentanţi şi elevi ai acestei formaţii cu frumos trecut s'au răspândit prin diferite săli din Capitală şi nu se simt la largul lor alături de oameni cu care nu au lucrat decât întâmplător.

Situaţia nu este pe placul sportivilor cu poziţii în marea instituţie şi eri am fost informaţi că unii dintre aceştia s'au gândit să repună pe tapet chestiunea reînfiinţării sălei care a dat ţării o seamă de campioni amatori şi profesionişti.

In principiu s'a căzut de acord ca sala să fie instalată într'una din numeroasele încăperi ale stadionului din Giulești, încăperi cari prezintă marele avantaj al confortului cum şi pe acela de a pune la îndemâna elevilor toate cele necesare unui bun antrenament.

APARATELE EXISTA

In ce priveşte chestiunea aparatelor, ea este uşor rezolvabilă datorită faptului că, în momentul desfiinţării ultimei săli a C. F. R.-ului aceste aparate nu au fost înstrăinate.

Aceasta fiind situaţia, traducerea în fapt a proectului de reînfiinţare a sălii grupărei feroviare nu prezintă prea mari inconveniente şi acest lucru ne îndreptăţeşte să fim optimişti şi să sperăm că, în scurtă vreme foştii elevi ai formaţiei C. F. R.-iste vor reveni la matcă spre a da culorilor respective, strălucirea de altădată.

Gustav Eder din nou învingător

GUSTAV EDER, campionul Germaniei la categoria semimijlocie şi învingător al lui Mielu Doculescu, a boxat Marţi seara la Lipsca. Intâlnind pe Walter Mueller din localitate, Eder a câştigat prin k. o. în repriza 5-a.

In cadrul aceleiaşi reuniuni, campionul danez de categoria pană Walter Kronthoft, a terminat la egalitate cu germanul Bernhardt (Lipsca).

AMATORII vienezi învingători

Selecţionata de box amator a Vienei a întâlnit Luni seara la Leignitz o selecţionată a boxeurilor din Dresda şi Goerlitz.

Vienezii au câştigat cu categoricul scor de 14—2.

Emile Pladner masseur

Fostul campion al Franţei, al E uropei şi al lumii, la categoria muscă, este, de patru ani, aproa pe orb. Recent, Pladner a trecut examenul de masseur şi va putea a fi şi pe viitor, util sportivilor.

RUGBY

O partidă decisivă pentru campionatul de toamnă

Sportul Studenţesc - Stadiul Român

Două zile ne mai despart de disputarea jocului care va clasifica situaţia clasamentului de toamnă: Sportul Studenţesc-Stadiul Român.

Se întâlnesc două cluburi al

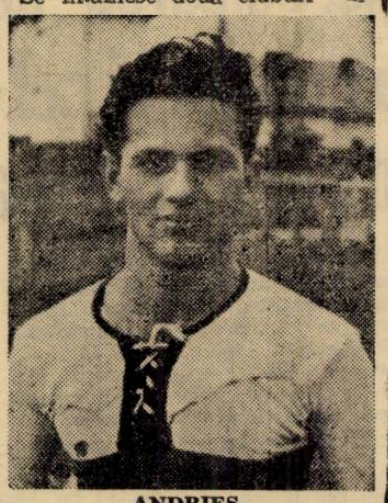

ANDRIEŞ

căror nume e suficient spre a oglindi frumuseţea ca dispută şi spectacol a matchului.

Cluburile cari practică cel mai frumos joc dela noi vor lupta pentru victorie.

Sportul Studenţesc pentru a nu-şi întrerupe lanţul de victorii şi a-şi păstra şefia clasamentului, iar Stadiul Român care în sezonul actual, din cauza evenimentelor nu a făcut rezultatele excelente din trecut, spre a se reabilita în faţa spectatorilor de oarece pentru primul loc în tur nu mai are nici o şansă.

Adăugând la toate acestea rivalitatea ce există pe teren între cluburi, precum şi mulţimea de internaţionali pe care-i posedă ambele echipe, anticipăm că va fi un match de rugby în care focul va fi de calitate iar spectatorii cei mai pretenţioşi, satisfăcuti.

Eri, la antrenamente, am văzut cu ce seriozitate s'au antrenat cluburile şi ce importantă dau rezultatului final de Duminică.

Sportul Studenţesc, cu lotul complet, s'a antrenat pe Velodrom în campania Viforului Dacia. D-nii Gh. Nicola şi I. T. Popovici au fost mulţumiţi de forma pe care o deţin jucătorii.

Pe A.N.E.F., Stadiul Român, sub supravegherea d-lor Virgil Ioan şi Mişu Vardala, a făcut un antrenament riguros, jucătorii dând dovadă că sunt în formă, fapt ce a făcut pe conducători să privească matchul cu încredere.

După terminarea antrenamentelor cluburile şi-au format următoarele echipe:

SPORTUL STUDENŢESC: Dan Ionescu, Damian, Andrieş, Popa, Cosmănescu, Dinescu, Diamandy, Diaconu, Teodorescu, I. Sadoveanu, Cameniţă, Macarovici, St. Ionescu, Costescu, Pârcălăbescu.

Dintre titulari lipsesc: Dan Iovănescu, Riegler şi Adam cari dacă sunt prezenţi vor fi introduşi în echipă la posturile lor.

STADIUL ROMAN: Tudor Ion, Virgil Ioan, Ştefănescu, R. Conrad, Virgil Munteanu, Cornel Munteanu, C. Turuţ, Gică Ionescu, Fl. Ghiondea, G. Blaşeck, B. Bell, Ghiondea II, Puiu Argeşiu, Glăvan, Marin Slobozeanu.

PROGRAMUL JOCURILOR

Oneare

Viforul Dacia — Victoria, teren U.F.S.R., ora 15, arbitru d. Ghimpeţeanu.

Delegat D. I. Bezu.

T. C. D. — R. C 13, teren T. C. R., ora 15, arbitru d. C. Sfetescu.

Delegat d. V. Fanella.

Stadiul Român — Sp. Studenţesc, teren Velodrom ora 15, arbitru d. I. Anastasiade.

VIRGIL IOAN

Delegat d. M. Vardala.

Categoria II-a

Viforul Dacia — Victoria, teren U.F.S.R., ora 10, arb. d. Parascu.

Delegat d. G. Nicola.

Stadiu Român — Sp. Studenţesc teren Velodrom, ora 10, arbitru d. S. Ghiza.

Delegat d. F. Herk.

Numele lui KISS și BIRO au dispărut de pe tabela recordurilor române

Hotărârea a fost luată în ședința de aseară a Directoratului de atletism

Aseară s'a întrunit Directoratul atletismului și al gimnasticei în noul local din str. Cantacuzino nr. 33.

Au fost prezenți d-nii: Th. Popovici, V. Mazilu și A. Lupan.

Au mai asistat d-nii: N. Modest, I. Ionescu și V. Ludu.

GIMNASTICA PĂȘEȘTE LA LUCRU

D. V. Mazilu, consilierul pentru gimnastică a anunțat măsurile pe care a înțeles să le ia pentru a-și da seama pe ce cluburi se poate baza în organizarea gimnasticei.

Un chestionar a fost trimis în acest scop cluburilor.

OFENSIVA ATLETICA IN PROVINCIE

D. Th. Popovici înfățișează planul de lucru menit să popularizeze sportul atletic în provincie precum și primele răspunsuri pe care l-a primit din diferite orașe din provincie.

GH. KISS ȘI GH. BIRO AU DISPARUT DIN TABELA RECORDURILOR

La propunerea d-lui Th. Popovici, se hotărăște ca toți cetățenii români cari au optat pentru altă națiune, sunt radiați din controalele Directoratului, iar performanțele lor șterse de pe tabela recordurilor.

NOUI NORME PENTRU AFILIEREA CLUBURILOR

D. Th. Popovici a anunțat că în numele Directoratului, va propune O.S.R. ca în viitor cluburile să se afilieze numai la organizația Sportului Românesc.

Acest sistem ar simplifica aparatul administrativ, ar veni în ajutorul micilor grupări și mai ales va încuraja grupările cari ar dori să activeze pe tărîmuri cât mai variate.

TOATE MATERIALELE VOR FI VERIFICATE

Directoratul a luat hotărîrea ca la toate reuniunile cu caracter oficial materialele să fie marcate cu ștanța Directoratului.

Cronometrele oficiale vor fi verificate.

CLUBURILE GERMANE VOR PARTICIPA LA CROSSUL NAȚIONAL

Organizația sportului german, prin consilierul ei, prof. R. Kreisel, a anunțat participarea unei echipe alcătuită din alergători sași din Brașov și Sibiu la Campionatul național de cross-country.

In acest scop, Duminică 24 Nov. se va organiza la Brașov un concurs de selecție.

UN CROSS POPULAR LA BRAILA

Directoratul a luat notă de inițiativa d-lui P. Fesci, delegatul Directoratului la Brăila, de a organiza un cross popular la Brăila, Duminică 17 Noembrie.

Vor lua parte următoarele grupări:

Franco Română, Industria Sârmei, Brăilița, Liceul N. Bălcescu, V. T. M., Centrul Premilitar, A. S. Dunărea, F. C. Brăila, Liceul Comercial.

Concursul va fi organizat de Clubul F. C. Brăila, care a fost câștigat pentru atletism.

Directoratul a donat numeroase premii

ALTE HOTĂRIRI

S'a hotărît introducerea contabilității în partidă dublă în administrația bunurilor Directoratului.

*

S'a aprobat reducerea de 75% pe C. F. R. pentru alergătorii brașoveni, în vederea crossului Eliescu.

*

Până la data de 1 Decemvrie, Directoratul urmează să înainteze un raport Organizării Sportului Românesc asupra modului cum crede posibilă organizarea și propagarea sportului atletic în România, urmând ca până la 1 Ianuarie 1941, Organizarea Sportului Românesc să examineze în ce măsură poate contribui la realizarea acestui program.

Organizarea sportului românesc sesizată de cererea Directoratului de atletism, a anunțat că va interveni pe lângă Ministerul Educației Naționale pentru a se pune la dispoziția cluburilor și atleților, sălile de gimnastică în timpul lunilor de iarnă.

La ora 21 ședința s'a sfârșit.

Ljulbljana continuă să conducă în liga slovenă

Etapa de Duminică a campionatului ligii slovene a dat următoarele rezultate:

Ljubljana-Bratstvo	4—1 (2—1)
Maribor-Amateur	4—2 (2—1)
Kranj-S. K. Mars	4—3 (2—2)
Jelezniciar-Olimp	5—0 (1—0)

In urma acestor rezultate, clasamentul se prezintă astfel:

Ljubljana	10	7	1	2	43:19	15
Jelezniciar	10	6	2	2	22: 9	14
Amateur	10	6	1	3	28:23	13
Kranj	9	4	1	4	20:16	9
Mars	9	3	2	4	19:18	8
Maribor	10	3	2	5	21:27	8
Bratstvo	10	3	1	6	18:32	7
Olimp	10	1	0	9	9:36	2

10 state și-au anunțat participarea la campionatele mondiale de ski dela Cortina d'Ampezzo

Roma, 14. — Federația italiană de ski anunță că în vederea campionatului mondial de ski, care se va desfășura la Cortina D'Ampezzo, între 1 și 10 Februarie 1941, sunt invitate și și-au anunțat deja participarea zece state, în afară de Italia.

Italia și Germania vor trimite echipe complete:

Yugoslavia 25 concurenți; Finlanda 20; Suedia 15; Slovacia 10 precum și țările: Norvegia, Elveția, Spania, Ungaria și România.

8-0 la Florența 9-2 la Budapesta

Selecționabilii italieni și maghiari s'au antrenat ieri în vederea jocului dela 1 Decembrie

Absențe multe în Italia, selecționarea sigură a lui Bodola si Spielmann în Ungaria

Firenze, 14 (serviciul nostru special). — Astăzi, pe stadionul Bertha, a avut loc primul antrenament al selecționabililor italieni în vederea matchului de football cu Ungaria dela 1 Decembrie.

Din cei 24 de jucători convocați de Vittorio Pozzo, nu s'au prezentat decât 17. Printre cei absenți figurau și Olivieri, Foni și Rava.

*

Selecționabilii — ca de obicei — au jucat la două porți timp de o oră (două reprize a 30 de minute).

In timpul antrenamentului s'a insistat foarte mult asupra liniilor de mijlocași și înaintași, urmărindu-se coeziunea tactică și tehnică. Deasemenea, s'a făcut foarte multă condiție fizică

*

In prima repriză, selecționabilii au aliniat următoarea formație:

Ferrari, Buonocuore, Locatelli, Olmi, Campatelli, Biavati, Bertoni, Piola, Lushta, Ferraris.

In această parte a jocului, selecționabilii au marcat patru goaluri, prin **Lushta** și **Piola** (3). Jocul a fost foarte viiou.

*

Ca și în repriza a doua, când selecționabilii au mai marcat patru goaluri; prin **Biavati, Arcari, Andreolo** (din 11 m.) și **Trevisah.**

In a doua repriză, Italia a aliniat echipa:

Ferrari, Ricci, Depetrini, Andreolo, Locatelli-Biavati, Arcari, Piola, Trevisan, Ferraris.

*

Viitorul antrenament al selecționabililor va avea loc la 28 Noembrie, tot în localitate.

Spielmann a condus atacul echipei Ungariei la antrenamentul de eri

Bodola și Spielmann vor fi selecționați în mod aproape sigur

BUDAPESTA, 14. (Serviciul nostru special). — **Azi după amiază pe terenul Elektromos, în cadrul pregătirilor pentru matchurile cu Italia și Spania, lotul selecționabililor a ținut un nou antrenament sub conducerea (selecționeurului unic Ginzery.**

Antrenamentul a constat dintr'un match la două porți, în două reprize a 35 de minute, adversarul „selecționabililor" fiind echipa de juniori a Budapestei întărită cu rezervele echipei naționale, printre cari și Kovacs (C.A.O.).

Selecționata a prezentat următoarea formație:

Körmendi—Pákozdi, Pósa—Sárosi III, Biró, Lázár—Pintér, dr. Sárosi, Sárvári—Spielmann, Bodola, Gyetvai.

Selecționata după un joc frumos a câștigat cu 9:2 (2:0).

In prima repriză cele două goaluri au fost marcate de Bodola și Sárvári.

După prânz Gyetvai a marcat și al treilea goal iar Kovacs a redus handicapul.

Bodola, Sárosi III și Pintér au marcat încă trei goaluri, după care Szabdakai a înscris și al doilea punct pentru „juniori".

Un autogoal (marcat de Némenth și apoi un nou goal al lui Sárvári și Gyetvai au stabilit rezultatul fiind de 9:2.

Selecționata „s'a mișcat" bine și în special orădenii Bodola și Sárvári au lăsat o impresie deosebit de bună, astfel că selecționarea lor este aproape certă.

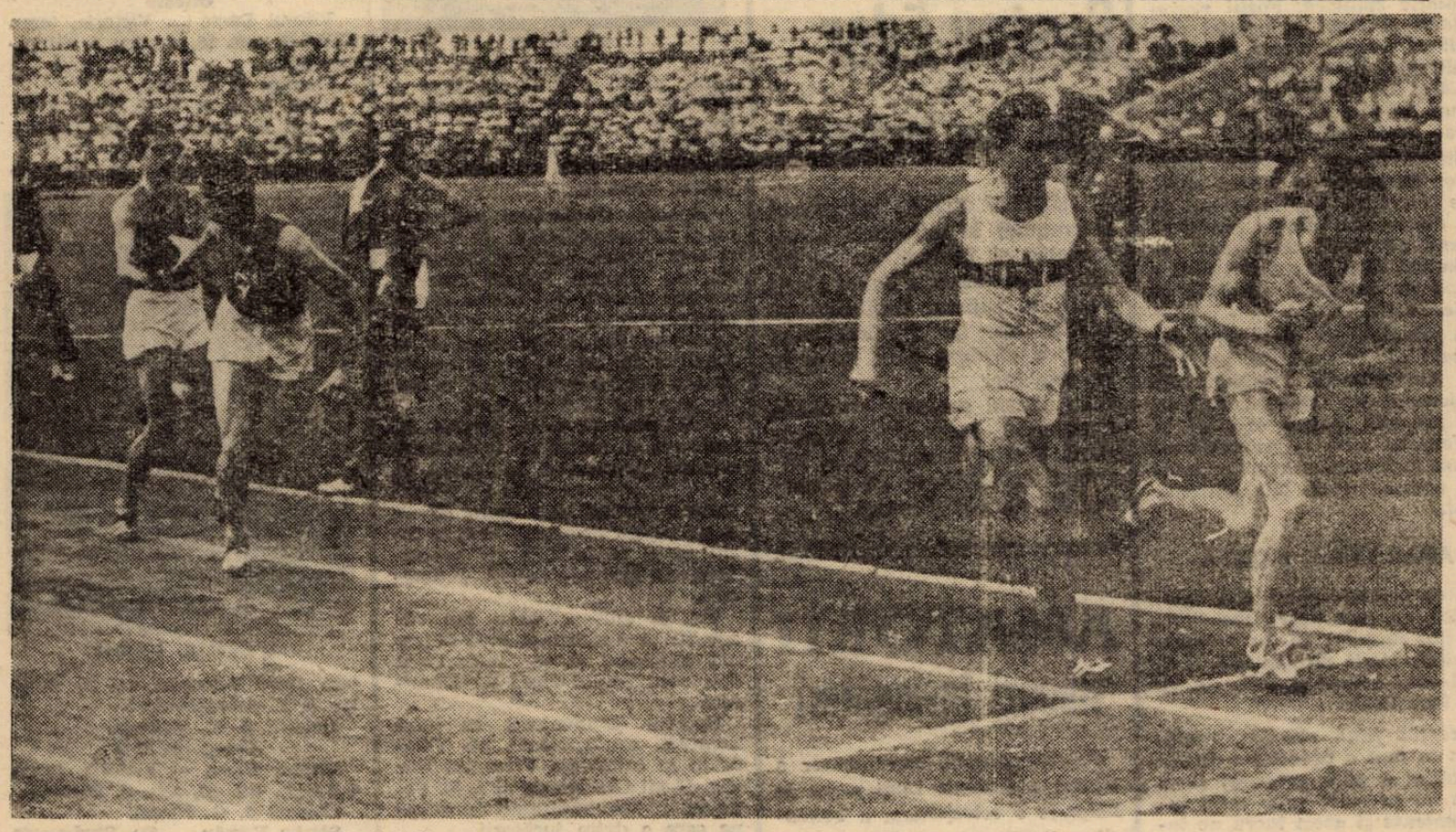

O ștafetă a fost schimbată; adversarul urmează d'abia s'o schimbe

Editura Societății Anonime „Universul", București, Str. Brezoianu No. 23—25 — România

BIBLIOTECA CENTRALĂ „ASOCIAȚIUNII"

Taxa poștală plătită în numerar conform aprobării dir. generale p. t. t. nr. 24.464/939

2 LEI

UNIVERSUL Sport

8 PAGINI

316-1940

Redacția și Administrația: Palatul „UNIVERSUL" str. Brezoianu 23—25. Telefon Centrala 3.30.10; Redacția 5.72.81 Redactor responsabil EUGEN DUMITRESCU

Proprietar: „Universul", S. A. Adm.-delegat: STELIAN POPESCU Înscris sub No. 167, Trib. Ilfov

Nr. 316. — Anul III BUCUREȘTI.—Duminică 17 Noembrie 1940

ABONAMENTE: Pentru grupări sportive 1000 lei anual

1 an LEI 500
6 luni LEI 270
3 luni LEI 150

Pentru a detrona pe Unirea Tricolor Sportul Studențesc trebue să învingă azi pe Venus...

In echipa „negrilor" va reintra Sfera...

Azi după amiază se dispută pe arena din Șplaiu matchul dintre Venus și Sportul Studențesc; penultima întâlnire dintre bucureșteni.

Este desigur inutil ca această întâlnire să mai fie prezentată altfel decât technic. Un match între două echipe bucureștene a fost întotdeauna o luptă extraordinară, care a ignorat toate condițiile de moment. Intr'un match inter bucureștean echipele din Capitală s'au regăsit pentru a arăta mereu cea mai bună valoare a lor.

Iată pentru ce această simplă prezentare a unui match bucureștean a fost îndeajuns. Un joc între două echipe din București nu a desilusionat niciodată. Aceasta este explicația.

Caracteristica aceasta este cu atât mai interesantă cu cât este vorba de matchul Venus-Sportul Studențesc, singura partidă care isbutește să egaleze în pasiune și alură „eternul derby" Rapid-Venus.

*

Se cade însă să se afirme că avantajul psihologic în matchul orice match de football, este avantajată echipa, care poate juca mai calm.

S'ar putea afirma deasemenea că și puterea de luptă a echipei universitare este mai mare; cu atât mai mare este azi cu cât o victorie asupra Venusului deschide Sportului Studențesc perspectiva de a putea deveni campion de toamnă.

Aceasta este ambianța sentimentală și statistică a matchului de azi. Interesantă, nu?

*

Dacă aspectul combativ al matchului este asigurat de atâtea elemente rezistente, celălalt aspect, acela technic e garantat și el de factori tot atât de puternici.

Victoria realizată de Sportul Studențesc la Timișoara este desigur lucrul cel mai semnificativ din tot acest match. Studenții au învins pe Ripensia de o manieră categorită și au arătat acesta este net de partea Sportului Studențesc. Așa cum remarcam și ieri partida de azi este una din acelea în care Venus joacă nervos. Ori se știe că în

(Continuare in pag. 3-a)

CLASAMENTUL Diviziei A

1.	Unirea Tr.	9	8	0	1	23: 7=16
2.	Sportul St.	8	6	0	2	25:15=12
3.	Venus	8	5	2	1	26: 9=12
4.	Rapid	8	5	1	2	27:15=11
5.	Mica	8	5	0	3	21:15=11
6.	Ripensia	8	4	2	2	21:11=10
7.	U. D. R.	7	2	3	2	18:14= 7
8.	Gloria	6	2	2	4	11:20= 6
9.	Gl. C.F.R.	6	1	2	3	8:13= 4
10.	F.C. Ploești	8	2	0	6	10:30= 4
11.	F.C. Brăila	8	1	0	7	6:38= 2
12.	Universit.	5	1	0	4	9:13= 2
13.	F.C. Craiova	8	0	2	6	10:25= 2

CLASAMENTUL BUCUREȘTEAN

1. —	Un. Tric.	2	2	0	0	7: 1=4
2. —	Venus	2	1	0	1	5: 3=2
3. —	Rapid	3	1	0	2	8:13=2
4. —	Sp.Stud.	1	0	0	1	3: 6=0

Fază de rugby, fireșe...

Prima ligă maghiară are o nouă vedetă: pe Marosvari care... nu e altcineva decât Marcu dela Ripensia

El a fost angajat de W.M.F.C. (Budapesta)

Budapesta (corespondență particulară). — După Auer, Taenzer și Teleki în campionatul primei ligi ungare de football va juca un nou internațional român. Este Marksteiner de la Ripensia.

El a fost încercat la antrenamentul de Marți al echipei W. M. F. C. Marksteiner a dat o completă satisfacție și a fost angajat. Va juca înaintaș centru sub numele de Marosvari.

4 GOALURI ȘI O DECLARAȚIE...

Antrenamentul de Marți al echipei W.M.F.C. a atras la teren foarte mulți suporteri și gazetari. Marksteiner era încercat ca înaintaș centru într'un match la două porți cu formația Krt. VII MOVE. Timișoreanul a jucat în echipa de rezerve.

Din cele 15 goaluri marcate de W.M.F.C., patru au fost înscrise de el.

După match, a semnat imediat contractul și a declarat unui ziarist dela „Nemzeti Sport":

„Mă bucur extrem de mult că totul a mers atât de repede. Imi place foarte mult footballul și cred că voi isbuti să corespund".

UN AL DOILEA PALATINUS...

Despre modul cum s'a comportat Marksteiner la antrenamentul acesta a apărut un foarte interesant articol în „Nemzeți Sport".

Ziarul pestan scrie că Marcu

(Continuare in pag. 8-a)

Manole Vlahu a fost suspendat pe șase luni

Comisia centrală a arbitrilor — după cum am anunțat — s'a întrunit aseară pentru a se pronunța asupra cazurilor d-lor arbitri Manole Vlahu (dela matchul Sp. Studențesc-Gloria) și Zamfirescu (dela matchul Rapid-F. C Ploești).

C. C. A. a dat următoarea decizie:

Arbitrul Manole Vlahu a fost suspendat pe 6 (șase) luni.

Arbitrului Z. Zamfirescu i s'a dat un avertisment.

Și cu aceasta s'a încheiat epilogul etapei dela 3 Noembrie.

Către Oficiali, Conducători de grupări și jucători

Regret că preluând conducerea foot-ballului românesc, a trebuit din prima zi să îndrumez organele în subordine să aplice pedepse cât mai severe.

Nădăjduesc totuși că incidentele petrecute pe diferite terenuri de foot-ball nu constituesc decât cazuri izolate cari nu se vor mai repeta.

Sunt convins că atât conducătorii de grupări cât și marea majoritate a jucătorilor își dau perfect de bine seama că disciplina cea mai strictă și spiritul cavaleresc constituesc principiile de bază ale sportului și mai ales ale foot-balului.

Jucătorii în special, nu trebue să uite niciun moment că intrând pe arenă, devin exemple vii pentru miile de spectatori — al căror entuziasm și admirație trebuesc călăuzite numai către sportivitate, o victorie rămânând fără nici-o semnificație morală dacă nu e dobândită în mod loial prin respectul legior sportive și prin cavalerism față de adversari.

Dragostea de club — fără de care nu este posibilă propășirea sportului, — devine însă un sentimen odios dacă prin manifestările ei transformă lupta sportivă în care stă toată bucuria și prețuirea morală a efortului fizic, într'o deslănțuire de patimi josnice, care nu fac decât să îndepărteze de mișcarea sportivă pe toți oamenii de bine, oricât de entuziaști ar fi ei.

Conducerea Sportului Românesc impunându-și să transforme sportul dintr'un mijloc de satisfacție sportivă într'o cale de ameliorare socială și de ridicare a națiunii, trebue să pregătească oameni întregi atât de necesari astăzi Țării noastre, — oameni voinici, sănătoși la trup dar și conștienți de marea lor misiune națională.

Importanța acestui scop ne îndrituește să nu lăsăm la o parte nimic din ceeace este necesar pentru atingerea lui

De aceia — cer concursul tuturor oamenilor de sport, tuturor acelora ce și-au dedicat munca lor educației fizice a tineretului, activând în cluburi sau în conducerea foot-balului, arbitrilor, cărora le devine una dintre cele mai dificile, dar și mai frumoase misiuni în sport, — precum și foștilor și actualilor jucători, spre a elimina din marea familie a footbaluli românesc pe toți aceia, practicanți, oficiali sau spectatori, cari nu înțeleg să se încadreze într'o mișcare în care atitudinile provocatoare, reaua creștere, insultele, reaua credință, scandalurile, bătăile și dezordinea, să nu fie nici un moment tolerate.

Sancțiuni ne stau destule la îndemână. Dar nu prin ele să instaurăm o mentalitate nouă. O vom face totuș dacă va fi nevoie.

Pentru România Legionară
Directorul Foot-ballului,
VALERIU NEGULESCU

Faimosul „Wimbledon" distrus de bombe!

„Paris-Soir", ca și alte ziare străine, anunță că faimoasele terenuri de tennis de la Wimbledon au fost distruse de bombe.

Football football footba

In Divizia B

ULTIMELE MATCHURI

Fără îndoială, Duminică se dispută în Divizia B. matchuri hotărîtoare. Cele 4 întâlniri vor stabili, aproape sigur, leaderii și codașii clasamentelor.

In seria II-a și III-a câte un singur joc va pune capăt campionatului de toamnă. In seria I-a, afară de cele două matchuri, mai rămân de consumat două etape.

In toate întâlnirile outsiderii își vor spune răspicat cuvântul, fără însă a periclita pe leaderi ci numai locurile secunde.

Și curios, echipe plasate momentan la locurile. 5. 6, pot ajunge, printr'o singură victorie la locul 2. Ceeace denotă că turul de toamnă n'a însemnat o prea mare distanțare între formații, care se prezintă de forțe egale.

*

Timișoara găzduește o singură dispută din seria I-a. Matchul Electrica — C. F. R. (T Severin) cât și întâlnirea Rapid — Politechnica, probabil că nu se vor disputa, căci formațiile agresive și tulburătoare: Electrica și Politechnica au fost suspendate pe 8 zile.

Ceeace privează Timișoara de două matchuri de importanță capitală.

O misiune aparent, destul de ușoară are Chinezul în fața C. A.M.T.-ului. Pe terenul Banatul la ora 11, violeții, cu o formație în revenire și bine pusă la punct, vor surclasa slaba înghebare muncitorească. Singura pretenție pe care o poate emite C.A.M.T. se bazează pe un drav strălucit, reușit la Severin.

Totuși favoritul nostru rămâne Chinezul.

Arbitru d. Milivoi.

In cursa pentru șefie (singura periclitată) S.S.M.R. se va strădui „at home" să treacă ușor peste C.F.R. (Timișoara). Necesitatea celor două puncte va împinge pe reșițeni la o luptă fără preget, în care vor figura drept învingători siguri. Deplasarea, cât și inferioritatea tecnică, îi vor împiedica pe ceferiști de a face mai mult decât o figură frumoasă.

Va arbitra d. Gherman.

Singurul și ultimul match al seriei a II-a se dispută la Mediaș. Ind. Sârmei are o grea însărcinare față de localnicul Vitrometan. Deșii turzenii se prezintă în poză de învingători ai leaderului, Vitrometan poate să le facă zile grele în bârlogul propriu.

Totuși Ind. Sârmei ține foarte mult la cele două puncte, care ar sălta-o la locul doi.

Nici una din victorii nu ne-ar surprinde. Vitrometan fuge de periferie, Ind. Sârmei dorește locul secund în clasament.

Arbitrajul este acordat d-lui Ionescu Gh.

Seria III vede și ea singurul și ultimul match al turului de toamnă. La Constanța, în deplasarea Olympia va înfrunta echipa localnică.

In joc este pus locul trei în clasament. Ambele formații luptă mânate de ambiția ocupării locului atât de favorabil.

Victoria nu poate scăpa A.S. Constanței, echipa bucureșteană neputând emite șanse prea mari.

Arbitru d. Tăutu

B.

CONVOCARI

● **„Olympia"** convoacă pentru mâine Duminică 17 Noembrie a. c. ora 6.30 a. m. sub ceas la Gara de Nord la ieșirea spre B-dul Dinicu Golescu pentru a face deplasarea la Constanța următorii jucători: Stănescu Bermoser, Valica, Panait Cornel Niculescu, Dinescu, Ioan Vasile, Florea, Crăciunescu, Constantinescu, Cuedan, Rădulescu, Catană, Gain, Nicu Gheorghe și Motaș Marius. Jucătorii trebue să aducă cu ei tot echipamentul ce-l posedă asupra lor.

● **„Generala"** convoacă pentru Duminică 17 Noembrie a. c. pentru matchul cu „Griviția" pe terenul „Biruința" ora 10 dimineața precis

Jucătorii se vor prezenta pe orice timp și la ora precisă: Gicuță, Rene, Toldy, Stamarache, Scurtu, Prodan, Sandu, Costel Ștefănescu, Nela, Tudose, Valeriu, Mateescu, Predoiu, Samm, Brukner și Scutitu.

Caravana pleacă la ora 9 dimineața precis din Str. Frații Brătulescu nr. 47, casa d-lui Bădescu.

○ **P. T. T.** convoacă pentru Duminică 17 Noembrie 1940 ora 8 a. m. fix pe terenul propriu jucătorii următori: Slăvescu, Popa, Săndulescu, Ruse, Georgescu, Crăciunescu, Tomescu, Hirsch, Olaru, Costel, Petrescu, Pojoreanu, Stănescu Stan, Popescu, Zaitz insistăm la prezența tuturora la ora fixată.

● **„F. C. Garajul Mihăescu"**, convoacă pentru Duminică 17 Noembrie 1940 la ora 6.30 dimineața la sediul său din str. Cobălcescu nr. 45. Et I, următorii jucători, pentru a face deplasarea pe terenul „Industria Plușului", pentru a susține matchul de campionat cu P. T. T.:

Stancu, Gheorghiu, Jordan, Lambru, Urziceanu, Lazăr, Ciotărnel, Emil, Cojocaru, Măracine, Ivașcu, Dobre II, Virgil și Ciubuc.

Prezența obligatorie la ora fixată pe orice timp.

● **„Dreptatea"** convoacă pentru Duminică 17 Noembrie a. c. la sediul său din str Antim nr. 19, etaj III, la orele 9 precis dimineața pe următorii jucători:

Mehedințeanu, Caearumba, Ciungu, Mihai, Mircea Tunsoiu Stoicescu, Pituș, Sterică, Novac, Titel, Aurel, Banciu. Bucșa Tony, Dragu, Podocea, Gogu, Filip, Ionescu Ovidiu precum și ceilalți jucători și rezerve în vederea matchului cu „Vulturul Carpați" ce se va disputa pe terenul Phoenix în cadrul campionatului districtual Orice lipsă sau întârziere va fi aspru sancționată. Jucătorii sunt rugați să vină cu tot echipamentul ce-l posedă..

Tragerea Loteriei de Stat
dela 15 Noembrie 1940

MATCĂ

A câștigat lei 4.000.000 n-rul: 91062.

Au câștigat câte 1.000.000 lei n-rele: 35529 43495 72160 40313 6450 36180

Au câștigat câte 400.000 lei n-rele: 36875 81193 81499 3016 12642 2266 57389 75027 64863 33723

Au câștigat câte 200.000 lei n-rele: 36794 37400 67465 89816 31741 18261 70752 76206 21545 69342 1112 13357 26489 42567 37081 91016

Au câștigat câte 100.000 lei n-rele: 12395 83680 81635 76881 81221 29736 88380 69837 5633 55369 25477 5760 47539 34048 50974 34664 43310 72492 68817 39604.

Au câștigat câte 40.000 lei n-rele: 72251 10167 11264 10864 3246 34332 32780 66570 34654 92740 80842 67101 12725 2968 81402 25396 23330 28240 53325 57431 26626 30590 84829 95248 26487 87312 8534 99406 97197 70060 13505 53858 12897 86693 64660 23322 77912 49211 60617 41436 32017 54581 90374 9186 15298 87821 94295 51511 74500 97 79367 42017 8839 99081 94033 63989 55586 19294 55323 16674

Lei 8.000 (500 câștiguri) câștigă toate numerele MATCA (de la unități, următoarele terminații: 763 308 840 820 540.

Lei 800 (8.000 câștiguri) câștigă toate numerele MATCA (dela 1—100.000) ce au la sute, zeci și unități, următoarele terminații: 720 308 93 41 50 66

ANEXĂ

Au câștigat câte 100.000 lei numerele: 233492 261299 333299 191309 226794 229798 231439 194660 121050 193817 124099 434067 331865 283917 305346 315859 377867 428627 427213 229326

Au câștigat câte 40.000 lei, numerele: 336304 493972 413207 333746 332186 370560 297266 367549 195026 492969 164399 361502 451749 265896 179310 142290 336577 109637 253524 151570 388375 384234 100021 382897 263797 250001 242124 243619 187515 361094 220146 103876 494518 195584 214089 125644 317084 272939 255538 348314 299616 493111 421763 459960 344970 253745 319437 250376 345420 151336

Au câștigat câte 10.000 lei numerele: 473965 178239 196619 315197 313742 135769 107175 241846 171552 369232 317929 289461 247043 252668 340753 106847 189213 295673 111526 478980 111979 360193 279376 304846 336661 129227 122417 335045 441226 287033 374469 267354 452667 311626 168395 495633 216813 491291 323936 487889 326924 189403 169752 374844 104224 144857 403862 480760 207367 368019 390170 168238 320469 401388 248111 497112 360487 309919 493642 161802 429218 248436 216516 237764 479780 238588 434918 164122 169122 369732 344985 367961 180466 393663 114026 397422 177715 384152 371613 480990 236437 219120 218254 159534 280176 427579 186929 146418 362256 419950 452607 357036 445960 497303 423171 466046 171275 235383 292231 125335 252007 359834 233628 195564 461307 322316 184801 450096 176547 254038 452911 413039 239867 132020 323109 387909 429152 102607 117908 381593 445469 193201 256238 301614 132297 483361 155037 136644 399222 451354 212320 157898 124283 127404 186930 329763 169517 431380 354776 432358

Lei 1.000 (1.600 câștiguri) câștigă toate numerele ANEXA (100.001—500.000) ce au la sute, zeci și unități, următoarele terminații: 070 234 952 827

Carmen și Socec Lafayette
susțin mâine
două jocuri importante

Carmen, actualul leader al categoriei I-a, seria III-a susține mâine un joc important în compania formației Militari, Leaderul este mult superior adversarului și nici nu se poate gândi să-i opună rezistență.

Cu toate acestea, jocul se anunță extrem de interesant prin faptul că Militari este în revenire de formă și va lupta la maximum în fața leaderului.

Pentru Carmen, jocul este cât se poate de ușor și două puncte le-a cucerit dinainte.

Un adevărat derby se dispută

*

pe terenul Ind. Iutei, între Socec Lafayette și S. T. B. In timp ce „librarii" n'au fost învinși până în prezent, S. T. B. a pierdut acum o săptămână, în mod stupid, în fața echipei Metalloglobus.

De data aceasta va căuta să se reabiliteze, dar este foarte greu în fața unui adversar de talia Socec-ului.

In câteva rânduri

● MATCHUL districtual Metaloglobus-A.C.S.A. va fi condus de d. Necșulescu Constantin.

● Partida Standard-Sportul Muncitorescu se va disputa. pe terenul Iuta, la ora 14.30. în loc de 9 dim. Arbitru: d Weber Ludovic.

Olympia pleacă mâine la Constanța

Olympia susține mâine ultimul joc în cadrul campionatului de toamnă la Constanța.

Având de înfruntat un adversar puternic, Olympia va deplasa cel mai bun lot, care se prezintă astfel: Stănescu, Bermoser, Valica, Panait, Cornel Niculescu, Dinescu, Ion Vasile, Florea, Crăciunescu, Constantinescu, Cuedan, Rădulescu, Cătană, Gaiu și Niculae Gheorghe.

Caravana va pleca mâine dimineață la ora 6.30 a. m. din Gara de Nord sub conducerea d-lui Mircea Cruțescu.

Internaționalul Czinczer
este conducătorul arbitrilor din Ardealul cedat

Cluj, (corespondență). — *M. L. Sz. a prezentat O.T.T.-ului proiectul de organizare definitivă a footballului și arbitrilor din Ardealul cedat.*

Singurul lucru demn de remarcat este acela că Czinczer care este stabilit la Sf. Gheorghe, a fost numit conducătorul corpului de arbitri din Ardeal.

*

Pentrucă nu s'a prezentat până acum la niciun match în campionatul de football din teritoriile cedate, gruparea CORVINUS a fost radiată de M.L.Sz., pentru inactivitate.

Din lumea cluburilor

A. C. S. A. și **METALOGLOBUS** joacă mâine dimineață în match amical pe terenul din Șos. Oltenița la ora 8.

Clubul **STANDARD SPORTUL MUNCITORESC** programat pentru mâine pe terenul Iuta la ora 9. se dispută pe același teren însă la ora 14.30

CARMEN susține mâine la ora 10 pe terenul A. C. S. A. penultimul match din campionatul de toamnă în compania formației Militari

DERBYUL categoriei I-a, seria II-a se dispută pe terenul Iuta la ora 11.

MATCHURILE cari nu s'au disputat Duminica trecută au fost reprogramate și se vor juca după ultima etapă de campionat

GLORIA, A. G. E. R., Griviția și **Energia** sunt singurele grupări cari n'au învins până în prezent.

CARMEN, A. S. Distribuția, Socec Lafayette și **Isvorul Nou** sunt cele patru echipe neînvinse.

CITIȚI CONTINUAREA RUBRICEI DE FOOTBALL IN PAGINA 3-a.

SPECTACOLE SAPTAMANALE

Teatre

STUDIO ALECSANDRI: Ia seama Giacomino.

TEATRUL DIN SARINDAR: Flacăra sfântă.

TEATRUL SAVOY: matineu și seara: Curaj, Tănase!

TEATRUL ION VASILESCLU: Suflet candriu de papugiu.

Cinematografe

C.M.I. (fost Scala): Condottieri, jurnal italian și jurnal U.F.R.

ARO: Cetatea tăcerii și Jurnal nou.

FEMINA: Primul bal.

ARPA: Geronimo și jurnal.

PALAS BULEVARD: Noaptea amintirilor. Groază în Changhai.

AXA (fost Regal): La răscruce de vânturi și jurnal.

ROXY: Pygmalyon; Jurnal Ufa.

BITOLIA (Palatul Sindicatului ziariștilor: Nu sunt criminal și Trebue să mă iubești.

ELYSÉ: Strada 42 și revista Jubileul Gândăcel.

FRANKLIN: Războiul Fulger din Norvegia, Olanda, Belgia și Franța și Cavalcada fantastică.

FORUM: Lanțuri sfărâmate și Insula Emigranților.

OMNIA: Femei, Ingeri cu fețe murdare și Trupa de reviste Titi Mihăilescu.

BIZANTIN (Bd. Elisabeta 2): Brigada Nordului și Omul cu masca

BIRUINȚA (Bul. Elisabeta 2): Vin Ploile și Vraja Albă.

AIDA: S'au cunoscut și s'au iubit și Viața e un joc.

AMERICAN: Cei 4 cavaleri și Balalaica.

BARCELONA: Comoara din Insula Piraților (Opera completă).

CARMEN: Razia și Frivola D-șoara Brent.

COTROCENI: Beau Geste, Fete de măritat și Jurnal U. F. A.

DICHIU: Mezalianța și Ultima aventură a lui Sherlock Holmes.

DACIA: Pericolul Roșu și Dansul vieții.

DIANA: Plăcerea nebunilor, Ucigașul din Oregon și artiști.

EDISON: Pantera neagră (operă completă) și Filmul în relief.

FLORIDA: Ingeri cu fețe murdare și Alo Janine.

GRAND: Shirley Tempie în Vestul sălbatic și Fugara.

ILEANA: Agentul G intră în acțiune și Dincolo de ziduri.

IZBANDA: Stânca de Mărgean și Totul pentru dragoste.

LIZIANU: Bengali, Oameni fără nume și Ansamblu de artiști Georgescu Iași

LIA: Salt mortal și Aproape de Cer.

LUCIFER: Se lasă noaptea și Tigrul din Arizona.

LILLY: La capătul pământului și Nopți de groază din Hong-Kong.

MARCONI: Noaptea nopților, Eu sunt Sebastian Ott și Trupa de reviste M. Bejan.

MARNA (Griviței, 80): Balalaica, Amenințări și trupa de reviste Titi Mihăilescu. Sala verificată.

MODEL: Jungla morții și O. III. 88. Camarazi de zbor.

NERO: Casa de corecție și Prezicător fără voe.

NONI: Nu sunt criminal și Stan și Bran „Aviatori"

ODEON: Elizabeth și Essex și Când femeia spune nu

PELEȘ: Războiul Fulger și Frivola D-ră Breut

PARIS: Paradisul Vagabonzilor și Șarlatanul.

PACHE: Amenințări și Andy Hardy milionar.

REX: D-l Topper divorțează și Secretul.

SPLENDID: Geniala travestire și Regele Valsului.

TOMIS: Elizabeth și Essex și D-l și D-na Detectiv.

UNIC: Saltul mortal și Aproape de cer.

UNION: Pacific și Stan și Bran în Eroi fără voe.

UNIREA: Amanda și Diavolii aierului.

VOLGA: Câștigătorul Derbiului și Melodia iubirii.

VOLTA BUZEȘTI: Steaua din Rio și Agentul G intră în acțiune. Jurnal de război.

VENUS: Viena-Petrograd, Aventurile lui Tom Sayyev și Jurnal.

VERGU (Șos. Mihai Brăvu 221): Brigada Nordului; Insula Ocnașilor.

football football football football football football football

Covaci - Spielmann - Bodola Cea mai bună tripletă... Kincses-dr. Sarosi-Spielmann-Bodola - Gyetvai Cea mai bună linie de atac din Ungaria

Un interesant articol apărut în ziarul pestan „Nemzeti Sport“

Budapesta, (corespondență). „Tripleta orădeană“ Covaci-Spielmann-Bodola a lăsat o impresie excelentă la antrenamentul echipei naționale ungare pentru matchul cu Italia. Cei trei foști internaționali români au marcat goalurile selecționatei și au arătat un joc de ansamblu, care a impresionat pe specialiști.

După acest antrenament, „Nemzeti Sport“ a publicat un interview cu Bacos mijlocașul centru al echipei naționale de juniori, care a fost partenerul de antrenament al primei selecționate.

*

Cerându-i-se părerea despre jocul făcut de tripleta orădeană „adversarul ei direct“ a declarat următoarele:

„Orădenii sunt jucători foarte buni. Au jucat cu pase directe și nu au ținut de loc mingia, ori un mijlocaș centru are întotdeauna necaz pe o asemenea tripletă.

Dar dacă pe pământ a fost foarte greu să le pot lua mingia, în aer am interceptat-o mai ușor. Am întrecut de câteva ori la cap și pe Bodola și pe Spielmann (Sarvari).

Spielmann trage foarte bine și mai ales prin surprindere. Bodola aduce mingia dinapoi și trage extraordinar de puternic și de departe. Covaci rămâne cu ceva în urma celor doi, dar este și el un jucător excelent.

*

„Am văzut desigur toate acestea cu capul meu de junior dar cred că o tripletă mai bună nu se poate alcătui din jucători pestani.

Pentru echipa națională însă Covaci nu ar trebui să fie preferat doctorului Sarosi.

Cea mai bună linie de atac din Ungaria cred că este Kincses, dr. Sarosi, Spielmann, Bodola, Gyetvai“.

*

Intrebat cum explică el scorul redus cu care a câștigat echipa națională matchul contra selecționatei de juniori (3—1), Bacos a răspuns:

„Orădenii nu s'au obișnuit cu partenerii. Au jucat mai mult pe tripletă și foarte puțin pe aripi, pentrucă au avut mai multă încredere în ei. Este adevărat că în matchul acesta Kincses și Gyetvai au avut prea puțin de lucru, dar când orădenii se vor acomoda cu jocul partenerilor lor, scorul va fi mai mare“.

Shoturi și bare...

● *WILLIMOWSKI — internaționalul polonez... mort-viu— a jucat în echipa Saxoniei, în matchul cu Pomerania, și a marcat 4 goaluri.*

● *DUMINICA trecută, în campionatul Franței s'au înregistrat rezultatele:*

St. Etienne-Marseille 2—2.

Sète-Nîmes 3—1.

C. A. Paris-U. S. du Mans 5—1.

Toulouse-Montpellier 1—1.

● *LA MATCHUL Ambrosiana-Juventus, disputat Duminică la Milano, încasările au atins cifra de 4 milioane lei (400.000 lire !).*

Pentru a detrona pe Unirea Tricolor

(Urmare din pag. I-a)

că sunt în cea mai bună formă.

Al doilea element technic, care trebue luat în considerație pentru definirea cât mai completă a matchului este acela că va fi un joc în care victoria va fi determinată de liniile de atac.

Apărările sunt la fel de bune și poate linia de mijlocași a Venusului să fie cu puțin superioară. Compartimentele hotărâtoare sunt cele două linii de atac. Aceasta este o a doua caracteristică importantă pentrucă totdeauna matchurile în funcție de liniile de atac au fost frumoase.

*

Formațiile celor două echipe sunt și ele interesante.

Sportul Studențesc a renunțat la formula de echipă cu Gică Popescu centru atacant. Gică Popescu va juca din nou extrem stânga iar centru atacant Titi Dumitrescu. Este singura modificare, care a fost făcută în echipa învingătoare de Duminică.

O modificare tot atât de interesantă s'a produs și în echipa Venusului. Steinbach a preferat pe Sfera lui Ionescu Crum, deși acesta a jucat foarte bine cu Universitatea.

Explicația este însă valabilă și arată câtă grije acordă Venus matchului cu Sportul Studențesc.

In poartă joacă Budan iar mijlocaș dreapta Cearughin ; doi debutanți. Dacă ar fi jucat și Ionescu Crum ar fi fost trei oameni tineri pe aceeași linie. Jucând Sfera fundaș dreapta cei doi debutanți vor avea mai multă încredere. Pentrucă Budan va avea un titular rutinat în față iar Cearughin un îndrumător și suplinitor rutinat în spate.

*

Domnul Jean Petrescu va fluera începutul matchului la ora 14.30 și va conduce următoarele echipe :

VENUS : Budan, Sfera, Negrescu, Cearughin, Feraru, Lupaș, Ene, Ploeșteanu, Humis, Petea, Iordache.

SPORTUL STUDENȚESC: Mișu Constantinescu, Mitan, Beffa, Bărbulescu, Beraru, Mihăilescu, Titi Dumitrescu, Stefănescu, Gică Popescu.

Sesta, Zischek, Mock etc. aviatori...

Citim în „Völkischer Beobachter“ că selecționata aviatorilor militari din Viena joacă Duminică cu „Adlerhorst-Wels“ (ăștia sunt probabil tot aviatori). Știrea nu este deloc senzațională, dar dacă cercetăm „selecționata aviatorilor“ descoperim lucruri interesante. Căci formația arată astfel:

Jurtitsch—Bachmann, Sesta—Tordik, Mock, Sachy—Zischek, Hönig, Epp, Beranek, Welzmüller.

Fără îndoială că aviatorii vienezi posedă o echipă redutabilă, pentrucă această echipă numără nu mai puțin de 5 internaționali: Sesta, Mock, Zischek, Hönig și Epp.

Tot din America de Sud...

● Mulți jucători argentinieni care sunt stabiliți în Brazilia, s'au văzut invitați de poliție să se repatrieze, expirându-le permisul de „turism“ pe baza căruia au intrat în țară. Au fost autorizați să rămână numai unii ca: Volante, Capuano, Spinelli, Cusatti etc. Toți aceștia aparțin celor două echipe mai mari, Fluminens și Flamango...

● Chacarita Juniors“, acuzată că a încercat să conrupă un portar advers (dela Newel's Old Boys), a fost suspendată pe trei luni.

La apel, pedeapsa a fost redusă la 45 de zile, ceeace înseamnă că va pierde 6 matchuri consecutive fără a juca.

● A părut foarte straniu argentinienilor faptul că după eșecul naționalei cu 0-3, în revanșe a câștigat cu 5—0. Totul se explică însă, în afară de rotunzimea scorurilor, prin aceia că argentinienii au selecționat pentru jocul revanșe, o echipă alcătuită din mediocrități, cu excepția lui Moreno (River Plata) și Gandulla (Bocca Juniors) care au făcut furori la înaintare.

● Celebrul goal-getter argentinian Bernabè Ferreyra, după ce a fost silit să joace două sezonuri la rezervă, s'a decis să plece în Brazilia, unde speră să găsească „a doua tinerețe“.

Grandoare și decadență.

Convocări

● **„Dreptatea“** anunță pe toți foștii săi membri că de Duminică 17 Noembrie a. c., va avea sediul său propriu în str. Antim nr. 19, etaj III (din str. Sf. Apostoli). Foștii membrii și susținătorii simpatizanți ai grupării sunt rugați a trece în orice zi pe la sediu pentru a li se face și importante comunicări.

● **Dacia Traiană** convoacă Duminică 17 Noembrie, ora 9, la terenul Unirea Tricolor, pentru deplasarea pe Stadion următorii jucători: Frățilă, Manea, Meșină, Mateescu, Filipescu, Titi, Radu, Dobrescu, Botezatu, Stoian, Paul, Vișan, Ițaru, Duțescu, Micloș.

Jucătorii **sunt rugați să fie punctuali.**

Etapa No. 9 nu poate produce schimbări decât la periferia clasamentului... Matchul zilei „U“ - Ripensia

Etapa nr. 9 programează cinci matchuri mai mult sau mai puțin interesante.

Iată-le:

Bucureşti: Unirea Tr.-U.D.R.

Brad: Mica-Gloria C.F.R.

Brăila: F. C. Brăila-F. C. Rapid

Craiova: F. C. Craiova-F. C. Ploești.

Sibiu: Universitatea-Ripensia.

Și pentrucă este util iată și clasamentul:

1.	Unirea Tr.	9	8	0	1	23: 7	16
2.	Sportul St.	8	6	0	2	25:15	12
3.	Venus	8	5	2	1	26: 9	12
4.	Rapid	8	5	1	2	27:15	11
5.	Mica	8	5	0	3	21:15	10
6.	Ripensia	8	4	2	2	21:11	10
7.	U.D.R.	7	2	3	2	18:14	7
8.	Gloria	8	2	2	4	11:18	6
9.	Gl. C.F.R.	6	1	2	3	8:13	4
10.	Ploești	8	2	0	6	8:30	4
11.	Brăila	8	1	9	7	6:38	2
12.	Universit.	5	1	0	4	9:13	2
13.	Craiova	8	0	2	6	10:25	2

*

Matchul cel mai important este desigur acela dela Sibiu. El va verifica posibilitățile reale ale Universității acum când se poate presupune că echipa are condiție fizică și și-a căpătat omogenitatea, dar va fi un examen convingător și pentru Ripensia, care după plecarea lui Marcu a început să piardă și la Timișoara. Așa cum a mai fost remarcat, Universitatea va alinia echipa completă.

*

Al doilea match echilibrat al etapei se dispută la Craiova între F. C. Craiova și F. C. Ploești.

Echilibrul matchului nu va determina însă și un spectacol interesant. Se întâlnesc două echipe dela periferia clasamentului.

Un match cu importanță și alură „locală“. Localnicii au desigur prima șansă și pot realiza mâine prima lor victorie în acest campionat.

*

Celelalte trei matchuri sunt desechilibrate și pot fi dați favoriți siguri fără a risca greșala. O excepție face poate matchul dela Obor, în care deși Unirea Tricolor este favorit nu se poate spune totuși că jocul acesta este pentru ea o simplă formalitate.

La Brăila Rapid are o misiune destul de ușoară, Feroviarii își vor aminti că au mai luat matchul acesta în glumă și au pierdut cu 1-0 și vor juca de data aceasta serios. Ori dacă Rapid joacă serios nu poate pierde.

La Brad, Mica are de asemenea o misiune mai ușoară decât altădată. Gloria din Galați nu poate opune o rezistență serioasă. Cu atât mai puțin cu cât are în picioare o deplasare extrem de lungă și obositoare.

*

Este ușor de văzut că etapa de mâine nu are pentru clasament decât o importanță redusă. Rezultatele celor cinci matchuri nu pot influența și produce schimbări decât la periferie.

UJPEST va juca de Crăciun și Anul Nou la Istanbul și Ankara...

Budapesta (c. p.) *Ujpest, care contractase un turneu în Turcia, a primit acum și datele, la care va juca.*

Ele sunt următoarele : 22, 23, 28, 29 Decembrie și 1 Ianuarie 1941. Majoritatea matchurilor sunt angajate pentru Istanbul dar Ujpest va juca unul sau două matchuri și la Ankara.

Unirea Tricolor și Rapid

și-au alcătuit echipele pentru jocurile de Duminică

Unirea Tricolor a făcut și eri după amiază un antrenament. Firește, ușor, și mai mult de condiție fizică, la care au participat toți jucătorii, plus Bodea.

In ceea ce privește echipa pe care oborenii o vor alinia în matchul cu U.D.R., nu s'a luat încă o hotărâre.

Este foarte probabil însă, că va juca aceeași echipă care a învins F.C. Brăila. Adică :

CRISTEA—PETRESCU, ILIESCU—FLOREA, ANGHELACHE, BOTEANU—LULU MIHAILESCU, DUMITRESCU, SONNY NICULESCU, ALECU ANDREI, CRICIOTOIU.

RAPID FARA MOLDOVEANU

In schimb, Rapid — care pleacă mâine la ora 6 dim. la Brăila — va fi lipsit și de serviciile lui Moldoveanu, pe lângă acelea ale lui Auer.

Feroviarii vor juca în formația următoarea :

SADOWSKY—SLIVAȚ, LENGHERIU—VINTILA, RAȘINARU, COSTEA—SIPOȘ, BOGDAN, BARATKY, GAVRILESCU, JURCA.

H I P I S M

Discuțiuni vechi și noui

Handicapurile de trap

Handicapurile de trap continuă să fie subiectul la ordinea zilei. In privința lor, discuțiunile pro și contra dăinuesc de mult și sunt încă pe tapet în cercurile interesate.

Au aceste alergări în egală măsură susținători și defăimători.

Să analizăm în rândurile cari urmează situațiunea lor, importanța — dacă o au — și utilitatea.

Momentan, la trap avem trei categorii de curse : Curse de condiție, curse de record și handicapuri. In primele, penalizarea este în funcțiune de câștigurile cailor, în a doua categorie de record, iar în handicapuri eșalonarea este lăsată la aprecierea liberă a handicapeurului, un arbitru care atribuie distanțele cailor, având în vedere posibilitățile momenane ale acestor cai — în principal — iar în secundar, alte criterii auxiliare, precum câștigurile, victoriile în handicapuri, etc.

In străinătate, pe multe câmpuri de curse handicapurile nu au importanța dela noi. Sunt trecute pe al doilea plan sau există într'o proporție mai mică.

Inseamnă aceasta că și la noi s'ar putea aplica aceeași soluție ?

Iată întrebarea la care nu s'a putut ajunge până acum la un consens.

Se poate foarte bine ca în străinătate acest gen de curse să nu fie necesar.

Se poate fi înlocuit cu succes cu probe de condiție, de record sau eventual cu handicapurile mecanice.

Trebuie să se știe însă că un program depinde în exclusivă măsură de situatia materialului cavalin. Materialul cavalin este acela care dictează jaloanele programului. Un program ca să fie reușit, trebuie să fie în concordanță cu necesitățile stocului de cai existent, având în vedere principiul selecțiunei, precum și efectul pe care îl va produce pe teren.

Atracția, selecțiunea și necesitățile proprietarilor și crescătorilor trebuesc armonios îmbinate pentru a se obține un program de natură să satisfacă pe toți.

Să vedem care este acum situațiunea handicapurilor, privite din aceste trei puncte de vedere.

Evident, principiul selecțiunei se exclude dela început. Nu se face selecție prin handicapuri. Atracție însă ca ele nu pot prezenta celelalte categorii de curse.

Lucru foarte firesc de altfel dacă se are în vedere că distanțele sunt atribuite în raport cu forțele momentane ale concurenților. Este normal ca să fie cele mai reușite curse pe teren.

Prin prisma spectacolului pe care îl oferă, handicapurile depășesc cursele de record și condiție.

In ceeace privește nevoile cailor, implicit ale proprietarilor, handicapurile corespund unei reale necesități. Există o întreagă categorie de trăpași — foarte însemnată ca număr de altfel — care nu are ce căuta în alergări de condiție sau de record.

Sunt cai cari au câștiguri mari și în probele de condiție sunt astfel penalizați în cât n'au nici o șansă.

In cursele de record, pentru ca un concurent să aibă veleități, trebuie să confirme recordul carierii sau eventual să fie mai bun, de oarece după el este penalizat.

Există însă mulți trăpași cari nu mai au posibilitatea din diferite cauze să arate valori apropiate recordului din carieră.

Ce se face cu aceștia sau cu cei din prima categorie — acei cu beneficii mari — dacă se suprimă handicapurile ?

Sunt sacrificați ?

Se va riposta că și în străinătate există o asemenea categorie de alergători.

Nu spunem nu.

Dar totuși susținem că handicapurile în programarea trapului nostru au rostul lor.

O comparație cu străinătatea este riscată și în nici un caz nu poate servi concluzii valabile pentru noi.

Aceasta pentru simplul motiv că nu este o identitate de situații. Acolo efectivele pe cari contează câmpurile de curse, sunt mult mai numeroase, mai valoroase, iar împrospătarea se face mai des și într'o proporție mai mare.

Chiar cu probe de condiție și handicapuri mecanice, cari tot un gen de curse de record sunt, se pot alcătui programe de succes.

La noi însă nu.

Efectivul cavalin nu este atât de important încât să se poată renunța la aportul unei părți destul de însemnate, — clienții obicinuiți ai handicapurilor. Proprietari sunt mai puțini și cu resurse financiare mai reduse. Nu se poate lovi în aceia cari n'au decât cai de handicapuri.

In definitiv, și acești cai de handicap au un aport pe hipodrom care le îngăduie să se bucure de un tratament care să nu le răpească total eventualitatea de a câștiga.

De aceia socotim că nu este momentul să se renunțe la handicapuri pentru că în mecanismul programului de trap sunt actualmente o piesă care ajută bunului mers.

S'a făcut de altfel o tentativă de a înlocui handicapurile cu handicapuri mecanice. După o lună de zile de experiență, care a dat rezultate proaste, s'a revenit.

De ce se mai insistă atunci asupra acestei chestiuni în care practica și-a dat verdictul ?

P.

S'au publicat distanțele handicapului Opțional de trap

La 30 Noembrie este programat handicapul Opțional de trap.

Este desigur o cursă de seamă, așteptată cu nerăbdare de cercurile hipice.

Importanța acestei probe rezultă însă din alt considerent. Handicapul Opțional poate fi considerat și clasamentul oficial al trăpașilor.

Pretutindeni, o asemenea lucrare este așteptată cu nerăbdare.

Eri s'au publicat distanțele clasicului handicap.

După cum este și firesc, Joppa Hanover a fost considerată cea mai bună. I s'a dat distanța maximă, 1820 de metri.

La 1800 de metri, găsim pe Petruș, revelația premiului Dr. Pantelimon. Haron este la 1780 metri, adică la 40 de metri de Joppa Hanover și la 20 de Petruș.

Se impune o paranteză îmbucurătoare în această privință. Și anume că la locurile doi și trei figurează reprezentanții crescătoriei indigene.

Poate că ar fi fost intercalat Belșug, dacă ar fi fost angajat.

Armăsarul american s'a dovedit de forțe egale cu Petruș.

Și așa, concluzia de mai sus referitoare la caii români își păstrează întreagă semnificația.

Iată acum și forma definitivă a handicapului Opțional:

1660 Benito H. P., Catinca, Ezér jo, Giuditta, King Worthy Zeta
1680 Adda Worthy, Champion jr., Elly, Ghimp, Kamaa, Nation, Prokator, Torent, Titan, Viitor
1700 Amy Scotland, Anny Worthy, Benedek, Dorka, Eftin, Gaby M., Flying, Gladiator II, Jarvis, Jolly, Katy Caid, Valenția
1720 Ben Hur, Clifford Hanover, Ghid, Havana, Iubita, Kundry, Talaz, Trixie, Tutun
1740 Josedale Margot, Little Orphan Latin, Margaret T., Tempo D, Winsome Josed.
1760 Gondolaț II, Gruia, Amilkar, Ninon, Szeged
1780 Haron
1800 Petruș
1820 Joppa Hanover

Clasamentul jokeylor

Aspectul de astăzi al clasamentului jackeylor se prezintă astfel:

N. Ilinca	44
A. Cucu	40
R. Vincent	39
I. Oprescu	31
J. Gill	31
R. Cristea	24
N. Florescu	16
I. Tasim	16
M. Mullot	15
I. Crișan	11
D. Papadopulos	9
St. Iosza	6
St. Simon	5
I. Grecu	5
I. Nicodim	5
V. Huțuleag	5
C. Logofătu	4
G. Enescu	4
I. Huțuleag	4
C. Urdăreanu	3
Ed. Gill	2
I. Tănase	2
I. Pârvulescu	2
P. I. Cucu	2
Gh. Horvath	2
V. Durnea	2
I. Santi	1
I. Ionescu	1

XIPHIAS

una din gloriile trapului german și-a încheiat cariera-i formidabilă de pistă, trecând la herghelie

Prin alergarea disputată la 1 Noemvrie a. c., pe hipodromul berlinez Ruhleben, în care s'a plasat al doilea după Ministrator — este vorba de premiul Laurie Magowan — faimosul trăpaș Xiphias, care a fost una din gloriile trapului german, și-a încheiat cariera pe turf.

Publicul berlinez nu va mai avea putința să admire pe acest trăpaș, ce lăsa iluzia unei veritabile mașini de curse și care se poate mândri că înscrisese în carieră un record de 1.17,5 pe km. — într'o probă de o milă — și 1.18,2 pe un parcurs de 2000 de metri.

Născut în Statele Unite, din David Guy și Alma Forbes — care reușise recordul de 2.06,5 pe o milă — Xiphias a fost importat în anul 1930 — ca yearling — în Germania, de regretatul B. J. Alkemade, unul dintre cei mai pasionați proprietari de trăpași din Germania.

Dresajul și l-a completat deci la herghelia acestuia, arătându-se extrem de docil și plin de bunăvoință.

Prima probă din carieră a câștigat-o extrem de ușor, înscriind 1.33,2 pe km.; timp socotit acum 8 ani drept extrem de promițător pentru un mânz de doi ani.

Următoarele trei curse au corespuns unor noui victorii, Xiphias bucurându-se de totala încredere a publicului parior, căci chiar dela a treia ieșire publică a sa, n'a mai raportat la pariul mutual decât... 10 pentru 10, adică restituirea mizelor.

Transportat la Mariendorf pentru a disputa premiul Groscurth, fiul lui David Guy obține o victorie impresionantă, coborându-și recordul la 1.26 pe 1800 metri!

In sfârșit, ultima probă alergată la doi ani, o câștigă de justețe, corectându-și din nou recordul, la 1.25,3.

Câștigurile sale se cifrau la 9000 de mărci, o sumă importantă, dacă ținem seama de alocațiile premiilor germane de trap, din acea epocă.

XIPHIAS LA TREI ANI

Trecând în antrenament la C. Pütz, Xiphias reapare în probele publice la trei ani, câștigând alergarea de reintrare, cu recordul de 1.26,6.

Dispută apoi premiul Adbell Toddington, în care a avut de înfruntat elemente bine cotate ca Xifra, Anmut și Dolly; dar pensionarul lui Alkemade nu-și desminte câtuși de puțin reputația de veriabil campion de generație, câștigând proba cu recordul de 1.26,1.

In sfârșit, tot la trei ani, Xiphias este aliniat — după ce mai câștigase în prealabil încă o alergare — în cel mai greu examen din cariera lui de până atunci: marele premiu al campionatului dela Bahrenfeld.

Fiul lui David Guy a corespuns și de data aceasta încrederii generale.

Câștigă prima repriză a probei în timpul de 1.21,7, dispunând cu un cap de alt american, Walter Dear; pentru ca în repriza a doua să obțină din nou câștig de cauză, dar cu prețul unei sensibile ameliorări a recordului, căci a trebuit să coboare la 1.18,8.

In cea de a treia repriză — deși devenise câștigătorul probei — Xiphias se resimte de pe urma eforturilor depuse în reprizele precedente și nu mai poate înscrie decât 1.23,2, sfârșind al cincilea.

Ca trei ani, câștigurile sale s'au cifrat la peste 16.000 mărci.

VICTORIOS IN PREMIUL MATADORILOR

In anul 1934, deci la patru ani, Xiphias câștigă nu mai puțin decât 30 de victorii.

Dar cea mai strălucită dintre ele a fost desigur cea din premiul Matadorilor, în care a câștigat ambele reprize — corectându-și din nou recorul carierei la 1.18,4 — în care a avut ca adversari elemente ca Querulant, Vitruv, Legality, Calumet Butler, etc.

Mai aleargă apoi și — câștigă bine înțeles! — în premiul Alster probă rezervată celor mai buni patru-ani germani.

*

La cinci ani, Xiphias cucerește alte nouă victorii, dar în premiul Matadorilor, deși își egalează recordul carierei, nu se clasează decât al cincilea; ambele reprize ale ediției din 1935 a acestui premiu fiind cucerite de Muscletone.

*

In 1936, Xiphias trece în antrenament la J. Fröming, câștigând premiul Jubiliar, pe 2700 metri în excelentul timp de 1.21,7.

Invinge apoi de două ori consecutiv pe Probst, căruia îi dădea 40 de metri, dar cum acesta reușise 1.20,5, Xiphias a trebuit din nou să-și coboare recordul la 1.18,2, de data aceasta însă, pe 2040 de metri.

Invins din nou în premiul Matadorilor, fiul lui David Guy se răzbună câștigând premiul Internațional dela Viena.

Anul acesta îi aduce încă 35 de victorii.

APOGEUL CARIEREI

In 1937, Xiphias atinge apogeul valoarei.

Câștigă Marele premiu de la Hamburg înscriind 1,21.8 pe 2640 metri; obținând tot în acest an cea mai strălucită performanță a sa, 1.17,5 pe km. în premiul Matadorilor, deși prin ea nu s'a plasat decât al cincilea.

Trebue să recunoaștem însă că misiunea lui era formidabil de grea. Așa bunăoară dădea 20 de metri lui Probst, care marca 1.18 și 1.17,8 pe km. și iepei Tara, care era capabilă chiar de 1.16,8 pe km.!

Fiul lui Walter Guy mai obține după aceia — ce consolație splendidă!... — 18 victorii consecutive în probe mai puțin importante însă.

*

Anii următori încheie glorios cariera acestui armăsar excepțional. El mai obține în total 11 victorii; în anul curent câștigând numai două probe, deși în toate cele nouă curse disputate a înscris recorduri între 1.19,2 și 1.19,8.

Devenit etalon, Xiphias are desigur aceiași menire importantă ca și alergător și cercurile de specialitate germane așteaptă cu multă încredere isprăvile lui... Xiphias junior!...

Alergările de trap

Hip. Dr. Pantelimon; Ziua 20-a Miercuri 20 Noembrie

- I N S C R I E R I -

Premiul GLADIATOR
Condiție (1/1) — 18.000 lei
2100 Vântu Faust, Tip Top, Vlădaia, Făt Frumos II
2120 Chiot, Falada
2140 Chiabur, Ropot, Vito
2160 Baba Dochița, Miss Texas, Halal
2180 Vardar, Amok II, Lector
2200 Odessa, Havaiana, Veturia, Zubr II
2220 Cartuș, Lupoaica
2240 Ciuruc, Pilot
2260 Victor, Hotin
2280 Aron, Garda
2300 Fugar
2340 Chiquita

Premiul GIGANT
Condiție (1/10) — 15.000 lei
1700 Lucefery, Suveran
1720 Oborean, Cavaler, Comtesse Worthy
1740 Zvon, Benito H. P., Zgomot, Hollo, Iarba, Năluca
1760 Pinkerton, Peter Gordon, Diadia Lul, Zeta, Geisha, Călin, Carol Hanover, Princesse Axtell, Victoria, Bănuța.
1780 Catinca, Champion junior. Ciclop
1800 Busuioc, Birlic, Columbus
1820 Iubita, Elly, Eol
1840 Kamaa, Cartușel
1860 Viitor, Gaby M, Ghid, King Worthy, Amy Scotland
1880 Havana, Benedek, Josedale Margot
1900 Nation
1980 Gruia
2140 Haron

Premiul FINE GIRL
Condiție — 18.000 lei
1680 Măgura
1700 Domnița Harry
1720 Hollo, Geisha, Elly
1740 Viitor, Makrele, Pinkerton, Zeta, Tava, Ciclop, Comtesse Worthy, Aurica, Rozina, Bistricioara, Carol Hanover, Florita, Busuioc, Garda, Grozava
1760 Benito H. P., Catinca, Dolly Worthy, Sonia Worthy, Livada, Princesse Axtell, Chiquita, Cartușel
1780 Bruma II, Torent, Floare, Nineta, Sulfina, Helen Halpin, King Worthy, Eol, Cobza
1800 Peter Gordon, Champion junior, Anny Worthy, Răsura, Ghimp, Ghid
1820 Birlic, Sp[illegible]ic
1840 Iubita
1860 Columbus

Premiul FOXEY
Performanță — 15000 lei
1700 Ciuruc, [illegible]Lilia, Ikar, Iarba. Aron, Veturia
1720 Ulm, Cartuș, Urganda, Comtesse Worthy, Pilot, Fusta II, Havaiana, Garda, Lupoaica, Chilipir, Dvalin, Zubr II
1740 General [illegible] Worthy, Dudu Gordon, Par[illegible] Worthy, Rozina, Bistricioara, Joker, Princ. Axtell, Luminița, Nicevo Garofița
1760 Cavaler, Dor de Ducă, Călin, Tara, Chiquita, Hotin, Habar, Cobza
1780 Ulis, Răsura, Helen Halpin, Grozava, Eol

Premiul GIAUR
Record — 18.000 lei
1700 Pinkerton, Dor de Ducă, Santuța, Tava, Floare, Geisha, Aurica, Paj Axtell, Florita, Livada, Străjer, Va-ta. Durdulia
1720 Benito H. P., Bruma II, Peter Gordon, Dolly Worthy, Sonia Worthy, Vointa, Isabela, Helen Halpin, Grozava, Cartușel
1740 Catinca, Champion junior, Torent, Giudita, Adda Worthy, Ghimp, Kamaa, King Worthy, Vuet, Joly
1760 Anny Worthy, Nation

Premiul IRIS
Handicap — 15.000 lei
2060 Suveran
2080 Peggy Worthy, Chiot, Ropot, Cimb[illegible]oric
2100 Tip Top, [illegible] Domnia, Lucky Boy
2120 Sever, Lu[illegible]t, Dolly B
2140 Zanoza, [illegible] Baba Dochița, Elișor, Vito, Falada, Uria, Victoria, Halal, Lector
2160 Talisman, Isvor T, Olga
2180 Vardar, Iarba, Miss Texas
2200 Ci[illegible], Odessa
2220 Vo[illegible]cu, Cartuș, Năluca, Veturia, Victor
2240 Ulm, Pă[illegible]dureț II, Lupoaica, Chilipir, Dvalin, Zubr II

Azi nu sunt alergări de trap

Azi nu sunt alergări de trap. După cum se știe, ministerul de Interne a suspendat până la noui dispozițiuni, cursele de trăpași.

BANEASA ; ZIUA 22-a Joi 21 Noembrie

S'au publicat handicapurile

Premiul FRUIT PICKER — Vz. 20.000 lei — 1200 m. (L.D.)
— Apprentis —

Tudora	35½
Jagodka	46
Walhalla	38
Miami	42½
Leoaica	44
Persane	63½
Zamfira	48½
Pénitence	45½
Orion	42½
Sukoro	42½
Biribi	42½
Furtuna	52
Talalka	48½
May Day	44
Balyhoo	46½
Vigo	46
Florence	47
Ciocârlan	50
Nippes	48
Meșteru Manole	52
Noroc	44½
Micșunea	38½
Băiețel	53
Capriole	52
Paiața	51½
Zefir	51½
Țuguilă	48½
Walhalla	45
Tudora	45

Pr. FLORDONA — W. h'cap 25.000 lei — 1500 metri
2 Reprize

Roy	77
Tănase	76½
Blue Girl	75½
Tricolor	75½
Alice	75
Persane	75
Pali	73½
Mazepa	73½
Odihna	73
Măcieș	73
Aida	72½
Brânceni	71½
Très Pratique	71½
Olanita	70½
Fârtat	70½
Garoafa II	69½
Olaf	69
Strâmba	69
Furtuna	68½
Barcău	68
Estoc	68
Caiafa	67½
Ticu	67½
Principessa	67
Malnoue	65
Rada III	65
Rose d'Orsay	65½
Niculae	64½
Szarcsa	64½
Cin'te ține	34½
Farmec	64½
Leoaica	64
Stamba	64
Molda	63½
Li	62½
Beauty	62
Silver Prinț	61½
Meșteru Manole	61
Pénitence	57½
Balyhoo	57
Bucuria mea	56½
Puișor	56½
Miami	56½
Carsix	56
Florence	55½
Jagodka	55½
Li Mare	54½
Luțica	53½
Burgos	53½
Fanatic	53½

Premiul SASCA 20.000 lei — 1600 m. (P.V.)

Golana	51½
Schela	51½
Bluff	55
Băețandru	53
Cordon Rouge	55
14 M.	53
Prinț Allenby	59
Trevoux	57
Baguette Dorée	57½
Lup	59
Merlette II	55½
Opinca II	51½
Doruleț	55
Mixandra II	57
Pepite d'Or	57½
Raquette	57½
Princesse Trix	51½
Para Leu	59

PREMIUL DE IARNA 35.000 lei — 1200 m. (L. D.)

Potop	50
Crăiasa	48½
Doggie	51½
Brandywine	50
Han	51½
Nekeal	50
Joker	50
Marsala	50
Satrap II	53
Georges	53
Nindi	51½
Bikette	50
Stamba	59
Pepite d'Or	48½
Straja	48½
Iortoman	62
Păltiniș	50
Garofița	51½
Tănase	63½
Bleu de Roi	50
Tricolor	62½
Ghibelin	53

Premiul FLUERAȘ — Handicap 30.000 lei — 2400 metri

Cornița	64
Colombo	64
Agitatote	63
Roy	59
Bravo mă	58½
Bock	58
Șoim	58
Alice	57
Rush	57
Overbrook	57
Crainio	54½
Etelköz	56½
Monfaucon	50
Strâmba	49½
Estoc	49
Szantas	47
Malnoue	47
Hangiu	47
Gorică	46
Lecaudo	44½
Li	44½
Meșteru Manole	43
Beauty	41
Zefir	40

Clasamentul conducătorilor

— Dela 1 Septembrie 1940 —

Iată noul aspect al clasamentului:

N. Cercasov	25
M. Pavlic	21
T. Tassopol	13
D. Dobrescu	12
V. Andreyevsky	12
I. Szabo	11
N. Gaidaev	10
G. Ghinea	9
T. Marcu	6
L. Grumvald	6
S. Corol	5
G. Crainic	5
S. Gram	5
B. Grăjdănescu	4
T. Dragotescu	3
I. Marinescu	2
I. Crotenco	2
E. Fischer	2
A. Brailowsky	2
I. Bordei	2
D-ra Christodorescu	1
A. Bota	1
I. Russu	1
I. Nuțu	1
N. Buțan	1
V. Lucan	1
St. Teofil	1
A. Podoleacov	1

Mâine la Băneasa

Se aleargă premiile N. Filipescu și Municipiului București

Reuniunea de mâine a Jockey Clubului cuprinde un program de netăgăduită valoare, care lasă să se intrevadă că vom avea de urmărit alergări spectaculoase, cu partanți numeroși, ce se vor angaja în lupte aprigi pentru întâetate.

In aceste condițiuni, reuniunea de mâine exercită o justificată atracțiozitate.

Programul, bine pus la punct conține o probă clasică — premiul N. Filipescu — rezervat unor valoroși mânji de doi ani și o probă semiclasică— premiul Municipiului București — în care vor alerga o serie de elemente vârstnice dintre cele mai bine cotate.

Restul programului se remarcă prin interesul ce-l marchează handicapurile, cari ca întotdeauna sunt probe deschise și de un interes deosebit.

La toate aceste atout-uri se mai adaugă desigur și aportul pariului austriac, reluat dela importanta miză inițială de 382.867 lei și care va atinge probabil cifra de 600.000 lei.

ANTICIPARI

Premiul SFARLEAZA. Grajdul d-lui M. Antonescu este suficient de bine reprezentat prin Lăieșița, Crăiasa și Golana.

Vor avea însă de suportat adversitatea foarte periculoasă a lui Cordon Rouge, Opinca II și a Doamnei.

Premiul PARFUMEUSE. Farmec, dacă și-a revenit în condiție se anunță drept un concurent redutabil.

Cu toată decepția produsă prin ultima ei eșire publică, Orette păstrează mulți sorți de isbândă, ca și Fanatic dealtfel.

O frumoasă comportare se poate sconta din partea Paiaței.

Premiul ANIN. Lăncier, Rada III, Capriole, Molda și Stamba sunt caii cursei.

Intre ei, este de prevăzut o crâncenă luptă pentru întâetate.

O șansă de outsider o are Biribi, bineînțeles dacă va arăta cât de puțin din vechea-i valoare. Ceiace nu este deloc exclus.

Premiul N. FILIPESCU. Herghelia Periș este puternic reprezentată prin Periș și Frusinica, încât cu greu ne vine a crede că vor pleca steagul.

Orateur III, dacă va arăta valoarea dela exercițiile de dimineață, se anunță drept un adversar destul de periculos.

Premiul MUNICIPIULUI BUCUREȘTI. Buburel, Mitsouko III, Barius, Bock, Bilitis, Tour de Vis și Bravo mă ni se par caii cu cele mai mari șanse.

Pe hârtie stau foarte apropiați unul de celălalt și este cert că lupta lor va da loc unui spectacol pasionant.

Premiul ZBARCEA. Cea mai deschisă alergare a zilei. Aproape toți concurenții au șanse de victorie. Prin simplă impresie vom selecționa pe: Mazepa, Ciocârlan, Tricolor, Rose d'Orsay, Sukoro și Talalka.

CONCURENȚII PROBABILI

Pr. SFÂRLEAZĂ — Vânzare 25.000 lei — 1600 metri (L. D.

Lăieșița	46½	Huțuleag I.
Crăiasa	46½	Grecu
Golana	44½	Oprescu
Chefliu	50	Florescu
14 M	48	Ionescu I.
Opinca II	46½	Cucu P.
Floreal	50	0
Haiduc II	46	?
Cordon Rouge	54	Vincent
Girardi	52	Mullot
Doamna	54½	J. Gill
May Day	48	0
Micșunea	45	0
Dux	45	I. Huțuleag

Pr. PARFUMEUSE — H'cap vz. 25.000 lei — 1600 metri (P. V.)

Très Pratique	64½	0
Farmec	60½	Ilinca
Lecaude	60	Vincent
Li	59½	Cristea R.
Rubin	54	0
Leoaica	54	0
Orette	53	Tasim
Carsix	52	Logofătu
Orion	51½	0
Fanatic	50	Florescu
Li Mare	50	Cucu
Burgos	49½	Crișan
Zefir	48	0
May Day	48	Grecu
Paiața	47½	Oprescu
Mircioaia	46	0
Dux	41½	0
Walhalla	40	Simon

Premiul ANIN — Welter h'cap 30.000 lei — 1400 metri (P. I.)

Brânceni	68½	0
Très Pratique	64	0
Niculae	61½	0
Rada III	61	Cucu
Cin'te ține	61	Enescu G.
Szarcsa	60½	Gill E.
Lăncier	60	Ilinca
Molda	60	Gill J.
Stamba	60	Tasim
Leoaica	54	0
Jagodka	53	0
Balyhoo	52	Grecu
Biribi	50½	Oprescu
Capriole	48	Crișan

Premiul N. FILIPESCU 100.000 lei — 1700 metri (P. N.)

Dogie	54½	0
Orateur III	57	Cucu
Periș	45½	Ilinca
Frusinica	53	Gill J.
Siret	54½	Tasim
Hâncu	54½	?
Susi	52	Vincent

Pr. MINICIPIULUI BUCUREȘTI 75.000 lei — 2600 metri (P. V.)

Răzvrătit	56	Gill J.
Buburel	57½	Vincent
Mitsouko III	58½	Cucu
Roy	50½	Iosza
Barius	48	Florescu
Colombo	58½	Cristea R.
Bock	50½	Logofătu
Bilitis	52	Mullot
Crainic	46½	?
Nae	50½	Tasim
Tour de Vis	57½	x
Bravo mă	50½	Oprescu
Halmei	57½	Crișan

Premiul ZBARCEA — Handicap 30.000 lei — 1200 metri (L. D.)

Colombo	65½	0
Tănase	61	0
Tricolor	58½	Vincent
Mazepa	56½	Gill J.
Brânceni	55½	Horvath G.
Mărțișoara	54	Ilinca
Nippes	53½	0
Ciocârlan	52½	Cucu
Furtuna	49½	0
Rose d'Orsay	49½	I. Huțuleag
Malnoue	49½	0
Stamba	48	0
Lăncier	47½	0
Talalka	47½	Oprescu
Vigo	46½	x
Sukoro	42½	Florescu
Florence	41	Simon
Jagodka	41	0
Orion	40	Cucu P.

Informații

● **JOCKEY CLUBUL a luat măsurile necesare pentru ca reuniunea de mâine să se desfășoare în condițiuni optime.**

● **ALERGARILE vor începe mâine la ora 13.30.**

● PREMIUL inițial al pariului austriac de mâine este de 382.867 lei.

● RETRAGERILE în handicapul opțional de trap se fac la 27 Noembrie.

● HERGHELIA Jockey Clubului va avea proporții însemnate. Minimum 20 de prăsitoare. Interesant de relevat este că toate acestea reprezintă clasa autentică. Printre ele se află L'Aouzelle, Mitsouko III, Povestea, etc., iepe asupra căror valoare este inutil să insistăm.

L'Aouzelle și Mitsouko III vor fi prezentate lui Firdaussi.

● TURNUL dela tribuna veche a hipodromului Dr. Pantelimon s'a dărimat. Nu este însă vorba de o distrugere importantă.

Palmaresul premiului Filipescu

1930. **Bichette** 52 jum. din Bou Jeloud și Beijo (M. Csillag) a d-lui G. Negropontes, 100.000 lei.

1931. **Gourmet,** 58 jum., din Nubier și Gourmande. (M. Csillag), al d-lui G. Negropontes, 400.000 lei.

1932. **Scârbă Mică,** 56, din Prince D'Orange II și Sirena, (Ilinca), al d-lui S. Schwartz, 40.000 lei.

1933. **Buzdugan,** 56, din John Bull și Blue Match, (B. Toth), 40.000 lei.

1934. **Dor,** 56, din Defensor și Chloe, (M. Csillag), al d-lui G. Negropontes, 40.000 lei.

1935. **Gorgos,** 56, din Ghiaur și Genevieve al d-lui lt. Dumitrescu, (N. Ilinca), 50.000 l.

1936. **Biribi,** 56, din Defensor și Brise de Terre, (Cucu), al d-lui Negropontes, 50.000 l.

1937. **Mitsouko III,** 56 jum., din Indus și Moutarde, (Vincent), a d-lui S. Schwartz, 75.000 lei.

1938. **Tarzan,** 54 jum., din Szandekos și Tallos, (G. Horvath), al d-nei Zoe Lungu, 80.000 lei.

1939. **L'Aouzelle,** 53 jum., din Tourbillon și L'Adalie, (J. Gill), a d-lui Ghica, 80.000 l.

ATLETISM

Lista concurenţilor înscrişi la crossurile „Mihail Eliescu şi Harry Muşatescu“

Juriul technic care va prezida reuniunea

Suntem în ajunul disputării celei mai pasionante competiţiuni a sezonului de alergare pe teren variat: „Cupa Mihail Eliescu“. Ei i se adaogă un cross al juniorilor pentru cupa „Harry Musetescu“.

Inainte de a dori acestor întreceri succesul bine meritat, le dorim o vreme bună.

N'am mai vrea concursului ploaia, ceaţa şi frigul care rateză o muncă de aproape o lună.

Ar trebui acum să prezentăm pe larg cititorilor noştri cele două concursuri.

Am mai făcut-o săptămâna trecută, când natura a vrut altfel de cum am dorit noi şi organizatorii.

Adăugăm numai că cea de a doua cursă din program, a căpătat de data aceasta un interes mult mai accentuat decât săptămâna trecută.

Prezenţa juniorilor braşoveni va imprima cursei disputa aprigă de care era lipsită în parte. dând loc la o întrecere ce va corespunde celor mai optimiste aşteptări.

CE CONCURENŢI VOR PARTICIPA LA CELE DOUA COMPETIŢII

Cupa H. Muşetescu

41. Al. Cristodorescu, Vif. Dacia.
42. Victor Fâtu, Vif. Dacia.
43. Icomi Eftimescu, Vif. Dacia
44. Traian Adans, Vif. Dacia.
45. Gh. Neagu, Vif. Dacia.
46. Niculae Sucitu, Vif. Dacia.
47. Florian Lazăr, Vif. Dacia.
48. Niculae Andreescu, Vif. Dacia.
49. Sandu Caporalis, Vif. Dacia.
50. Petre Morolu, Vif. Dacia.
51. Girescu, Stad. Român.
52. Lazăr, Stad. Român.
53. Sebastian Popescu, Stad. Român.
54. Marin Marinescu, Stad. Român.
55. Edvin Strasser, Stad. Român
56. Valeriu Mitrea, Stad. Român.
57. Gheorghe Marinescu, Victoria.
58. Andrei Ruiu, Victoria
59. Nicolae Nicolae, Victoria
50. Romeo Moldoveanu, Victoria
61. Nellu Stănescu, Victoria
62. Victor Antonescu, Victoria
63. Ion Miulescu, Victoria
64 Gică Popescu, Victoria
65. Gică Predescu, Victoria
66. G. Oprescu, Victoria
67. D. Poenaru, Victoria
68. Alexandru Grigorescu, C. F. R.
69. Vasile Drăghicescu, C. F. R.
70. Nicolae Bazovan, C. F. R.
71. Vasile Vlaicu, C. F. R.
72. Ioan F. Ioan, C. F. R.
73. Constantin Beza, C. F. R.
74. N. Andreescu, Vif. Dacia
75. Mircea Manole, Vif. Dacia
76. Hudrescu, Vif. Dacia
77. Steian Totti, Venus
78. Dumitru Nicolae, Venus
79. Raul Marinescu, Venus
80. Mihail Iorgulescu, Venus
81. Stroe, Astra Braşov
82. Neagu, Astra Braşov
83. Safta, Astra Braşov
84. Mâzgărean, Astra Braşov
85. Moarcăş, Astra Braşov

Cupa M. Eliescu

1. Dumitru Tălmaciu, Vif. Dacia.
2. Iosif Comănescu, Vif. Dacia
3. Vasile Dinescu, Vif. Dacia
4. Gheorghe Neagoe, Vif. Dacia
5. Tănase Predescu, Vif. Dacia
6. I. Rentez, Vif. Dacia
7. Ion Mircan, A.S.M. Bv.
8. Nicolae Chicomban A.S.M. Bv.
9. Ioan Baboie, A.S.M. Bv.

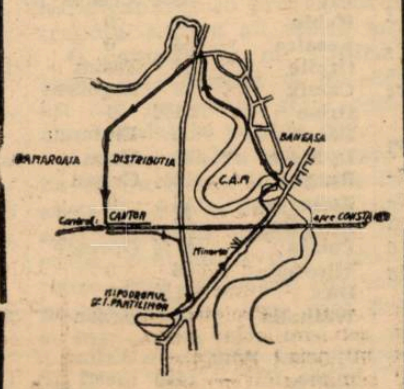

TRASEUL M. ELIESCU

10. Beniamin Surdz, A.S.M. Bv
11. Emil Pandrea, A.S.M. Bv.
12. Aurel Munteanu, A.S.M.Bv
13. Cristea Dinu, Stad. Român
14. Teodosiu, Stad. Român.
15. Gheorghe Badea, Stad.Român
16. Ion Tărtăreanu, Stad. Român.
17. Gheorghe Dumitru, Stad. Român
18. Sulivan Ahmet, Stad. Român.
19. Gică Bădescu, Victoria
20. Grigore Todiriu, Victoria
21. Niculae Marinescu, Victoria
22. Rene Braşoveanu, Victoria
23. Niculae Tănăsescu, Victoria
24. Petre Soare, Victoria
25. Constantin Şerbănescu, Victoria
26. Traian Hulpan, Victoria.
27. Corneliu Branea Victoria
28. Vasile Martinaş, Victoria
29. Radu Ioniţă, C. F. R.
30. Dumitru Tudor, C. F. R.
31. Alexandru Achim, C. F. R.
32. Alex. Buligescu, C. F. R.
33. Lucian Nanu, C. F. R.
34. Niculae Ruţă, C. F. R.

JURIUL TECHNIC

Preşedinte: Valeriu Negulescu
Directorul reuniunei: Rudy Schmettau.
Judecător arbitru: Ing. Radu Filitti.
Comisar General: Aurel Ianculescu.
Comisari de parcurs: Lt. Col. N. Cruţescu, Cristian Teodorescu Hary Muşetescu, Virgil Solacolu, Prof. Iuliu Moldoveanu, Robert Sylver, Ioan Ionescu Bambulete, Arh. Octav Ionescu, Ing. Const. Crăpătureanu.
Comisar de teren: Modest Nichifor.
Judecători la sosire: I. C. Petrescu, Vasile Creţulescu, Paul Nedelcovici, Costel Rădulescu, Virgil Ion, Nic. Stăvulescu, Arh. Ion Dumitrescu.
Secretari: Constantin Creţulescu, M. Popescu, E. Dumitrescu.
Cronometrori: Aurel Lupan, Alex. Koenig, Ion Baicu, Major Vintilă-Cristescu, Prof. Iuliu Moldoveanu, Ernest Hillard, Ing. Kiki Dumitrescu.
Starter: Arh. Costin Herjeu
Medicii reuniunei; Dr. Emil Daraban, Dr. Mircea Stroescu.
Comisari post fix; Membrii Clubului Unirea-Tricolor.

Numeroase premii în bani, obiecte de artă şi articole utile pentru campionatul naţional de cross dela 1 Decembrie

Cross-ul pentru campionatul naţional nu este departe. Competiţiunea elitelor, care va închide şi sezonul 1940, va fi regisată de gruparea polisportivă „STADIUL ROMAN“, fapt care constitue o garanţie a reuşitei.

„Stadiul Român“, in dorinţa unei cât mai bune organizări, a alcătuit o comisiune compusă dintr'un mănunchiu restrâns de membri, care a şi trecut la lucru pentru a pune la punct toate detaliile organizării.

Demn de reţinut este faptul că toţi vechii susţinători ai Statului au răspuns şi de data asta cu acelaş entuziasm, contribuind la înfăptuirea importantei probe dela 1 Decembrie, prin diferite donaţii, constând din bani, obiecte de artă, articole utile, etc.

Socotim potrivit să dăm astăzi, o primă listă a contribuţiunilor:

Arh. Octav Ionescu, 1500 lei.
Raul Boveatti, 300 lei.
Ferdinand Batti, 300 lei.
Ing. Victor Fabro, 300 lei.
Ing. C. Crapatureanu 1.000 lei
Arh. Victor Repanovici 500 lei.
Antrepriza Virgil Ioan 1.000 lei.
Marga V. Ioan, 200 lei.
Frima Dacia, 500 lei.
R. Moser, 500 lei.
Rică Oprescu, 200 lei.

Stadiul Român mulţumeşte şi pe această cale tuturor vechilor susţinători care au înţeles, ca şi în trecut, să dea concursul la realizările grupării.

Nume noui reapar pe tabela de recorduri

Lista recordurilor după hotărârea Directoratului

Hotărârea luată în ultima şedinţă de Directoratul atletismului în legătură cu excluderea din mişcarea atletică românească a atleţilor cari în urma cedării teritoriului au optat pentru o altă naţiune, a avut darul să facă oarecari modificări şi în lista recordurilor.

Ca urmare logică a primei hotărâri s'a decis să se şteargă de pe tabela de recorduri, numele atleţilor care până eri concurau sub culorile româneşti.

Acesta este cazul lui: *Gh. Kiss*, recordman pe 800, 1500, 2000 şi 3000 metri, căruia îi ia locul Tâlmaciu, Lăpuşan şi Manea.

Gh. Biro, recordman la Ciocan pe care îl va înlocui Catana C. *Krupka*, recordman la 400 m. urmând ca de acum înainte să figureze Ion Lăpuşan.

Insfârşit, recordul deţinut până mai ieri de clubul atletic Cluj la ştafeta 4x200 m. a dispărut şi el de pe tabela de recorduri fiind înlocuit cu performanţa clubului Viforul Dacia.

Mai jos publicăm tabela de recorduri (seniori), aşa cum se prezintă după hotărârea din 14 Noembrie, urmând ca, într'un număr viitor, să înfăţişăm recordul de juniori.

100 m. plat: 10 s. 6	**L. Peter (C.A.T.)**	**31.VIII.1927**
200 m. plat: 21 s. 9	**A. Covaci (S.U.E.F.)**	**15.IX.1935**
300 m. plat: 37 s. 1	**N. Iordache (St. R.)**	**12.IX.1937**
400 m. plat: 49 s. 1	**A. Covaci (S.U.E.F.)**	**27.VIII.1933**
800 m. plat:	**N. Iorache (St. R.)**	**12.IX.1937**
1000 m. plat: 2 m. 39.4	**G. Tâlmaciu (V. D.)**	
1500 m. plat: 4 m. 4 s. 3	**I. Lăpuşan (V. D.)**	**8.VI.1931**
2000 m. plat: 5 m. 54 s. 2	**I. Manea (St. R.)**	**20.VI.1935**
3000 m. plat: 9 m. 3 s. 4	**I. Lăpuşan (V. D.)**	**1.VIII.1931**
5000 m. plat: 15 m. 23 s. 3	**I. Manea (St. R.)**	**2.VI.1934**
10.000 n. plat: 32 m. 13 s.	**D. Cristea (St. R.)**	**2.VI.1936**
110 m. garduri: 15 s. 6	**D. Cristea (St. R.)**	**9.IX.1939**
400 m. garduri: 58 s. 2	**E. Maesciuk (D. V.)**	**12.V.1937**
Inălţime: 1 m. 86	**I. Lăpuşan (V. D.)**	**28.VI.1936**
Lungime: 7 m. 16	**P. Stoichiţescu (Şoimii)**	
Triplu salt: 14 m. 40	**P. Stoichiţescu (Ş.)**	**27.VIII.1939**
Prăjină: 3 m. 86	**F. Calistrat (V. D.)**	**27.VIII.1939**
Greutate: 14 m. 82	**C. Eilhardt (C.A.R.)**	**29.V.1938**
Disc: 47 m. 17	**W. Schulleri (St. R.)**	**2.X.1939**
Ciocan: 42 m. 47	**P. Havaleţ (M.)**	**19.VIII.1932**
Suliţă: 62 m. 59	**V. Catona (C.A.R.)**	**18.VII.1937**
4X100 m. 43 s. 8	**C. Văbanu (St. R.)**	**31.VII.1938**
4X200 m. 1 m. 35 s.	**Şoimii**	**27.VIII.1939**
4X400 m. 3 m. 30 s. 8	**Viforul Dacia**	**31.VII.1932**
4X800 m. 8 m. 26 s. 1	**Viforul Dacia**	**10.VIII.1937**
4X1500 m. 17 m. 34.4	**Viforul Dacia**	**6.VIII.1939**
	Stadiu Român	**11.VIII.1935**

Campionatele universitare de atletism ale Japoniei au furnizat rezultate slabe

Tradiţionalele campionate universitare de atletism ale Japoniei, care s'au desfăşurat pe stadionul Meiji-Shrine din Tokio, au furnizat rezultate desolant de slabe. Se pare că tinerii atleţi japonezi nu prea s'au antrenat în sezonul acesta. O curiozitate a campionatelor constitue desigur cazul recordmanului mondial la triplu salt, Tajima (16 m.) care n'a reuşit să se califice nici pentru finală, căci abia a reuşit să treacă de 14 m.!!

Câştigătorii probelor au fost:

100 m: I. Masuda 11 sec.
200 m: Sh. Iwasaki 22,5 sec.
400 m: K. Funada 50,3.
800 m: I. Kadota 1:55,8.
1500 m: I. Osawa 4:07,4.
10.000 m: K. Stuenaga 33:03,4.
110 m. garduri: A. Kawamura 15,1 sec.
400 m. garduri: A. Kawamura 55,6 sec.
Inălţime: M. Hara 190 cm.
Lungime: T. Juasa 730 cm.
Triplusalt: G. Kin 14:66.
Prăjină: S. Anuo 390 cm.
Greutate: H. Mizukura 12,67 m
Disc: S. Boku 39,67 m.
Suliţă: N. Sugita 58,22 m.
Ciocan: F. Kamamoto 46,84 m.
4X100 m: Universitatea Heyo 43 sec.
4X400 m: Universitatea Waseda 3:23,8.

Pe echipe, primul loc a revenit Universităţii Bunri din Tokio care a totalizat 93 de puncte. In ordine s'au clasat universităţile Waseda (86), Nichidai (49), Keyo (37) şi Kandai (17).

Berwing a câştigat decathlonul Letoniei

Talin, 14. — Berwing a câştigat decathlonul Letoniei totalizând 6226 puncte cu următoarele performanţe:

m100 m.: 11 s. 4
100 m.: 11 s. 4
1500 m.: 4 m. 46 s. 6
110 m. garduri: 18 s. 7
Inălţime: 1 m. 65
lungime: 6 m. 81.
prăjină: 3 m. 20
greutate: 11 m. 40
disc: 36 m. 46
suliţă: 50 m.

VOLLEY-BASKETBALI

Dela „Directoratul Handball, Volley, Basket“

Comunicat

Grupările din Directoratul Handball, Volley, Basket, cari până în prezent n'au răspuns la chestionarul trimis cu circulara nr. 1 din 28 Octombrie 1940, li se mai acordă un ultim termen — până la 25 Noembrie 1940 — pentru a înainta răspunsul la acel chestionar.

Grupările cari nu vor trimite răspunsul până la acest ultim termen acordat, nu vor mai putea lua parte la concursurile cupelor de iarnă.

HAND-BALL

GICĂ PETRESCU se retrage din viaţa sportivă

Suntem în măsură să anunţăm retragerea dela orice activitate sportivă oficială, a tânărului şi talentatul jucător internaţional la basket şi hand-ball, Gică Petrescu, „pilonul“ de susţinere al grupării „Bonaparte“. El a fost selecţionat de mai multe ori în echipa Capitalei la basket fiind totdeauna unul din cei mai buni jucători de pe teren. La hand-ball a fost chemat cu multă timiditate de foştii selecţioneuri, să evolueze ca extremă contra puternicei echipe a Germaniei. Shotul lui a entuziasmat spectatorii şi a pus la grea încercare portarul germanilor.

„Duminică voi juca la basket contra echipei Sportul Studenţesc matchul de adio.

Mulţumesc lui Herold care m'a învăţat basket şi mi-a fost într'adevăr profesorul şi educatorul meu sportiv“, — a declarat Petrescu.

PAGINA BOXULUI

Astăzi se închid înscrierile

PENTRU COMPETIȚIUNILE DESCHISE IN VEDEREA DESEMNĂRII NOILOR CAMPIONI NAȚIONALI la CATEGORIILE SEMI-GREA și GREA

Și-au pus candidatura la primul titlu: Vasile Șerbănescu, Mihail Fulea și Vasile Pană, iar la cel de al doilea: Ilie Petrescu și Vasile Șerbănescu

Inscrierile pentru competițiunile deschise în vederea desemnării viitorilor campioni naționali la categoriile semi-grea și grea, titluri rămase vacante în urma nedisputării matchurilor rezultate din provocări oficial lansate, se închid astăzi, Directoratul boxului urmând apoi să-i stabilească preferințele, preferințe cari, la drept vorbind nu corespund unei probleme grele, dat fiindcă din lotul celor înscriși selecționabilii sunt ușor de recunoscut.

Până aseară, la Directoratul boxului se primiseră cinci înscrieri pentru ambele categorii, unul dintre candidați figurând pe ambele liste.

TREI CONCURENȚI LA CATEGORIA SEMI-GREA

Astfel, la cucerirea titlului național al categoriei semi-grea și-au pus candidatura următorii trei profesioniști: Vasile Șerbănescu, fost deținător al trofeului, Mihail Fulea, fost campion național la categoria imediat inferioară, recent învins înainte de limită de jugoslavul Luka Popovici și Vasile Pană, un element care nu poate arbora merite cari să justifice pretențiuni la titlul României.

In lipsa altor candidați, nici nu vedem cine s'ar mai fi putut prezenta, comisiunea care își va stabili preferințele nu va putea alege decât pe primii doi. Căci, deși Mihail Fulea nu mai prezintă garanțiile de altă dată va trebui să fie preferat lui Vasile Pană care, după cum spunem și mai sus nu are ce căuta în lotul unor candidați la titlul național.

CHESTIUNE SIMPLA LA CATEGORIA GREA

Pentru titlul suprem al României și-au prezentat înscrierile numai doi concurenți: Ilie Petrescu și Vasile Șerbănescu, ambii foști deținători ai acestui titlu.

Dat fiind că acești doi oameni sunt singurii în măsură să candideze la șefia boxului românesc este în afară de orice îndoială că forul de specialitate i-ar fi ales tot pe ei și în cazul când s'ar fi ivit alți profesioniști cari s'ar fi considerat îndreptățiți să aspire la titlul de campion național la toate categoriile.

Deci, situația este destul de limpede. Titlul categoriei semigrea urmează să fie disputat de Vasile Șerbănescu și Mihail Fulea, iar cel al categoriei supreme de Vasile Șerbănescu și Ilie Petrescu.

Știri din străinătate

Marcel **Cerdan**, mobilizat în Maroc, neprimind autorizația de a se deplasa în America, de unde primise mai multe oferte, a intervenit pe lângă forul francez, rugându-l ca la rândul său să se adreseze I. B. U.-lui, care recent și-a mutat sediul la Roma spre a-i înlesni reînceperea activității.

Mâine la Cluj

Un match de box

Intre amatorii din Budapesta și cei din Ardealul ocupat

Cluj, 15 (Serviciul nostru special). — **La Cluj se va desfășura Duminică după amiază o reuniune amatoare de box în cursul căreia echipa reprezentativă a orașului Budapesta va înfrunta o selecționată a orașelor din Ardealul ocupat.**

Echipa capitalei Ungariei a fost selecționată; cea a Ardealului se va forma după antrenamentul de condiție pe care amatorii îl vor efectua în cursul dimineții de mâine. (N. R. astăzi).

Echipele de box ale Germaniei și Italiei pentru matchul din 1 Dec.

Boxeurii germani se antrenează mâine la München

BERLIN, 15. — In vederea matchului de box cu Italia dela 1 Decembrie, selecționata amatoare a Germaniei va fi supusă Duminică la München unui ultim antrenament. „Probabilii" vor întâlni pe „posibilii".

In principiu însă echipa germană a fost alcătuită și ea se prezintă astfel (dela cat. muscă în sus): **Obermauer** (Colonia), **Börgershansen** (Hanovra), **Graaf** (Berlin), **Heese** (Düsseldorf), **Nürnberg** (Berlin), **Pepper** (Dortmund), **Baumgartner** (Hamburg) și **Xen Hoff** (Odenburg).

ECHIPA ITALIEI A FOST ALCATUITA

MILANO, 15. — In vederea matchului de box dela 1 Decembrie cu Germania, echipa italiană a fost alcătuită astfel:

Cat. muscă: **Paesani.**
Cat. cocoș: **A. Paoletti.**
Cat. pană: **Ciombolini.**
Cat. ușoară: **Proietti.**
Cat. semi-mijlocie: **Pelle.**
Cat. mijlocie: **Bonadie.**
Cat semigrea: **Cornago.**
Cat. grea: **Chiesa.**

Campionul Franței și al Europei la categoria semi-mijlocie, își reia activitatea

Campionul Franței și al Europei la categoria semi-mijlocie ține să-și reia activitatea pentruca matchurile publice să-i permită revenirea la cea mai bună formă.

Pretențiunile mari

Pun în greu impas

pe organizatorii decisi să regiseze

Boxul profesionist șomează de timp îndelungat. Și probabil că va mai șoma, deși mai mulți promotori din Capitală sunt dornici să reînceapă seria unor organizări mai importante.

PUN IN GREU IMPAS PE ORGANIZATORII DECIȘI SA REGISEZE

Intr'un număr precedent al ziarului nostru am divulgat intenția unuia dintre promotorii bucureșteni de a achiziționa un circ în care să facă să se desfășoare cât mai multe reuniuni mixte și amatoare. Lucrurile erau chiar îndrumate pe un făgaș care lăsa să se întrevadă o serioasă activitate constructivă.

Nu putem bănui că bunele intenții ale organizatorului în chestiune vor fi anihilate tocmai de cei pe cari inițiativa trebuia să-i bucure. Și, credem că nimeni nu-și putea închipui că lovitura ar fi putut veni din partea boxeurilor profesioniști.

Pare paradoxal, dar acesta este adevărul. Căci, în loc să fie mulțumiți că vor putea însfârșit activa, și să ușureze pe cât posibil misiunea organizatorului, unii dintre breslașii pumnului au început prin a pretinde burse prohibitive, atunci când promotorul în chestiune sau mandatarul său a venit să facă ofertele respective.

Nu vom pomeni numele acelora cari au binevoit să creadă că ei sunt singuri îndreptățiți să câștige din meseria pe care o practică, și aceasta în detrimentul colegilor, organizatorilor, etc.

Pretențiunile celor de cari ne ocupăm mai sus au însemnat un duș rece pentru entuziastul promotor al cărui elan a fost mult diminuat, odată cu primul contact cu breslașii mănușii.

Situația nu este deloc îmbucurătoare, mai ales că, din rândul celor extrem de pretențioși fac parte și câțiva candidați la titlurile naționale și chiar purtători acestor titluri.

Înțelegem ca un campion să ceară mai mult decât un adversar care, într'un match de campionat nu are decât de câștigat, dar nu pricepem ca acela care a provocat oficial un campion să facă imposibilă organizarea matchului, prin pretențiuni ce depășesc posibilitățile de recuperare ale aceluia ce riscă banii.

Nu suntem contra profesionismului din motive pe cari le-am expus în dese rânduri. Nu putem însă, nici să încurajăm atitudinile la locul lor.

Situația este destul de gravă și dacă ea se perpetuiază, boxul este sortit unei totale decadențe. Pentru salvarea lui intervenția forului de specialitate se impune și ne place să credem că d. Ion Ionescu, noul conducător al pugilismului indigen va ști să găsească soluția convenabilă tuturor părților.

Siki

Interesant proect pugilistic

MATCHUL Heinz Lazek - Max Schmeling

pentru titlul continental

Intâlnirea ar urma să se desfășoare la Viena

Acum, după ce Lazek s'a întors la Viena, poate fi vorba și de un match pentru titlul european, pe care ar urma să-l dispute în compania lui Schmeling.

Pretenția vienezului este perfect justificată, pentrucă el a deținut titlul continental în două rânduri.

Max Schmeling ar accepta desigur lupta, cu atât mai mult cu cât el este actualmente în perfecte condiții fizice, și n'ar trebui să facă decât pregătiri sumare

Matchul pentru titlu rămâne deci o simplă problemă de organizare. Și această problemă va putea fi ușor rezolvată dacă nu se va amâna prea mult, pentrucă aprobarea lui IBU va fi doar o simplă formalitate.

Organizarea va trebui să țină seamă de cheltuelile considerabile pe care le reclamă această întâlnire și deaceia trebuie aleasă o arenă cu cel puțin 10.000 de locuri.

Cel mai indicat s'ar părea stadionul din Prater. De ce nu? Dacă la Stuttgard s'a putut aranja o întâlnire Schmeling-Heuser, de ce n'ar putea Viena să realizeze un match Lazek-Schmeling.

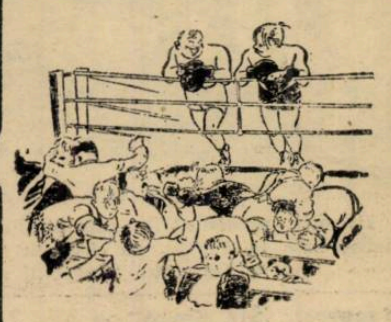

PING-PONG

A. C. T. Organizează mâine un nou concurs de ping-pong

Secția de ping pong a clubului A. C. T. organizează Duminică 17 Noembrie a. c. un mare concurs de ping pong deschis categoriilor începători, a III-a, a II-a și o probă pentru fete. Concursul este dotat cu frumoase premii cari vor răsplăti talentul jucătorilor. Probele pentru fete, începători și cat. III-a încep dimineața de la ora 10 precis, iar categoria II-a la ora 15,30 precis la A. C. T. Str. general Berthelot nr. 10.

Break... stop... out...

Directoratul boxului ne-a informat că pentru săptămâna viitoare nu a fost solicitată nici o autorizație de reuniune amatoare.

*

La Hamburg s'a desfășurat zilele trecute o reuniune mixtă de box al cărei match vedetă a opus pe Schaendel lui Walnreth. Mare favorit, datorită faptului că își mai învinsese în două rânduri adversarul, Walnreth a cedat în mod surprinzător, la puncte.

MOTOCICLISM

Pentru reluarea activității

Se vor depune cele mai mari și atente străduințe

Directoratul respectiv și gruparea „Metropola" nu au renunțat la alergarea proectată

Până eri dimineață nu se putea preciza nimic în legătură cu organizarea întrecerii de viteză pe circuit, pe care gruparea „Metropola" și-a propus să o organizeze încă în acest sezon, în urma sugestiei noului conducător al sporturilor mecanice.

Desigur că era de așteptat să nu se mai poată utiliza, în acest scop, data de 17 Noembrie, dar era interesant de știut dacă s'a renunțat sau nu la această regie. Ne-am manifestat eri încrederea în cei cari au luat inițiativa acestei organizări și am arătat că, după părerea noastră, reuniunea se va ține la 24 Noembrie.

Suntem astăzi în măsură să anunțăm că așteptările noastre nu au fost înșelate și că nu a fost, la niciun moment, vorba de renunțare la alergarea din parcelarea Jianu.

Directorul sporturilor mecanice și conducătorii grupării „Metropola" sunt ferm hotărâți să patroneze reuniunea și vor face acest lucru chiar dacă traducerea în fapt a proectului va necesita mari și atente străduințe.

Aceasta fiind situația, motocicliștii noștri trebuesc să fie tot timpul pregătiți, știut fiind că, semnalul reluării activității poate fi dat dintr'un moment într'altul.

Este de altfel foarte probabil ca, în cursul zilei de mâine, inițiatorii competițiunii să iasă pe teren spre a selecționa traseul pe care urmează să se desfășoare probele reuniunii de reluare a activității.

Sancțiuni drastice și în Jugoslavia

Stevovici suspendat pe 2 săptămâni

BELGRAD. — In ultima sa ședință, comitetul ligii sârbe de football a dictat câteva sancțiuni exemplare.

Astfel, pe jucătorul **Șalipur** (Slavia—Sarajevo) l-a suspendat pe două luni; iar pe STEVOVICI (Jedinstvo), **Lazarevici** (Slavia-Sarajevo) și **Stokici** (Jugoslavia-Jabuke) pe câte două săptămâni.

N. R. — Pe Stevovici sportivii români îl cunosc de pe timpul când a tratat angajarea sa la un club românesc.

Max SCHMELING PARAȘUTIST!

Max Schmeling, faimosul pugilist german, n'a mai dat un semn de viață de mult timp, pentru simplul motiv că este militar. Intrebat asupra intențiilor pentru viitor, a declarat că, deși este sub arme, prima întâlnire pe care o va susține va avea caracter nu individual ci colectiv: germanii contra englezilor. Se pare că Schmeling s'a înrolat ca voluntar într'un detașament de parașutiști. După un ziar suedez, Schmeling a făcut — debutând ca parașutist — un salt de probă, rănindu-se nu prea grav, dar în așa fel încât este necesar un tratament destul de lung pentru a se restabili.

Hockeystul BIRO legitimat la F.T.C. din Budapesta

Budapesta, 15. — Fostul internațional român de hockey pe gheață, fundașul Biro, care în ultimul sezon a activat în cadrul campionului H. C. Rapid, din București, a fost legitimat de gruparea locală F. T. C.

Biro, care e originar din Mercurea Ciuc, s'a stabilit în localitate și a și reluat antrenamentele pe patinoarul artificial al lui BKE.

(N. R. — Știrea nu este surprinzătoare, întrucât Biro primise o ofertă foarte tentantă din partea lui F.T.C. încă acum doi ani și vroia să plece chiar de atunci).

Prima ligă maghiară are o nouă vedetă

— Urmare din pag. I-a —

a impresionat prin fizicul și puterea lui de shoot. Recunoaște că el știe să împartă deschiderile la aripi și îl compară cu Palatinus, tankul care conduce atacul lui Toerekves.

„Credem că portarii primei divizii de football vor lua în curând cunoștință de bombele lui Marcu"... încheie „Nemzeti Sport" articolul consacrat lui Marksteiner.

Și într'adevăr, Marksteiner va juca Duminică în matchul de campionat cu Gamma F. C.

B. T. V (Bistrița) la egalitate cu Elektromos (Budapesta)

Bistrița, 15. — Matchul internațional de handball desfășurat în localitate între B.T.V. fosta campioană și Elektromos din Budapesta s'a terminat la egalitate 6—6, după ce în prima repriză cei din Bistrița conduceau cu 5—3.

Jocul a fost spectaculos entuziasmând pe cei 1500 de spectatori care au asistat la match.

Un alt arbitru pentru matchul Universitatea-Ripensia

In urma indisponibilității arbitrului delegat în ședința trecută, comisia centrală a arbitrilor a fixat un alt arbitru pentru matchul Universitatea-Ripensia. Este d. Crețu Aurel.

Japonia eternă este ultra modernă și totuși arhaică în sport ca și în propria-i viață

Mă mir că nu s'a acordat mai multă importanță celei de a 2.600-a aniversare dela urcarea pe tron a lui Jimmu Tenno, primul împărat al Japoniei.

După legendă, Amaterasu Omikami (Divinitate care lumina cerul), altfel numită Zeița Soarelui, strămoșul familiei imperiale, și-a coborît micul său fiu Ninigino Mikoto pe pământul Japoniei sau Oyashima (8 insule mari). Ninigino Mikoto se stabili în insula Kyushu pe Takachihonomina, pisc oriental al muntelui Kirishima, în provincia Hiuga.

Ultimul său nepot Jimmu a început — în 660 înainte de Christos — expediția sa orientală și a fost primul care a domnit în țara Soarelui Levant.

Și Mikado-ul actual, M. S. Showa — al 124-lea împărat al Japoniei — descinde în linie directă din Jimmu Tenno. Legenda se confundă cu realitatea!

Se înțelege, în asemenea condiții, că originile celorlalte familii domnitoare păreau exagerat de recente, în comparație cu familiile imperiale japoneze!

Am văzut, în întregime, cât de puerile și de eronate sunt concepțiile europene în ce privește tot ce este în legătură cu Japonia și cu japonezii, păsind pentru prima oară pe pământul nippon.

Cât de departe sunt de mentalitatea noastră doamnele Crizantemă și Buterfly, atunci când avem în față spectacolul Japoniei moderne, industriale, științifice, militare ori sportive!

Totuși, nu era nevoie decât de un examen superficial spre a ne da seama că Japonia tradițională a dispărut, prin faptul adaptării perfecte a japonezilor la condițiile de viață contemporană.

CELE DOUĂ JAPONII

In fiecare minut, ca și la fiecare pas, apare isbitorul contrast între cele două Japonii, cea de azi și cea de eri.

De exemplu, alături de spectacolul ultra-modern pe care-l oferă cele cincizeci de terenuri de tennis ale lui Hama Koshien — al cărui echivalent s'ar căuta degeaba chiar în Franța — și al cărui stadion poate cuprinde 10.000 de spectatori, veți avea atmosfera cea mai arhaică asistând la un campionat de Sumo Dori, acești luptători cu piepturi umflate și forme planturoase, a căror frizură este savant aranjată, după moda vechilor Daïmios și Samurai.

Arta acestor campioni constă, în același timp, în exercițiu fizic cât și în religie, iar arbitrul, care veghiază la îndeplinirea ritului meticulos observat, este învestmântat cu oranmente preoțești asemănătoare celor ale sacerdoților sintoiști. Același lucru la judo, la tirul cu arc, scrima japoneză, etc.

NAȚIONALISM ȘI SPORT INTERNAȚIONAL

Japonezii asociază, de bună voie, prezentul și trecutul, chiar la solemnitățile cu caracter pur tradițional.

Iată dece nu m'am mirat de loc, văzând că federația japoneză de tennis face apel la Henner Henkel, din Posen, și Kurt Gies, din Köln, pentru a disputa seria de întâlniri germano-japoneze, ale căror rezultate le-am comunicat la timp cititorilor noștri.

Am avut ocazia să asist personal la asemenea contraste, între matchuri foarte moderne și ceremonii antemedievale, cu prilejul întronării mikado-ului actual.

(Urmare și sfârșit în n-rul de mâine)

Tribunalul s'a pronunțat

SONJA HENIE trebue să plătească 30 milioane lei!

Am relatat că fosta campioană mondială de patinaj artistic, Sonja Henie, care în ultima vreme a înregistrat succese remarcabile și ca vedetă de cinema, a fost dată în judecată de managerul ei Dennis Scallon care pretindea 90.000 de dolari.

Procesul s'a judecat zilele trecute la New-York și Sonja Henie a fost obligată să plătească managerului 77.113 dolari și 44 cenți, plus 2000 de dolari, sumă ce a primit ca împrumut cu prilejul aducerii familiei sale din Norvegia.

Așa dar Sonja Henie va plăti aproape 80.000 dolari. (Peste 30 de milioane lei!)

Berlin conduce cu 1:0 în matchul de tennis cu Barcelona

Barcelona, 15 (serviciul nostru special). — **Azi a început în localitate matchul de tennis dintre echipele Berlinului și Barcelonei.**

In prima zi s'a jucat un singur match, în cadrul căruia tânărul jucător german Beuthner a dispus cu ușurință de campionul spaniol M. Blanc.

Rezultatul a fost:

Beuthner (B.) M. Blanc 6:4, 6:4, 6:3.

D. Rino Parenti, președintele comitetului olympic italian, în timpul vizitei sale la Berlin. In dreapta este d. Tschammer und Osten, führerul sportului german

Editura Societății Anonime „Universul", București, Str. Brezoianu No. 23—25 — România

„ASOCIAȚIUNII" SIBIIU

Taxa poștală plătită în numerar conform aprobării dir. generale p. t. t. nr. 24.464/939

2 LEI

UNIVERSUL Sport

12 PAGINI

317-1940

Redacția și Administrația: Palatul „UNIVERSUL" str. Brezoianu 23—25. Telefon Centrala 3.30.10; Redacția 5.72.81 Redactor responsabil EUGEN DUMITRESCU

Proprietar: „Universul". S. A. Adm.-delegat: STELIAN POPESCU Inscris sub No. 167, Trib. Ilfov

Nr. 317. — Anul III BUCUREȘTI. — Luni 18 Noembrie 1940

ABONAMENTE: t'entru grupări sportive 1000 lei anual

1 an LEI 500
6 luni LEI 270
3 luni LEI 150

Interview special pentru „Universul Sport"

Dacă va fi Pace „Olimpiada 1944" va fi organizală la Londra...

declară d. dr. Carl Diem promotorul Olimpiadei germane din 1936

Pentru sportivii Germaniei, ba chiar și pentru cei din restul Europei numele d-rului Carl Diem este strâns legat de ideia de sport. Acest entuziast al sportului este unul dintre diriguitorii mișcării sportive germane și mai ales el este promotorul sporturilor olimpice. El, care niciodată n'a reușit o performanță și —aceasta pare să fie tragedia vieții sale — și-a dedicat viața acestui factor important în educația popoarelor moderne.

L-am găsit în imperiul său, pe „Reichssportfeld", de unde pornesc zilnic directivele sale spre toate colțurile Germaniei. Reichssportfeld-ul este un uriaș cartier rezervat exclusiv sportului. Aici sunt stadioanele olimpice și mari terenuri rezervate pentru antrenament. Casa sporturilor, sediul forului suprem sportiv se află deasemenea aici. In mijlocul unei grădini superbe se află casa d-lui Hans von Tschammer und Osten, Führerul sportului german. Casa sporturilor a fost evacuată la începutul războiului și pusă la dispoziția ministerului aerului pentru a instala un spital aviatorilor răniți. Acest gest al d-lui von Tschammer und Osten a fost foarte apreciat.

In urma transformării Casei sporturilor în spital, aviatorii germani răniți în actualul război se pot folosi de instalațiile medicale cele mai moderne, iar cei în convalescență au la dispoziție profesori de educație fizică, care-i ajută să-și recâștige forțele.

D-rul Diem m'a primit în biroul său și înainte de a-i pune întrebări, începe să vorbească de ultima sa vizită la București. Își aduce aminte cu plăcere de ospitalitatea românească, pomenește câteva nume, azi dispărute depe firmamentul sportului românesc, regretă, că a trebuit să renunțe la noua sa vizită, proectată pentru luna Septembrie, dar își exprimă speranța, că la primăvară va putea veni din nou în România.

■

Prima întrebare, care i-am adresat-o d-rului Diem, a fost relativă la tema sa favorită:

— Care este situația Olimpiadei?

— „Cuvântul Olimpia rostit în împrejurările actuale, are un efect întristător pentru mine. Jocurile olimpice organizate de noi în anul 1936 au reabilitat ideia de sport pentru toate timpurile. Imprejurările actuale nu vor putea șterge această răsunătoare victorie, care a rămas întipărită în memoria tuturor națiunilor care și-au trimis reprezentanții lor aici. Olimpiada n'a murit. Ea are misiunea de a împăca popoarele, cari azi sunt despărțite".

D. DR. CARL DIEM

— Unde se va organiza viitoarea Olimpiadă?

— „Comitetul Olimpic Internațional a stabilit, ca Olimpiada din 1944 să se desfășoare la Londra. Hotărîrile acestui comitet se respectă, deci Olimpiada din 1944 se va desfășura în capitala Angliei".

— Dar războiul?

— „Da, războiul nu este deloc o împrejurare favorabilă pentru organizarea unei astfel de manifestații. Dacă trebue să presupunem prin

(Continuare în pag. 10-a)

Humis, jenat de Mitan, va cădea. Dar va marca totuși (primul goal în cădere...

SPORTUL STUDENȚESC scos din cursa pentru primul loc

VENUS a învins eri cu 4-2

AZI Unirea Tr.—U. D. R. pe terenul din Obor

și

patru matchuri interesante pentru clasament în provincie

Cu matchul de eri, lupta pentru titlu s'a redus prin eliminarea Sportului Studențesc din cursă. Deocamdată, — căci sar putea ca să candideze și Rapid sau chiar Sp. Studențesc din nou — pentru primul loc deținut de Unirea Tricolor, și-a înscris candidatura Venus, care a învins eri cu 4—2 și peste aceasta a arătat formă bună.

Se poate întâmpla ca Unirea Tricolor să nu mai piardă niciun match de azi înainte. Nu-i deloc exclus.

Și atunci, lupta decisivă se va da la primăvară.

Astăzi, după matchul de eri, situația în clasament se prezintă astfel:

CLASAMENTUL DIVIZIEI A...

1. Unirea Tricolor	9—8—0—1—23: 7=16	(2)
2. Venus	9—6—2—1—30:11=14	(4)
3. Sp. Studențesc	9—6—0—3—27:19=12	(6)
4 Rapid	8—5—1—2—27:15=11	(5)
5. Mica	8—5—0—3—21:15=10	(6)
6. Ripensia	8—4—2—2—21:11=10	(6)
7. U. D. R.	7—2—3—2—18:14= 7	(7)
8. Gloria	8—2—2—4—11:20= 6	(10)
9. Gloria C.F.R.	6—1—2—3— 8:13= 4	(8)
10. F. C. Ploești	8—2—0—6—10:30= 4	(12)

(Continuare în pag. 2-a)

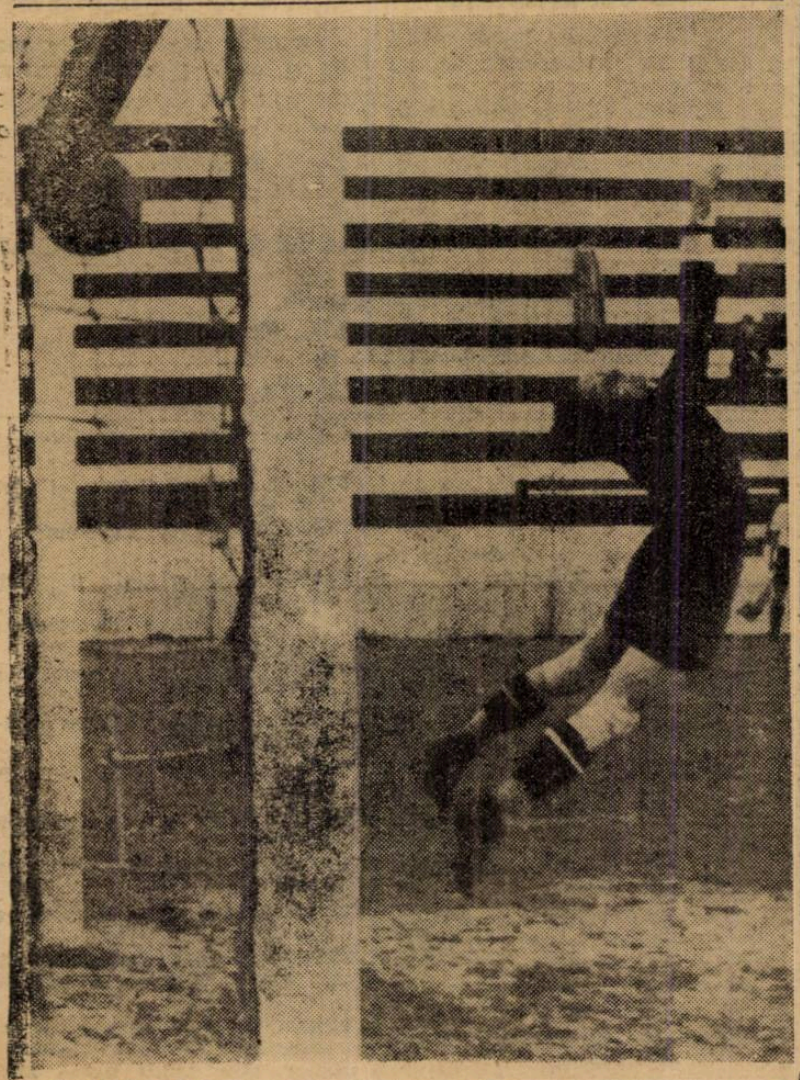

Goal! Ene a demarat puternic și, nestingherit de nimeni, a tras dela marginea careului. M. Constantinescu a sărit în zadar

Două derbyuri... printre restanţe!

Socec Lafayette - S. T. B. matchul zilei

In cadrul campionatului districtual se desfăşoară pe lângă etapa normală a categoriilor II-a şi a III-a, două restanţe ale categoriei I-a. Acestea sunt de o mare importanţă, căci lichidează în mod definitiv problema campionilor de toamnă ai seriilor I şi II.

In cea de a doua categorie, continuă încă lupta pentru şefie. Două întâlniri au loc în acest scop.

Leaderul actual, Pebe, susţine un match greu, pe care va trebui neapărat să-l câştige, în caz contrar trebuind să cedeze locul. Acest match (Pebe-Biruinţa) constitue derby-ul cat. II, seria I.

Iată deci programul, favoriţii şi clasamentele districtuale, aşa cum se prezintă astăzi:

CATEGORIA I. SERIA II

Socec Lafayette—S. T. B.

Teren Iuta, ora 11.
Arbitru Alexandriu

Actualul leader al seriei, susţine cel mai greu match al său. „Challengerul" său, S. T. B., după înfrângerea de Duminica trecută, ţine neapărat să se reabiliteze şi, în acelaş timp, să cucerească titlul.

Desigur o dorinţă pe care o manifestă cu aceiaşi tărie şi librarii. In plus, aceştia au mai multe şanse de câştig. Atât calculul hârtiei cât şi avantajul terenului le sunt favorabile.

In caz de victorie, Socec nu numai că se instalează solid în fruntea seriei, dar cu 4 puncte avans faţă de al doilea clasat, va fi sigur campion al seriei, după sfârşitul actualului campionat districtual.

Deci favorit: Socec Lafayette.

Clasamentul Categ. I
Seria II-a

Socec Lafayette	5	5	0	0 39: 6	10
S. T. B.	6	5	0	1 19: 6	10
Metalogiobus	7	4	1	2 26:10	9
Vergu	7	4	1	2 28:15	9
Ciclop	7	2	2	3 29:23	6
Av. Sportiv	7	2	0	5 21:37	4
Adesgo	6	1	1	4 8:39	3
AGER	7	0	1	6 6:41	1

CATEGORIA I. SERIA III

Carmen—Militari,

Teren A.C.S.A., ora 10
Arbitru Obreja Gh.

Desigur un match dificil pentru Carmen, însă neprezentând primejdii prea mari.

Pretenţiile Militarilor nu pot fi mari şi vor trebui să se străduiască cât mai mult posibil pentru ca scorul să nu ia proporţii.

Favorit: Carmen.

Clasamentul Categ. I-a
Seria III-a

Carmen	5	5	0	0 30: 5	10
Leonida	7	4	2	1 18:10	10
Viforul Dacia	7	4	0	3 26:18	8
Ind. Iutei	7	3	1	3 19:13	7
SET	7	3	1	3 16:18	7
Militari	6	3	0	3 16:16	6
Metropola	6	1	0	5 8:30	2
Arsenal	7	1	0	6 10:25	2

Categoria II-a

In prima serie, matchurile Pebe-Biruinţa şi Stăruinţa-Dudeşti-Suter, au menirea să desemneze pe campionul de toamnă.

Şansele cele mai mari le are Pebe, actualul şef al plutonului, care beneficiază de serviciile unei formaţii technice şi omogene.

In seria II-a, Sănătatea îşi va menţine locul, urmată însă îndeaproape de P.T.T. şi Standard.

Categoria II. Seria I-a

Griviţa—Generala, teren Biruinţa, ora 11, Nicoară, Ştefan Ion, Barbu Petre. Fav.: Generala.

Stăruinţa Dudeşti—Suter, teren Ind. Plusului, ora 11, Ioachim I., Anastun Paul, Cartas Florian. Fav.: Stăruinţa.

Fulgerul—Dacia Traiană, teren Stadion, ora 11, Mitran I., Burmaz Eugen, Grigorescu Gh. Fav.: Fulgerul.

Pebe—Biruinţa, teren Ascam, ora 11, Farcas Carol, Mărgineanu, Giuran Mihail. Fav.: Pebe.

Colentina—Imp. Capitala, teren Colentina, ora 14.30, Bărbutescu Şt., Ştefănescu Jean. Fav.: Capitala.

Categoria II-a. Seria II-a

Standard—Sp. Muncitoresc, teren Iuta, ora 14.30, Weber Ludovic, Dimulescu. Fav.: Standard.

P.T.T.—Garaj. Mihăescu, teren Ind. Plusului, ora 9, Ioachim Ion, Cartaş Florian. Fav.: P.T.T.

Laromet—C.F.R.B.T., teren Biruinţa, ora 14.30, Machitescu Gr., Cincheza. Fav.: Laromet.

burătorii—Sănătatea, teren Colentina, ora 11, Nicolau Ion, Rotaru D. Fav.: Sănătatea.

Clasamentul Categ. II-a
Seria I-a

Pebe	8	7	0	1 33: 6	14
Biruinţa	8	6	1	1 37: 9	13
Stăruinţa	7	5	1	1 25: 6	11
Suter	7	5	1	1 19: 8	11
Capitala	8	3	2	2 18:12	9
Dacia Tr.	7	2	2	3 17:22	6
Fulgerul	7	1	2	5 9:22	4
Generala	7	0	3	4 12:21	3
Colentina	7	1	1	5 12:28	3
Griviţa	7	0	0	7 1:46	0

Seria II-a

Sănătatea	9	7	1	1 36:12	15
P. T. T.	8	7	0	1 21: 5	14
Standard	9	6	2	1 22: 7	14
Laromet	9	5	0	4 25:19	10
Sp. Muncitoresc	7	5	0	2 25:12	10
F. C. Naţional	9	4	2	3 19:24	10
C. F. R. B. T.	8	4	1	3 22:11	9
Zburătorii	9	3	1	5 15:27	7
Garajele Mihăescu	9	2	1	5 10:25	5
Orfeus	18	0	0	18 1:53	0

Categoria III-a

Isvorul Nou şi Vulturii Carpaţilor îşi vor menţine locurile.

Categoria III-a. Seria I-a

E.F.A.—Dacia, teren Unirea, ora 9, Ciofiac Const., Măzăreanu, Săraru. Fav.: E.F.A.

Cotroceni—Vulturul de Mare, teren Arsenal, ora 11, Păunescu, Vasile Drug. Match nul.

Şoimii—Phoenix, teren S.T.B., ora 11, Dumitrescu Ion, Matei Aurel. Fac.: Phoenix.

Izvorul Nou—Băneasa, teren Ind. Plusului, ora 12.30, Toma Dum., Stănescu Ion. Fav.: Isvorul Nou.

Pantelimon—Energia, teren Colentina, ora 12.30, Nicolau, Rotaru Dum. Fav.: Pantelimon.

Categoria III-a. Seria II-a

Sp. Românesc — Crişul, teren Phenix, ora 9, P. Haralambie, Brăiloiu. Fav.: Crişul.

Comro—Dâmboviţa, teren Stadion, ora 14.30, Cristofor Bruno, Necşulescu. Fav.: Dâmboviţa.

I.N.A.—L.P.N., teren Unirea,

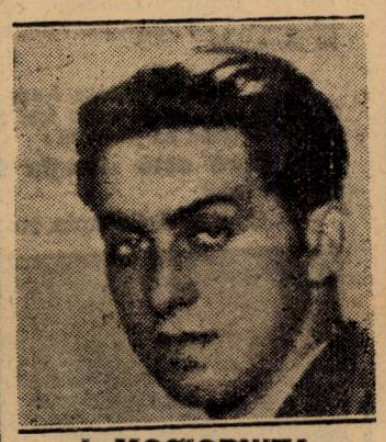

I. MOCIORNIŢA

ora 12.30, Mehrer Wilhelm, Măzăreanu. Fav.: I.N.A.

Boiangii Plusului—Victoria, teren Ind. Plusului, ora 14.30, Flueraş Nic., Sauciuc. Fav.: Boiangii.

Dreptatea—Vult. Carpaţilor, teren Phenix, ora 11, Brăiloiu Al., Nuţu Nic. Fav.: Vult. Carpaţilor.

Clasamentul Categ. III-a
Seria I-a

Isvorul Nou	8	8	0	0 46: 8	16
Phenix	8	6	1	1 27: 8	13
Vulturul de Mare	8	4	3	1 24:13	11
Băneasa	7	4	0	3 19:17	8
Şoimii	7	3	2	2 11:12	8
Cotroceni	7	2	2	3 18:26	6
E. F. A.	7	2	1	4 21:17	5
Dacia	7	2	0	5 6:15	4
Pantelimon	7	1	0	6 12:46	2
Energia	8	0	1	7 8:50	1

Seria II-a

Vulturii Carp.	7	5	1	1 18:11	11
Boiangii Plusului	7	4	2	1 22: 9	10
Dâmboviţa	7	1	0	2 25:16	10
INA	7	4	0	3 12:14	8
Crişul	7	3	2	2 25: 7	8
Dreptatea	5	2	0	3 9:14	4
L. P. N.	7	2	0	5 11:16	4
Comro	6	1	1	4 15:24	3
Sp. Românesc	3	1	0	2 7: 7	2
Victoria	6	1	0	5 10:36	2

Olympia pleacă astăzi
LA CONSTANŢA

Olympia joacă astăzi la Constanţa ultimul match în cadrul campionatului de toamnă.

Pentru a se prezenta în condiţiuni cât mai bune, bucureştenii vor deplasa echipa completă care nu poate decât să revină cu două puncte dela Constanţa.

La ora 6.30 a. m. sunt convocaţi în gara de Nord, sub ceas, următorii jucători: Stănescu, Bermoser, Valica, Panait Cornel Niculescu, Dinescu, Ion Vasile, Florea, Crăciunescu, Constantinescu, Cuedan. Rădulescu, Catană, Gain şi Niculae Gheorghe.

Expediţia pleacă sub conducerea d-lui Mircea Cruţescu.

Convocări

● A. S. VULTURUL DE MARE" convoacă pentru azi 17 Noembrie 1940 la orele 10 precis pe terenul Arsenal în vederea matchului oficial ce-l va susţine cu gruparea „Cotroceni" vor fi prezenţi toţi jucătorii în mod special Mita Gheorghe. Toţi cei care au echipament asupra lor sunt rugaţi a fi prezenţi cu el pe teren. Orice lipsă va fi aspru pedepsită.

✲

● L. P. N. convoacă azi 17 Noembrie 1940, orele 11,30 pe terenul „Unirea" următorii jucători: Bancu, Tăusan, Stoica, Toth, Sotopol I şi II, Medianu, Danciu, Marinescu Iliescu, Mihăilescu Bama, Văjoaică, Florică. Se atrage atenţia că orice lipsă va fi aspru sancţionată.

✲

● A. S. ŞERBAN VODA convoacă pentru Duminică 17.XI.940, ora 12 în B-dul Dumitru Voicu 46, următori jucători în vederea matchului cu „F. C. Pescaru": Secheli, Bora, Gherghinescu, Petruş, Andrei, Apostol, Ionel, Balea, Ţugui II, Viorel, Costel, Nelu I, Nelu II, Dobai, Ţugui, Ivănescu, Neamţu, Fănel. Prezenţa obligatorie.

✲

● CLUBUL SPORTIV „VICTORIA" convoacă pentru astăzi pe terenul „Boiangii Plusului" la ora 1 precis, (tramvai 16), pe toţi jucătorii săi atât cei vechi cât şi cei noi legitimaţi. Se convoacă în special următorii jucători: Marinescu II. Radu Vasile şi Vasile Pantia. Cei ce nu vor veni vor fi suspendaţi.

✲

● „DREPTATEA" convoacă pentru astăzi 17 Noembrie a. c., orele 9 dimineaţa precis, la sediul său din Str. Antim nr. 19, etajul III pe următorii jucători: Mehedinţeanu, Cacarumbas, Ciungu, Mihai Mircea Tunsoiu, Drăghici, Pituş, Sterică, Titel, Stoicescu, Aurel, Podocea, Banciu, Novac, Tony, Dragu, Gogu, Ionescu Ovidiu, Filip Nae şi Bucşa Ion.

Jucătorii: Ionescu Ovidiu, Padocea, Jan Ciungu şi Titel se convoacă în mod special.

Orice lipsă sau întârziere va fi aspru sancţionată. Jucătorii sunt insistent rugaţi a veni la orele 9

Alo! Alo! Străinătatea

Laila Schou Nielsen romancieră!

Cunoscuta sportivă norvegiană, Laila Schou Nielsen, — care până acum s'a remarcat ca o excelentă patinatoare de viteză (ea deţine aproape toate recordurile mondiale), skieuză, jucătoare de tennis şi în ultima vreme şi jucătoare de basket-bali — a devenit romancieră. Ea a scris o carte intitulată „Anii sportivi fericiţi". Cartea constitue cel mai mare succes de librărie al anului în Norvegia.

MATCHUL DE TENNIS ITALIA—SUEDIA

Un match de tennis pe teren acoperit se va juca între 29 Noembrie şi 1 Decembrie la Stockholm, între echipele Italiei şi Suediei.

Echipa italiană a fost alcătuită astfel: Romanoni, Cucelli, Quintavalle şi Del Belo. Cu lot va pleca şi d-na San Domino. Jucătorii italieni, după matchul dela Stockholm, vor mai evolua şi în oraşele suedeze Göteborg şi Upsala.

In câteva rânduri

● MICA din Brad a reclamat la Directorat că gruparea F. C. Craiova i-a rămas datoare cu 2000 lei din Barem, iar Universitatea cu Baremul întreg.

● MATCHUL F. C. Craiova-Ploeşti, care se dispută azi la Craiova, va fi arbitrat de d. Caciuc în locul d-lui M. Cruţescu.

Sportul Studenţesc scos din luptă

(Urmare din pag. I-a)

11. F. C. Brăila	8—1—0—7— 6:38= 2	(14)
10. Universitatea	5—1—0—4— 9:13= 2	(8)
13. F. C. Craiova	8—0—2—6—10:25= 2	(14)

...ŞI CEL BUCUREŞTEAN

1. Unirea Tricolor	2—2—0—0—7: 1=4	(0)
2. Venus	3—2—0—1—9: 5=4	(2)
3. Rapid	3—1—0—2—8:13=2	(4)
4. Sp. Studenţesc	2—0—0—2—5:10=0	(4)

Matchurile de astăzi sunt destul de interesante pentru clasament.

Matchul zilei se dispută la Sibiu, însă nici partida dela Bucureşti nu-i mai puţin interesantă.

Favorite sunt echipele gazde şi totul pledează pentru victoria lor. Oaspeţii nu pot pretinde mai mult decât e-şecuri la limită.

Iată programul zilei:

Bucureşti: **Unirea Tricolor-U.D.R., teren Obor, ora 14.45.**
Sibiu: **Universitatea-Ripensia.**
Craiova: **F. C. Craiova-F. C. Ploeşti.**
Brad: **Mica-Gloria C. F. R.**
Brăila: **F. C. Brăila-F. C. Rapid.**

SPECTACOLE SAPTAMANALE

Teatre

STUDIO ALECSANDRI: matineu: Capul de răţoi; seara: La seama Giacomino.
ALHAMBRA: matineu şi seara: Târgul sărutatului.
TEATRUL DIN SARINDAR: matineu: Coana Chiriţa în voiaj; seara: Flacăra sfântă.
TEATRUL SAVOY: matineu şi seara: Curaj, Tănase!
TEATRUL ION VASILESCU: matineu şi seara: Suflet candriu de papugiu.

Cinematografe

C.M.L. (fost Scala): Condottieri, jurnal italian şi jurnal U.F.R.
ARO: Cetatea tăcerii şi Jurnal nou.
FEMINA: Primul bal.
ARPA: Geronimo şi jurnal.
PALAS BULEVARD: Noaptea amintirilor. Groază în Changhai.
AXA (fost Regal): La răscruce de vânturi şi jurnal.
ROXY: Pygmalyon; Jurnal Ufa.
BITOLIA (Palatul Sindicatului ziariştilor: Nu sunt criminal şi Trebue să mă iubeşti.
ELYSÉ: Strada 42 şi revista Jubileul Gândăcel.
FRANKLIN: Războiul Fulger din Norvegia. Olanda, Belgia şi Franţa şi Cavalcada fantastică.
FORUM: Lanţuri sfărâmate şi Insula Emigranţilor.
OMNIA: Femei. Ingeri cu feţe murdare şi Trupa de reviste Titi Mihăilescu
BIZANTIN (Bd. Elisabeta 2): Brigada Nordului şi Omul cu masca
BIRUINŢA (Bul. Elisabeta 2): Vin Ploile şi Vraja Albă.
AIDA: S'au cunoscut şi s'au iubit şi Viaţa e un joc.
AMERICAN: Cei 4 cavaleri şi Balalaica.
BARCELONA: Comoara din Insula Piraţilor (Opera completă).
CARMEN: Razia şi Frivola D-şoara Brent.
COTROCENI: Beau Geste, Fete de măritat şiJurnal U. F. A.
DICHIU: Mezalianţa şi Ultima aventură a lui Sherlock Holmes.
DACIA: Verna Barnova şi Agentul marcat.
DIANA: Plăcerea nebunilor, Ucigaşul din Oregon şi artişti.
EDISON: Pantera neagră (operă completă) şi Filmul în relief.
FLORIDA: Ingeri cu feţe murdare şi Alo Janine.
GRAND: Shirley Temple în Vestul sălbatic şi Fugara.
ILEANA: S'au cunoscut şi s'au iubit şi Razzia.
IZBANDA: Stânca de Mărgean şi Totul pentru dragoste.
LIZIANU: Bengali, Oameni fără nume şi Ansamblu de artişti Georgescu Iaţi.
LIA: Salt mortal şi Aproape de Cer.
LUCIFER: Se lasă noaptea şi Tigrul din Arizona.
LILLY: La capătul pământului şi Nopţi de groază din Hong-Kong.
MARCONI: Noaptea nopţiloor, Eu sunt Sebastian Ott şi Trupă de reviste M. Beţan.
MARNA (Griviţei, 80): Balalaica, Ameninţări şi trupa de reviste Titi Mihăilescu. Sala verificată.
MODEL: Jungla morţii şi O. III. 88. Camarazi de zbor.
NERO: Casa de corecţie şi Prezicător fără voe.
NONI: Nu sunt criminal şi Stan şi Bran „Aviatori".
ODEON: Elizabeth şi Essex şi Când femeia spune nu.
PELEŞ: Războiul Fulger şi Frivola D-ră Breut.
PARIS: Paradisul Vagabonzilor şi Şarlatanul.
PACHE: Ameninţări şi Andy Hardy milionar.
REX: D-l Topper divorţează şi Secretul.
SPLENDID: Geniala travestire şi Regele Valsului.
TOMIS: Elizabeth şi Essex şi D-l şi D-na Detectiv.
UNIC: Saltul mortal şi Aproape de cer.
UNION: Pacific şi Stan şi Bran în Eroi fără voe.
UNIREA: Amanda şi Diavolii aerului.
VOLGA: Câştigătorul Derbiului şi Melodia iubirii.
VOLTA BUZEŞTI: Steaua din Rio şi Agentul G intră în acţiune. Jurnal de război.
VENUS: Viena-Petrograd, Aventurile lui Tom Sayyev şi Jurnal.
VERGU (Şos. Mihai Bravu 123): Brigada Nordului; Insula Oceanilor.

Intr'un joc care a contrazis tradiția Venus a învins destul de ușor pe Sportul Studențesc cu 4-2 (2-0)

O victorie a tripletei venusiste și o înfrângere a apărării universitare care a jucat neatent și greșit plasată

Matchul Venus-Sportul Studențesc a contrazis aproape total așteptările. Și trecutul și prezentul impuneau matchului de eri o altă alură, un ritm mai viu, o combativitate mai intensă. Excludeau în orice caz resemnarea.

Jocul de eri fără a fi domolit nu a impresionat prin combativitate și deși a avut numeroase faze dinamice, pasionante chiar, alura generală a lui nu a trecut de un nivel mai degrabă molcom.

Nu, desigur, matchul din Splaiu nu a fost o desiluzie. Un match de foot-ball poate fi interesant și când nu este numai o luptă. Și la urma urmelor nu tensiunea nervoasă din tribune măsoară valoarea spectaculară a unui match de foot-ball.

Contrazicerea nu se oprește însă aici. Ea nu este numai de ordin general. Din contră aspectele cele mai surprinzătoare nu sunt legate de desfășurarea jocului ci de comportarea Sportului Studențesc.

In întâlnirea de eri, echipa universitară era un favorit pshicologic, dacă este permis această afirmație în forma de mai sus. Tradiția îi era favorabilă și era normal ca inițiativa să-i aparțină de asemenea; ca nota de dinamism și agresivitate să fie dotată și impusă de această echipă universitară, care eri a avut o comportare minoră din toate punctele de vedere. Atât de minoră încât victoria dela Timișoara a rămas inexplicabilă.

*

Dacă sunt lăsate la o parte începutul și unele episoade mai mult sau mai puțin răslețe, matchul de eri a fost suficient de deslânat pntrucă nu putea fi mai mult decât un match oarecare. Din cauza Sportului Studențesc însă. Este un lucru, care trebue mărturisit dela început pentru a nu angrena în aspectul minor al întâlnirii și pe Venus. Care eri a jucat bine.

Bine sub toate raporturile. In câmp, în fața porții adverse și în propriul spațiu de pedeapsă.

Ca și în matchul cu Rapid, el a lăsat aceeași impresie de ansamblu echilibrat, care isbutește să se impună chiar în ziua în care majoritatea jucătorilor nu sunt în cea mai bună formă.

Dacă s'ar căuta o formulă pentru victoria de eri a Venusului elementele ei ar fi luate din comportarea învingătorilor. A fost o victorie a tripletei. A unei triplete în care Humis a făcut cel mai bun match din campionatul acesta.

Humis a jucat eri mai bine de cât în toate matchurile precedente nu atât pentrucă a arătat lucruri mari cât mai ales pentru că a jucat continuu. De mult timp centrul atacant al Venusului nu a isbutit să joace altfel decât sporadic. El a entuziasmat discontinuu peluzele, prin sclipire mai mult sau mai puțin rare. Și această discontinuitate devenise cea mai rezistentă carecteristică a jocului lui.

Dar eri a fost un match al contrazicerilor lucrurilor valabile în trecut. Humis a jucat dela început până la sfârșit și de unde până acum era un simplu speculant al erorilor adversarului, a fost eri dealungul celor nouăzeci de minute nervul liniei de atac și poate al echipei întregi.

Nu este mai puțin adevărat că jocul lui a fost „ajutat" de cei doi fundași universitari, cari s'au plasat neatent și numai pe intercepția mingiei. Din această cauză Humis, care are un extraordinar simț al fazei și o viteză mult mai mare decât oricare din ei, a sosit aproape în totdeauna înaintea lor la mingie.

Mitan și Beffa au adoptat jocul cel mai comod pentru Humis. Acesta nu va juca nici odată bine contra unor fundași ca Lenghériu, Slivăț și Petrescu dela Unirea Tricolor pentrucă aceștia „joacă la om" dar va juca în toate deauna bine contra unor fundași de intercepție.

*

Inceputul matchului a fost în nota tradiției. A dominat poate prea mult ca forță Venus, dar alura jocului amintea partidele precedente și permitea nădejdea unei reeditări a lor.

A trecut poate un sfert de oră. Venus juca mai bine în câmp iar apărarea universitară arătase în câteva faze un plasament defectuos. Jocul se păstra totuși echilibrat și alura lui destul de emoționantă.

Treptat însă și-a făcut loc impresia că de data aceasta tradiția nu va mai fi respectată. Atacurile Venusului au devenit din ce în ce mai puternice și Humis scapă de câteva ori printre cei doi fundași plasați la prea mare distanță unul de altul.

Goalul a fost marcat destul de târziu. In minutul 30; și dacă el era așteptat și meritat nu a fost marcat totuși în condiții normale, limpezi.

A centrat Ploeșteanu și Humis căzut pe spate împreună cu Beffa și Mișu Constantinescu a isbutit totuși să înscrie. Cum? Secretul lui și greșala celor doi apărători universitari.

*

Ceeace a fost surprinzător și a însemnat în acelaș timp și primul semn al contrazicerii de care am amintit la începutul rândurilor acestea, a fost faptul că Sportul Studențesc nu a reacționat aproape deloc.

Inceputul matchului a fost pentru mulți motiv de nedumerire căci inițiativa a avut-o Venus nu Sportul Studențesc. Această absență a reacțiunii studențești a întărit și mai mult convingerea că va câștiga Venus și încă destul de ușor.

Confirmarea acestor așteptări a venit repede. După numai opt minute de joc, când Petea a marcat al doilea goal al Venusului.

Un goal marcat din greșala lui Mișu Constantinescu. Petea a driblat fără scop precis doi adversari și trage prin surprindere dela 18 metri. Un shoot plasat dar nu imparabil.

De data aceasta însă, Sportul Studențesc nu a mai primit goalul cu resemnare. A fost un moment de revoltă. Nu vehementă, însă. O revoltă decentă. Ca acelor revoluționari, cari au cumpărat bilet de peron pentru a putea pune mâna pe gară.

Apărarea Venusului respinge destul de ușor atacurile. Este adevărat că Gică Popescu a jucat foarte bine centru înaintaș dar Titi Dumitrescu pe aripa stângă este prea încet iar interii au rămas mereu mult prea în urmă.

In repriza a doua Sportul Studențesc apare cu formația modificată. Gică Popescu, cel mai bun

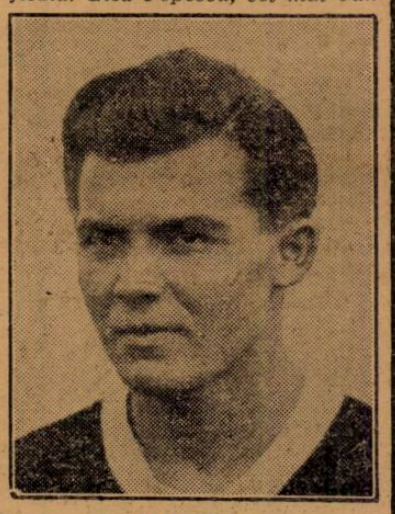

HUMIS

înaintaș al echipei trece din nou extrem stânga ca adversar direct al lui Cearughin, care deși nu a jucat slab era în mai mare dificultate să-l marcheze pe el decât pe Titi Dumitrescu.

Urmarea acestui simplu raționament apare curând. Gică Popescu scapă de câteva ori și centrările lui produc câteva momente critice, pe care apărarea venusistă le respinge greu.

Dar Venus atacă din nou. De cele mai multe ori pe aripa dreaptă, prin Ene, care nu isbutește însă să realizeze nimic. Până în minutul 16, când este deschis lung și în cea mai mare libertate. Ia acțiunea pe cont propriu și scapă de Titi Dumitrescu, care trecuse în locul lui Constantinescu Grecu. Prin colțul careului de 16 metri trage puternic pe sus și marchează. Parabil însă. Vina este desigur a fundașului și a mijlocașului dreapta ca și a lui Mișu Constantinescu.

*

Una din cele mai frumoase povești din foot-ball-ul nostru a fost desigur „academicul" sfert de oră al Ripensiei. Academic nu pentrucă era un interval de întârziere ci pentrucă în acest 15 minute echipa timișoreană demonstra foot-ball de clasă cu o autoritate de academic.

Fără a egala în clasă aceste minute excepționale ale echipei de aur, Sportul Studențesc are în timpul unui match de foot-ball de campionat un interval de timp al lui, numai al lui, în care își domină net adversarul; în care își statornicește sau forțează victoria. Foarte puține echipe pot face față acestui asalt universitar, intens și devastator.

A fost și eri astfel. Dar nu cu intensitatea de altădată. Suficient însă pentru a împrumuta matchului un echilibru și o dinamică interesantă.

In plin moment universitar, Beraru a vrut să centreze dar mingia a lovit mâna lui Negrescu — eri cel mai bun venusist după Humis — și arbitrul a acordat lovitura de pedeapsă dela 11 m.

A marcat ușor în colțul din

(Continuare in pag. 4-a)

Iordache „fură" ba lonul lui Petea...

Misu Constantinescu, contrar aparențelor, va prinde balonul. Fieraru a executat o lovitură de la 16 m. și, cum se vede s'a fost goal...

GERMANIA - DANEMARCA

prilej de reabilitare pentru foot-ballul german

La Hamburg, Germania susține al 16-lea match internațional „de războiu". Ceiace înseamnă că activitatea soccerului german, în timpul războiului a cunoscut o remarcabilă ascensiune.

In acest an după eșecul suferit din partea Italiei și apoi din partea Iugoslaviei la Danemarca, deși a obținut două matchuri nule împotriva Suediei ,nu credem să fie un adversar prea periculos pentru Germania.

Cele două echipe vor prezenta după toate probabilitățile următoarele formații:

GERMANIA: Klodt-Janes, Moog-Kupfer, Rohde, Kitzinger-Lehner, Walter, Conen, Binder, Pesser.

DANEMARCA: E. Sőrensen-P. Hansen, A. Sörensen-Pedersen, Johanssen, Christensen-Friedmann, Kai Hansen, Söbirk, Mathiesen, Iversen.

Matchul va fi condus de finlandezul Bertel Ahlfors, un arbitru complect necunoscut pe tărâm internațional.

...143 de matchuri internaționale. Cei doi „Internaționali-record" ai Germaniei: Ianes (58) și Lehner (55)

Viena, footballul german aruncând în luptă jucători tineri, a realizat câteva victorii răsunătoare. Acestor succese însă jugoslavii le-au pus din nou capăt la Zagreb acum două săptămâni, când au câștigat cu 2 : 0.

Matchul de azi dela Hamburg va fi desigur un prilej fericit de reabilitare.

A fost numit un consilier juridic al Organizării Sportului Românesc

Comunicat

Având în vedere problemele de drept pe care administrarea și conducerea intereselor generale le cer soluționate în conformitate cu prevederile legilor, d. avocat P. MANOLESCU este numit consilier juridic al Organizării Sportului Românesc și șef al secției juridice din Secretariatul general al acestei instituții.

Pentru România Legionară
Șeful Sportului Românesc
MANOLE STROICI

Intr'un joc care a contrazis tradiția

(Urmare din pag. 3-a)

stânga Gică Popescu, după ce l-a trimis pe Budan în colțul din dreapta.

Incă o greșală a Sportului Studențesc. Nu a mai insistat după primul goal. Deși era în formă nu a mai forțat alura. O eroare fatală, căci Humis profită în minutul 28 de un moment de neatenție al fundașilor și înscrie cu capul.

Geneza golului este simplă. Humis a luat mingea lui Beffa și a trimis-o departe pe extremă la Ene. Acesta a centrat și Humis, nemarcat, a înscris cu capul.

De data aceasta stadionul a trăit câteva momente caracteristice de atac universitar în forță. Condus cu 4—1, Sportul Studențesc ratează de puțin egalarea. Ar fi fost un rezultat nemeritat desigur, căci Venus a meritat mai mult decât oricând victoria în matchul de eri. Dar ce importanță are aceasta într'un match de football, care se socotește după golurile marcate.

In minutul următor golului lui Humis Sportul era în careul Venusului și Budan trebuia să se întindă pentru a culege din aer o periculoasă centrare a lui Ștefănescu.

In minutul 31, Beraru înscrie un goal dar arbitrul îl anulează pentrucă fusese în prealabil hands.

In minutul 32, Gică Popescu driblează pe Sfera și centrează precis. Mihăilescu înscrie cu capul pe lângă Budan și peste efortul și intenția de hands a lui Sfera.

Sportul Studențesc este prăvălit și Venus luptă extraordinar pentru a evita egalarea.

Pare-se zadarnic. Dar... In minutul 35 Gică Popescu a trecut de toți adversarii și a tras afară. A fost un moment psihologic căci această ocazie ratată a năruit total veleitățile și puterea de luptă a Sportului Studențesc.

Până la sfârșit Venus a jucat comod. Cele șeapte minute universitare trecuseră și luaseră cu ele tot pericolul „Sportul Studențesc".

*

Acesta este matchul. Ce-ar mai fi de adăogat? Nimic desigur. Poate totuși că Feraru a jucat din nou slab — deși a încercat să muncească extrem de mult — și că Budan și Cearughin sunt doi jucători, cari pot avea încrederea antrenorului.

Pentru Sportul Studențesc? Cer scuze, dela început căci știut e că lucrul acesta este absurd pentru foarte multă lume; dar absența lui Marinescu se face simțită.

*

D. Jean Petrescu a condus bine următoarele echipe:

VENUS: Budan, Sfera, Negrescu, Cearughin, Feraru, Lupaș, Ene, Ploetșeanu, Humis, Petea, Iordache.

SPORTUL STUDENȚESC: Mișu Constantinescu, Mitan, Beffa, Bărbulescu, Drăgan, Constantinescu Grecu, Beraru, Mihăilescu, Gică Popescu, Ștefănescu, Titi Dumitrescu.

n. g. s.

Ce se joacă azi în Divizia B

Seia I
TIMIȘOARA

CHINEZUL—CAMT, arb. Milivoi, fav. Chinezul.

REȘIȚA

S.S.M.R. — C.F.R. (Timiș.), arb. Gherman, fav. S.S.M.R.

Seria II
MEDIAȘ

VITROMETAN— IND. SARMEI, arb. Ionescu Gh., match

Seria III
CONSTANȚA

S. CONSTANȚA—OLYMPIA . Tăutu, fav. A.S. Constanța.

Cum arată clasamentele azi:

Seria I

F.R. (T. S-rin)	8	6	1	1	29:15	13
S.M.R.	8	5	0	3	18:14	10
apid	8	5	0	3	17: 9	10
ulturii Text.	8	4	0	4	14:20	8
hinezul	7	3	1	3	17:13	7
lectrica	8	2	0	5	8:12	6
Orișana C.F.R.	8	2	1	5	12:21	5
C.F.R. (Timiș.)	4	2	0	2	9:10	4
C. A. M. T.	8	1	2	5	12:24	4
Politechnica	5	1	1	3	7:11	3

La facerea acestui clasament, am ținut seama de hotărârea C. C.N., prin care Electrica și Politechnica au pierdut matchurile de azi cu 3—0.

Deci C. F. R. (T. Severin) și Rapid au câte 3 puncte în plus.

Seria II

Jiul	7	5	0	2	34: 9	10
Metalosport	7	4	1	2	11:11	9
C.F.R.(Simeria)	7	4	1	2	14:11	9
A. C. F. R.	7	3	2	2	14:10	8
Ind. Sârmei	6	2	3	1	11: 7	7
Vitrometan	6	2	2	2	11:15	5
Minerul	7	2	1	4	13:15	5
Cimentul	7	0	0	7	1:21	0

Seria III

Juventus	7	6	0	1	50:10	12
Fr. Română	7	5	0	2	18:11	10
Olympia	6	4	0	2	17:13	8
A.S. Constanța	6	4	0	2	16:21	8
Turda	7	4	0	3	25:18	8
Prahova	7	2	0	5	12:25	4
At. Tătărași	7	1	0	6	11:24	2
D. V. A.	7	1	0	6	6:33	2

Astăzi în Europa

Matchuri de campionat, în tur sau retur, și un singur joc amical

Campionatele de football pe continent continuă astăzi. Se dispută — în unele țări— ultimile matchuri ale turului, iar în altele primele jocuri ale returului.

IUGOSLAVIA

LIGA SARBA

In a doua etapă a returului, numai două matchuri sunt capabile de surprize: Voivodina—Bata și Gradjansky (SR.)—Slavia (S.). In rest, favoriții au jocuri relativ ușoare. La Belgrad au loc două derbyuri locale.

Jugoslavia—Jedinstos
Beogradsky—BASK
Voivodina—Bata
Gradjansky (SK.)—Slavia (S.)
Zs. A. A.—Jugoslavia (J.).

LIGA CROATA

Se dispută prima etapă a returului, deși este un joc restant din tur. Haiduc și Gradjansky (Z.) se deplasează pe terenul unor echipe periculoase.

Concordia—S. A. S. K.
Jelezniciar—Split.
H.A.S.K.—Backa
Slavia (O.)—Haiduc
Slavia (V.)—Gradjansky (Z.)

LIGA SLOVENA

In a treia etapă a returului se va decide soarta primului loc, între Jelezniciar și S. K. Ljubljana.

Jelezniciar—Ljubljana

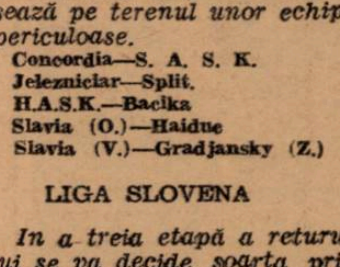

GLASER

AȚA PETROVICI

Amateur—Kranj
Bratstro—Maribor
Mars—Olimp

AUSTRIA

Nu se dispută matchuri de campionat. In schimb are loc un match amical de mare interes:

Admira-Schalke 04.

ITALIA

DIVIZIA A

Se desfășoară etapa a 7-a, în care Ambrosiana se deplasează la Genova, în timp ce Fiorentina, Bologna și Juventus joacă pe teren propriu.

Genova—Ambrosiana
Juventus—Livorno
Crazio-Triestina
Milano—Torino
Bari—Atlanta
Bologna—Venezia
Fiorentina—Roma

DIVIZIA B

Leaderul — Brescia — își va întări poziția pe care o deține, pentrucă joacă pe teren propriu.

Padova—Fanfulla
Brescia—Savona
Anconitana—Siena
Reggiana—Spezia
Udinese—Verona
Lucchese—Modena
Pisa—Macerato
Pro Vercelli—Liguria
Vicenza—Alessandria

UNGARIA

Penultima etapă nu poate schimba actualul aspect al clasamentului. Ferencvaros, Ujpest etc., cu un cuvânt favoriții, susțin matchuri relativ ușoare.

Dimavag—Sal. B. T. C.

TOLDI

Elektromos—Toerekves
Szeged—B. Sz. K. A. R. T.
Gamma—W. M. F. C.
Tekod—Haladas
Kispest—Ferencvaros
Ujpest—Szelnok

ARDEALUL CEDAT

Din trei matchuri, două sunt derbyuri locale. Favoriții rămân favoriți.

C. A. Cluj—Bastya
C. A. Oradea—Stăruința
C. S. Baia Mare—C. S. Satu Mare.

UN COMUNICAT al Sportului Studențesc

Comitetul Sportului Studențesc luând cunoștință de comunicatul U.N.S.C.R.-ului, publicat în referire la audiența avută de delegații acestei grupări la d. Viorel Trifa, președintele U.N.S.C.R. precizează că cele arătate în suszisul comunicat al U.N.S.C.R.-ului, arată perfect rezultatul întrevederilor și că orice alte informații publicate sau răspândite anterior, nu parvin dela organele autorizate ale Sportului Studențesc.

SP. STUDENȚESC

Unirea Trîcolor are un match greu cu U.D.R. pentrucă niciun match nu este uşor pentru leaderul campionatului naţional...

...Şi în acelaş timp U.D.R. este o echipă de valoare cu o foarte bună apărare

Azi după amiazi se dispută pe arena de la Obor un match foarte interesant. Unirea Tricolor întâlneşte pe U. D. R.

Oborenii trebue desigur să câştige pentrucă numai astfel pot rămâne leader de toamnă. Titlul de campion are obligaţiile şi riscurile lui

Unul din aceste riscuri e acela că toate matchurile sunt grele pentru un campion. Unirea Tricolor trăeşte acum acelaş fenomen pe care l-a trăit Venus şi Ripensia.

Toate echipele joacă bine contra leaderului. Pentrucă nu au ce pierde în primul rând. Pentrucă vor să arate un joc egal în al doilea.

Iată pentru ce matchul de la Obor este destul de greu pentru Unirea Tricolor. Cu atât mai greu cu cât între echipa oboreană şi cea din Reşiţa diferenţa de valoare nu este chiar atât de mare pentruca avantajul terenului şi ierarchia clasamentului să facă din întâlnirea de la Obor o simplă formalitate pentru Unirea Tricolor.

*

Este adevărat că U. D. R. a mai jucat la Bucureşti şi a pierdut liniştit un match în care nu a isbutit să fie niciodată periculos. Dar matchul acela nu trebue luat prea mult în consideraţie. A fost un simplu accident. Datorat unei crize de formaţie. La matchul cu Sportul Studenţesc U. D. R. nu a avut linie de atac. De atunci lucrurile s'au schimbat. U. D. R. şi-a completat lipsurile şi... a terminat la egalitate cu Ripensia la Timişoara. Este o performanţă care spune totul despre puterea de luptă a echipei din Reşiţa.

Intâlnirea de azi are aşa dar destule primejdii pentru Unirea Tricolor. Oborenii rămân desigur favoriţii matchului dar numai dacă vor juca prudent şi mai ales fără a-şi subestima adversarul. Altfel, pot risca să înregistreze primul match nul din acest campionat.

U. D. R. are o apărare foarte bună. Iată un lucru care trebue reţinut. O apărare imediată cu unul din cei mai buni portari din ţară şi doi fundaşi duri, care joacă foarte bine la om.

CRISTEA
(Unirea Tricolor)

Adăogaţi un mijlocaş centru de valoarea lui Csipai şi forţa apărării reşiţene reiese evident.

Linia de atac a fost „fortificată" serios în ultima vreme. U. D. R. a legitimat pe Stoian de la Olimpia şi pe Pantea de la Electrica. Pop Vasile este din nou în formă şi astfel că atacul are din nou un conducător şi un realizator de prima forţă.

*

Echipele vor alinia următoarele formaţii:

UNIREA TRICOLOR: Cristea, Petrescu, Iliescu, Florea, Anghelache, Boteanu, Mihăilescu, Dumitrescu, Soni Niculescu, Alecu, Criciotoiu.

U. D. R.: Condradt, Fodor, Borgea, Neagrău, Csipai, Selegeanu, Dura, Pantea, Pop Vasile, Schweinert, Stoian.

Matchul începe la ora 14.45.

O consfătuire pentru găsirea modalităţilor practice şi organizare a vieţii sportive studenţeşti

Mişcarea sportivă universitară în România va începe prin a se organiza la început în Capitala Ţării.

Reapariţia S.U.E.F.-ului şi încadrarea Sportului Studenţesc în ritmul nou pe care Conducerea sportului şi a studenţimii vrea să-l dea mişcării sportive, vor contribui în mod efectiv la organizarea mişcării sportive în Universitatea Bucureşti.

In acest scop se preconizează o consfătuire la care ar urma să participe:

Un delegat al organizării Sportului Românesc.

Un reprezentant al Centrului Studenţesc Bucureşti.

Delegaţii S.U.E.F.-ului.

Delegatul Sportului Studenţesc urmând să pună la punct modalităţile practice pentru organizarea manifestaţiunilor şi a vieţii sportive cu studenţii din Capitală.

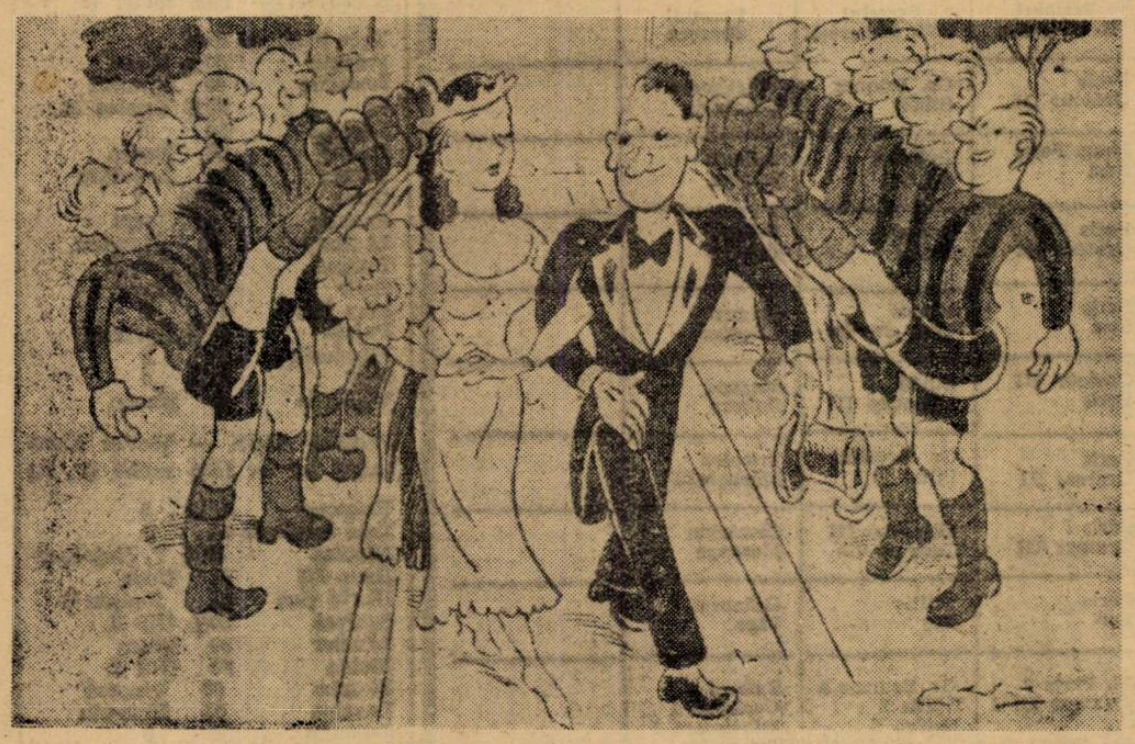

Celebrul şi iubitul contra înainte s'a căsătorit

NEVRARGYL Dr BOUSQUET

IN CUTII A 3 TABLETE ŞI 20 TABLETE

Spielmann şi Bodola în echipa naţională a Ungariei pentru matchul cu Italia...

La Roma vor pleca 15 jucători...

BUDAPESTA, (Corespondenţă particulară). — Echipa naţională de footbali a Ungariei nu a fost selecţionată încă. D. Ginzery, selecţioneurul unic al federaţiei maghiare, a declarat însă că a selecţionat un lot de 15 jucători, cari vor pleca la Roma.

Lotul acesta este următorul: Boldizsar, Kormendi, Pakozdi, Posa, Biro, Sarosi III, Polgar, Lazar, Balogh, Kincses, dr. Sarosi, Spielmann, Bodola, Gyetvai, Pinter, Szabadkai.

*

Echipa probabilă — propriu zis aproape echipa oficială — este următoarea: Boldiszar, Pakozdi, Posa, Sarosi III, Polgar, Lazar, Kincses, dr. Sarosi, Spielmann, Bodola, Gyetvai.

Sunt posibile câteva modificări în formaţia aceasta, dar numai în apărare şi în linia de mijlocaşi. Inaintarea va rămâne neschimbată, căci toată lumea este de acord că ea reprezintă cea mai bună linie de atac din Ungaria.

Intr'adevăr, ar fi posibil să fie introdus Kormendi (Haladas) în locul lui Boldizsar şi Biro în locul lui Posa.

Poşta redacţiei

D. ROXIN-BIBESCU (Timişoara) este numit corespondentul nostru pentru atletism şi este rugat să ne facă cunoscut toate informaţiile atletice din localitate.

*

D. EMIL COROIU este singurul nostru corespondent sportiv pentru Braşov.

*

D-nii corespondenţi din oraşele în care s'au disputat Duminică 10 Noembrie matchuri de Divizia B, sunt rugaţi a ne expedia câteo cronică a jocului.

Grupările vor cere afilierea direct Organizării Sportului Românesc

Comunicat

Grupările sportive nou înfiinţate vor cere afilierea direct la Organizarea Sportului Românesc.

Grupările afiliate vor înainta aceluiaş for până la 15 Decembrie a. c. o cerere de reafiliere.

Atât afilierile cât şi reafilierile se obţin fără nici o taxă şi pe temeiul garanţiilor morale prezentate de conducătorii grupărilor.

Grupările vor arăta câte sporturi practică efectiv şi de care Directorate depind.

In baza aprobării de funcţionare dată de Organizarea Sportului Românesc, grupările vor putea înfiinţa diferite secţiuni sportive, pe cari le vor anunţa Directoratelor respective.

Incepând de astăzi 16 Noembrie a. c. grupările neafiliate nu mai pot avea nici un fel de activitate sportivă. Cele cari nu se vor conforma acestei hotărâri riscă să nu mai obţină ulterior afilierea.

Pentru România Legionară
Şeful Sportului Românesc,
MANOLE STROICI

HIPISM

AZI LA BĂNEASA

Peris, Orateur III, Susi, Frusinica și Siret

se întâlnesc în premiul Filipescu

Vârstinici merituoși în premiul Municipiului București. Handicapuri reușite

Reuniunea de azi dela Băneasa poate fi considerată printre cele mai reușite din actualul meeting. Intr'adevăr, programul se remarcă prin consistente puncte de atracție, cari culminează cu importantul premiu Niculae Filipescu.

Premiul Filipescu este prima cursă clasică în care mânjii indigeni se întâlnesc cu aceia străini și în acelaș timp cea mai lungă probă a lor. După cum lesne se poate constata, rezultatul va avea o dublă semnificație. Va arăta care este raportul de forțe dintre mânjii români și cei străini și va desemna și pe cei mai de seamă fondiști ai generației.

Excepțând pe campionul Boer Bibi, vor fugi cei mai reprezentativi exponenți ai doi-anilor, adică Peris, imbatabil până acum, Frusinica, Susi, Siret și Orateur III.

Atât cele trei iepe cât și armăsarii, au la activ impresionante palmarese, dovedind o valoare ridicată. Din această cauză, întrecerea lor se anunță interesantă.

Semi vedeta programului este premiul Municipiului București. Găsim în această alergare cai consacrați din rândurile cărora remarcăm pe Mitsouko III, Buburel, câștigătorul premiului Cantacuzino, Bilitis, câștigătoarea premiului Favara, Barius — actualmente în mare formă — Tour de Vis și Halmei.

Cele trei handicapuri ale zilei sunt bine alcătuite și vor prilejui, ca de obiceiu, întreceri dârz disputate.

Accentul reuniunei cade și asupra pariului austriac care va începe cu 382.687 lei și care se va apropia de 600.000 lei.

Cine va câștiga?

PREMIUL SPETEAZA

Cu șansă se prezintă Lăeșița, Crăiasa, Cordon Rouge, Doina II și Doamna. Doamna II și Crăiasa s'au mai întâlnit. Crăiasa a dat greutate primei și a învins-o. De astă dată sunt la egal. Normal ar fi ca figura să se repete. Doamna este specialista distanței. S'ar putea, grație acestui lucru, să câștige. Pe hârtie este însă bazată. Dă descărcări însemnate. Cordon Rouge a mișcat ultima oară, plasându-se al doilea după Jocker. Nu este însă un cal pe care se poate conta. S'ar putea să fie în ascendență de formă.

Normal ar fi să câștige cele două colege de grajd, Crăiasa și Lăeșița.

Indicăm: GRAJDUL ANTONESCU, *Cordon Rouge*, Doamna.

PREMIUL PARFUMEUSE

O alergare foarte dificilă, pe hârtie diferențele cari separă diverși candidați fiind infime. Marcarea unei preferințe este cu atât mai dificilă cu cât ținem seamă că la sfârșit de meeting valorile oscilează. La prima vedere se remarcă Walhalla, Farmec, Paiața, Fanatic și Li Mare. Walhalla a mișcat ultima oară. La 12 kilograme a fost învinsă de Rubin după luptă. Pe pista mică desigur că va fugi mai bine decât pe pista nouă. Cu această valoare ea are prima șansă.

Cum ultima dată a marcat un reviriment de formă, ipoteza că își va găsi cursa nu este exclusă. Rezerve în ceea ce privește șansa ei se impun, deoarece reprezintă o mediocritate patentă. Paiața este principala ei adversară. Dacă excludem cursa ultimă, ar fi cea mai calificată să birue. Nu vom uita pe Farmec. Chiar în scăderea de condiție în care se află, va fi redutabil.

Li-Mare și Fanatic au și ei veleități.

Indicăm: WALHALLA, *Paiața*, Farmec.

PREMIUL ANIN

Stamba, Rada III, Lăncier și Molda vor duce o grea luptă pentru victorie. Stamba galopează satisfăcător dimineața. Dacă ar fi iapa din primăvară, n'am ezita. Am recomanda-o fără ezitare. Și așa păstrează o bună șansă. Molda a câștigat recent. Pentru victoria de atunci a fost însă penalizată. Pare în situație de inferioritate. Lăncier este un specialist al terenului moale. Cu Ilinca va arăta o valoare superioară. Adică o valoare care îl face un concurent de seamă al cursei și un primejdios adversar pentru Stamba. Nu vom uita nici pe Rada III. Este capabilă de o frumoasă figură.

Indicăm: STAMBA, *Lăncier*, Rada III.

PREMIUL FILIPESCU

Siret a fugit de două ori în actualul meeting. In premiul Camerei Agricole a Județului Ilfov și în premiul Blaremberg. S'a arătat sub valoarea din primăvară. Fiind un cal de pură viteză, desigur că l-a handicapat distanța lungă.

Susi a fugit în mare progres în ultimul timp. In premiul Zori de Zi, Frusinica a biruit-o net. Pensionara lui Romanes primea însă 3½ kilograme dela Susi. După rezultatul acestei alergări ar părea de forțe egale.

Frusinica a început modest meetingul, dar s'a reabilitat în preziul Zori de Zi, repurtând o categorică izbândă. Romanes o are în plină formă.

Periș este neînvins în carieră. In toamnă a câștigat premiul Bienal și premiul Blaremberg. Anturajul îl are în mare stimă și-l consideră un perfect fondist. La lucru se arată superior net colegei de boxă Frusinica.

Orateur III este calul în plină ascensiune. Ultima lui exhibiție este aceia din premiul Basarabiei. In această alergare a dispus de Olive. Intre timp roibul a marcat frumoase progrese.

Felul cum s'a comportat în probele publice până acum lasă să se întrevadă că este din plin dotat pentru distanțele lungi.

In urma celor mai sus expuse, ar urma ca în lupta finală să se afle Periș și Orateur III. Linie directă nu avem. Ca impresie evident, pare mai bun. In lupta de azi este avantajat și prin faptul că primește 2 jum. kg. Apreciați acești doi mânji prin adversarii comuni, avantajul ar fi categoric pentru Periș. Discuție dacă este totuși, ea provine din cauza progresului realizat între timp de Orateuri III.

S'a ameliorat însă roibul de așa manieră încât să fie în situația de a putea da 2 jum. kg. lui Periș? Noi ne îndoim.

Indicăm: PERIȘ, *Orateur III*.

PREMIUL MUNICIPIULUI BUCUREȘTI

Roy și Bock sunt net barați de Bilitis după rezultatul premiului Favara. Pensionara lui Wilson i-a învins categoric în acea alergare astfel că revanșa lor pare puțin probabilă.

Nae a fugit bine recent în compania Corniței. Și totuși nu poate fi trecut printre concurenții cu veleități. Mai ales că a susținut un efort sever acum trei zile.

In aceiași situație se află Colombo.

Halmei în premiul Favara a fost inexistent. O reabilitare într'un interval de numai o săptămână pare puțin verosimilă.

Bravo mă, poartă o greutate favorabilă. Deși nu este în clasa lui, poate face o figură frumoasă fără a putea revendica victoria.

Barius dacă avem în vedere rezultatul premiului Favara, este în situație de inferioritate față de Bilitis.

Rămân deci Buburel și Mitsouko III pe de o parte, Răsvrătit și Bilitis pe de alta.

Buburel în premiul Cantacuzino a marcat o excelentă valoare. Fiul lui Prince D'Orange II a lăsat impresia din zilele lui bune.

Mitsouko III în ultima ei cursă a învins pe Răsvrătit la egal. De astă dată îi că 2 jum. kg. și diferența de sex. Prea comod l-a biruit însă atunci. De aceia credem că figura se va reedita și la diferența de azi. Bilitis cu valoarea din premiul Favara este o concurentă de seamă a cursei. Totuși Buburel și Mitsouko III o pot învinge.

Indicăm: GRAJDUL BRUMAR, *Bilitis*, Răsvrătit.

PREMIUL ZBARCEA

Sukoro dacă ar mișca ar fi cel mai calificat să culeagă victoria. A fugit însă modest. Un cal decepționant care merge bine dimineața, iar în cursă nu arată nimic. Nu trebuie exclus însă. O victorie a lui nu este de natură să ne surprindă. Nefiind însă constant, îl vom neglija.

Dintre cellalți se detașează Ciocârlan, Mărțișoara și Tricolor. Mărțișoara se află pe distanța ei. A figurat pe 1.600 metri. Un indiciu că se află în condiție. Sigur este că pe 1200 de metri va fugi mai bine. Victoria ei este deci probabilă. Ciocârlan și Tricolor, specialiști ai liniei drepte vor fi redutabili. Outsider, Virgo.

Indicăm: MARȚIȘOARA, *Ciocârlan*, Tricolor.

CONCURENȚII PROBABILI

Pr. SFÂRLEAZĂ — Vânzare
25.000 lei — 1900 metri (L. D.

Lăieșița	46½ I. Huțuleag
Crăiasa	46½ ?
Golana	44½ ?
Cheflu	50 Florescu
14 M	48 ?
Opinca II	46½ Cucu P.
Floreal	50 0
Haiduc II	46 Stoian
Cordon Rouge	54 Vincent
Girardi	52 Mullot
Doamna	54½ J. Gill

Pr. PARFUMEUSE — H'cap vz.
25.000 lei — 1600 metri (P. V.)

Très Pratique	64½ 0
Farmec	60½ Ilinca
Lecaude	60 Vincent
Li	59½ Cristea R.
Leoaica	54 0
Orette	53 Tasim
Carsix	52 Logofătu
Orion	51½ ?
Fanatic	50 Iosza
Li Mare	50 Florescu
Burgos	49½ Crișan
Zefir	48 Grecu
May Day	48 0
Paiața	47½ Oprescu
Mircioaia	46 0
Dux	41½ 0
Walhalla	40 Simon

Premiul ANIN — Welter h'cap
30.000 lei — 1400 metri (P. I.)

Brânceni	68½ 0
Très Pratique	64 0
Niculae	61½ V. Huțuleag
Rada III	61 Cucu
Cin'te ține	61 Enescu G.
Szarcsa	60½ Gill E.
Lăncier	60 Ilinca
Molda	60 Gill J.
Stamba	60 Vincent
Leoaica	54 Horvath
Jagodka	53 0
Balyhoo	52 Grecu
Biribi	50½ Oprescu
Capriole	48 Crișan
May Day	48 Logofătu
Micșunea	45 Moldoveanu
Dux	45 I. Huțuleag

Premiul N. FILIPESCU
160.000 lei — 1700 metri (P. N.)

Dogie	54½ 0
Orateur III	57 Cucu
Periș	45½ Ilinca
Frusinica	53 Gill J.
Siret	54½ Tasim
Hăncu	54½ ?
Susi	52 Vincent

Pr. MINICIPIULUI BUCUREȘTI
75.000 lei — 2600 metri (P. V.)

Răzvrătit	56 Gill J.
Buburel	57½ Vincent
Mitsouko III	58½ Cucu
Roy	50½ Iosza
Barius	48 Florescu
Colombo	58½ Oprescu
Bock	50½ Logofătu
Bilitis	52 Mullot
Crainic	46½ 0
Nae	50½ Tasim
Tour de Vis	57½ Horvath G.
Bravo mă	50½ x
Halmei	57½ Crișan

Premiul ZBARCEA — Handicap
30.000 lei — 1200 metri (L. D.)

Colombo	65½ 0
Tănase	61 0
Tricolor	58½ Vincent
Mazepa	56½ Gill J.
Brânceni	55½ Horvath G.
Mărțișoara	54 Ilinca
Nippes	53½ 0
Ciocârlan	52½ Cucu
Furtuna	49½ 0
Rose d'Orsay	49½ Crișan
Malnoue	49½ 0
Stamba	48 0
Lăncier	47½ 0
Talalka	47½ Oprescu
Vigo	46½ Iosza
Sukoro	42½ Florescu
Florence	41 0
Jagodka	41 Simon
Orion	40 Cucu P.

PRESA ȘI ALERGARILE DE AZI

ZIARELE	Premiul Speteaza	Premiul Parfumeuse	Premiul Anin	Premiul N. Filipescu	Premiul Mun. București	Premiul Zbârcea
Universul-Sport	Gr. Antonescu Gordon R.	Walhalla Paiața	Stamba Lăncier	Periș Orateur III	Gr. Brumar Bilitis	Mărțișoara Ciocârlan
Universul	Cordon R. Doamna	Orette Farmec	Biribi Stamba	Herg. Periș Susi	Buburel Bilitis	Sukoro Talalka
Gazeta Sporturilor	Crăiasa Cordon R.	Walhalla Paiața	Lăncier Balyhoo	Periș Orateur III	Buburel Bilitis	Sukoro Talalka
Porunca Vremii	Doamna Crăiasa	Fanatic Li Mare	Leoaica Dux	Periș Susi	Barius Tour de Vis	Sukoro Tricolor
Timpul	Cordon R. Crăiasa	Zefir Paiața	Rada III Lăncier	Orateur III Periș	Bilitis Mitsouko III	Mazepa Sukoro
Ordinea	Cordon R. Crăiasa	Farmec Paiața	Stamba Balyhoo	Periș Orateur III	Gr. Brumar Bilitis	Tricolor Mărțișoara
Cuvântul	Cheflu Opinca II	Orette Paiața	Rada III Balyhoo	Periș Orateur III	Mitsouko III Tour de vis	Ciocârlan Mazepa
Evenimentul	Cordon R. Giraldi	Walhalla Burgos	Molda Stamba	Periș Susi	Bilitis Roy	Brânceni Vigo
Cei mai indicați	Cordon R. 4 Gr. Antonescu 2 Cheflu 1 Doamna 1	Walhalla 3 Orette 2 Farmec 1 Fanatic 1 Zefir 1	Stamba 2 Rada III 2 Molda 1 Lăncier 1 Leoaica 1 Biribi 1	H. Periș 7 Orateur III 1	Gr. Brumar 5 Bilitis 2 Barius 1	Sukoro 3 Cocârlan 1 Mărțișoara 1 Mazepa 1 Brânceni 1 Tricolor 1

Reuniunea de azi se va ține în mod cert

Azi vor avea loc în mod cert alergări de galop la Băneasa. Tribunele au fost verificate de experți și li s'au făcut reparațiunile necesare.

Totuș ca o măsură de precauțiune, accesul în tribune nu este permis publicului.

Vor funcționa toate ghișeele de mutual afară de cele de sub tribune.

BANEASA; ZIUA 22-a
Joi 21 Noembrie
S'au publicat handicapurile

Premiul FRUIT PICKER — Vz.
20.000 lei — 1200 m. (L.D.)
— Apprentis —

Tudora	35½
Jagodka	46
Walhalla	38
Miami	42½
Leoaica	44
Persane	63½
Zamfira	48½
Pénitence	45½
Orion	42½
Sukoro	42½
Biribi	42½
Furtuna	52
Talalka	48½
May Day	44
Balyhoo	46½
Vigo	46
Florence	47
Ciocârlan	50
Nippes	48
Meșteru Manole	52
Noroc	44½
Micșunea	38½

Pr. FLORDONA — W. h'cap
25.000 lei — 1500 metri
2 Reprize

Roy	77
Tănase	76½
Blue Girl	75½
Tricolor	75½
Alice	75
Persane	75
Pali	73½
Mazepa	73½
Odihna	73
Măcieș	73
Aida	73½
Brânceni	71½
Très Pratique	71½
Olanita	70½
Fârtat	70½
Garoafa II	69½
Olaf	69
Strămba	69
Furtuna	68½
Barcău	68
Estoc	68
Caiafa	67½
Ticu	67½
Principessa	67
Malnoue	65
Rada III	65
Rose d'Orsay	65½
Niculae	64½
Szarcsa	64½
Cin'te ține	64½
Farmec	64½
Leoaica	64
Stamba	64
Molda	63½
Li	62½
Beauty	62
Silver Prinț	61½
Meșteru Manole	61
Pénitence	57½
Balyhoo	57
Bucuria mea	56½
Puișor	56½
Miami	56½
Carsix	56
Florence	55½
Jagodka	55½
Li Mare	54½
Luțica	53½
Burgos	53½
Fanatic	53½
Băiețel	53
Capriole	52
Paiața	51½
Zefir	51½
Țuguilă	48½
Walhalla	45
Tudora	45

Premiul SASCA
30.000 lei — 1600 m. (P.V.)

Golana	51½
Schela	51½
Bluff	55
Bățeandru	53
Cordon Rouge	55
14 M.	53
Prinț Allenby	59
Trevoux	57
Baguette Dorée	57½
Lup	59
Meriette II	55½
Opinca II	51½
Dorulet	55
Mixandra II	57
Pepite d'Or	57½
Raquette	57½
Princesse Trix	51½
Para Leu	59

PREMIUL DE IARNA
35.000 lei — 1200 m. (L. D.)

Polop	50
Crăiasa	48½
Doggie	51½
Brandywine	50
Han	51½
Nekeal	50
Joker	50
Marsala	50
Satrap II	53
Georges	53
Nindi	51½
Bikette	50
Stamba	59
Pepite d'Or	48½
Straja	48½
Iortoman	62
Păltiniș	50
Garofița	51½
Tănase	63½
Bleu de Roi	50
Tricolor	62½
Ghibelin	53

Premiul FLUERAȘ — Handicap
30.000 lei — 2400 metri

Cornița	64
Colombo	64
Agitatote	63
Roy	59
Bravo mă	58½
Bock	58
Șoim	58
Alice	57
Rush	57
Overbrook	57
Crainic	54½
Etelkûz	56½
Monfaucon	50
Strămba	49½
Estoc	49
Szantas	47
Malnoue	47
Hangiu	47
Gorică	46
Lecaude	44½
Li	44½
Meșteru Manole	43
Beauty	41
Zefir	40

INFORMAȚII

● **SEDIUL pariului oraș fiind serios deteriorat de cutremurul de săptămâna trecută, pariuri pentru reuninea de azi se primesc numai la sucursale.**

Buletinele pentru pariul austriac se depun la agenția Matei Milo.

● HOPODROMUL Băneasa a fost pus complet la punct în vederea reuniunei de azi. Tribunele au fost verificate de o comisie de architecți. Jockey Clubul a făcut toate diligențele pentruca alergările să se desfășoare în condițiuni optime.

● MAGURA aparținând d-lui Colonel Trifulescu a reluat antrenamentul.

● CENTURION MOLODOI II a fost vândut de d. Marinescu d.lui Gheorghiu.

● DULAU II a trecut în antrenament la Dobrescu.

● VĂNTU II a. 3 ani din Hârtop și Motty Maris și Vlădaia i. 3 ani din Hârtop și Comtesse Folies aparținând d.lui A. A. Petrescu se află în antrenament la Fr. Komarnitky.

Pe marginea handicapului Opțional

Joppa Hanover campioana turfului

Reprezentanții crescătoriei indigene la locuri de cinste. — Importul american

Vineri s'a publicat handicapul Opțional al trăpașilor vârstnici. O lucrare de o capitală semnificație și importanță, care fixează ierarhia oficială a trăpașilor dela noi. Este interesant de studiat o asemenea lucrare pentru că în afară concluziunilor referitoare la clasa și posibilitățile performerilor noștri, se mai evidențiază și alte adevăruri referitoare la actualul stadiu al trapului nostru. Și sunt o serie de adevăruri de bun augur pentru această mișcare.

Joppa Hanover campioană

Prima concluzie și una din cele mai importante este desigur aceia referitoare la Joppa Hanover.

Iepei americane i s'a conferit titlul de campioană a turfului. Un titlu meritat din plin. Joppa Hanover a manifestat o categorică superioritate asupra trăpașilor noștri în toate ocaziunile. O superioritate care nu poate fi contestată de nimeni. Este departe cel mai bun cal al turfului.

Această situație prepondentă a ei, necesită comentarea unui important capitol în evoluția trapului indigen și anume: IMPORTUL DIN AMERICA.

Fără discuție, importarea de trăpași americani a constituit o capitală etapă în promovarea curselor noastre de trap. Grație acestei fericite inițiative, turful a fost îmbogățit cu o seamă de elemente de reală valoare cari reprezintă clasa autentică.

Rezultatele s'au evidențiat din primul moment. Aceste rezultate se referă momentan numai pentru activitatea de pe hipodrom. Ele vor fi însă mult mai covârșitoare în importanță când acești cai vor trece la crescătorie și vor contribui în largă măsură la ameliorarea producției indigene.

In alte țări, cu un standard mai ridicat ca al trapului nostru, s'a recurs la trăpașul american pentru îmbunătățirea producției, știut fiind că traverii americani reprezintă quintesența în materie.

PROGRESUL CRESCATORIEI NAȚIONALE

Dar în afară de capitolul expus mai sus se remarcă un alt fapt de mare importanță: progresul crescătoriei naționale.

Constatarea aceasta își are sorgintea în locurile extrem de onorabile pe cari cai indigeni le ocupă în acest handicap și din rândurile cărora se desprind: Petruș, Gruia, Ninon, Haron, etc.

Că vor juca un rol covârșitor în alergare este fără îndoială, putându-se chiar, ca victoria să rămână în lotul lor. Desigur că, participarea lui Belșug ar fi diminuat șansele cailor români, dar, și regretăm aceasta pentru aspectul pasionant ce s'ar fi dat cursei, armăsarul american n'a fost angajat.

Pe marginea acestei concluzii referitoare la caii români, se mai impune remarca următoare: s'a dus o acțiune foarte favorabilă progresului crescătoriei naționale.

Caii indigeni — așa cum se obișnuește pretutindeni — s'au bucurat de un regim de favoare în anumite categorii de premii, dar în realitate, măsura aceasta a fost determinată de considerentul valabil de a se încuraja pe cât posibil crescătoria indigenă.

Astfel, au beneficiat de avantajuri proporționate în cursele după record, în afara faptului că s'au creiat anumite curse numai pentru ei.

Acest fapt, instituind în realitate nu un regim de favoare propriu zis, ci unul de încurajare, păstrând ca un bunevenit stimulent pentru crescătoria națională, roadele acestei măsuri n'au întârziat să apară, caii români având în mod distinct putința de afirmare.

S'a ajuns astfel la situația de acum, care poate fi socotită drept foarte promițătoare pentru ascensiunea trapului românesc.

Dar handicapul Opțional de trap necesită o mai amplă analiză, deoarece păstrează o semnificație deosebit de importantă.

Cum spațiul nu ne permite, celelalte capitole le vom expune în numărul nostru de mâine.

Repetăm forma definitivă a handicapului Opțional:

1660 Benito H. P., Catinca, Ezer jo, Giuditta, King Worthy, Zeta.
1680 Adda Worthy, Champion jr., tion, Prokator, Torent, Tielly, Ghimp, Kamaa, Natan, Viitor
1700 Amy Scotland, Anny Worthy, Benedek, Dorka, Eftin, Gaby M., Flying, Gladiator II, Jarvis, Jolly, Katy Caid, Valențio.
1720 Ben Hur ,Clifford Hanover, Ghid, Havana, Iubita, Kundry, Talaz, Trixie, Tutun
1740 Josedale Margot, Little Orphan, Latin, Margaret T., Tempo D. Winsome osed.
1760 Gondolat II, Gruia, Amfikar, Ninon, Szeged
1780 Haron
1800 Petruș
1820 Joppa Hanover

Hip. Dr. Pantelimon; Ziua 20-a
Miercuri 20 Noembrie
— PROGRAM DEFINITIV —

Premiul FINE GIRL
Condiție — 18.000 lei

1680 Măgura
1700 Domnița Harry
1720 Elly
1740 Viitor, Pinkerton, Zeta, Busuioc, Garda.
1760 Benito H. P., Cartușel
1780 Bruma II, Ninceta
1800 Anny Worthy, Ghid

Premiul GLADIATOR
Condiție (1/1) — 18.000 lei

2100 Vântu, Faust, Tip Top, Vlăcaia, Făt Frumos II
2120 Chiot Falada
2140 Ropot
2160 Miss Texas, Halal
2180 Amok II
2200 Odessa, Veturia, Zubr II
2220 Cartuș, Lupoaica
2240 Ciuruc
2260 Hotin

Premiul GIAUR
Record — 18.000 lei

1700 Pinkerton, Santuța, Floare, Geisha, Paj Axtell
1720 Bruma II, Izabela, Cartușel
1740 Catinca, Kamaa, Vuet, Joly
1760 Anny Worthy, Nation

Premiul GIGANT
Condiție (1/10) — 15.000 lei

1700 Lucefery
1720 Oborean, Cavaler
1740 Domnița Harry, Zvon, Benito H. P., Iarba
1760 Pinkerton, Peter Gordon, Diadia Lui, Geisha, Căin
1780 Catinca, Champion jr
1800 Birtic
1820 Iubita
1840 Kamaa
1860 Gaby M.
1880 Benedek, Josedale Margot

Premiul NIL
Handicap — 15.000 lei

1700 Cartuș
1720 Ulm, Hollo, General Worthy, Ikar
1740 Pan Worthy, Giovinezza II, Bistricioara, Joker, Princesse Axtell, Luminița
1760 Jeleș II, Elena, Cavaler
1780 Pinkerton, Aurica, Livada, Străjer, Grozava, Durdulia, Eol
1800 Peter Gordon, Ulis, Helen Halpin

Premiul IRIS
Handicap — 15.000 lei

2100 Suveran, Chiot, Domnia, Ropot, Lucky Boy, Cimbric
2120 Sever, Lut
2140 Baba Dochița, Elișor, Vite, Uriș, Victoria, Lector
2160 Isvor T., Olga
2180 Iarba, Miss Texas
2200 Ciuruc, Odessa
2220 Voinicu, Cartuș, Victor
2240 Pădureț II, Chilipir, Dvalin

Premiul GAYTON
Handicap — 21.000 lei

1700 Zeta
1720 Giuditța
1740 Torent, Prokator, Adda W., Kamaa, Columbus, Nation
1760 Katy Caid, Benedek, Jarvis, Brebenea, Dexter Hanover
1780 Little Orphan, Kundry
1800 Gruia
1820 Gondolat II

Premiul FOXEY
Performanță — 15.000 lei

1700 Lilia, Ikar, Iarba, Aron
1720 Ulm, Cartuș, Urganda, Comtesse Worthy, Pilot, Fusta II, Havaiana, Garda, Chilipir, Dvalin
1740 Pan Worthy, Bistricioara, Joker, Princesse Axtell, Luminița, Garofiț
1760 Cavaler, Căin, Hotin, Habar, Cobza
1780 Ulis, Răsura, Helen Halpin, Eol

Azi la Băneasa

● **PARIUL AUSTRIAC este foarte important. Incepe cu 382.867 lei. Cum pe programul reuniunei nu figurează decât șase alergări, dintre cari una este ușoară, se prevede o mare animație la acest pariu. Premiul final probabil că se va apropia de 600.000 lei.**

● **ALERGARILE vor începe la ora 13,30.**

Eventul va funcționa mâine.

● EVENTUL va funcționa în cursa a doua cu a treia (Premiile Parfumeuse și Anin) și a cincea cu a șasea (Premiul Municipiului București și Premiul Zbârcea).

ATLETISM

Crossul pentru cupa „Mihail Eliescu" va trăi azi cea de a 22-a ediție

Intrecerea seniorilor va fi completată cu o aprigă cursă de juniori, dată cu cupa „Harry Mușetescu"

Brașovul e reprezentat prin două loturi selecte. Luptă pasionantă pe echipe. Lista concurenților

Acum o săptămână, clădisem în ***minte clipa*** *măreață a unei întâlniri pasionante, așa cum* ***rare ori găsim*** *în scurta viețuire* ***anuală*** *a crossului, pentru ca o* ***nenorocire*** *ca aceia pe care a* ***cunoscut-o*** *țara ,să o amâne cu o* ***săptămână.***

Dar... niciodată nu e prea târziu.

Cei ce au apucat primele începuturi ale mișcării atletice românești și au urmărit perseverent, an de an, progresele sale, au prilejul astăzi să vadă pentru a 22-a oară disputarea uneia dintre cele mai vechi competițiuni atletice din România.

Despre trecutul glorios al acestei cupe s'a vorbit îndeajuns.

Totuși, pentru a păstra treaz în conștiința noastră jertfa măreață a aceluia de numele căruia este legată cupa de astăzi, Mihail Eliescu, se cuvine să proslăvim în tăcere memoria unui luptător pe terenurile de sport și erou pe câmpul de bătălie.

Exemplul său, cu întreaga lui etică, să ne fie pildă nouă celor de azi și îndreptar sportivilor de mâine.

O EDIȚIE PASIONANTA ȘI PLINA DE NECUNOSCUT

Așa trebuie caracterizată reuniunea de astăzi.

Echipele prezente la start, toate, se prezintă cu serioase pretenții la victorie.

Și nu sunt pretenții lipsite de justificare. Argumentele pledează excelent cauza lor, și în aceiaș măsură necunoscutul se accentuează.

Oricum, este ușor de întrevăzut lupta aprigă ce se deschide. E o luptă interesantă, unde își dau întâlnire elitele crossului românesc.

La strălucita falangă a bucureștenilor a venit să se alăture totul atleților din Brașov, cari aduc cu ei un trecut glorios.

Pe scurt, cea de a 22-a ediție a crossului „Mihail Eliescu" va fi o întâlnire de zile mari, așa cum a fost totdeauna dela creierea ei.

LUPTA PE ECHIPE E DESCHISA

Toată frumusețea unei curse de **cross-country** stă în diversitatea terenului și în lupta pe echipe.

Întâmplarea fericită a făcut ca ediția această să se bucure de ambele atribute.

Despre **traseu** am mai avut prilejul să vorbim. Astăzi ne rezumăm în a spune că el a fost ales de așa manieră încât satisface exigențele regulamentare și supune pe concurenți la un suficient efort, ce se va șterge pe măsura satisfacțiilor de ordin moral pe cari le dăruie copios fiecare kilometru parcurs.

Despre o luptă individuală nu poate fi vorba. Dinu Cristea nu va concura în mod precis. Boala de care suferă de mai multă vreme îl reține departe de activitatea sportivă până la anul viitor. Tâlmaciu, vedeta inconstabilă, nu are adversar.

In felul acesta lupta individuală pierde din interes până la completă anulare.

In schimb, lupta pe echipe rezervă concursului un spectacol pasionant.

In linii generale lupta se va da între echipele Stadiul Român și Asociația Sportivă a Municipiului Brașov.

Ambele sunt cele mai complete echipe bine pregătite și cu serioase veleități de câștigători ai trofeului.

Stadiul Român se prezintă cu ambiția de a câștiga, mai ales că aceasta victorie le-ar aduce cupa în mod definitiv în patrimoniul clubului, iar A. S. M. Br. ține să reia tradiția fostei Colțea dn Brașov

Se vor război două tradiții, luptă din care învingător va ieși cel mai bun.

Din restul echipelor participante, o notă deosebită trebuie acordată echipei Viforului Dacia și Venusului.

Ultimii, deși nu vor prezenta o echipă tare, prezintă interes prin faptul că această prezentare e prima la număr după preluarea conducerii secției a d-lui Modest Nichifor.

CROSSUL „HARRY MUȘETESCU" O „COMPLETARE" EXCELENTA

Pentru juniori a fost rezervată o cursă pe distanța de 4 km. 500 m.

Reuniunea se dispută pentru Cupa „Harry Mușetescu" și este la a șaptea sa ediție.

Intrecerea aceasta ca și bătrâna sa soră, a cunoscut un succes încă dela început, succes care s'a mărit pe măsură ce adăuga la lanțul disputelor noui și prețioase verigi.

Anul acesta crossul Harry Mușetescu se bucură și de participarea unei echipe de juniori din Brașov, condusă de d. ing. Togăndei.

In felul acesta bucureștenii vor ieși din acel etern duel „familiar", cunoscând și neplăcerile unei lupte cu o echipă străină și mai ales foarte puțin cunoscută asupra posibilităților sale.

Ineditul persistă cu insistență și ne așteptăm la surprize.

Stadiul Român, una din echipele bucureștene cu o excelentă echipă de cross juniori, între cari Girești e o autentică vedetă.

AMANUNTE DE ORGANIZARE

Plecarea în prima cursă se va da la ora 11 precis din incinta hipodromului dr. Pantelimon (fost Băneasa Trap). In cursa secundă plecarea se va da după o jumătate de oră.

Concurenții vor fi prezenți pe teren la ora 10.30 pentru echipare și apel.

Afară de trofeele puse în joc organizatorii au rezervat concurenților merituoși numeroase premii în obiecte utile și diplome de onoare.

Crossul Mihail Eliescu

Câți concurenți au alergat?...

Din 1919 și până în 1939 au participat în cupa „Mihail Eliescu 614 de alergători ,iar în cupa Harry Mușetescu 258.

In prima competiție cei mai numeroși participanți au fost în 1925 — 55 alergători — iar cei mai puțini în 1938 — 14 alergători.

In cea de a doua, cei mai numeroși au fost în 1934 — 50 de concurenți — cei mai puțini în 1937 — 34 de concurenți.

LISTA INSCRIȘILOR
Cupa M. Eliescu

1. Dumitru Tălmaciu, Vif. Dacia.
2. Iosif Comănescu, Vif. Dacia.
3. Vasile Dinescu, Vif. Dacia.
4. Gheorghe Neagoe, Vif. Dacia.
5. Tănase Predescu, Vif. Dacia.
6. I. Rentz, Vif. Dacia.
7. Ion Mircan, A.S.M. Bv.
8. Nicolae Chicomban A.S.M. Bv.
9. Ioan Baboie, A.S.M. Bv.
10. Beniamin Surdz, A.S.M. Bv.
11. Emil Pandrea, A.S.M. Bv.
12. Aurel Munteanu, A.S.M. Bv.
13. Cristea Dinu, Stad. Român.
14. Teodosiu, Stad. Român.
15. Gheorghe Badea, Stad. Român.
16. Ion Tărtăreanu, Stad. Român.
17. Gheorghe Dumitru, Stad. Român.
1. Sulivan Ahmet, Stad. Român.
19. Gică Bădescu, Victoria.

Crossul M. Eliescu

De câte ori au câștigat?

De șase ori : **St. Român 1920—1926—1928 — 1935 —1936—1937).**

De patru ori : **Asoc. Sp. Grănicerul (1929 — 1930—1931—1934); Viforul Dacia (1932—1933—1938—1939).**

De trei ori : **Sportul Studențesc (1921—1922—1923).**

De două ori : **Colțea-Brașov (1924—1925).**

Odată : **Școala militară de Educație Fizică (1919), Tennis Club Român (1927).**

20. Grigore Todiriu, Victoria.
21. Niculae Marinescu, Victoria.
22. Rene Brașoveanu, Victoria.
23. Niculae Tănăsescu, Victoria.
24. Petre Soare, Victoria.
25. Constantin Șerbănescu Victoria.
26. Traian Hulpan, Victoria.
27. Corneliu Branea Victoria.
28. Vasile Martinaș, Victoria.
29. Radu Ioniță, C. F. R.
30. Dumitru Tudor, C. F. R.
31. Alexandru Achim, C. F. R.
32. Alex. Buligescu, C. F. R.
33. Lucian Nanu, C. F. R.
34. Niculae Ruță, C. F. R.

Cupa H. Mușetescu

41. Al. Cristodorescu, Vif. Dacia.
42. Victor Fâtu, Vif. Dacia.
43. Icomi Eftimescu, Vif. Dacia.
44. Traian Adans, Vif. Dacia.
45. Gh. Neagu, Vif. Dacia.
46. Niculae Sucitu, Vif. Dacia.
47. Florian Lazăr, Vif. Dacia.
48. Niculae Andreescu, Vif. Dacia.
49. Sandu Caporalis, Vif. Dacia.
50. Petre Moroiu, Vif. Dacia.
51. Girescu, Stad. Român.
52. Lazăr, Stad. Român.
53. Sebastian Popescu, Stad. Român.
54. Marin Marinescu, Stad. Român.
55. Edvin Strasser, Stad. Român.
56. Valeriu Mitrea, Stad. Român.
57. Gheorghe Marinescu, Victoria.
58. Andrei Ruiu, Victoria.
59. Nicolae Nicolae, Victoria.
60. Romeo Moldoveanu, Victoria.
61. Nellu Stănescu, Victoria.
62. Victor Antonescu, Victoria.
63. Ion Miulescu, Victoria.
64. Gică Popescu, Victoria.
65. Gică Predescu, Victoria.

Crosul Harry Mușetescu

De câte ori au câștigat?

De trei ori : **Viforul Dacia (1934—1935, 1939).**

De două ori : **C. F. R. 1936—1937).**

Odată : **Venus (1938).**

66. G. Oprescu, Victoria.
67. D. Poenaru, Victoria.
68. Alexandru Grigorescu, C. F. R.
69. Vasile Drăghicescu, C. F. R.
70. Nicolae Bazovan, C. F. R.
71. Vasile Vlaicu, C. F. R.
72. Ioan F. Ioan, C. F. R.
73. Constantin Beza, C. F .R.
74. N. Andreescu, Vif. Dacia.
75. Mircea Manole, Vif. Dacia.
76. Hudrescu, Vif. Dacia.
77. Steian Totti, Venus.
78. Dumitru Nicolae, Venus.
79. Raul Marinescu, Venus.
80. Mihail Iorgulescu, Venus.
81. Stroe, Astra Brașov.
82. Neagu, Astra Brașov.
83. Safta, Astra Brașov.
84. Mâzgărean, Astra Brașov.
85. Moarcăș, Astra Brașov.

JURIUL TECHNIC

Președinte: Valeriu Negulescu

Directorul reuniunei: Rudy Schmettau.

Judecător arbitru: Ing. Radu Filitti.

Comisar General: Aurel Iancu-lescu.

Comisari de parcurs: Lt. Col. N. Cruțescu, Cristian Teodorescu Hary Mușatescu Virgil Solacolu, Prof. Iuliu Moldoveanu, Robert Sylver, Ioan Ionescu Rambulete, Arh. Octav Ionescu, Ing. Const. Crăpătureanu.

Comisar de teren: Modest Nichifor.

Judecători în sosire: I. C. Petrescu, Vasile Cretulescu, Paul Nedelcovici, Costel Rădulescu, Virgil Ion Nic. Stăvulescu, Arh. Ion Dumitrescu.

Secretari: Constantin Crețulescu, M. Popescu, E. Dumitrescu.

Cronometrori: Aurel Lupan, Alex. Koenig, Ion Baicu, Maior Vintilă-Cristescu, Prof. Iuliu Moldoveanu, Ernest Hillard, Ing. Kiki Dumitrescu.

Starter: Arh. Costin Herjeu.

Medici reuniunei: Dr. Emil Daraban, Dr. Mircea Stroescu.

Comisari post fix; Membrii Clubului Unirea-Tricolor.

Cel mai lung traseu:
11 km. 500
în anul 1921
Cel mai scurt traseu:
4 km. 500
în anul 1931

Convocare

● „VICTORIA" asociație poli sportivă de cross-countri convoacă atleții de mai jos care formează echipele clubului ce vor lua parte la întrecerile pentru cupele „Mihail Eliescu" și „Hary Mușatescu" și anume: R. Brașoveanu, Gică Bădescu, Gh. Marinescu, Andrei Ruiu Nicu Nicolae, R .Moldoveanu, Nelu Stănescu Victor Antonescu, Ion Miulescu, Gică Popescu, Gică Predescu, Gh. Oprescu, D Poenaru, Grigore Todiriu, N. Marinescu, Niculae Tănăsescu, Petre Soare, Constantin Șerbănescu, Traian Hulpan, Corneliu Branea și Vasile Martinaș. Atleții vor fi prezenți la ora 10 pe hipodromul Băneasa-Trap.

Oficiale

Se pune în vedere tuturor asociațiilor sportive afiliate la fosta Federație Română de Atletism care nu au răspuns Directoratului Atletismului și Gimnasticei la chestionarul trimis că li s'a mai dat un ultim termen, 20 Noembrie a.c.

In caz că până la această dată nu se primește răspunsul cerut, asociațiunea este considerată desființată, iar atleții pot fi legitimați imediat la ori care altă grupare.

*

Directoratul Atletismului și Gimnasticei face cunoscut tuturor asociațiilor sportive din întreaga țară, care activează în vre-un domeniu sportiv, că pot cere afilierea Directoratului Atletismului și Gimnasticei, str. G. C. Cantacuzino 33, numai pe baza unei simple adrese idn partea conducerii.

Afilierile sunt scutite de orice taxă precum și de orice altă formalitate.

In adresă se va specifica dacă clubul are pistă de atletism, sală de gimnastică, material sportiv și cum înțelege să activeze.

Turismului românesc i se deschid mari orizonturi

Numirea d-lui V. Pușcariu, animatorul Turing Clubului Român, — Secția Apuseni — în fruntea Direcției Turismului din Ministerul Propagandei, precum și ultimele modificări aduse în organizarea sportului, au darul să deschidă noui și interesante perspective turismului în țara noastră.

Turismul a fost până astăzi o preocupare a inițiativei particulare, reprezentată prin câteva cluburi și pasionați entuziaști.

De astăzi înainte turismul devine o problemă care va preocupa într'o mai largă măsură Statul.

Din colaborarea Directoratului din organizarea Sportului Românesc cu Direcția Turismului din Ministerul Propagandei, suntem siguri că această ramură de activitate nu va avea decât de profitat.

Interesând în aceiași măsură propaganda națională ca și pregătirea fizică, turismul trebuie încurajat și organizat temeinic, pentru că el constitue o problemă de interes național.

VOLLEY BASKET-BALL

Bonaparte şi Sportul Studenţesc
dispută astăzi două titluri naţionale
Finala de basket-ball a cat. a II-a se dispută între Venus şi Radu Vodă

Un program foarte bogat şi variat este cel de azi dimineaţă de pe stadionul Velodrom.

Cele trei finale ale campionatelor naţionale de volley şi basket-ball vor atrage un mare număr de spectatori. Bonaparte va lupta de două ori cu Sportul Studenţesc. Prima dată pentru titlul de campion al categoriei I-a de volley-ball feminin, iar a doua oară pentru titlul de campion naţional al categoriei I-a de basket-ball masculin.

O a treia finală (de remarcat abundenţa finalelor) este aceea pentru desemnarea campionului de basket-ball al categoriei a II-a, care se dispută între Venus şi Radu Vodă.

Afară de aceste finale mai avem şi partidele de basket-ball masculin dintre V.S.C.—C.F.R. şi Tirul—Viforul Dacia.

Un program interesant reuneşte cele mai bune echipe din Capitală, care vor evolua pe terenul Velodrom începând dela ora 9 şi până la ora 13. Intrarea va fi de astă dată gratuită astfel că vor putea lua parte numeroşi spectatori.

BASKET-BALL MASCULIN
TIRUL — VIFORUL DACIA

Primul match care se va disputa azi pe terenul Velodrom este cel dintre Tir şi Viforul Dacia. Partida se anunţă a fi foarte disputată, ambele echipe fiind de forţe egale.

Tirul a arătat că se menţine în formă bună la ultimele antrenamente, pe care le-a făcut în sala grupării. Pe lângă elanul specific acestei echipe s'a mai adăogat şi rutina căpătată prin repetatele antrenamente pe care le-a făcut. Tot odată echipa a căpătat mai multă omogenitate, partenerii înţelegându-se mai bine între ei.

La Viforul Dacia echipa nu se mai găseşte în aceiaş formă pe care o avea în trecut, astfel că va avea mult de muncit spre a scoate un rezultat cât mai frumos. Lupta, după cum am spus, va fi foarte strânsă. Echipele vor prezenta la fluierul arbitrului Florin Brătan următoarele formaţii:

TIRUL: Tulbure Ardeluş, Boeruru Aurel, Neagu, Zissu, Tonny Casner şi Fery Covaci.

VIFORUL DACIA: Niculescu Chinezu, Hariton Surmeyan, Cârlig Romulus, Dionisie, Alecu Stelorian şi Ioan Vulescu.

VENUS — RADU VODA
FINALA CATEGORIEI A II-a

Matchul finală al categoriei a II-a dintre Venus şi Radu Vodă, care trebuia să se dispute Duminica trecută a fost amânat din cauza ploii pentru azi dimineaţă la ora 10. Având în vedere că acest match contează ca finală se înţelege că lupta va fi foarte strânsă ambele echipe fiind dornice să evolueze în campionatul viitor la categoria I-a.

Miza jocului este foarte mare şi ambele echipe îşi dau seama de acest lucru.

Drept consecinţe ambele echipe s'au antrenat intens. Radu Vodă s'a antrenat în sala „Înainte" insistând în primul rând asupra coşului iar pe urmă asupra ansamblului.

Echipa a arătat că merge bine şi mai ales că ştie să lupte pentru un vechi ideal de care nu o desparte decât o singură partidă.

Venusiştii sunt foarte optimişti în vederea acestui match totuşi nu au neglijat antrenamentul dând partidei interesul pe care îl merită.

Jucătorii îşi dau seama că ar fi păcat ca după o serie de răsunătoare succese să capoteze tocmai când se află la un pas de prima categorie. Jucătorii s'au antrenat fiecare când au putut şi unde au putut, astfel că în privinţa antrenamentului Radu Vodiştii sunt superiori.

Formaţiile probabile pe care le vor prezenta cei doi adversari sunt următoarele:

VENUS: Ghiţă Teodorescu, Gicu Epuran, Bebe Georgescu, Tică Beraru şi Dinu Chiriac.

RADU VODA: Papanide, Gicu Papinian, Toma Chiale, Dumitriu, Angel şi Grigorescu.

Arbitrajul a fost încredinţat d-lui Lascarov Moldovanu.

SPORTUL STUDENTESC — BONAPARTE
FINALA CATEGORIEI I-a

Sportul Studenţesc va juca a treia oară în cadrul campionatului 1940 cu Bonaparte. Un lucru care nu poate decât să bucure pe iubitorii de matchuri spectaculoase, căci în totdeauna partidele disputate între aceşti doi protagonişti au atras un mare număr de spectatori.

Primul match disputat între Bonapartişti şi „Universitari" a revenit primilor care erau într'o formă excelentă.

Datorită formei în care se găsea, Bonaparte nu a pierdut nici un match în tur astfel că a primit şi titlul de campion de primăvară. Sportul Studenţesc era atunci într'o formă slabă dar cu toate acestea în compania Bonapartiştilor au făcut o figură frumoasă. Au pierdut într'un mod onorabil o partidă pentru care s'a muncit enorm. Totuşi „Universitarii" nu au pierdut speranţa de a câştiga, şi cu prima ocazie şi-au luat revanşa.

In retur au repetat figura Bonapartiştilor adică nu au pierdut nici un match iar în ultima partidă pe care au susţinut-o în contra Bonapartiştilor au depus maximul de efort şi cu toate că nu au fost mai buni au reuşit să învingă.

Acest match s'a disputat Duminică 27 Octombrie pe terenul Sportului Studenţesc.

Atât Bonaparte cât şi Sportul se antrenaseră intens şi erau de forţe egale.

Iniţiativa au avut-o şi de astă dată Bonapartiştii care au condus cea mai mare parte a jocului. Spre sfârşit „Universitarii" ataca necontenit înghesue pe adversar în careu şi trag încontinu la coş. In ultimele minute Bonaparte conducea cu un singur punct când o minge norocos trasă de Bică Grigorescu pecetluieşte scorul final al matchului care este 20—19 în favoarea Sportului Studenţesc.

După cum se vede, o luptă foarte strânsă în care învingător a eşit cel mai norocos.

Cea de a treia şi ultima partidă dintre Bonaparte şi Sportul Studenţesc se dispută începând dela orele 11 pe terenul Velodrom.

In vederea acestei finale a campionatului naţional de basket-ball ambele echipe s'au antrenat în cursul acestei săptămâni.

Sportul Studenţesc s'a antrenat pe terenul din str. Vasile Pârvan arătând că este în formă şi aşteaptă cu nerăbdare matchul cu Bonaparte.

Bonapartiştii antrenându-se pe terenul E.F.A. au încercat diferite formaţii la înaintare cât şi la apărare şi se pare că în înaintare Hantzi Dlugosch va fi cel care va juca alături de Herold şi Gică Petrescu. In apărare nu s'a produs nici o schimbare.

Ambele echipe bine antrenate aşteaptă cu nerăbdare matchul de mâine dar şi cu mult optimism.

Formaţiile pe care le vor arunca în luptă cei doi adversari sunt următoarele:

BONAPARTE: Florin Popescu, Grigore Avachain, Costi Herold, Gică Petrescu, Hantzi Dlugosch şi Bebe Tipărescu.

SPORTUL STUDENTESC: Dudu Riegler, Petrică Bălteanu, Bică kian, Dan Ionescu, Cicero Danie-Grigorescu, Sim Sădeanu, Kudalescu şi George Niculescu.

Arbitrajul a fost încredinţat tot d-lui Mitică Marinescu care a arbitrat foarte corect şi cealaltă finală.

V.S.C. — C.F.R.

Restanţa dintre V.S.C. şi CFR. se dispută tot azi dimineaţă pe terenul Velodrom la ora 12 sub arbitrajul domnului Dudu Riegler. V.S.C-ul joacă de astă dată ultima sa carte pentru a nu retrograda în categoria II-a pe când C.F.R-ul vrea să-şi consolideze locul III în clasament. Dată fiind importanţa matchului V.S.C-ul va lupta cu tot elanul său cunoscut publicului bucureştean din partidele făcute în cupele „Petre Angelescu" şi „Fraţii Grozăvescu".

C.F.R.-ul s'a antrenat în cursul acestei săptămâni în mod intens pentru a se prezenta cât mai bine pe teren.

Formaţiile pe care le vor prezenta pe teren sunt următoarele:

V. S. C.: Florin Brătan, Mihail Prunescu, Titi Sultănescu, Nichy Dragomirescu, Poenaru Bordea şi Mitică Marinescu.

C. F. R.: Fotti Gunopol, Tache Iatropol, Andronache, Leon Teodorescu, Nae Alexandrescu şi Mişu Hariton.

VOLLEY-BALL FEMENIN
BONAPARTE — SPORTUL STUDENTESC
FINALA CATEGORIEI I-a

Bonaparte joacă cu Sportul Studenţesc în cadrul categoriei I-a a campionatului naţional de volley-ball femenin tocmai pentru cucerirea acestui titlu.

La ce ne putem aştepta dela această partidă decât la o luptă strânsă în care învingătoarea va fi cu greu desemnată. Suntem siguri că va fi una dintre cele mai atracţioase partide care se desfăşoară azi pe Velodrom şi care va atrage un foarte mare număr de spectatori. Nu mai este nevoie de a arăta că echipele s'au antrenat în mod cu totul special, aceasta fiind dela sine înţeles.

Bonapartistele cât şi „Universitarele" sunt în maximum de formă şi aşteaptă cu nerăbdare această dispută care trebue să arate care din ele sunt mai bune.

In matchul de azi nu poate fi vorba de un favorit căci ambele echipe prezintă şanse egale.

Formaţiile vor fi următoarele:

BONAPARTE: Tuly Marinescu, Nelli Tipărescu, Mariana Comănescu, Lulu Cristescu, Anni Agapie şi Adina Popescu.

SPORTUL STUDENŢESC: Rodica Riegler, Magda Grigorescu, Solange d'Herbez de la Tour, Leni Tomescu, Jeni Dumitriu şi Antigona Papazicopol.

RADU VODA — E.F.A.

Amânat tot din cauza ploii, matchul dintre Radu Vodă şi E. F. A. se dispută cuplat cu cealaltă partidă, Sportul Studenţesc-Bonaparte, pe terenul Velodrom. Lupta va fi foarte strânsă, ambele echipe luptând spre a scăpa de ultimul loc al clasamentului.

De data aceasta Radu Vodă are primele şanse în matchul susţinut contra „armencelor".

Formaţia probabilă a lui Radu Vodă este următoarea: Marutzi Bobeş, Sanda Rizescu, Simona Petrovan, Monica Bolintineanu, Dida Plăruţescu şi Mary Fesglan.

Nichy Dragomirescu

PROGRAMUL COMPLET AL MATCHURILOR

BASKET-BALL MASCULIN

Ora 9: Tirul-Viforul Dacia restanţă categoria I-a, arbitru Florin Brătan.

Ora 10: Venus-Radu Vodă, finala categoriei a II-a ,arbitru Lascarov Moldovanu.

Ora 11: Sportul Studenţese-Bonaparte finala categoriei I-a arbitru Dumitru Marinescu.

Ora 12: V. S. C.-C. F. R. restanţă categoria I-a arbitru Dudu Riegler.

VOLLEY-BALL FEMENIN

Ora 10: Bonaparte Sportul Studenţese finala categoriei I-a arbitru Vasile Papinian.

Ora 12: Radu Vodă-E. F. A. restanţă categoria I-a arbitru Fr. Marinescu.

CICLISM

„Lupii între ei"

Beckman despre el
şi despre alţii, la sfârşit de sezon

Beekman, — un junior cu perspective interesante, — ne vorbeşte astăzi despre impresiile lui asupra următorilor alergători:

DESPRE CONST. TUDOSE

In toate cursele la cari a luat parte, s'a comportat după aşteptări, fiind singurul ciclist român cari excelează la toate specialităţile: fond, ciclo-cros, demifond şi viteză. L-am pus totuş în ordinea performanţelor realizate.

DESPRE D. NICULICI

Foarte bun tactician, merge bine atât pe velodrom cât şi şosea. Ştie să profite de orice slăbiciune a adversarului şi foarte abil a prinde roata cea bună care-l scoate, invariabil, al II-lea.

DESPRE EMIL IENCEC

A reuşit ca după o viaţă mai sobră şi cunoscându-se pe sine însuşi, să-şi găsească o formă surprinzătoare, atât pe velodrom cât şi pe şosea.

DESPRE M. STEINHARDT

Anul acesta, din cauza concentrărilor, a avut un moment de stagnare de formă. Totuşi a rămas un bun pistar, cu o cunoscută detentă în demaraj şi cu mult nerv.

DESPRE NICOLAE DOBRIN

Cel mai bun tactician şi cunoscător de sine însuşi, aplică pentru el toate specialităţile citite în reviste străine şi cărţi de antrenament. Cu o voinţă de fier a ştiut să se antreneze pentru recordul orei. Graţie lui, avem primul recordman român al orei.

DESPRE E. NORHADIAN

Trup şi suflet, dar mai ales suflet, este expresia cari caracterizează pe tânărul Norhadian. Inzestrat cu mult nerv şi destulă rezistenţă, este capabil de performanţe frumoase.

DESPRE I. SILVESTRU

Este omul rezistent prin excelenţă având fizicul tipic al unui drumeţ de curse lungi, posedă o trenă puternică, însă este complet lipsit de sprint. Ii mai trebuie multă rutină şi tactică pentru a străpunge definitiv între aşii rutieri.

DESPRE MARIN NICULESCU

Un tânăr cu multă voinţă şi rezistenţă, are reale calităţi de pistard. Indrumat bine poate să strălucească între primele rânduri.

DESPRE MINE

Cât despre mine, în sezonul acesta am urmat un antrenament mai puţin asiduu decât anul trecut, aceasta din cauza serviciului cari nu-mi lăsa timp suficient. Totuş în specialitatea mea viteza am reuşit să-mi aprob anumite calităţi cari nu le posedam anul trecut. Anul acesta a însemnat un progres real pentru mine, cari mi-a permis să fiu apreciat de forurile superioare, trimiţându-mă în Bulgaria şi să ajung al 2-lea în campionatul naţional de viteză. Aceasta din urmă numai datorită amânării şi a unei greşeli de plecare a mea. Cred, că prin pregătirea pe care am primit-o în tot cursul anului din partea d-lui Căp. Aslan, care se poate spune că este unul dintre primii technicieni români ai acestui sport, precum şi datorită materialului de prima calitate ce am primit din partea „METROPOLEI", am căpătat o formă destul de bună pentru a putea ajunge până unde poate spera un ciclist. Totuş, având numai 19 ani sunt foarte mulţumit de progresele mele realizate în aşa scurt timp şi cred că'n anii cari vor veni, să pot face lucruri frumoase. Nu sunt decât un „Comingman", cum spune englezul.

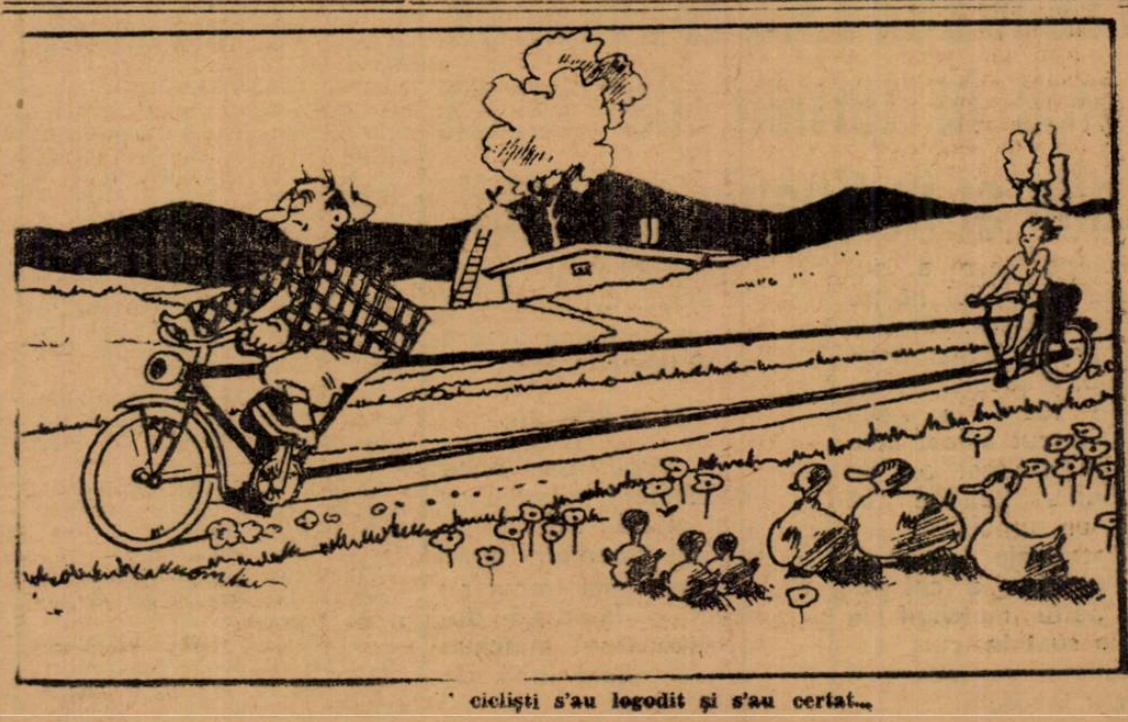

ciclişti s'au logodit şi s'au certat...

RUGBY

Sp. Studenţesc şi Stadiul Român joacă astăzi matchul decisiv

T. C. R. - R. C. 13 şi Viforul Dacia - Victoria

Velodromul din şoseaua Ştefan cel Mare, găzduieşte astăzi după amiază partida al cărei rezultat va decide pe campionul de toamnă.

Sportul studenţesc şi Stadiul Român, cele două fruntaşe ale rugbyului nostru, susţin matchul hotărîtor. Invingător, Sportul Studenţesc îşi păstrează locul de onoare; învins, trece la locul secund după Viforul Dacia.

Pentru Stadiul Român, un rezultat favorabil, îl reabilitează în faţa publicului iar în clasament trece la locul patru.

Al doilea match care se anunţă

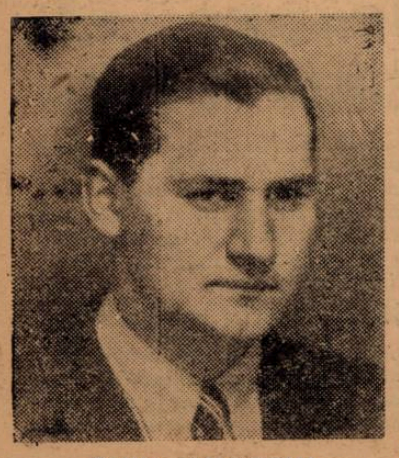

PUIU ARGEŞIU

extrem de disputat se joacă pe terenul T. C. R. între echipa gazdă şi R. C. 13.

Viforul Dacia joacă pe terenul U. F. S. R. cu Victoria, peste care va trce uşor.

Dimineaţa se vor juca matchurile categoriei a II-a, cari se anunţă disputate şi spectaculoase.

Teren Velodrom, ora 15

Sportul Studenţesc-Stadiul Român

Arbitru: d. Anastasiade-Basu.

Amânat din motivele cunoscute, matchul de astăzi, prin importanţa lui a dat posibilitate combatanţilor să se antreneze intens ca să prezinte pe teren, tot ce au mai bun şi bine pregătit.

Pleiada de internaţionali din ambele tabere vizând matchul internaţional ce-l susţine România cu Italia în iarna aceasta, vor căuta astăzi să arate în faţa oficiilor şi a publicului că au meritat şi vor merita tricoul naţional.

ŞANSELE CLUBURILOR

Un învingător sigur nu se poate pronostica.

Prin forma arătată în acest sezon, Sportul Studenţesc are superiorităţi aproape în toate compartimentele.

La înaintare, la tuşe şi la grămadă universitarii au jucătorii mai tineri şi bine dotaţi fizicește astfel că nu pot fi întrecuţi de adversari.

Linia de 3/4 est la fel superioară. Sunt însă inferiori în posturile de deschidere unde Popa nu-l poate înlocui cu succes pe Dan Iovănescu şi este sub nivelul lui Cornel Munteanu (St. R.), de asemeni la postul de fundaş, Tudor Ioan însă numai în formă bună îl poate eclipsa pe Dan Iovănescu.

După cum vedem pe hârtie, Sp. Studenţesc are şanse sigure, dar rămâne de văzut pe teren, de oarece ştiind puterea de luptă a Stadiului Român şi speranţa ce o au în rezultatul acestui match, poate inversa totul.

Jocul practicat de cluburi, este acelaş: de calitate, deschis, disputat şi spectaculos.

FORMAŢIILE

SPORTUL STUDENŢESC: Dan Ionescu, Damian, Andrieş, Dinescu, Cosmănescu, Popa, Diamandy, (Riegler), Diaconu, Teodorescu, I. Sadoveanu, Cameniţă, Macarovici, St. Ionescu, Costescu, Părcălăbescu.

STADIUL ROMAN: Tudor Ioan, Virgil Ioan, Ştefănescu, C. Rudy, Virgil Munteanu, Cornel Munteanu, C. Turuţ, Gică Ionescu, Fl. Ghiondea, Gh. Blasek, M. Bell, Ghiondea II, Puiu Argeşiu, Glăvăn, Marin Slobozeanu.

Teren T.C.R., ora 15

T. C. R. - R. C. 13

Arbitru: d. Gogu Ştefănescu.

Pe terenul său, T.C.R. întâlneşte astăzi o echipă decisă, pe R. C. 13.

Spre a câştiga, T. C. R. trebue să prezinte echipa completă, orice aventură îi poate fi fatală de oarece R. C. 13 nu mai este astăzi o echipă de neglijat.

In acest sezon, R. C. 13, întinerindu-şi cadrele a făcut rezultate excelente în faţa cluburilor fruntaşe şi de multe ori a fost la un pas de victorie. Un rezultat astăzi în favoarea lui nu ar fi o surpriză.

Favoritul rămâne totuşi T.C.R. al cărui joc e superior adversarului, numai în cazul când prezintă lotul complet.

FORMAŢIILE PROBABILE

T.C.R.: Toma Moldoveanu, Ghică, Marinescu, Andrieş II, Popovici,

IONESCU ST. DAN

Popa, Parascu, Eremia Pană, Tanoviceanu, Munteanu, Ţăranu, Bârsan, Mateescu, Tănase, Manzi.

R. C. 13.: I. Ifrim, Opresou, Manoliu I., Buteică, Ştefan Opresou II, Vasiliu, Rică, Simes, Croitoru, Ursescu, Bratu, Marin Ciupea, T. Rădulescu.

Teren U.F.S.R., ora 15

Viforul Dacia-Victoria

Arbitru: d. Al. Ghimpeţeanu.

Pe terenul dela Arcul de Triumf, Viforul Dacia al doilea clasat se întâlneşte cu codaşul clasamentului Victoria.

Deşi diferenţa dintre echipe e mare, pe teren lucrurile se pot schimba.

Victoria, în toate jocurile de până acum, în ciuda rezultatelor ce i-au fost defavorabile, a făcut jocuri frumoase şi a cedat numai datorită lipsei de rutină a jucătorilor, în majoritate tineri începători.

Pentru Viforul Dacia jocul de azi nu este un obstacol greu de trecut numai dacă prezintă echipa completă şi nu desconsideră adversarul.

FORMAŢIILE PROBABILE

VIFORUL DACIA: Jianu, Calistrat, Gică Vasilescu, Nicu Nicolau, C. Sterian, Ionel Nicolau (Dobrescu), Traian (Marin Nicolau), Căşu Anastasiade, Covaci, Fanella-Boeru, Kranz, Sedey (Fabio), Kurtzbauer, Scopilide, Naum.

VICTORIA: Marinescu, Vicnescu, Crăciunescu, Armaşel, Antonescu, Păunescu, Georgescu, T. Ianculescu, Gh. Dumitrescu, Haralambie Ionescu, Pidutty, Tachievici, Cenat, Weber.

CLASAMENTUL

Sp. Studenţesc	5	4	1	0	93	19	14
Viforul Dacia	5	3	1	1	126	27	12
C.F.R.	5	3	1	1	31	28	12
T.C.R.	5	2	0	3	29	57	9
Stadiul Român	4	1	1	2	21	45	7
R. C. 13	4	1	0	3	25	93	6
Victoria	4	0	0	4	11	69	4

PROGRAMUL JOCURILOR ONOARE

STADIUL ROMAN-SPORTUL STUDENŢESC, teren Velodrom, ora 15, arb. d. I. Anastasiade. Delegat d. Mihail Vardala.

VIFORUL DACIA-VICTORIA, teren U.F.S.R., ora 15, arb. d. Al. Ghimpeţeanu. Delegat d. Ion Beju.

T. C. R.-R. C. 13, teren T.C.R., ora 15, arb. d. Gogu Sfetescu. Delegat d. V. Fanella.

CATEGORIA II-a

VIFORUL DACIA-VICTORIA, teren U.F.S.R., ora 10, arb. d. Parascu. Delegat d. G. Nicola.

SPORTUL STUDENŢESC-STADIUL ROMAN, teren Velodrom, ora 10, arb. d. S. Ghica. Delegat d. T. Herck.

Tradiţia...

Stadiul Român din nou în turneu de iarnă în Italia şi în Spania probabil,

Echipa care a dus faima rugbyului nostru peste hotare, Stadiul Român, în urma rezultatelor şi jocului de calitate făcut în Italia anul trecut a fost invitat şi în acest an de cluburile italiene să facă un turneu.

Tratativele pentru perfectarea a cel puţin patru matchuri în Italia sunt în curs, iar rezultatul nu poate fi decât favorabil.

Stadiştii vor pleca în ajunul Crăciunului şi se vor întoarce între 8 şi 10 Ianuarie 1941.

ŞI IN SPANIA

D. Virgil Ioan duce deasemeni tratative cu mai multe cluburi în nordul Spaniei, unde stadiştii anul trecut au făcut o impresie deosebită. Două matchuri sun angajate încă de anul trecut.

JAPONIA

este ultra modernă şi totuşi arhaică în sport ca şi in propria-i viaţă

Urmare şi sfârşit din n-rul trecut

Aceasta se întâmpla doi ani după ce prinţul Hirohito a urmat, exact la 25 Decembrie 1926, tatălui său împăratul Taisho, luând numele de Showa, care înseamnă Pace Radioasă.

Este greu de închipuit fastul serbărilor care marchează încoronarea, al cărui caracter este înainte de toate religios.

Alături de aceste serbări aveau loc serbări la care erau invitaţi diplomaţi, artişti, savanţi, sportivi, etc., ai lumii occidentale.

MATCHURI FRANCO-JAPONEZE ŞI GERMANO-JAPONEZE

Japonia a fost vizitată de echipe franceze, apoi germane, de atletism, care s'au produs nu numai pe cel mai celebru stadion al Japoniei, stadionul Meiji, ci şi pe diferite terenuri ale arhipelagului.

Cu această ocazie am avut onoarea de a fi prezentat doctorului Karl Diem, marele organizator al Jocurilor Olimpice din 1936 dela Berlin, prin excelentul meu prieten Heinrich Trossbach, pe atunci campion şi recordman al Reichului pe 110 m. garduri şi actualmente unul din principalii conducători ai atletismului german.

Cei mai autentici campioni ai celor două ţări s'au întâlnit: Eldracher, Wichmann, Stortz, Engelhard, Böcher, Peltzer, Hirschfeld, Wegner, Köchermann, Molles, şi pe de altă parte: Odo, Nambu, Nishida, Kimura, Sumyoshi, etc.

Odată mai mult, sportul a fost la loc de frunte, şi în cazul care ne preocupă aceasta nu prezintă nimic de mirare, pentrucă nu este un secret că în ţara sa mikado-ul este un pasionat jucător de golf şi tennisman, şi că, după spusele vechiului campion de tennis Ichya Kumagae, care a avut onoarea de a-i fi partener, împărăteasa prezintă excelente calităţi pe teren!

Iată cum, de 2.600 de ani, familia imperială dă exemplu credincioşilor ei supuşi!

(„L'Auto")

A.C.T. organizează azi un nou concurs de ping - pong

Asociaţia Creştină a Tinerilor organizează azi dimineaţă şi după amiază un nou concurs de ping-pong, deschis categoriilor II, III şi doamne.

Premii frumoase vor răsplăti pe câştigători.

Concursul are loc în sala A.C.T. str. Gen. Berthelot nr. 10, începând dela ora 10 dim.

ŞTIRI din străinătate

● *In clasamentul goal-getterilor din Germania (pe ţară) conduce internaţionalul polonez Willimowsky cu 15 goaluri, urmat de Matzek cu 12 şi Hahnemann cu 11.*

● *Pentru sezonul 1940—41, în locul d-lui dr. Garcia Salazar — care s'a retras din motive de sănătate — a fost numit selecţioneur unic al naţionalei spaniole d. dr. Eduardo Tens.*

● *Federaţia suedeză a adoptat numerotarea jucătorilor, deocamdată numai pentru echipa naţională.*

Dacă va fi Pace

(Urmare din pagina I-a)

absurd, că războiul mai durează şi în anul 1944, atunci Olimpiada se amână pentru anul 1948. Dacă însă în acel an destinderea dintre popoare va fi realizată, nu văd niciun impediment, ca Olimpiada să se desfăşoare la Londra, cu participarea sportivilor germani. In caz contrar, cred, că se va găsi o soluţie, ca toate naţiunile să poată participa".

— Când începe Germania pregătirea pentru Olimpiada viitoare?

— „Pregătirile pentru Olimpiada viitoare au început virtual încă din anul 1937. Insă starea de război, în care se află Germania, nu permite nici unui sportiv să se dedice exclusiv pasiunei sale. Deci performanţele obţinute azi de atleţii şi footballiştii germani, sunt rezultatul unui antrenament obligatoriu fiecărui tânăr german, fie el soldat sau civil. Sportivii germani, indiferent dacă sunt vedete sau nu au fost cu toţii pe front, şi-au făcut datoria către ţară, dar cu toate acestea au avut posibilitatea să continue antrenamentul sportiv. Pentru eventuala Olimpiadă din 1944 ne vom prezenta cu atleţi de mare valoare, dintre cari unii au luat parte şi la Olimpiada din 1936. Pentru viitor tinerele elemente sunt pregătite cu multă atenţie, selecţionarea talentelor începând chiar dela vârsta fragedei copilării".

— Deci pe frontul Olimpic se aşteaptă sfârşitul războiului?

— „Cred, că pe toate fronturile acest deziderat are o majoritate covârşitoare. Noi avem încredere în forţa armatei germane, care va şti să termine acest război atunci, când va sosi momentul oportun pentru începerea nouilor aşezări europene, în care sportul, ca factor important al apropierii popoarelor, va avea un rol determinant".

. . . . . .

Am plecat dela d-rul Diem cu impresiile cele mai bune. Veneam doar dela apostolul ideii „sport pentru sport", singura idee, care îşi va croi un drum în viitoarea mişcare sportivă a lumii.

Berlin, Noembrie 1940

L. Ducaş

PAGINA BOXULUI

Astăzi la Cluj

Reprezentativa amatoare a oraşului Budapesta înfruntă o selecţionată a Ardealului cedat

Şase dintre ardeleni sunt cunoscuţi în Bucureşti

Dupăcum am anunţat într'un număr trecut al ziarului nostru, astăzi de dimineaţă, cu începere dela ora 11, va fi la Cluj o reuniune amatoare de box în cursul căreia reprezentativa oraşului Budapesta va fi opusă unei selecţionate a Ardealului cedat.

Dat fiind că din selecţionata care va înfrunta reprezentantiva Capitalei maghiare fac parte mai mulţi amatori cari au participat în competiţiunile oficiale din România, vom insista puţin asupra întrecerii dela Cluj.

ECHIPA ORAŞULUI BUDAPESTA

Fără să ni se anunţe numele componenţilor echipei maghiare ni s'a comunicat că ea este formată din cei mai buni amatori actualmente în antrenament.

Se anticipează chiar că din lotul ce se deplasează la Cluj fac parte câtiva candidaţi la titlul de reprezentanţi ai Ungariei la campionatele europene ce se vor desfăşura în primăvara viitoare la Budapesta.

Este deci în afară de orice îndoială ca reprezenetanţii Ardealului vor avea să facă faţă unor elemente redutabile asupa cărora victoriile sunt greu de obţinut.

FORMAŢIA ARDELEANA

In faţa reprezentativei oraşului Budapesta, selecţionata Ardealului cedat va opune următoarea formaţie:

Categoria muscă: *Gaspar* (Cluj).
Categoria cocoş: *Gyorg* (Oradea Mare).
Categoria pană: *Dorian II* (Cluj).
Categoria uşoară: *Dorian I* (Cluj).
Categoria semi-mijlocie: *Burian* (Tg. Mureş).
Categoria mijlocie: *Kadar* (Cluj).
Categoria semi-grea: *Bukkos* (Cluj).
Categoria grea: *Veres* (Tg. Mureş).

ANTECEDENTELE ARELENILOR

Din cei opt reprezentanţi ai Ardealului cedat, nu mai puţin de şase sunt bine cunoscuţi pe ringurile României ca participanţi la diferite competiţiuni oficiale.

Cu excepţia lui Gaspar şi Gyorg, cari probabil nu s'au ridicat până la nivelul celor mai buni, ceilalţi au luptat în campionatele reginale şi în cele inter-regionale, până acum doi ani.

In 1939, Dorian II a fost eliminat de Gilicze (Timişoara), care i-a servit o grea corecţie; Dorian I a cedat lui Florian Mănescu, Burian a pierdut prin k.o. în faţa timişoreanului Istrate, lui Kadar i-a fost naş tot un timişorean — numele ne scapă, — Bukkos a fost scos din naftalină după ce pierduse în multe rânduri în campionatele naţionale şi pe Veres l-a tăvălit zdravăn, Gheorghe Georgescu.

Cu aceste antecedente componenţii Ardealului cedat nu pot emite pretenţiuni asupra amatorilor oaspeţi.

Invinsul lui Doculescu şi învingătorul lui Cionoiu vor disputa titlul de campion continental la categoria mijlocie

Matchul Besselmann—Casadei a fost autorizat de I. B. U.

Berlin, 16. — (Serviciul nostru special). — Se pare că lista campionilor europeni va fi în curând completată. După matchul Bl[illegible]-Andersen, care urmează să desemneze pe deţinătorul titlului european la categoria uşoară, tot în cursul acestei ierni se va decide şi soarta campionatului european la categoria mijlocie.

Pretendenţii acestui tilu sunt germanul: Iosef Besselmann şi italianul Mario Cassadei.

Forul internaţional, care îşi are sediul acum la Roma, a încuviinţat această întâlnire, recunoscând drepturile combatanţilor.

*

De remarcat că, ambii candidaţi la titlul european al categoriei mijlocii sunt profesionişti cari au luptat în cariera lor cu reprezentanţii pugilismului indigen.

Astfel, acum trei ani, italianul Mario Casadei a cedat la puncte, într'un match disputat în aer liber, fostului campion naţional, iar recent, la Berlin, Constantin Cionoiu a pierdut prin k. o. în reprirza a patra, în faţa lui Besselmann.

Deci, matchul de campionat continental va fi disputat de învinsul lui Doculescu şi învingătorul lui Constantin Cionoiu.

Din Franţa

Ultima reuniune pugilistică desfăşurată la Paris a programat a 19-a cupă a ziarului „L'Auto" destinată amatorilor şi două matchuri de profesionişti.

In primul din aceste matchuri, Girault şi Al. Degrauw au furnizat o dispută aprigă şi numai în ultima repriză, primul a izbutit să-şi adjudece victoria la puncte.

Intâlnirea dintre semi-greii Lavasseur şi Fred Senn nu a avut darul să satisfacă, ambii combatanţi abuzând de ţineri şi de lovituri neregulate. După o luptă nulă ca valoare, juriul a pronunţat, cum era şi de aşteptat, un verdict de egalitate.

PALERMO este din nou campion al Italiei

FLORENŢA, 16. — Matchul de box dintre Michele Palermo şi Vittorio Venturi s'a disputat în localitate, în joc fiind titlul Italiei la categoria semi-mijlocie.

După un frumos match în 12 reprize Palermo şi-a adjudecat victoria la puncte, redevenind campion naţional, după ce mult timp nu mai purtase un astfel de titlu.

Campionatul Italiei la categorie grea

In ziua de 29 Decembrie se va desfăşura la Milano o reuniune de box în fruntea căreia stă matchul de campionat italian la categoria grea.

Protagoniştii acestei întâlniri vor fi: Girolamo Guisto, recent învingător prin k. o. al germanului Seidler şi Merio Preciso, de mai multe ori campion al Italiei.

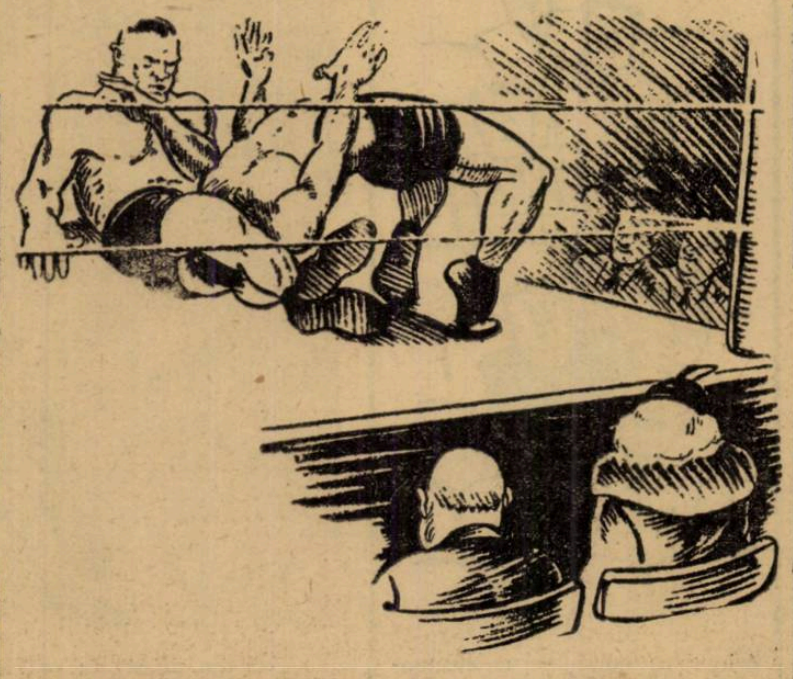

In timpul unui match de catch-as-catch-can:
— Iţi dau drumul, dacă-mi spui cine este blonda din primul rând!...

Poftă vine mâncând

Heinz Lazek se gândeşte tot mai serios la matchul cu Max Schmeling

O corespondenţă din Viena ne-a adus Vineri vestea că, sosind la Viena, — oraşul său natal — Heinz Lazek, proaspătul campion al Germaniei la toate categoriile şi-a manifestat dorinţa de a înfrunta pe compatriotul său Max Schmeling, unul din predecesorii lui Joe Louis, campionul lumii la toate categoriile, pentru titlul de campion al Europei la categoria grea pe care berlinezul îl deţine în urma victoriei asupra lui Heuser.

Conform celor publicate de noi înainte de matchul în care Lazek a deposedat pe Walter Neusel de titlul naţional actualmente în posesia vienezului, promotorii germani s'au şi gândit la proecte pentru viitor şi, în principiu, au propus să organizeze un match între învingătorul întâlnirii Lazek-Neusel şi Max Schmeling.

Desigur că, puţini erau cei cari scontau o victorie a vienezului şi, cum toţi îşi reaminteau de succesul moral şi material al matchului Schmeling-Neusel, o reeditare a partidei surâdea promotorilor, din toate punctele de vedere.

Se pare însă că, neaşteptata victorie a lui Lazek a tăiat elanul organizatorilor berlinezi cari nu s'au prea mai grăbit să facă noui propuneri învingătorului.

VIENA REVENDICA ORGANIZAREA MATCHULUI

Reintrarea lui Lazek la Viena a însemnat un adevărat triumf şi promotorii localnici s'au şi grăbit să propună concetăţeanului lor să accepte matchul cu Schmeling în capitala fostei Austrii.

Desigur că vienezului îi surâde acest punct de vedere întrucât, la el acasă, lucrurile ar fi ceva mai simple decât la Berlin, Koenigsberg sau Hamburg unde ar trebui să boxeze în faţa unui public cu care nu este încă perfect aclimatizat.

ARENA, O GREA PROBLEMA

Singurul lucru care nu este atât de simplu este arena care urmează să adăpostească acest match. Cea a stadionului din Prater nu pare a fi suficientă întrucât capacitatea ei nu ar face posibilă acoperirea cheltuelilor de regie.

Cu toate acestea, dacă se va ajunge la un acord în ce priveşte angajarea matchului şi dacă vienezii vor dori să urmărească peripeţiile luptei încă anul acesta, tot arena stadionului din Prater va trebui să fie utilizată.

PROTAGONIŞTII SUNT IN FORMA

Matchul pentru titlul continental la categoria grea ar putea fi organizat în cât de scurt timp şi aceasta pentru motivul că cei doi protagonişti se găsesc în maximum de condiţie fizică şi tehnică. Lazek a dovedit acest lucru în cursul matchului care i-a adus titlul de campion al Germaniei, iar Schmeling este gata oricând şi pentru orice eventualitate.

MOTOCICLISM

Aseară consfătuire

Astăzi explorarea terenului în vederea reluării activităţii

Alergarea corespunzătoare reluării activităţii motocicliste preocupă în foarte mare măsură pe cei cari şi-au asumat această dificilă misiune.

Deşi la un moment dat se părea că proectul născut din iniţiativa directorului sporturilor mecanice este sortit colbului, cei cari şi-au propus să descătuşeze încă anul acesta mişcarea motociclistă nu au încetat o singură clipă spre a pune în practică un proect dintre cele mai sănătoase.

Activitatea motociclistă va fi reluată anul acesta chiar dacă atmosfera va fi protivnică. Căci, în cazul când împrejurările vor face posibilă desfăşurarea alergării de viteză pe circuit, unui moto-cross îi va reveni cinstea de a marca începutul unei ere noui pentru oropsitul sport motorizat.

Să sperăm că pronia cerească va ajuta iniţiatorilor şi regizorilor să ducă la bun sfârşit un proect interesant.

CONSFATUIREA DE ASEARA

D. ing. Ion Şalaru, noul conducător al motociclismului românesc, a avut aseară o lungă consfătuire cu mai marii grupării „Metropola", care va juca rolul de organizatoare a concursului.

Cu acest prilej s'au luat în discuţie o serie de chestiuni în legătură cu întrecerea propusă, insistându-se asupra regulamentului şi posibilităţilor de a strânge la plecare concurenţi cât mai numeroşi.

Tot cu această ocazie s'a ţinut să se menţioneze că reuniunea va cuprinde probe pentru motocicletele sport, de curse şi motorete. Datorită acestui lucru suntem siguri că scopul întrunirii la start a cât mai mulţi participanţi va fi atins.

PE TEREN

Astăzi, în cursul dimineţii, directorul sporturilor mecanice şi parte dintre conducătorii grupării „Metropola" vor eşi pe teren în vederea selecţionării circuitului pe care urmează a se desfăşura întrecerea.

Din informaţiile pe cari le deţinem putem preciza că pentru alergarea de reluare a activităţii se va împrumuta o parte din circuitul pe care s'a disputat acum doi ani, în ziua de 8 Noembrie, primul „Mare Premiu Metropola" soldat cu cel mai desăvârşit succes.

Circuitul întruneşte toate condiţiunile şi menţinerea — chiar parţială — a lui, constituie o garanţie de spectaculozitate şi de deplină reuşită morală.

Dată fiind marea utilitate a motociclismului, dorim ca reluarea activităţii să constituie piatra de rezistenţă a viitoarelor manifestări în acest domeniu.

HUMOR

Footballistul se adresează [p]oului echipei sale:

— Apăr dragostea mea [c]u... 5000 lei pe lună?

*

— Care este culmea pentru un portar care trage tabac?

— ?!...

— Să n'aibe priză.

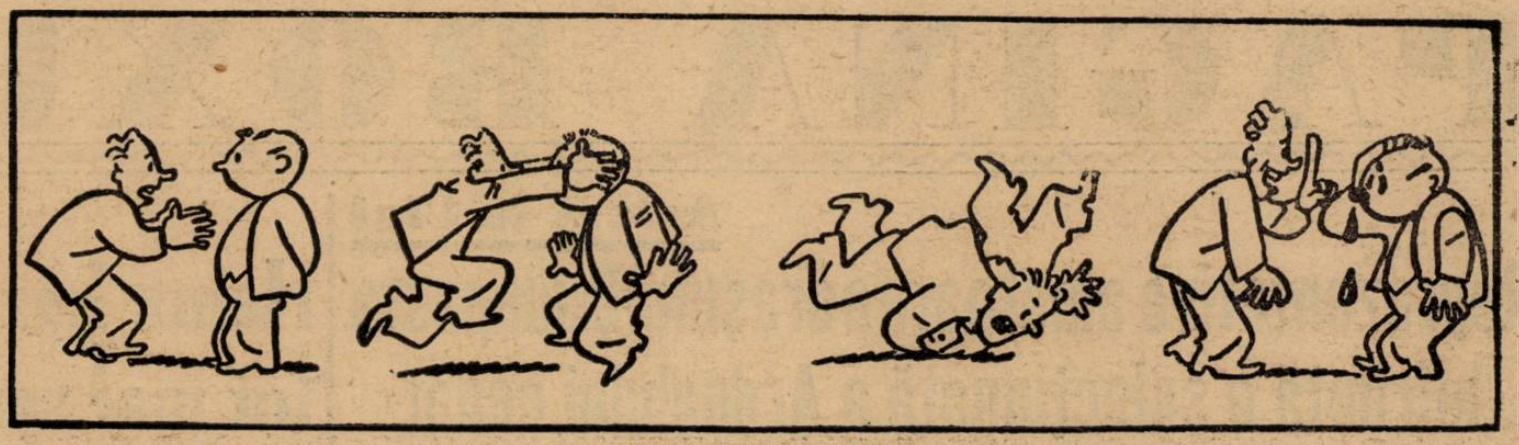

O INTALNIRE PERICULOASA

David vede balonul venind...

...o prinde din sbor...

cade cu ca... la pământ...

...și evită astfel un goal gata făcut!

— Da, publicul a plătit și vrea să știe cine va câștiga.

Spectacolele zilei

Cinema Unirea Tricolor: „Sosește campionul".

Cienma Rapid: Jurcă în filmul „Marea deziluzie".

Cinema U. D. R.: „Dezolare!"

Cinema Venus: Fieraru în „Plăcerea nebunilor".

Cinema Sp. Studențesc: „Geniala travestire".

Cinema Mica: „Amenințări"

Cinema Ripensia: „Nu vreau să mor".

Cinema Gloria (Arad): relache.

— Cunosc regulele de joc. Când nimerește bara, a câștigat.

Asemănări între football și războiu

Campionatul: războiul.

8 Septembrie: începerea ostilităților.

Echipele: beligeranții.

Unirea Tricolor, Sp. Studențesc, Venus, Rapid: marile puteri.

Matchul: bătălia.

Suporteuri: frontul intern.

Campania de achiziții: campania engleză pentru recrutarea piloților străini.

Titlul de campion: scopul războiului.

Președintele grupării: capul guvernului.

Antrenorul: comandantul suprem al forțelor armate.

Căpitanul echipei: șeful statului major.

Comunicatul Directoratului: buletinul forței armate.

Poarta: obiectivul principal.

Revelațiile campionatului: armele secrete.

Ultimul joc de campionat: bătălia definitivă.

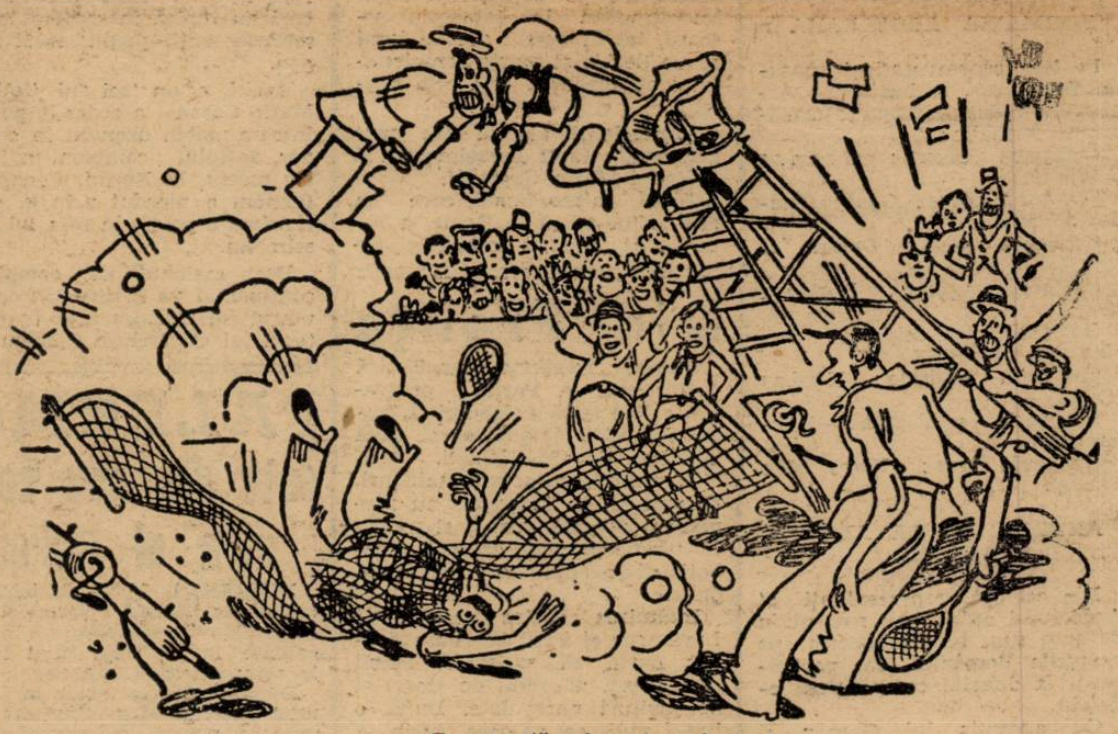

— Cu această minge am câștigat.

— Ce să facem, d-le procurist! Fiul ... e rugbyst...

Echipa de bobsleigh la cinematograf

— Iar am primit un goal de pomană și acum vor să mă bată din nou, d-ră Margot...

Editura Societății Anonime „Universul", București, Str. Brezoianu No. 23—25 — Ro mânia

„ASOCIAȚIUNII" SIBIIU

Taxa poștală plătită în numerar conform aprobării dir. generale p. t. t. nr. 24.464/939

2 LEI

UNIVERSUL SPORT

12 PAGINI

318-1940

Redacția și Administrația: Palatul „UNIVERSUL" str. Brezoianu 23—25. Telefon (3.30.10; Redacția 5.72.81 Redactor responsabil EUGEN DUMITRESCU

Proprietar: „Universul" S. A. Adm.-delegat: STELIAN POPESCU Inscris sub No. 167, Trib. Ilfov

Nr. 318. — Anul III BUCUREȘTI. — Marți 19 Noembrie 1940

ABONAMENTE: Pentru grupări sportive 1000 lei anual

1 an LEI 500
6 luni LEI 270
3 luni LEI 150

Herold (Bonaparte) a marcat printr'un salt impresionant

Gall s'a clasat al treilea pe 25 de km. la Budapesta

Budapesta, 17 (Serviciul nostru special). — Cursa de 25 de km., care s'a alergat azi în localitate a fost câștigată de Kiss (MTK) cu 1 oră 29:45.

In ordine s'au clasat Mauréry și Gall (Sf. Gheorghe.

S'a înteţit goana după Unirea Tricolor

Rapid şi Mica vin puternic din urmă dar leaderul şi-a păstrat avantajul de patru puncte învingând pe UDR

Craiova a realizat prima ei victorie: greu şi cu emoţii

Etapa No. 9 a fost destul de liniștită, în sensul că nu s'a înregistrat nici o surpriză toate rezultatele fiind scontate.

O excepție face poate matchul dela Sibiu. Ripensia a câștigat cu 3:1. Trebue să mărturisim că nu ne așteptam la o victorie atât de categorică.

La București ca și la Brad ca și la Brăila victoriile au fost nete și matchurile comode pentru învingători.

Unirea Tricolor a rămas leader cu aceeași diferență de patru punte. U. D. R. nu a putut fi o piedică serioasă în calea oborenilor.

La Brăila Rapid a învins ușor. La Brad Justin a scăpat echipa sa de la o înfrângere catastrofală căci Mica a reintrat în formă și a dominat categoric tot matchul.

O victorie grea a înregistrat F. C. Craiova, care a învins numai cu 3:2 pe F. C. Ploești. Ceeace trebue remarcat este că două din cele trei goaluri ale craiovenilor au fost marcate de apărare.

In general o etapă fără mare importanță pentru clasament. Rapid se apropie puternic dar s'a deșteptat prea târziu. Mica și Ripensia au refăcut terenul iar Craiova a scăpat de coada clasamentului.

Clasamentul

Unirea Tric.	*10*	*9*	*0*	*1*	*26:7*	*18*
Venus	*9*	*6*	*2*	*1*	*30:11*	*14*
Rapid	*9*	*6*	*1*	*2*	*31:16*	*13*
Mica	*9*	*6*	*0*	*3*	*24:15*	*12*
Sportul St.	*9*	*6*	*9*	*3*	*27:19*	*12*
Ripensia	*9*	*5*	*2*	*2*	*24:12*	*12*
U. D. R.	*8*	*2*	*2*	*3*	*18:17*	*7*
Gloria	*8*	*2*	*2*	*4*	*11:20*	*6*
Gloria C. F. R.	*7*	*1*	*2*	*4*	*8:16*	*4*
Craiova	*8*	*1*	*2*	*6*	*13:27*	*4*
Ploești	*9*	*2*	*0*	*7*	*10:30*	*4*
Brăila	*9*	*1*	*0*	*8*	*7:42*	*2*
U.	*6*	*1*	*0*	*8*	*10:16*	*2*

Cristea într'una din puținele lui intervenții

Un match de rugby Germania-România la primăvară

In deschidere urmează să se întâlnească selecționatele naționale de juniori

Directoratul de Rugby duce tratative cu federația de specialitate germană pentru perfectarea unui match revanșă România-Germania.

Un fapt care este demn de remarcat îl constitue faptul că în deschiderea matchului prim — urmează să se joace un match între selecționatele de juniori ale României și Germaniei.

Dacă tratativele vor fi duse la bun sfârșit, Directoratul român va realiza unul din cele mai frumoase proecte.

Victorie grea la Hamburg

Prin goalul marcat de Schoen

Germania a invins Danemarca cu 1-0 (0-0)

Hamburg, 17. (Serviciul nostru special). — Pe stadionul Viktoria din localitate, în fața a 28.000 de spectatori, s'a disputat azi după amiază matchul internațional de football dintre reprezentativele Germaniei și Danemarcei.

Echipa germană, a cărei înaintare a suferit o modificare înaintea matchului, din cauza indisponibilității lui Conen, a câștigat cu mare greutate, la limită: 1:0 (0:0).

In prima repriză echipa gazdă n'a reușit să întreprindă nimic serios, din cauza elanului tinerei echipe daneze.

La reluare, echipa germană a găsit cadența, dar acum înaintașii n'aveau noroc la shoturi. Temutul goal-getter Walter a ratat cel puțin șase ocazii clare.

Unicul goal al partidei a fost marcat de Schoen.

A condus d. Bertel Ahlfors (Finlanda).

Echipele au jucat în următoarele formațiuni:

GERMANIA: Jahn — Janes, Moog — Kupfer, Rhode, Kitzinger — Lehner, Walter, Binder, Schön, Pesser.

DANEMARCA: E. Sörensen — P. Hansen, A. Sörensen — Pedersen, Johanssen, Christensen — Friedmann, Kai Hansen, Söbirk, Mathiesen, Iversen.

Iată-l pe Dinu Cristea care sare cu ușurință unul din obstacole în crossul M. Iliescu

In pagina 12

REZULTATE INTERESANTE IN ITALIA, JUGOSLAVIA, UNGARIA, BOEMIA și ARDEAL

Restanțele campionatului districtual au adus o serie de surprize

Socec Lafayette campion de toamnă al cat. I Seria II
Biruința, noul leader al cat. II Seria I Carmen și Isvorul Nou învingători la scor

Etapa de restanțe a campionatului districtual s'a terminat cu o serie de surprize și în general nu a fost tocmai favorabilă leaderilor.

Astfel, deși a rămas în fruntea plutonului și deci e campion de toamnă al cat. I seria II, Socec a fost la un pas de înfrângere.

Pebe, învins, a cedat locul Biruinței, care a devenit astfel campion al cat. II seria I.

Sănătatea a terminat greu la egalitate cu Sburătorii.

Isvorul Nou și Carmen a u învins ușor de tot adversarii fiind singurele formații cari n'au pierdut până acum nici un punct.

Vulturii Carpați au învins păstrându-și locul.

Socec Lafayette 1
S. T. B. 1

Așa dar, Socec Lafayette este campionul de toamnă al cat. I-a seria II-a. Totuși, librarii au fost la un pas de înfrângere. Nu fiindcă tramvaiștii au fost mai buni. Socec a avut însă ghinion, chiar prea mult. Se pare că terenul Iuta le poartă Sâmbetele.

Dar au făcut și o mare greșeală. Și asta datorită exclusiv încăpățânării d-lui jucător Ghidriceanu, care... rugat de conducere să joace în postul de half-centru, a refuzat, jucând inter dreapta.

Astfel în centrul liniei de halfi a fost un gol permanent, Dibeș nefiind la punct cu antrenamentul.

Cu linia de halfi normală, librarii ar fi învins ușor la două sau trei puncte diferență.

Față de importanța matchului, delegat cu conducerea lui a fost d. Alexandrin, care a arbitrat foarte bine.

Corect și autoritar, nedând ocazie ca jocul să degenereze.

Intre cei 500 spectatori prezenți am remarcat pe d. lt.-col. Brezianu, președintele districtului.

In general matchul a meritat numele de derby. S'a jucat iute, fazele succedându-se cu multă repeziciune dela o poartă la alta.

Tramvaiștii au fost foarte periculoși pe extreme și au excelat în apărare. N'au ținut mingia nici un moment, în contrast cu adversarii cari au avut câteva ocazii clare de marcat, ratate din cauza nehotărîrii în fața porții.

Golurile se datoresc exclusiv portarilor (ingeri păzitori!... — se spune — ai buturilor).

S. T. B. a deschis scorul în minutul 23. Un goal din senin, marcat sub privirile galeșe ale frumosului Gabriel. Vlădoiu pasează lui Silier care trage dela 20 m. ușor în colțul drept-sus al porții. Un pumn și goalul ar fi fost evitat.

Replica a întârziat să vină și abia în min. 77 egalarea se produce ,printr'un goal stupid.

Ca să scape de mingie, Grecu trage plasat la poartă. Portarul prinde mingia — spre surprinderea generală — cu un gest care aducea a figură de balet, scapă mingia în poartă.

De acum, librarii pornesc o ofensivă furioasă dar S. T. B. se apără bine, astfel că matchul se termină cu 1—1.

Sandi Petrescu scapă singur cu mingia și în poarta goală scapă balonul care ese în out.

S'au remarcat: Ross, Teodorescu și Barbu dela Socec, și Cnobloc, Socec și Șeica de la S. T. B.

Formațiile:

Socec Lafayette: Gabriel, Teodorescu, Sitaru, Antonescu, Dobeș, Ross, Juilland, Ghidureanu, Lazăr-Grecu, Barbu, Petrescu.

S. T. B.: Cnobloc, Cornel, Șeica, Adam, Socec, Constantinescu, Stănescu, Niculescu, Taciuc, Siter, Vlădoiu.

CLASAMENTUL CAT. I SERIA II

Socec Lafayete	6	5	1	0	40: 7	11
S. T. B.	7	5	1	1	20: 7	11
Metaloglobus	7	4	1	2	26:10	9
Vergu	7	4	1	2	28:15	9
Ciclop	7	2	2	3	29:23	6
Av. Sportiv	7	2	0	5	21:37	4
Adesgo	6	1	1	4	8:39	3
A.G.E.R.	7	0	1	6	6:41	1

Carmer 7
Militari 1

Leaderul categoriei I, seria III, Carmen, întâlnind în penultimul său match de campionat pe Militari, a făcut o simplă demonstrație de joc, învingând ușor cu scorul de 7—1.

Cu toată bunăvoința și strădania învinșilor, aceștia n'au putut înscrie goalul de onoare decât cu multă greutate.

La pauză rezultatul era 4—1.

CLASAMENTUL CAT. I SERIA III

Carmen	6	6	0	0	37: 6	12
Leonida	7	4	2	1	18:10	10
Viforul Dacia	7	4	0	3	26:18	8
Ind. Iutei	7	3	1	3	19:13	7
S.E.T.	7	3	1	3	16:16	7
Militari	7	3	0	4	17:23	6
Metropola	6	1	0	5	8:30	2
Arsenal	7	1	0	6	10:25	2

Biruința 3
Pebe 0

Spre surprinderea generală Biruința a reușit să învingă Pebeul la scor, care pe hârtie era mare favorit. Astfel Biruința este noul leader al seriei și probabil nu va mai putea fi răsturnată.

Fulgerul 3
Dacia Tralană 1

Victoria a revenit ușor Fulgerului, care a jucat mult mai bine decât adversarii săi.

In prima repriză Fulgerul reușește să înscrie două puncte prin Ionescu J., care a fost unul dintre factorii principali ai victoriei. După pauză Fulgerul domină net și în minutul 50 reușește să înscrie al treilea punct prin Jujatu, care a marcat dintr'o acțiune personală.

In minutul 80, Dacia Traiană reușește să înscrie unicul punct prin Papaianopol.

S'au remarcat dela învingători: Sile, Didi și Ionescu, iar de la învinși Papaianopol și Paul.

Colentina 1
Imp. Capitalei 0

Spre surprinderea generală, Colentina a reușit o excelentă performanță, învingând la limită puternica formație a Impr. Capitalei.

Stăruința Dudești 3
Suter 0

Invingătorii și-au apropiat victoria destul de ușor.

Generala
Grivița forfait

CLASAMENTUL CAT. II Seria I

Biruința	9	7	1	1	40: 9	15
Pebe	9	7	0	2	32: 9	14
Stăruința	8	6	1	1	28: 6	13
Suter	8	5	1	2	19:11	11
Capitala	8	3	2	3	19:13	9
Fulgerul	9	2	2	5	12:23	6
Dacia Tr.	8	2	2	4	18:25	6
Colentina	8	2	1	5	13:28	5
Generala	8	1	3	4	15:21	5
Grivița	8	0	0	8	1:49	0

Sburătorii 2
Sănătatea 2

Spre surprinderea generală, Sburătorii au reușit să scoată un match nul în fața Sănătății, care s'a prezentat destul de slab.

Standard 2
Sp. Muncitoresc 2

Derbyul cartierului s'a disputat eri pe terenul Iuta între echipele susnumite. Matchul s'a terminat la egalitate, dupăce victoria părea să surâdă primilor, care au condus până în minutul 70 cu 2—0.

Din primele passe muncitorii se instalează în careul advers, dar apărarea adversă este la datorie.

Standard are câteva acțiuni timide, dar echipa nu merge. Se face o schimbare, Georgescu trece half centru și echipa merge mult mai bine și în interval de 10 minute înscriu două puncte prin Predescu și Ținică.

După pauză Standard domină net, dar nu poate înscrie nimic din cauza înaintărei care este ineficace în fața porții. In minutul 70 Tolan reușește să reducă handicapul la o învălmășeală în fața porții, muncitorii egalează în minutul 80 prin același Tolan, care a marcat din offside.

S'au remarcat dela Standard: Popa, care a fost cel mai bun după teren, Georgescu și Florescu II, iar dela Sp. Muncitoresc, Mahâlm și Nae.

Standard: Bucelea, Câmpeanu, Sotir, Vulcan, Georgescu, Țiganu, Ținică, Păun, Predescu, Popa, Florescu II.

Sp. Muncitoresc: Munteanu I, Florică, Milică, Munteanu, Ciuraru, Niculae, Marinescu, Tolan, Nae, Nicu, Petruș.

Garajele Mihăescu 3
P. T. T. 2

Garajele prezentându-se mai bine ca în precedentle matchuri, au reușit să conducă primul mitemps cu 3—0 și până la urmă să învingă la limită.

Laromet 4
C.F.R.B.T. 0

C. F. R. B. T. s'a prezentat sub așteptări, permițând Larometului să câștige la scor.

CLASAMENTUL CAT. II SERIA II

Sănătatea	10	7	2	1	38:14	16
Standard	10	6	3	1	24: 9	15
P. T. T.	9	7	0	2	23: 8	14
Laromet	10	6	0	4	29:19	12
Sp. Muncit.	8	5	1	2	26:13	11
F. Național	9	4	2	3	19:24	10
C.F.R.B.-Tr.	9	4	1	4	22:15	9
Sburătorii	10	3	2	5	17:29	8
Garaj. Mih.	9	2	1	6	13:27	5
Orfeus	18	0	0	18	1:53	0

Isvorul Nou 6
Băneasa 2

Continuându-și seria victoriilor, Isvorul Nou a învins și de data aceasta, în mod categoric Băneasa cu scorul de 6—2.

F. C. Cotroceni 2
Vult. de mare 1

Phenix 2
Șoimii 1

Phenix și-a păstrat locul, învingând după mare luptă Șoimii pe terenul acestora.

Pantelimon 4
Energia 1

E.F.A. 3
Dacia 0

CLASAMENTUL CAT. III SERIA I

1) Isvorul Nou	9	9	0	0	52:10	18
2) Phenix	9	7	1	1	29: 9	15
3) Vult. de Mare	9	4	3	2	25:15	11
4) Băneasa	8	4	0	4	21:23	8
5) Șoimii	8	3	2	3	12:11	8
6) Cotroceni	8	3	2	3	20:27	8
7) EFA	8	3	1	4	24:17	7
8) Dacia	8	2	0	6	6:19	4
9) Pantelimon	8	2	0	6	16:47	4
10) Energia	9	0	1	8	9:54	1

Vulturii Carpaților 4
Dreptatea 2

Jocul a fost frumos și tehnic. Dreptatea a dominat în majoritatea timpului, porterul Dreptății ajunsese în careul Vulturilor unde se execută al cincilea corner, unul după altul.

Sportul Românesc 2
Crișul 1

Crișul începe iute lăsând impresia că va învinge ușor dar Sportul nu se intimidează și trece la atac. In minutul 20 elevii reușesc să înscrie primul punct prin Moșoiu care a înscris de aproape. După pauză, Sportul domină net și în minutul 70 înscrie al doilea punct prin Nenea. Insfârșit Crișul reușește să reducă handicapul prin Popescu.

S'au remarcat dela învingători Predescu cel mai bun depo teren, Nenea și Ioan R. iar dela învinși Popescu și Ionel.

Invingătorii au prezentat următoarea formație: Florescu, Predescu, Voinescu, Slev, Halmamicean, Ivan R. Moșoiu, Nenea, Ionel, Gică, Hidișeanu.

Dâmbovița 3
Comro 0

Prezentând o echipă incompletă Comro a cedat la scor. In prima repriză Dâmbovița înscrie prin Șoricaru. După pauză Dâmbovița pune cu desăvârșire stăpânire pe joc, înscriind încă două puncte prin Andreescu, care a înscris dintr'o acțiune personală și Daniel.

S'au remarcat dela învingători: Aramă, Daniel și Andreescu, iar de la învinși Ștefănescu care a fost cel mai bun depe teren și Popovici.

Dâmbovița: Cornel, Păun, Costică, Laios, Andreescu, Benți I, Șoricaru, Puțaru, Benți II, Aramă, Daniel.

Comro: Popovici, Tulbure, Cristian, Ceaurughiu, Gusti, Ștefănescu, Halmagiu, Suciu, Ionașcu, Valli Grigri.

L.P.N. 2
I.N.A. 2

Boiangii Pluș 8
Victoria 0

CLASAMENTUL CAT. III SERIA II

Vulturii Carp.	8	6	1	1	22:13	13
Boiangii Pluș	8	5	2	1	30: 9	12
Dâmbovița	8	6	0	2	28:16	12
INA	7	4	1	3	14:16	9
Crișul	8	3	2	3	26: 9	8
L.P.N.	8	2	1	5	13:18	5
Dreptatea	6	2	0	4	11:18	4
Sp. Românesc	4	2	0	2	9: 8	4
Comro	7	1	1	5	15:27	3
Victori	7	1	0	6	10:44	2

AMICAL

A.C.S.A. 3
Metaloglobus 2

Disputat amical, matchul a revenit la mare luptă comunalilor deși scorul la pauză era 1—1.

La Târgoviște

Reprezentativa Misiunii germane a învins F. C. Târgoviște 7-5 (3-3)

Târgoviște 17 (Prin telefon). — In fața a 1500 spectatori s'a desfășurat un match amical între formațiile reprezentativei misiunii germane și FC. Târgoviște.

Reprezentativa a învins la mare luptă cu 7—5, după ce la pauză tabela arăta egalitate.

Golurile au fost înscrise de Litz (2), Hans (2) și Steltz (3) pentru „Misiune" și Florin (3), Airichide și Crețu pentru învinși.

In deschidere s'a desfășurat matchul dintre F. C. Târgoviște (jun) și A. S. Textila Brănești.

Juniorii au învins prin goalul marcat de Cristodorescu în prima repriză.

SPECTACOLE SAPTAMANALE

Teatre

STUDIO ALECSANDRI: La seama Giacomino
ALHAMBARA: Târgul sărutatului
TEATRUL DIN SARINDAR: Flacăra sfântă
TEATRUL SAVOY: Curaj, Tănase!
TEATRUL ION VASILESCU: Suflet candiu de papugiu

Cinematografe

C.M.I. (fost Scala): Condottieri, jurnal italian și jurnal U.F.R.
ARO: Cetatea tăcerii și Jurnal nou.
CAPITOL: Nu suntem singuri și jurnal.
FEMINA: Primul bal.
ARPA: Geronimo și jurnal.
PALAS BULEVARD: Focul din Chicago și Vâltoarea valsului.
AXA (fost Regal): La răscruce de vânturi și jurnal.
ROXY: Pygmalyon; Jurnal Ufa.
BITOLIA (fost Rialto): Nu sunt criminal și Trebue să mă iubești.
FORUM: Cavalcada Hollywoodului și Saltul mortal.
OMNIA: Ispitele trupului, Cavalcada fantastică și trupa de reviste Titi Mihăilescu.
AIDA: Vrăjitorul din Oz și Secretul.
CARMEN: Aventurile celor 3 muschetari operă completă
DACIA: Casa de corecție și Dragoste în surdină.
FLORIDA: S. O. S. Carfax, operă completă.
GRAND: Cocoșatul dela Notre Dame, 2 jurnale Ufa-Duce și o complectare.
ILEANA: Agentul G. intră în acțiune și Vulpea argintie.
LIA: Aproape de cer și Fecioara rătăcită.
MARNA: Elizabeth și Essex, O fată căzută din cer și trupă de reviste.
NONI: Moartea obosită, Infernul îngerilor și jurnal.
ODEON: Elizabeth și Essex și Când femeia spune nu.
PELEȘ: Cocoșatul dela Notre Dame și Dejun în doi.
REX: S'au cunoscut și s'au iubit și D. Topper dvorțează.
RAHOVA: Bel Ami și Romanța.
TOMIS: Elizabeth și Essex și Domnul și doamna detectiv.
UNIC: Fecioara rătăcită și Aproape de cer.
UNIREA: Andy Hardy milionar și Razia.
VERGU: Hotel pentru femei, Beția aurului și jurnal de război german.

Intr'un match plictisitor Unirea Tricolor a învins pe U D R comod și în virtutea inerției Scorul 3-0 (2-0) este opera lui Petrescu și Criciotoiu (2)

U. D. R. nu a putut bara drumul Unirii Tricolor. Leaderul a mers mai departe cu aceeași siguranță de până acum.

A câștigat fără a face un match aparte, fără a depune eforturi inutile. Nu, desigur, în plictisitorul match dela Obor nu a fost vorba de o dozare a sforțărilor; Unirea Tricolor a câștigat în virtutea inerției.

Ea nu a mai pierdut de foarte mult timp nici un match; era imposibil să-l piardă pe acesta.

Și nu pentrucă U. D. R. nu a însemnat deloc un pericol. Este fals dacă ne-am închipui că echipa oboreană nu ar fi putut găsi resurse suplimentare pentru a forța victoria în cazul când aceasta ar fi fost greu de realizat.

Dar, nu a fost nevoe.

Iată explicația unui match, în care alura și cele mai mărunte aspecte au plictisit pe toată lumea. Unirea Tricolor este aproximativ o echipă tânără. Ea joacă după adversar. Nu poate impune oricând un ritm propriu matchului. Și nu joacă frumos decât când e obligată să lupte. Pentrucă formația oboreană impresionează prin elan. Acest elan formidabil e toată frumusețea Unirii Tricolor. E stilul și tactica echipei; sistemul și... technica ei. Ori ieri Unirea Tricolor nu a trebuit să lupte și pentrucă nu a luptat a fost angrenată în jocul mediocru al adversarului său.

Căci a fost un joc mediocru. Un joc care nu a avut nimic.

De mult timp n'am mai văzut un match atât de gol. Chiar și goalurile au fost oarecare. Un penalty marcat de Petrescu după cele mai simple metode: un shoat cu spitzul pe jos; două din două elementare greșeli ale apărării. 3:0... Putea să fie scorul dublu sau numai 1:0; nu are nicio importanță. Victoria Unirii Tricolor n'a fost nici un moment periclitată.

*

Poate pentrucă scorul a fost deschis în al treilea minut de joc. Soni Niculescu a tras puternic de pe la 20 de metri de poartă. Mingea l-a lovit pe Borgea în mână și lovitura de 11 metri a fost marcată de Petrescu. Așa cum am spus mai sus. Fundașul oborean a shootat cât a putut. Condradt a văzut unde va fi trasă lovitura dar zadarnic. Shootul a fost atât de tare încât portarul nici nu a avut vreme să plonjeze.

Până când s'a marcat și cel de al doilea goal al reprizei, matchul s'a scurs anonim. Unirea Tricolor a ratat câteva ocazii, dar motivul principal pentru care nu a marcat mai multe goaluri e acela că nu a insistat. Și putea înscrie ieri multe.

Fundașii reșițeni — ambii de dreapta — au fost destul de binevoitori.

Fodor este un fundaș dreapta, dar pe stânga îi vine „peste mână" și devine un om

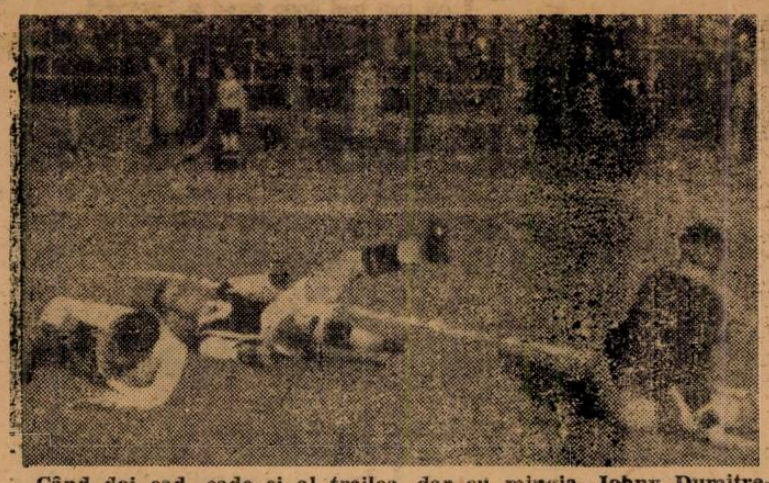

Când doi cad, cade și al treilea, dar cu mingea. Johny Dumitrescu, Fodor și Condradt

jenat, un jucător oarecare.

Nu trebue să credem însă că apărarea imediată este responsabilă de înfrângere. Ea este total responsabilă de scor — cele trei goaluri fiind marcate din vina exclusivă a compartimentului defensiv, dar înfrângerea este ceva, la care au colaborat toți jucătorii, în măsură aproape egală.

O singură excepție: mijlocașul stânga Selegeanu.

E desigur trist, dar e adevărat. In echipa de ieri n'a jucat bine decât Selegeanu. Restul a fost o apă și un pământ.

Nicio acțiune periculoasă, nici un shoot la poartă.

In cele 90 de minute de joc, Cristea nu a fost niciodată obligat să plonjeze.

Fără mijlocași și fără linie de atac, era firesc ca U. D. R. să nu reprezinte nicio primejdie deosebită.

Sub semnul acestui pericol absent, matchul nu putea fi altfel decât a fost.

*

Al doilea goal a fost marcat în condiții și mai defavorabile pentru reputația apărării reșitene.

Un shoot anemic al lui Criciotoiu. Mingea s'a strecurat agale printre toți apărătorii U. D. R. și a intrat în poartă, sub privirile candide ale lui Condradt. Care fusese desigur mascat, dar ar fi putut împiedica marcarea acestui goal, dacă plonja chiar în situația aceea.

A doua parte a jocului a fost mai plictisitoare.

Spre sfârșitul matchului U. D. R. și-a revenit și a dominat oarecum.

Pop Vasile a încercat să pătrundă printre cei doi fundași oboreni, dar n'a putut.

Și în general nu a isbutit să facă nimic pentrucă niciodată linia de atac nu a atacat în cinci oameni.

Cei doi interi au jucat mult prea înapoi, iar Pantea a exagerat printr'un joc prea personal. In câmp ar fi un jucător bun, dar în fața porții este tot atât de ineficace ca și ceilalți parteneri.

Acesta este păcatul principal al înaintării reșitene. O inexplicabilă lipsă de hotărire în fața porții. Inexplicabilă pentrucă toți atacanții — cu excepția lui Dura — sunt jucători voinici.

Al treilea goal a urmat panta stabilită de primele două. A fost marcat dintr'o greșală mai mare decât celelalte două. O minge venită de undeva după dreapta a căzut în careul reșitean. A sărit în fața lui Borgea, care s'a dat la o parte pentru a o lăsa lui Condradt. Fără a-l vedea pe Criciotoiu, care a intervenit și a marcat nestingherit.

Goalul acesta a fost marcat înainte de acea revenire a U. D. R.-ului. La 3:0 înaintarea a încetat aproape să joace. Nu a mai căutat goalul; nu a mai căutat nimic.

Apărarea a putut rezolva totul și aceasta a fost deajuns. Linia ofensivă nu a mai reținut mingia. Dar lucrul acesta nu a putut influența cu nimic scorul. Pentrucă ieri pe terenul dela Obor, spre sfârșit nimeni nu mai ținea mingea. Nici U. D. R., deși domina.

E poate un fenomen încălcit, dar așa a fost. Un joc alcătuit din fragmente mici, mici.

Să amintim că la Unirea Tricolor au jucat bine: Johny Dumitrescu (cel mai inteligent atacant), Criciotoiu, Sony Niculescu și Boteanu.

Și la U. D. R., poate, fără a contrazice ceeace a fost spus la început, să fie evidențiate eforturile lui Pop Vasile și unele detente ale lui Condradt.

*

D. Ionescu-Țope din Ploești a condus autoritar următoarele formații:

UNIREA TRICOLOR: Cristea, Petrescu, Iliescu, Florea, Anghelache, Boteanu, Mihăilescu, Dumitrescu, Sony Niculescu, Alecu, Criciotoiu.

U. D. R.: Condradt, Borgea, Fodor, Neagrău, Csipai, Selegeanu, Dura, Pantea, Pop Vasile, Zzizsik, Stoian.

O viață fără dureri de cap!

„Este cu putință aceasta?" vor întreba unii. Răspunsul nu poate fi decât afirmativ. In adevăr, știința a găsit un mijloc, care face posibilă o asemenea viață: Aspirin cu crucea „Bayer"! Tabletele de Aspirin provoacă o mai bună circulație a sângelui și înlătură chiar durerile de cap rebele.

Un medicament superior, eficace și nevătămător

ASPIRIN BAYER

Din Timișoara

C.F.R. (T.-Severin) s'a păcălit... și Molnar a dat bir cu fugiții...

Timișoara 17 (prin telefon). — Intrucât nu primise la timp înștiințarea prin care i se anunța anularea matchului cu Electrica, C. F. R. (T. Severin) s'a prezentat zadarnic în localitate.

*

A surprins lipsa din formația Chinezului a fundașului Molnar, care după câte aflăm, a trecut în Ardealul cedat, la Oradea, unde va juca la C. A. O.

Duminică joacă în Capitală Mica (Brad)

— Programul viitoarei etape a Diviziei Naționale A —

A noua zi a campionatului Diviziei Naționale A se va desfășura Duminică, 24 Noembrie, cu următorul program:

București: Venus—Gloria, arb. d. **Tănase Viorel.**

București: Unirea Tricolor—Mica, arb. d. **Sebeșan.**

Galați: Gloria C.F.R.—Sp. Studențesc, arb. d. **Vartolomeu.**

Ploești: F. C. Ploești—Ripensia, arb. d. **M. Crutescu.**

Craiova: F. C. Craiova—F. C. Brăila, arb. d. **I. Ceaureanu.**

Reșița: U.D.R.—Universitatea, arb. d. **Ritter.**

Campionatul de football al Bulgariei

Sofia, 17 (Serviciul nostru special). — In cadrul campionatului de football, astăzi s'a înregistrat următoarele rezultate:

DIVIZIA DE NORD

Tar Crum — Slavceff 3-3.
Cirpan — Jelezniciar 2-1.

BULGARIA DE SUD

Jelezniciar — Racoțki 4-3.

CITIȚI CONTINUAREA RUBRICII DE FOOTBALL IN PAGINA 4-a

DIVIZIA B

Campioni de toamnă
Jiul și Juventus iar CFR (T.-Severin) leader virtual

Divizia B și-a încheiat pe două fronturi ostilitățile. Seriile II și III au, în urma celor 7 turuni, desemnați campionii de toamnă: Jiul și Juventus. In seria I, C. F. R. (T. Severin) este campion virtual, deși mai sunt multe restanțe de jucat.

După cele patru matchuri de ieri, clasamentele seriilor II și III s'au încheiat definitiv pentru turul de toamnă, iar cel al seriei prime n'a suferit prea mari modificări.

Iată cum arată clasamentele:

SERIA I

C.F.R. (T. Sev.)	8	6	1	1	29:15 13
S.S.M.R.	9	6	0	3	22:16 12
Rapid	8	5	0	3	17: 9 10
Chinezul	8	4	1	3	21:14 9
Vulturii Text.	8	4	0	4	14:20 8
Electrica	8	3	0	5	8:12 6
Crișana C.F.R.	8	2	1	5	12:21 5
C.F.R. (Timiș)	5	2	0	3	11:14 4
C.A.M.T.	8	1	2	5	12:24 4
Politechnica	5	1	1	3	7:11 3

SERIA II

Jiul	7	5	0	2	24: 9 10
Metalosport	7	4	1	2	11:11 9
C.F.R. (Simeria)	7	4	1	2	14:11 9
A. C. F. R.	7	3	2	2	14:10 8
Vitrometan	7	3	2	2	17:18 8
Ind. Sârmei	7	2	3	2	14:13 7
Minerul	7	2	1	4	13:15 5
Cimentul	7	0	0	7	1:21 0

SERIA III

Juventus	7	6	0	1	50:10 12
Fr. Română	7	5	0	2	18:11 10
A. S. Constanța	7	5	0	2	20:24 10
Olympia	7	4	0	3	20:17 8
Turda	7	4	0	3	25:18 8
Drabova	7	2	0	5	12:25 4
At. Tătărași	7	1	0	6	11:24 2
DVA	7	1	0	6	6:33 2

Surpriză!

Vitrometan a înfrânt Ind. Sârmei cu 6-3

Mediaș, 17 (prin telefon). — *In localitate s'a desfășurat întânirea dintre Vitrometan și Ind. Sârmei din Câmpia Turzii.*

Nemaiputând reedita ultimele partide, Ind. Sârmei a cedat cu 6—3.

Foarte greu

A.S. Constanța a surclasat Olympia cu 4-3 (2-1)

Constanța, 17 (prin telefon).— Ultimul match al seriei III-a din Divizia B, din cadrul campionatului de toamnă, s'a desfășurat în localitate între A. S. Constanța și Olympia din București.

Mâza jocului a fost locul trei al seriei, pe care îl ocupă deocamdată Constanța. Spunem deocamdată, deoarece constănțenii pot pierde matchul la masa verde. Au intrat pe teren în 10 oameni, însă pe foaia de arbitraj au fost trecuți 11. Cel de al „11"-lea fusese Staicu. Insă pe teren, în locul său a jucat Ferendino. Conducătorii bucureștenilor au contestat matchul pe acest motiv.

Disputa a avut loc pe terenul Victoria în fața a 2500 spectatori.

A fost o întâlnire frumoasă, aprig disputată până în ultimul moment.

Bucureștenii au condus chiar, dar un „11" m. le-a stricat moralul. In decurs de trei minute s'au înscris 3 goaluri.

In locul arbitrului Tăutu absent, a condus corect și autoritar d. Romeo Ghițescu, următoarele formații:

A. S. CONSTANȚA: Alfons, Marinescu, Ion Ion, Filip, Eric, Ionescu, Grigore, Oltenică, Andreade, Amărică, Ferendino.

OLYMPIA: Stănescu, Bermoser, Catană, Constantinescu, Cuedan, Ion Vasile, Crăciunescu, Valică, Niculescu, Rădulescu Dinescu.

Scorul este deschis de Grigore în minutul 10, pentruca Andreade printr'o acțiune personală să-l urce în minutul 30.

Cornel Niculescu reduce handicapul marcând după ce a driblat apărarea inclusiv portarul în minutul 35.

La reluare, în minutul 50, Valică egalează, iar un minut după aceia Andreade ratează un penalty, trăgând afară.

Olympia preia conducerea înscriind, prin Crăciunescu, în min. 75, al treilea goal.

Totuși constănțnii egalează un minut mai târziu prin Eric, care transformă imparabil un „11" m.

Iar în min. 77, Ferendino stabilește scorul final, aducând victoria localnicilor.

Cei mai buni: Eric — cel mai bun din 22 — Filip și Grigore de la A. S. C. și Benmoser, și Crăciunescu dela Olympia.

In ultimul său match

S.S.M.R. abătut CFR. Timișoara cu 4-2 (1-1)

Reșița, 17 (prin telefon). — Deși egal, ca joc, o repriză întreagă, C. F. R. (Timișoara) a trebuit să închine steagul în bârlogul muncitorilor reșițeni. Ceeace nu însemnează că victoria S.S.M.R.-ului n'a fost meritată și ușoară, mai ales că în cursul jocului a ratat două penaltyuri. Ceeace, iarăși, înseamnează că ceferiștii s'au pretat la duritări și, „tineri", pentru a împiedica înfrângerea cu orice preț.

Apoi omogenitatea de care a dat dovadă S.S.M.R. a fost hotărîtoare în culegerea victoriei.

D-lui arbitru Gherman i s'au aliniat următoarele echipe:

S.S.M.R.: Bugariu, Pataky, Hirschpeck, Bredmer, Hanus, Rioretz, Plavostiak, Weiss, Batazs, Sárközy, Bövösty.

C.F.R.: Gruin, Pascu, Tiurda, Covăjdeau, Urechiatu, Ilici, Bătrân, Ritter, Stepan III, Inczedy, Lungu.

In min. 8 Ritter înscrie punctul ceferiștilor. Peste un minut, Balázs ratează un penalty, trăgând în brațele portarului.

Punctul realizator e marcat în min. 16 de Sárközy.

In repriza secundă, Plavostiak mărește scorul, printr'un shoot care a intrat în plasă direct din bară, în min. 70. Peste un minut, același Plavostiak înscrie de la 3 metri după ce Pascu făcuse luft.

Al doilea goal ceferist cade în min. 78, autorul lui fiind Bătrân. Peste cinci minute Balázs stabilește scorul final, interceptând un corner.

Al doilea penalty îl ratează Weiss în min. 42.

Profitând de neșansa adversarilor

F. C. Craiova a învins F. C. Ploești cu 3-2 (1-2)

Craiova 17 (prin telefon). — Puțini spectatori au ținut să ia parte la întâlnirea dintre codașii clasamentului. Și într'adevăr, spectacolul slab a confirmat așteptările publicului. Cele două combatante n'au putut mulțumi din punct de vedere al spectaculozității. Jocul a fost de factură inferioară.

Dar pe când F. C. Ploești a fost urmărit mereu de ghinion, având și un portar în formă slabă, F. C Craiova a profitat de neșansa adversarului și, după ce o repriză a fost condus, a reușit să-și adjudece victoria finală cu 3—2 (1—2).

Dacă localnicii au acumulat încă două puncte, au învins, desigur, stimulați de insistența lanternei. F. C. Ploești se poate însă plânge de nenoroc, după ce în fiecare match pierde făcând figură frumoasă. Și rezultatul la pauză favorabil lor, este cu totul o dovadă a superiorității teritoriale ploeștene.

In urma rezultatului de astăzi, F. C. Craiova și-a avansat poziția în clasament, cedându-și locul învinsului de astăzi.

Chiar în primul minut Covaci trece un balon lui Malița, care după câțiva pași, trage destul de slab, totuși marchează. Goalul era parabil.

Localnicii nu reușesc să egaleze decât în urma unui complex de împrejurări fericite. In min. 18. la învălmășeală, Bojochi scoate mingea, cu capul, din „grămadă" și Toth înscrie. Portarul nu este vinovat, el fiind cu totul descoperit.

După o dominare vizibilă, ploeștenii nu pot concretiza de cât spre sfârșitul reprizei. In min. 43 Malița, demarează și după o acțiune personală, în decursul căreia a driblat toți adversarii înscrie.

Reacțiunea localnicilor, în repriza II-a, este fructificată nu printr'o fază de goal, ci printr'o lovitură liberă. In min. 54 la un hands al lui Hetzer, Albu bate dela 16 m. prin zid iar Iordăchescu scapă printre mâini în plasă.

Rezultatul final îl stabilește în min. 83 centruhalful Nistor. Goalul a căzut în urma unui shoot tras prin surprindere dela 30 de metri. Iordăchescu fusese, în acest timp marcat.

Craiovenii, sprijiniți de reintrarea lui Albu, au fost moralmente stimulați. Jocul admirabilului fundaș a entusiasmat. S'au mai remarcat dela învingători: Nistor, Toth și Thierjung, iar dela învinși: Hetzer, Kovacs, Pop și Malița.

Următoarele formații s'au prezentat pe teren:

F. C. CRAIOVA: Bosneag, Straja, Albu, Raicu, Nistor, George, Bojochi, Toth, Thierjung, Szabo, Niculescu.

F. C. PLOEȘTI: Iordăchescu, Hetzer, Neagu, Marienuț, Mincea, Păscaru, Kovacs, Boeșa, Alexandrescu, Pop, Malița.

Nu putem trece cu vederea faptul că la intrarea pe teren corespondentul nostru a fost bruscat de intendentul terenului. Faptul pune în lumină urîta clubul F. C. Craiova care, prin reprezentanții săi, împiedică un gazetar în exercițiul funcțiunii. Sperăm că de acest lucru conducerea clubului F. C. Craiova se va sesiza.

Boros a primit două goaluri parabile, dar... ...Ripensia a meritat victoria cu 3-1 (1-0) asupra Universității

Sibiu, 17. (Prin telefon dela corespondentul nostru). — *In fața a 1500 de spectatori sub arbitrajul d-lui Petric, astăzi s'a disputat matchul divizionar dintre Universitatea și Ripensia. Care, spre surprinderea generală, s'a terminat cu victoria timișorenilor la scorul de 3—1 (1—0).*

Victoria este meritată, deși portarul sibienilor are pe conștiință două goaluri, care erau parabile.

Jocul a fost slab. Universitatea s'a comportat sub așteptări.

(Continuare in pagina 11)

Pe merit

Chinezul a invins pe C.A.M.T. cu 4-1 (2-1)

Timișoara, 17 (prin telefon).— Confirmând așteptările Chinezul a reușit să dispună de C. A. M. T. cu 4—1 (2-1).

Spectatorii, în număr de circa 300, au văzut un match destul de urît, presărat cu fouluri multe. Nu se poate spune că cele două puncte n'au fost câștigate de Chinezul pe merit. Se pare că în ultimul timp, violeții și-au regăsit pasul. Totuși, diferența de goaluri nu reprezintă real diferența de pe teren, C.A. M.T. menținându-se bine, mai ales în repriza primă. Și trebuie să ținem seamă că muncitorii au jucat în 10 oameni din min. 26, când arbitrul a eliminat pentru joc brutal pe Szépe.

Chinezul, cu o formație în revenire, a acumulat puncte prețioase, în timp ce ghimionul C. A.M.T.-ului își urmează cursul.

In min. 14 Kovács deschide scorul, pentru ca Wilhelm să-l mărească în min. 35 după o passă dela Koch.

Singurul punct al muncitorilor cade în min. 40, când Wolf reia cu capul în plasă, la un corner al lui Kubany.

In repriza II-a, și Chinezul intră pe teren în 10 oameni, Monjak nereintrând decât după 15 minute. In acest timp C.A. M.T. desfășură o vehementă ofensivă, dar atacul, falimentar, nu reușește să marcheze.

Odată cu reintrarea lui Monjak, Kovâvs marchează în min. 60, dintr'un vizibil offside, pe care arbitrul însă nu-l sancționează, astfel că violeții conduc cu 3-1. Același Kovács înscrie punctul final în min. 63.

Dela învingători s'au remarcat Loncz, Petschowsky și întreaga înaintare, într'o admirabilă formă, iar dela învinși doar Galgoczy, Ilias și Janossy.

D. Milivoi a condus bine următoarele formații:

CHINEZUL: Szücs, Bekny, Bajusz, Lesoncz, Petschowsky, Freichardt, Koch, Monjak, Sklenarik, Kovács, Wilhelm.

C.A.M.T.: Mihalfy, Galgoczy, Steinbach, Ilias, Szépe, Janossy, Wolf, Kota, Possak, Kubany, Turán.

Este probabil ca matchul VENUS-GLORIA (Arad) să se joace Sâmbătă nu DUMINICA...

Etapa viitoare a campionatului național programează Duminică la București două matchuri de importanță și interes decsebit: Unirea Tricolor-Mica și Venus-Gloria (Arad). Pentrucă niciuna din cele două echipe organizatoare nu vrea să renunțe la avantajul terenului, este mai mult ca sigur că cele două jocuri se vor disputa la concurență, primul la Obor iar al doilea pe Splaiu.

Pentru a evita totuși concurența Unirea Tricolor va propune ca în schimbul unei despăgubiri matchul Venus-Gloria să se dispute Sâmbătă nu Duminică.

Tratativele vor începe chiar azi și nu este exclus să se ajungă la un acord și matchul Unirea Tricolor-Mica să se dispute în exclusivitate.

Numai două partide Duminică în Divizia B

Campionatul de toamnă al Diviziei Naționale B este terminat de fapt. Dacă totuși mai au loc jocuri, acestea sunt restanțe.

Duminică 24 Noembrie se vor disputa doar două jocuri și anume:

SERIA I-a

Arad: **Crișana CFR—Politechnica, arb. d. ing. Atanasiu (Călan).**

Timișoara: **CFR — Vulturii Textila, arb. d. Olteanu (Arad)**

CITIȚI CONTINUAREA RUBRICII DE FOOTBALL IN PAGINA 5-a

† William Bolton

O veste sosită dela Istanbul anunță moartea subită a aceluia care a fost William Bolton, până mai ieri entuziast sprijinitor al footballului românesc.

Admirator prin rasă al sportului cu balonul rotund, William Bolton, în lunga lui ședere în România, se confundase cu însăși aspirațiile footballului românesc, i-a susținut cu pasiune și entusiasm.

Cei cari l-am cunoscut îi vom păstra o amintire veșnică.

Dumnezeu să-l ierte...

NEVRARGYL
Dr. BOUSQUET
Calmează imediat DURERILE DE CAP • NEVRALGII ȘI COMBATE GRIPA
In cutii a 3 tablete și a 20 de tablete

Rapid, mai bun, a învins F. C. Brăila cu 4-1

Au marcat: Baratky (2), Sipoș și Bogdan. — Repriza doua, Sipoș a părăsit terenul lovit

BRAILA, 17 (prin telefon).— Timpul foarte frumos a favorizat desfășurarea matchului Rapid—F. C. Brăila, terminat cu rezultatul de 4—1 (3—1) pentru bucureșteni.

2000 de spectatori au ținut să vadă evoluând în localitate pe câștigătorii Cupei României.

Jocul a abundat în faze frumoase. Raportul de cornere 4—2 în favoarea brăilenilor, arată că ei n'au fost atât de inferiori cât marchează tabela de goaluri. Din ce în ce mai buni, brăilenii au putut opune rezistență onorabilă chiar Rapidului. Și dacă victoria a fost de partea bucureștenilor, aceasta se datorește repetatei figuri bune pe care o face înaintarea Rapidului dela o vreme încoace.

In ciuda rezistenței brăilene, scorul putea fi mărit cu mult, căci activa ofensivă rapidistă a pierdut pueril multe ocazii.

Chiar în min. 2 Baratky este favorabil deschis, totuși fundașii îl opresc nereglementar. Astfel că arbitrul acordă foult. Dela 25 metri, același Baratky transformă imparabil, pe jos, lovitura liberă.

In faza următoare Bogdan ratează dela 3 metri. In min. 6, Rapid se revanșează și Baratky deschide printre doui pe Sipos, care marchează în colțul de jos.

După un joc schimbător, tot Rapid marchează în min. 25, prin Bogdan, care a primit o passă dela Baratky.

Punctul de onoare al brăilenilor este fructul unei greșeli a apărării Rapidului. După o combinație Pascalide—Georgescu Tarzan, ultimul înscrie, în min. 38.

După pauză Baratky mai marchează un goal, în min. 64, dar din vizibil offside, așa că arbitrul nu acordă.

Tot o fază emoționantă, pentru brăileni desigur, a fost atunci când Baratky trage în bară și Sipos reia, dar Ștefan prinde sigur.

Din min. 71 Sipos iese de pe teren, în urma loviturii primită dela Marin Nistor, care îl urmărise tot timpul. De acum jocul devine deslânat și presărat cu brutalități.

In min. 82 Weiss trage o formidabilă bară, care putea, tot așa de bine, să intre în plasă.

Peste două minute Bogdan stabilește scorul final.

Arb. Popescu (Ploești), care n'a corespuns, a condus următoarele formații:

RAPID: Sadowsky, Lengheriu, Șlivăț, Vintilă, Rășinariu, Costea, Sipos, Bogdan, Baratky, Dan Gavrilescu, Radu Florian.

F. C. BRAILA: Ștefan, Kiss, Stoicescu, Vuleris, Pop Vasile, Marin Nistor, Pascalide, Bogdan II, Tarzan, Weiss, Sava.

S'au remarcat dela învingători fundașii, Rășinariu, Baratky și Dan Gavrilescu, iar dela învinși Kiss, Pascalide și Weiss.

S. K. Ljubljana campion de toamnă în Slovenia

Belgrad, 17. (Serviciul nostru special). — **In cadrul ligii slovene astăzi s'a disputat derbyul între Jelezniciar din Maribor și S. K. Ljubljana.**

Matchul s'a terminat la egalitate, 1-1, astfel că S. K. Ljubljana este campion de toamnă cu 16 puncte, urmată de Jelezinciar cu 15 puncte.

Mica și-a pregătit venirea la București...

...a învins comod cu 3-0 Gloria C.F.R. Cociuban II, Marian, Iancu, Lungu și David, vedetele echipei sunt în formă mare

BRAD, 17 (prin telefon). — Timpul frumos a atras la matchul Mica—Gloria C. F. R. 2000 de spectatori. A fost un match ușor pentru localnici cari au dominat categoric și puteau câștiga mai categoric dacă Justin nu apăra excepțional de bine.

In prima parte a jocului matchul a fost echilibrat dar după pauză Mica a dominat și a avut matchul la discreție. Portarul gălățean a apărat însă fără greșală astfel că scorul nu a putut reda diferența de valoare demonstrată pe teren.

UN GOAL DIN PENALTY

Matchul a început în nota de evidență superioritate a Micii. Localnicii au atacat vehement și în minutul 13 Picos nu poate împiedica marcarea unui goal decât făcând hands în careu.

Lovitura de pedeapsă este transformată imparabil de Iancu.

In restul reprizei a dominat Mica dar scorul nu poate fi mărit decât în minutul 40. Cociuban II pasează lui Pop G. care driblează pe fundași și pe Justin și înscrie în poarta goală.

JUSTIN... APARA

Imediat după pauză Mica atacă puternic, domină masându-și adversarul în careu dar nu poate marca din cauza lui Justin, care a apărat extraordinar.

In minutul 66 Cociuban II reia peste cap în bară. Apoi Gloria revine și în minutul 72 beneficiază de o lovitură dela 11 metri. Cucu execută lovitura dar trage afară. Cinci minute mai târziu, Cucula înscrie dar arbitrul nu acordă pentru că goalul fusese marcat din offside.

După această revenire a echipei gălățene, Mica ia din nou jocul pe cont propriu și isbutesc să marchezę în minutul 83 prin Cociuban II.

Cherășleanu a centrat iar Cociuban II a reluat direct marcând cel mai frumos goal al matchului.

*

S'au remarcat dela Mica apărarea imediată Mocuța, Iancu, Lungu, David, Marian și Cociuban II. Dela Gloria, Justin — cel mai bun de pe teren — Jarcă, Picos, Cucula și Căpusan.

FORMATIILE

Domnul Huniade a condus următoarele formații:

MICA: Mocuța, Iancu, Lungu, Pascu, Fusoi, David, Cherășledeanu, Marian, Cociuban II, Morar, Pop G.

GLORIA: Justin, Jarcă, Picos, Secel, Pepelea, Chimet, Bărbulescu, Tudose, Cucula,

Un STADION MUNICIPAL în GROAPA dela VERGU ȘI UN AL DOILEA AL UNIRII TRICOLOR [illegible] LOCUL STRANDULUI OBOR

Situația de leader a Unirii Tricolor a făcut din nou actuală problema terenului dela obor. Matchul cu Rapid a arătat că actuala arenă a Unirii Tricolor este departe de a corespunde numărului de spectatori, pe care îi atrage un important match al echipei.

Se pare că această deficiență va fi remediată în curând. Intr'adevăr, d. Niculae Malaxa, noul președinte al clubului, intenționează să construiască un stadion în locul unde acum este strandul Obor.

Noul stadion va avea proporții vaste si va fi utilat cu toate instalațiile, pe care le pretinde un teren modern.

ȘI UN STADION MUNICIPAL

Ceeace este mai îmbucurător e că proectul stadionului oborean nu este singurul, care e în studiu.

Pe lângă stadionul Unirii Tricolor mai este proectat un stadion municipal. Locul pentru construirea lui a și fost ales. Propriu zis locul acesta este desemnat mai de mult de oarece reprezintă o situație ideală pentru construcția unui stadion. Este în groapa de la Vergu.

Nu se poate preciza când anume vor începe lucrările dar se poate spune că vor începe foarte curând.

Conen, rănit, n'a putut juca eri în echipa Germaniei

BERLIN 17. (Serviciul nostru special). — **Echipa Germaniei, care a infruntat eri la Hamburg Danemarca, a suferit o serioasă defecțiune de ultima oră, întrucât centrul înaintaș Conen s'a declarat indisponibil.**

Internaționalul fusese lovit mai de mult și rana i s'a deschis impiedicându-l să mai joace.

BRUXELLES 17. (Serviciul nostru special). — **Demifondistul I. Mostert a reapărut pe pistă luând parte la o cursă de 3000 metri.**

Mostert a câștigat cu excelentul timp de 8:43.

Al doilea a sosit Ingel cu 8:53, căruia Mostert a dat un avans de 125 de metri.

CITIȚI CONTINUAREA RUBRICII DE FOOTBALL IN PAGINA 11-a

H I P I S M

ERI LA BĂNEASA

PERIS a învins ușor în premiul Filipescu pe SIRET

— Merituoasa victorie a lui Barius. — O reuniune reușită —

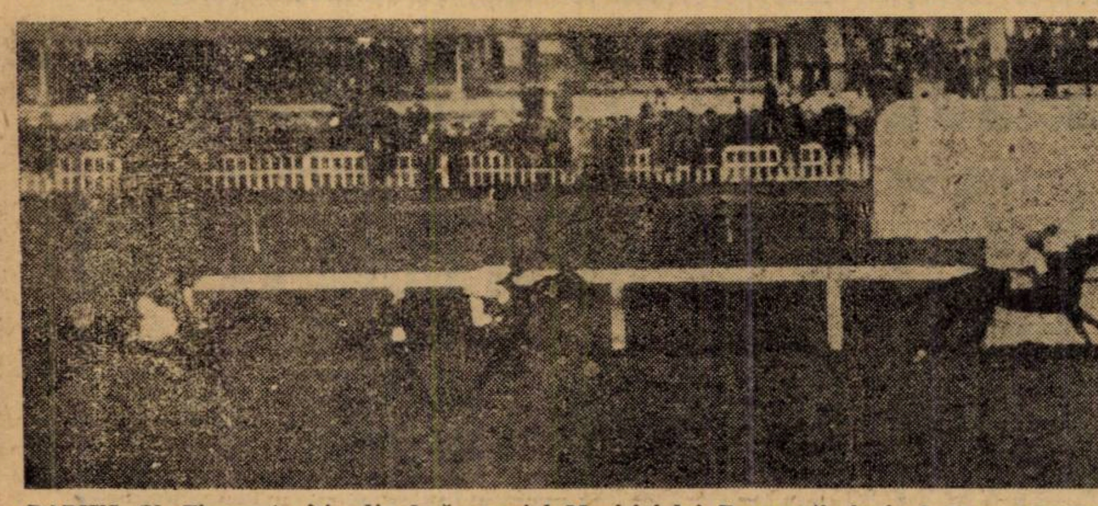

BARIUS (N. Florescu), își adjudecă premiul Municipiului București, învingând pe MITSOUKO III și BILITIS, plasate în ordine

Hipismul se afirmă mereu prin organizări de mare efect. Reuniunea de eri dela Băneasa a fost de natură să satisfacă sub toate raporturile pe cei mai exigenți.

Se poate afirma fără rezerve că alergările de cai traversează actualmente o perioadă de pronunțată înflorire ocupând locul care îl merită în mișcarea noastră sportivă.

Forul conducător, adică Jockey Clubul are merite mari la această situație prosperă pe care a reușit s'o realizeze printr'o conducere remarcabilă.

Este îmbucurător faptul că un sport cu importanța pe care o are hipismul în economia națională se află într'un stadiu înfloritor care anticipează un viitor în culori roze.

*

Programul reuniunei de care ne ocupăm este dintre cele mai reușite. Prezența clasicului premiu N. Filipescu, bine încadrat de premiul Municipiului București și de trei handicapuri reușite i-a imprimat o notă de puternic interes.

Loturile au fost bine alcătuite, numeroase, iar rezultatele au variat. In general însă aceste rezultate au înclinat către outsideri. Sub raportul spectacolului, cele șase probe de galop s'au prezentat impecabil.

Trecem acum la analizarea principalelor rezultate.

Periș a câștigat premiul Filipescu

Proba principală a zilei a fost premiul Filipescu, cea mai lungă alergare a mânjilor.

Au fugit exponenții de seamă ai cailor de doi ani de la noi, minus Boer Bibi. Rezultatul a fost în cadrul vederilor generale, favoritul Periș repurtând o victorie netă care n'a făcut dubiu la nici un moment.

Despre acest armăsar, aprecieri din cele mai elogioase. Are toate calitățile necesare unei vedete. Origină, din cele mai alese, o conformație impecabilă și aptitudini de fond. A câștigat pe 1700 de metri cu aceiaș ușurință cu care a biruit și în probele de linie dreaptă.

Anturajul îl socoate superior lui Boer Bibi. N'a arătat acest lucru în premiul Blaremberg unde a fost dominat de roib. Cum însă originilor lor justifică prezumții că el duce mai bine distanța decât Boer Bibi, s'ar putea ca să fie la anul campionul generației.

Revelatorie a fost comportarea celui de al doilea plasat Siret. A fost singurul care a reușit să se țină de Periș. Ipoteza că ar fi cal de pură viteză, cade.

Comportarea lui de eri este concludentă în acest sens. Nu vom uita că armăsarul d-lui general Filip Iacob a reușit să învingă pe Frusinica, Susi și Orateur III.

Ne-am fi așteptat la mai mult din partea lui Orateur III. A fugit mai modest decât era de scomptat.

Are însă scuza că s'a ambalat înainte de plecare.

VICTORIA LUI BARIUS

Semi vedeta programului — premiul Municipiului București — a evidențiat pe Barius. Trei anul hergheliei Periș a obținut o victorie facilă. Imediat după eșirea din ocol alergarea se încheiase, Barius cucerind un avantaj care l-a pus la adăpost de orice surpriză. Cu această ocaziune fiul lui Prince D'Orange II a reușit cea mai valoroasă comportare din actualul meeting. Imprejurarea că a învins categoric pe Mitsouko III este un elogios certificat pentru actualele lui posibilități.

Vom reține condiția în care l-a prezentat Romanes precum și maniera în care l-a susținut Florescu.

Mitsouko III s'a lovit de inconvenientul distanței, desigur lungă pentru ea. Probabil să fi fost și obosită.

Bilits a fugit sub valoarea din premiul Favara. Probabil tot din cauza distanței.

CELELALTE REZULTATE

Au mai câștigat Brânceni, Cordon Rouge, Fanatic și Balyhoo.

Isprava primului trebue consemnată. A întrecut specialiști ai liniei drepte. Setescu, un profesionist de talent, îl are în plină formă.

Fanatic, după o serie de exhibițiuni onorabile, a reușit să câștige prima cursă din carieră. Este un cal util.

Balyhoo, grație lui Cucu a marcat un spor de valoare.

In fine Cordon Rouge, devenind docil și-a valorificat posibilitățile. Este capabil de comportări mai revelatorii decât aceia de eri.

DESFAȘURAREA ALERGARILOR

Girardi a galopat în prima poziție în PREMIUL SPETEAZA până la grilă. Aci a fost depășit de Cordon Rouge care n'a mai fost închietat de atacurile date de Chefliu și Opinca II.

In PREMIUL PARFUMEUSE a condus Walhalla. In ocol Fanatic pornește în urmărirea ei. La distanță leadera era în dificultate. Atacată de Paiața și Fanatic, cedează. După mare luptă, roibul întrece cu un cap pe Paiața.

PREMIUL ANIN a fost câștigat de Balyhoo. Biribi a asigurat o alură rapidă cursei. In linia dreaptă însă a încetinit alura și a fost întrecut de Balyhoo. Solicitată, aceasta a trăit pe avansul cucerit. Cin'te ține, Leoaica și Lânder au ocupat locurile următoare.

Hâncu și Siret s'au succedat la conducere în PREMIUL FILIPESCU. La distanță, Periș trece în cap și se duce neînchietat la sosire urmat de Siret și Frusinica.

PREMIUL MUNICIPIULUI BUCUREȘTI a revenit lui Barius. Nae și Bock au condus cursa. In linia dreaptă s'a desprins Barius care galopa în primele rânduri. Mitsouko III l-a atacat dar fără succes. A treia, Bilitis.

In PREMIUL ZBARCEA până la grilă a fost Iagodka. Aci a trecut Brânceni. Mazepa al treilea.

G. Papagheorghe

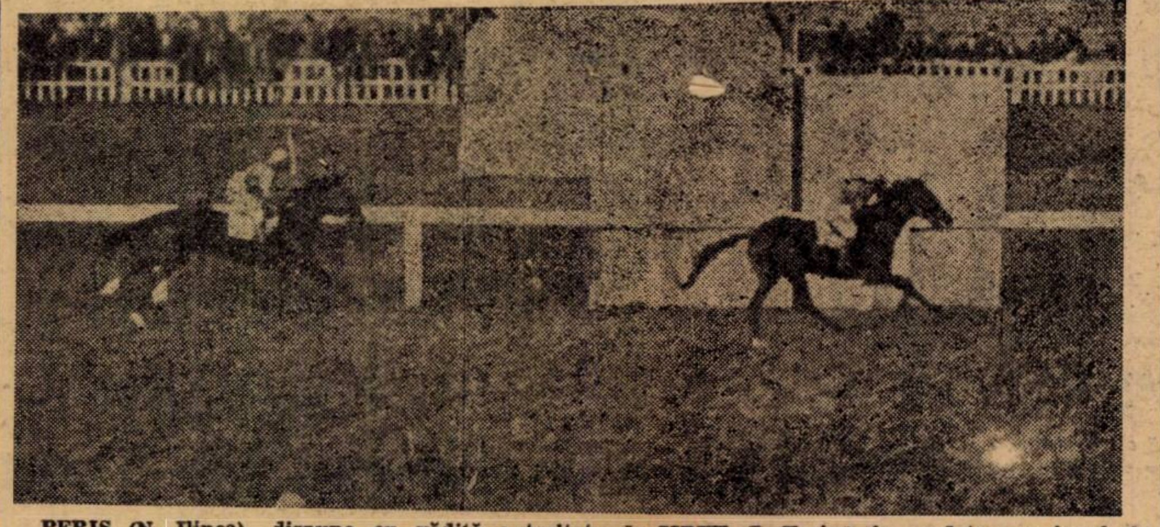

PERIȘ (N. Ilinca), dispune cu vădită autoritate de SIRET (I. Tasim) în vedeta reuniunei de eri, premiul N. Filipescu

Rezultatele technice

330. Premiul SPETEAZA — Vânzare — 1000 m. (L.D.)
Pr. I, 25.000; II, 6.200; III, 3.100; IV, 1.600 lei

1	C. ROUGE	54	Vincent	24	24	Câștigat:
2	Chefliu	48	Florescu	26	77	2½-cap,1½
4	Opinca II	42	Cucu	50	44	lungimi
4	Giraldi	52	Mullot	48	45	
	Lăeșița	44½	I. Huțuleag	54	35	Durata 1'02
	Haiduc II	41½	Stoian	1030	733	

CORDON ROUGE (Maravedis și Rouge Angevine), aparține d-lui General V. Dombrowsky și este antrenat de J. Wilson
In plus 2.500 lei d-lui V. Petrescu, cresc. lui Chefliu
Cota: Tribună: 24; 16, 19; Peluză: 24; 18, 33:10 lei

331. Premiul PARFUMEUSE — Handicap de Vânz. — 1600 m. (P.V.)
Pr. I, 25.000; II, 6.200; III, 3.100; IV, 1.600 lei

1	FANATIC	50	Crișan	65	60	
2	Paiața	47½	Oprescu	60	52	
3	Walhalla	40	Simon	42	49	Câștigat:
4	Orette	53	Tasim	38	29	cap-1½-2
	Carsix	52	Logofătu	139	166	lungimi
	Zefir	42	Grecu	150	260	
	Farmec	60½	Ilinca	43	52	Durata 1'40
	Mircioaia	46	Cucu	401	710	
	Li Mare	50	Florescu	222	143	

FANATIC (Prince d'Orange II și Fănișoara) aparține d-lui Colonel M. Slomnescu și este antrenat de I. Pinka
In plus 2.500 lei herg. Periș cresc. lui Fanatic
Cota: Tribună: 65; 18, 15, 18; Peluză: 60; 17, 28, 18:10 lei

332. Premiul ANIN — W.-Handicap — 1400 m. (P.I.)
Pr. I, 30.000; II, 7.500; III, 3.700; IV, 1.800 lei

1	BALYHOO	52	Cucu	53	78	
2	Cin'te ține	61	G. Enescu	424	460	
3	Leoaica	57½	G. Horvath	188	152	
4	Lăncier	60	Ilinca	32	40	
	Stamba	60	Vincent	64	70	Câștigat:
	Capriole	48	Crișan	92	112	3-3/4-cap
	Molda	60	Gill J.	91	110	lungimi
	Niculae	61½	V. Huțuleag	116	112	
	May Day	46½	Logofătu	348	450	Durata 1'28
	Dux	45	I. Huțuleag	536	459	
	Szarcsa	60½	Cristea R.	290	224	
	Biribi	50½	Oprescu	47	45	
	Micșunea	45	Simon	630	458	

BALYHOO (Nuntaș și Benedictine) aparține d-lui colonel I. Pella și este antrenat de I. Pinka
In plus lei 3000 moșt. def. J. Kinzig, cresc. iepei Balyhoo
Cota: Tribună: 53; 22, 85, 39; Peluză: 78; 23, 105, 34:10 lei

333. Premiul N. FILIPESCU — 1700 m. (P.N.)
Pr. I, 100.000; II, 20.000; III, 10.000; IV, 5.000 lei

1	PERIȘ	57½	Ilinca	12	12	Câștigat:
2	Siret	54½	Tasim	210	175	2-3-2
3	Frusinica	53	Gill	12	12	lungimi
4	Orateur III	57	Cucu	46	39	
	Susi	53	Vincent	75	113	Durata 1'49
	Hâncu	54½	Crișan	257	232	

PERIȘ (Firdansei și Pour Relation) aparține hergheliei Periș și este antrenat de A. Romanes
In plus 10.000 lei herg. Scroviște, cresc. lui Periș
Cota: Tribună: 12; 13, 33; Peluză: 12; 13, 26:10 lei

334. Premiul MUNICIPIULUI BUCUREȘTI — 2600 m. (P.V.)
Pr. I, 75.000; II, 15.000; III, 7.500; IV, 3800 lei

1	BARIUS	48½	Florescu	48	50	
2	Mitsouko III	58½	Cucu	16	13	
3	Bilitis	58	Mullot	76	81	
4	Halmel	57½	Crișan	167	122	Câștigat:
	Bravo mă	50½	Oprescu	503	134	4-2-1½
	Buburel	57½	Vincent	16	13	lungimi
	Nae	50½	Tasim	180	504	
	Bock	50½	Logofătu	331	493	
	Tour de Vis	57½	Horvath	259	251	Durata 2'51
	Colombo	58½	Enescu G.	766	490	
	Roy	50½	Iozsa	306	580	
	Răzvrătit	56	Gill J.	267	134	

BARIUS (Prince d'Orange II și Brazda) aparține hergheliei Periș și este antrenat de A. Romanes
In plus 7.500 lei herg. Scroviște
Cota: Tribună: 49; 17, 25, 25; Peluză: 50; 21, 26, 22:10 lei

335. Premiul ZBARCEA — 1200 m. L. D.)
Pr. I, 30.000; II, 7.500; III, 3.700; IV, 1.800 lei

1	BRANCENI	55½	Horvath	183	156	
2	Iagodka	41	Simon	171	130	
3	Mazepa	56½	Gill J.	85	90	
4	Malnoue	49½	Tasim	216	108	
	Tricolor	58½	Vincent	65	55	Câștigat:
	Sukoro	43½	Florescu	49	60	1½-gât-3/4
	Vigo	47½	Iosza	332	270	lungimi
	Rose d'Orsay	49½	Crișan	77	90	
	Tănase	61	Ilinca	259	520	
	Ciocârlan	52½	Cucu A.	79	67	
	Talalka	47½	Oprescu	40	50	
	Orion	40	Cucu P.	180	180	

BRANCENI (Blue Boy și Bizedea) aparține Hergheliei Brânceni și este antrenat de Setescu Chr.
In plus 3.000 lei Herg. Brânceni, cresc. armăs. Brânceni
Cota: Tribună: 183; 52, 43, 42; Peluză: 156; 35, 82, 35:10 lei

Palmaresul premiului Filipescu

1930. **Bichette** 52 jum. din Bou Jeloud și Beijo (M. Csillag) a d-lui G. Negropontes, 100.000 lei.

1931. **Gourmet,** 58 jum., din Nubier și Gourmande (M. Csillag), al d-lui G. Negropontes, 400.000 lei.

1932. **Scărbă Mică,** 56, din Prince d'Orange II și Sirena, (Ilinca), al d-lui S. Schwartz, 40.000 lei.

1933. **Buzdugan** 56, din John Bull și Blue Match, (B. Toth), 40.000 lei.

1934. **Dor,** 56, din Defensor și Chloe, (M. Csillag) al d-lui G. Negropontes, 40.000 lei.

1935. **Gorgos,** 56, din Ghiaur și Genevieve al d-lui lt. Dumitrescu (N. Ilinca), 50.000 lei.

1936. **Biribi,** 56, din Defensor și Brise de Terre, (Cucu), al d-lui Negropontes, 50.000 lei.

1937. **Mitsouko III,** 56 jum., din Indus și Moutarde, (Vincent) a d-lui S. Schwartz, 75.000 lei.

1938. **Tarzan** 54 jum., din Szandekos și Tallos, (G. Horvath), al d-nei Zoe Lungu, 80.000 lei.

1939. **L'Aouzelle,** 53 jum., din Tourbillon și L'Adalie, (J. Gill), a d-lui Ghica, 80.000 lei.

1940. **Periș,** 54 jum., din Findaussi și Poor Relation (N. Ilinca), al hergheliei Periș, 100.000 lei.

Informații

ERI LA BANEASA

● LA EVENT s'au plătit eri următoarele cote:
Fanatic — Balyhoo 507.
Barius — Brânceni 726.

● CORDON ROUGE scos în vânzare pentru suma de 60.000 lei după victoria repurtată în premiul Spetează, a rămas proprietarului.

● I. HUȚULEAG a fost amendat cu 200 lei pentru că nu a făcut greutatea la care s'a angajat în prima alergare a reuniunei de eri.

● ORATEUR III și-a trântit călărețul la startul premiului N. Filipescu, după care s'a ambalat. Prins, el a fost reîncălecat, disputând apoi alergarea, terminând al patrulea.

● IN URMA victoriilor de eri, Brânceni și Fanatic nu mai sunt calificați în premiul Flordona care se dispută Joi.

● AZI se fac la secretariatul Jockey Clubului retragerile pentru cursele de Joi.

Jocul austriac de eri s'a ridicat la 681.081 lei

Pariul austriac al reuniunei de eri a cunoscut o animație deosebită, care denotă că acest joc se bucură de o mare priză în rândurile sportivilor bucureșteni.

Reluat cu miza inițială de 382.867 lei, el s'a ridicat la 681.081 lei, ceiace denotă că s'au rulat 387.680 lei.

Rezultatul oficial al jocului de eri, va fi cunoscut potrivit regulamentului, în cursul zilei de astăzi.

Din informațiile pe cari le deținem, în jocul de eri există un buletin pe care figurează toți cei șase câștigători ai zilei.

Alergările de galop

BANEASA; ZIUA 22-a Joi 21 Noembrie

S'au publicat handicapurile

Premiul FRUIT PICKER — Vz. 20.000 lei — 1200 m. (L.D.)
— Apprentis —

Tudora	35½
Jagodka	46
Walhalla	38
Miami	42½
Leoaica	44
Persane	63½
Zamfira	48½
Pénitence	45½
Orion	42½
Sukoro	42½
Biribi	42½
Furtuna	52
Talalka	48½
May Day	44
Balyhoo	46½
Vigo	46
Florence	47
Ciocârlan	50
Nippes	48
Meșteru Manole	52
Noroc	44½
Micșunea	38½
Princesse Trix	51½
Para Leu	59

Pr. FLORDONA — W. h'cap 25.000 lei — 1500 metri
2 Reprize

Roy	77
Tănase	76½
Blue Girl	75½
Tricolor	75⅓
Alice	75
Persane	75
Pali	73½
Mazepa	73½
Odihna	73
Măcieș	73
Aida	72½
Brânceni	71½
Très Pratique	71½
Olanița	70½
Fărtat	70½
Garoafa II	69½
Olaf	69
Strâmba	69
Furtuna	68½
Barcău	68
Estoc	68
Caiafa	67½
Ticu	67½
Principessa	67
Malnoue	65
Rada III	65
Rose d'Orsay	65½
Niculae	64½
Szarcsa	64½
Cin'te ține	64½
Farmec	64½
Leoaica	64
Stamba	64
Molda	63½
Li	62½
Beauty	62
Silver Prinț	61½
Meșteru Manole	61
Pénitence	57½
Balyhoo	57
Bucuria mea	56½
Puișor	56½
Miami	56½
Carsix	56
Florence	55½
Jagodka	55½
Li Maro	54½
Luțica	53½
Burgos	53½
Fanatic	53½
Băiețel	53
Capriole	52
Paiața	51½
Zefir	51½
Țuguilă	48½
Walhalla	45
Tudora	45

Premiul SASCA 30.000 lei — 1600 m. (P.V.)

Golana	51½
Schela	51½
Bluff	55
Băețandru	53
Cordon Rouge	55
14 M.	53
Prinț Allenby	59
Trevoux	57
Baguette Dorée	57½
Lup	59
Merlette II	55½
Opinca II	51½
Doruleț	55
Mixandra II	57
Pepite d'Or	57½
Raquette	57½

PREMIUL DE IARNA 35.000 lei — 1200 m. (L. D.)

Potop	50
Crăiasa	48½
Doggie	51½
Brandywine	50
Han	51½
Nekeal	50
Joker	50
Marsala	50
Satrap II	53
Georges	53
Nindi	51½
Bikette	50
Stamba	59
Pepite d'Or	48½
Straja	48½
Iortoman	62
Păltiniș	50
Garofița	51½
Tănase	63½
Bleu de Roi	50
Tricolor	62½
Ghibelin	53

Premiul FLUERAȘ — Handicap 30.000 lei — 2400 metri

Cornița	64
Colombo	64
Agitatoto	63
Roy	59
Bravo mă	58½
Bock	58
Șoim	58
Alice	57
Rush	57
Overbrook	57
Crainio	54½
Etelköz	56½
Monfaucon	50
Strâmba	49½
Estoc	49
Szantas	47
Malnoue	47
Hangiu	47
Gorică	46
Lecaude	44½
Li	44½
Meșteru Manole	43
Beauty	41
Zefir	40

Clasamentul călăreților

Reuniunea de eri n'a schimbat aproape cu nimic situația din clasamentul călăreților noștri.

Ilinca, Cucu și Vincent, se pare că au convenit să-și mențină diferențele, fiecare câștigând câte o victorie.

Din rest subliniem revenirea lui Horvath, care pare că și-a regăsit o formă bună.

Cum nu mai sunt decât două reuniuni de disputat, clasamentul de astăzi lasă impresia că-și va păstra fondul, surprizele încetându-și deci efectele.

Aspectul clasamentului după reuniunea de eri este următorul:

N. Ilinca	45
A. Cucu	41
R. Vincent	40
I. Oprescu	31
J. Gill	31
R. Cristea	24
N. Florescu	17
I. Tasim	16
M. Mullot	15
I. Crișan	12
D. Papadopulos	9
St. Iosza	6
St. Simon	5
I. Grecu	5
I. Nicodim	5
V. Huțuleag	5
C. Logofătu	4
G. Enescu	4
I Huțuleag	4
Gh. Horvath	3
C. Urdăreanu	3
Ed. Gill	2
I Tănase	2
I. Pârvulescu	2
P. I. Cucu	2
V. Durnea	2
I. Santi	1
I. Ionescu	1

Pe marginea handicapului Opțional

Valorile celor mai buni reprezentanți ai crescătoriei naționale

Referindu-ne la publicarea handicapului Opțional de trap, care reprezintă fixarea erarhiei oficiale a trăpașilor din țară, am analizat două capitole importante ce se desprindeau de la prima vedere și anume: consacrarea Joppei Hanover cu titlul de campioana turfului și progresul înregistrat de crescătoria națională, progres subliniat prin prizma locurilor ocupate în acest handicap de caii născuți în țară.

Cu privire la acest de al doilea capitol se impune să ne oprim asupra valorii ridicate a reprezentanților de elită ai crescătoriei naționale.

Este vorba de Petruș, Haron, Ninon și Gruia, adică cei mai elogios handicapați în această importantă probă.

Primul, după o modestă carieră la doi și în prima jumătate a etapei dela trei ani, a început să marcheze o puternică ascensiune, care a culminat prin câștigarea — în deat-heat însă cu Adda Worthy — ediției din 1939 a Derbyului.

După acest succes, Petruș a mers din progres în progres, ultimele lui performanțe corespunzând unei victorii în prima repriză a clasicului Dr. I. Pantelimon și cu o demnă rezistență opusă Joppei Hanover în cea de a doua repriză în cadrul aceluiaș premiu.

Haron ar fi inutil să-l mai prezentăm. Sunt mult prea cunoscute isprăvile reușite de fiul lui H. P pe pistele hipodroamelor Floreasca și dr. I. Pantelimon, pentru a le mai reaminti. Găsim deci suficient să relevăm că a deținut suprematia turfului, pentru ca să exprimăm pe scurt valoarea acestui eminent reprezentant al crescătoriei naționale.

Ninon și Gruia sunt desigur două elemente de bază pentru probele clasice dela noi, întotdeauna comportarea lor fiind mai mult decât meritorie.

In aceste condițiuni, se desprinde ușor concluzia că trapul românesc și-a ridicat sensibil standardul de valoare, grație unei pricepute acțiuni depuse — în linii generale — d. ing. I. Matak, care s'a bucurat și de instituția noastră de stat în cauză, recte ministerul de Agricultură și Domenii.

Locurile ocupate de cei mai valoroși reprezentanți ai crescătoriei naționale edifică pe deplin în această privință și ne exprimăm încă odată regretul că n'a fost angajat Belșug, pentrucă am fi avut atunci, un clasament și mai complet al erarhiei cailor din țară

Este de presupus că dacă fiul lui Red Rubrey ar fi fost înscris, el ar fi figurat pe acelaș plan cu Petruș, ceiace corespunde unui punct extrem de elogios pentru trapul indigen.

Cu privire la achizițiile cailor americani ar fi de făcut remarca importantă, că aceste elemente — de valoare mare în sine — nu corespund decât într'o proporție de maximum 60 la sută cu adevărat la nivelul speranțelor puse în ele

Fie că manifestă caractere dificile, fie că nu se aclimatizează complet, ei arată desigur o bună valoare, dar nu așa cum era de așteptat.

Nu este însă mai puțin adevărat că acest fapt este de minimă importanță în raport cu aportul ce-l aduc aceste elemente crescătoriei.

Și sub acest raport trebue privită misiunea lor, atunci când ele sunt achiziționate, niciodată comportările lor neputând fi un criteriu de nemulțumire.

Revenind asupra problemei esențiale ce ne-am propus s'o analizăm în acest articol, vom adăuga că un reprezentant al crescătoriei naționale la egalitate cu un cal american care a corespuns pe teren năzuințelor puse în el — cum este cazul lui Belșug — reprezintă o situație extrem de îmbucurătoare pentru standardul crescătoriei naționale care lasă astfel concluzia că se află pornită pe drumul sigur al progresului.

Din nou siliți să ne limităm la capriciile spațiului liber, vom amâna pentru numărul de mâine alte capitole necesitate de analizarea importantei probe de trap care este handicapul Opțional.

Caracteristicile și cifrele reuniunei de eri

TIMPUL: frumos.

TERENUL: bun.

NUMARUL CONCURENȚILOR: 58 în șase probe.

CEL MAI NUMEROS LOT: 13 concurenți în premiul Anin.

CEA MAI MARE COTA: la tribună 183 Brânceni; la peluză 186 Brânceni.

COTA CEA MAI MICA: la tribună 12 Periș; la peluză 12 Periș.

CEA MAI MARE PLASA: la tribună 85 Cin'te ține; la peluză 105 Cin' te ține.

CEA MAI MARE COTA EVENTUALA: la tribună 1030 Haiduc II; la peluză 733, Haiduc II.

CEL MAI MARE EVENT: 726 combinația Barius—Brânceni.

REPRODUCATORII AI CAROR PRODUȘI AU CAȘTIGAT: Prince d'Orange II, de două ori; Maradevis, Nuntaș, Firdaussi și Blue Boy.

ANTRENORI CAȘTIGATORI: A. Romanes și I. Pinka de două ori; J. Wilson și Ch. Setescu, câte odată.

CALAREȚI INVINGATORI: Vincent, Crișan, Cucu, Ilinca, Florescu și Horvath, câte odată.

Alergările s'au reluat în Franța

In Franța alergările s'au reluat. Evident, activitatea se resimte din cauza consecințelor războiului. Pe câteva hipodroame totuș se organizează în condițiuni mulțumitoare.

ATLETISM

Cupa „Mihail Eliescu"

trece pentru a treia oară în proprietatea alergătorilor brașoveni...

„Muncipalii" au oferit bucureștenilor o minunată lecție cu subiectul: spiritul de echipă

—Viforul Dacia a cucerit cupa „Harry Mușetescu"—

Dinu Cristea și-a făcut reapariția cu o spendidă victorie asupra lui Tălmaciu. Rezultatele technice complete

Toate elementele au contribuit la succesul celei de a 22-a ediție a Crossului Mihail Eliescu.

O vreme splendidă — în contrast izbitor cu ploaia și timpul mohorît de acum o săptămână, — și o organizare bine pusă la punct au contribuit într'o largă măsură la reușita manifestațiunilor de eri.

Entuziaștii prieteni ai regretatului Mihail Eliescu pot fi mulțumiți; ei au reușit să organizeze o manifestație care, pe lângă că a constituit o pioasă amintire în memoria aceluia care a fost Mihail Eliescu, a prilejuit și o alergare care din punct de vedere pur sportiv a însemnat un succes sportiv.

Crossul Eliescu intră în al 22-lea an al existenței sale și a reușit prin succesul de Duminică să se impună drept o manifestațiune care își merită un loc de cinste în programul atletismului românesc.

Vremea este splendidă. In hipodromul Băneasa Trap, alergătorii au luat din nou locul trăpașilor.

Nu a fost animația zilelor de curse, dar pasionații sportului pedestru, vreo două sute, s'au grăbit să populeze vastele tribune.

In asistență multă lume cunoscută, figuri din vechea gardă și personalități din conducerea sportului românesc.

Menționăm pe d. col. adj. E. Pălăngeanu, consilierul pentru educație fizică de pe lângă Președinția Consiliului de miniștri, ing. Togănel, ing. Radu Filiti, Vasile Crețulescu, ing. K. Dumitrescu, av. Paul Nedelcovici, H. Mușetescu, C. Dumitrescu, Th. Popovici, directorul atletismului, arh. Săvulescu, arhitect A. Ghițescu, Nichifor Modest, V. Braida, prof. E. Bran, prof. V. Cojocariu, Rusen, I. C. Petrescu, președintele Clubului Victoria, prof. A. Lupan, A. Konig, prof. I. Moldovanu, prof. V. Popescu, directorul sporturilor de iarnă, M. Xenocrat, Trestorian, Bădulescu, Gurău, comisar Iorgulescu.

CONSIDERAȚIUNI TEHNICE

Reuniunile de ieri ne-au dat prilejul să facem câteva observațiuni destul de interesante pentru crossul nostru.

Proba seniorilor a fost așa cum cer regulamentele. In schimb alergătorii bucureșteni au dovedit o completă lipsă de antrenament de echipă.

S'au mulțumit să strălucească individual, neglijând cu totul comportarea pe echipă.

Exemplul cel bun i-a dat echipa Asociației Sportive a Municipiului Brașov, care singura, a priceput acest lucru. Rezultatul s'a văzut. Fără să aibă primele trei locuri a câștigat cupa.

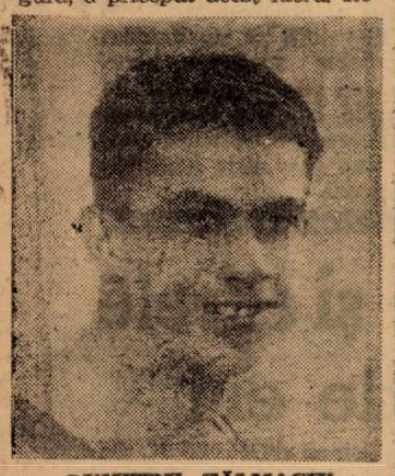

DUMITRU TĂLMACIU
(V. Dacia)

Traseul extrem de greu, după declarațiile brașovenilor, a fost una din pricinile cari au dus la clasificarea atât de slabă a echipierilor

Pe lângă acest fapt, a contribuit și necunoașterea adversarilor.

Dinu Cristea și Tălmaciu erau nume prea sonore pentru modestia lor, deci suficient de impresionante și de tari pentru a le opri elanul.

Oricum, „Municipalii" au alergat excelent și meritul lor se răsfrânge în mare parte și asupra conducătorului, d. prof. Iuliu Moldovanu, care a știut să insufle atât de bine spiritul de echipă

Trecând acum la cursa juniorilor, suntem obligați să spunem că ea nu ne-a plăcut.

Crossului acesta i se poate spune oricum, numai cross nu.

Intâi, fiindcă i-au lipsit elementul esențial de cross: varietatea.

Cursa nu a suferit pentru motivul că s'a disputat în incinta stadionului, ci așa cum am arătat mai sus, din pricina lipsei de varietate.

Se putea foarte bine ca tot în incintă, alergătorii să aibă impresia perfectă a unei curse la câmp liber, dacă alegerea traseului se făcea cu mai multă atenție.

Aceasta pe de o parte, pe de alta și juniorii bucureșteni au dovedit că nu și-au însușit suficient spiritul de echipă.

Fiecare a alergat cum l-a tăiat capul și cu singura grijă de a-și asigura un loc comod în clasament.

De această lacună, primii cari trebuie să se sesizeze sunt conducătorii technici ai echipelor.

Antrenamentele să nu se mai facă individual și fără noimă. Să se întroneze și la noi disciplina aceia atât de necesară, ca membrii cluburilor să se întâlnească la antrenament în aceiași zi, pregătindu-se din toate punctele de vedere.

Trecând la comportarea juniorilor brașoveni trebuie să le aducem elogii.

„Copiii" d-lui ing. Gh. Togănel s'au comportat excelent și dacă n'au reușit să imite pe colegii dela Municipiu, aceasta nu scade cu nimic din valoarea performanței lor.

Alergătorii uzinelor Astra Brașov, au lăsat o impresie admirabilă și îi dorim prezenți și la anul.

FILMUL CURSELOR

Se dă plecare în prima probă a zilei: crossul „Mihail Eliescu".

Pariurile mutuale încep: unii dau câștigător pe Municipali alții pe Stadiu. Până la urmă se împacă și în acelaș timp regretă că Tălmaciu n'are adversar.

Regretul dispare repede la vestea că Dinu Cristea a apărut din senin ca un Sherlock Holmes.

Tălmaciu e nervos, iar Dinu Cristea sigur de victorie.

Focul dătător de viață cursei, turbură pentru o clipă liniștea așteptării și alergătorii se pun pe picioare.

Tălmaciu se instalează ușor în capul plutonului urmat pentru puțin timp de Radu Ioniță și apoi de Dinu.

Situația aceasta nu se menține multă vreme, fiindcă Dinu

Juniorul Cristodorescu (V.D.) câștigătorul crossului pentru Cupa M. Mușetescu

Cristea trece după un efort scurt înaintea lui Tălmaciu.

Acesta nu desperează și-l urmărește stăruitor până la podul de piatră.

Aci, la ocolul Distribuție, se produce o defecțiune. Lipsa unui comisar de control face ca alergătorii să greșească traseul.

Dinu, primul care face greșeala, e urmat de toți ceilalți concurenți, astfel că nimeni nu a avut a se plânge.

In arătură, Dinu Cristea, își limpezește definitiv situația.

Pe șosea, la ieșirea din arătură, avansul lui Dinu crește, astfel încât la sosire Dinu are înaintea lui Tălmaciu nu mai puțin de 100 m.

In urmă Radu Ioniță se luptă cu „pachetul" brașovean.

Până la urmă Radu Ioniță scapă de Mircan și vine în locul trei. „Cuiul" trece de data aceasta ceferistului Tudor care taie „căsnicia" Mircan-Chicomban plasându-i în locurile 4 și 6. Răutăcioșii au și insinuat: „e un menaj în trei, dragă...".

Și așa sosesc pe rând toți, până la Vasile Martinaș care termină ca eroul dela Marathon.

Juniorii au constituit un divertisment pentru puținii spectatori rămași pe stadion în așteptarea acelora cari pe câmpurile Băneasei își disputau întâietatea.

S'au învârtit de câteva ori pe pistă, au trecut patru sau cinci obstacole foarte ușoare și cursa s'a sfârșit după 12 minute.

Cristodorescu și Fătu merg cot la cot. Girescu, în care se punea mari speranțe, n'a putut rezista trenei impuse de cei doi, obligându-l la o resemnare stoică.

Resemnarea l-a situat în locul patru, după ce cedase lui Stroe dela U. A. B.

Cursa nu capătă alură decât în ultima sută de metri, când Cristodorescu se desprinde de Fătu și îi fură victoria numai cu 2 zecimi de secundă.

REZULTATELE TEHNICE

Juniori

1. Cristodorescu (V. D.) 11 m. 59 s.
2. Fătu (V D.) 12 m. 01 s.
3. Stroe (U. A. B.) 12 m. 04 s.
4. Girescu (St. R.) 12 m. 06 s.
5. Eftimescu (V. D.) 12 m. 14 s.
6. Neagu (U. A. B.) 12 m. 21 s.
7. N. Stănescu (Vict.) 12 m. 24 s.
8. Tr. Adams (V. D.) 12 m. 24 s.
9. A. Ruiu (Vict.) 12 m. 26 s.
10. Safta I. (U. A. B.) 12 m. 26 s.
11. Totti (Venus.
12. Mitrea (St. Român).
13. N. Nicolae (St. Român).
14. Măzgăreanu C. (U. A. B.)
15. Zemfirescu (C. F. R.).
16. Drăghicescu (C. F. R.).
17. Minculescu (Victoria).
18. Sterdu (U. A. Brașov).
19. Moarcăș (U. A. Brașov).
20. Al. Grigorescu (C. F. R.).
21. C. Popescu (St. R.).

CLASAMENTUL PE CLUBURI

1. Viforul Dacia 1+2+5=8 puncte.
2. Uz. Astra Brașov 3+10+14=27 puncte.
3. Victoria 7+9+13=29 puncte.
4. St. Român 4+21+22=47 puncte.
5. C. F. R. 15+16+20=51 puncte.

Seniori

1. Dinu Cristea (St. R.) 33 m. 38 secunde 0.
2. Tălmaciu (V. D.) 34 m. 01 s. 2.
3. I. Radu (C. F. R.) 35 m. 03 s. 2.
4. Mircan (A. S. M. B.) 35 m. 07 secunde 4.
5. Tudor (C. F. R.) 35 m. 20 s. 0.
6. Chicomban (A. S. M. B.) 35 m. 21 s. 0.
7. I. Baboie (A. S. M. B.) 35 m. 22 s. 0.
8. Teodosiu (St. R.) 35 m. 40 s. 0.
9. E. Pandrea (A. S. M. B.) 35 m. 43 s. 0.
10. Badea (St. R.) 36 m. 21 s. 8.
11. B. Szurd (A. S. M. B.) 36 m. 37 s. 4.
12. I. Tărtăreanu (St. R.) 36 m. 47 s. 2.
13. Râșnoveanu (Venus) 37 m. 15 secunde 0.
14. Suliman (St. R.) 37 m. 44 s.
15. Bădescu (Victoria) 37 m. 47 s. 2.
16. Gh. Dumitru (St. R.).
17. A. Achim (C. F. R.).
18. N. Tănăsescu (Victoria).
19. Burcescu (Venus).
20. C. Șerbănescu (Victoria).
21. A. Munteanu (A. S. M. B.).
22. Rentea (V. Dacia)
23. P. Soare (Victoria).
24. Ion Ionescu (C. F. R.).
25. T. Predescu (V. D.).
26. Al. Buligescu (C. F. R.).
27. Vasile Martinaș (Victoria).

CLASAMENTUL PE ECHIPE

1. As. Sp. M. Br. 4+6+7+9=26 puncte.
2. St. Român 1+8+10+12=31 pt.
3. C. F. R. 3+5+17+24=49 pt.
4. Victoria 15+18+20+23=76 pt.
5. Viforul Dacia 2+22+25+28=77 puncte.

TOATA LUMEA ESTE MULȚUMITA

După alergare am avut prilejul să stăm de vorbă cu protagoniștii cursei.

Dinu Cristea, care nu a putut rezista tentației, concurând deși este încă în convalescență, ne declară:

„Am alergat și am câștigat mai ușor decât mă așteptam.

„Deși încă în convalescență, nu mă resimt după efortul pe care l-am făcut în timpul alergării.

„Traseul destul de bun și relativ ușor.

„Tălmaciu cred că a făcut o greșală de tactică iar Radu Ioniță pare neantrenat.

„Cred că este locul să menționez că participarea mea la crosuri și în general activitatea sportivă o datorez d-lui ing. Barbon și maistrului Vernescu, cei doi conducători ai mei".

Să nu uităm că Dinu Cristea este strungar la uzinele Malaxa

D. Tălmaciu este încântat de performanța reușită:

„Să reușești să te clasezi a doilea chiar la 100 m. în urma lui Dinu Cristea, după un traseu de 11 km. care cuprindea și arături nu este la îndemâna oricărui de mijlocdist.

„Arătura, începutul de cursă prea rapid și un Dinu Cristea rămas încă un „vulpoi", iată motivele care mă fac să fiu încântat de locul pe care-l ocup".

Radu Ioniță este abătut:

„Am concurat fără nici un pic de antrenament.

D. Iuliu Moldovanu, conducătorul As. Sp. a Municipiului Brașov, este după cum ușor e de imaginat, în culmea fericirii:

„Am pregătit cu grijă echipa și roadele le-am cules astăzi, cucerind Cupa Eliescu.

„Grației victoriei tinerilor dela As. Sp. a M. Brașov, Cupa Eliescu ia pentru a treia oară în existența ei drumul Brașovului.

„Traseul a fost bine ales, iar organizarea făcută cu multă grijă, toate mulțumirile mele se îndreaptă către d-nii H. Mușetescu și V. Crețulescu care au avut o grijă părintească de alergătorii brașoveni".

Echipa As. Sp. a Municipiului Brașov, câștigătoarea Cupei Mihail Eliescu, având în mijloc pe conducătorul ei d. prof. I. Moldovanu

RUGBY

Sportul Studențesc a învins pe Stadiul Român și a câștigat campionatul de toamnă

Viforul Dacia a realizat scorul sezonului contra Victoriei 78-0. T. C. R. a învins greu pe R. C. 13

Penultima etapă a campionatului de rugby consumată ieri, s'a bucurat de un timp admirabil, jocuri spectaculoase și asistență record.

Matchul zilei a fost câștigat după o luptă aprigă de Sportul Studențesc în ultimele minute, instalându-se astfel în fruntea clasamentului de toamnă de unde numai în retur mai poate fi detronat.

Viforul Dacia cu echipa completă a realizat scorul sezonului (78-0) în dauna Victoriei.

T.C.R., a învins greu pe R. C. 13 care s'a prezentat excelent și a dominat.

IN ULTIMUL MINUT, SPORTUL STUDENȚESC INVINGE PE STADIUL ROMAN CU 8—3 (3—0).

AU MARCAT ȘTEFAN IONESCU, GH. BLASCK ȘI I. ANDRIEȘ.

Pe terenul Velodrom s'au răsbolt două echipe de valoare ega-

FL. GHIENDEA
(St. Român)

lă în care învingătorul nu s'a știut decât în ultimul minut.

Sportul Studențesc prezentând echipa fără trei titulari de valoare: Damian, Riegler și Dan Ionescu a câștigat matchul cu Stadiul Român după un joc în care nu a fost cu nimic inferior adversarului.

Eri, pe teren, nu a existat dominare ,fazele se schimbau cu iuțeală după un teren pe altul, dând jocului o notă de calitate superioară. Prin fizionomia jocului, învingătorul putea termina la egalitate, după cum putea fi și învins.

Stadiul Român s'a prezentat peste așteptări de bine, a jucat hotărît și cu puțin noroc putea termina la egalitate sau învingător.

Spectacolul oferit de aceste echipe în jocul de ieri cu greu îl vom mai întâlni.

JOCUL

D-lui Ion Anastasiade-Bassu, care a condus bine, i s'au prezentat următoarele formații :

SPORTUL STUDENȚESC : Georgescu, Popa, Andrieș, Dinescu, Cosmănescu, Dan Iovănescu, Diamandy, Diaconu, Teodorescu, I. Sadoveanu, Radu Cameniță, Macarovici, Pârcălăbescu, Adam, Ștefan Ionescu-Găgan.

STDIUL ROMAN: Tomis Petrescu, Virgil Ioan, Cornel Munteanu, Virgil Munteanu, Tudor Ioan, Ștefănescu, Turuț, Gică Ionescu, Blașek, M. Bell, G. Crivăț, Fl. Ghiondea, Puiu Argeșiu, Glăvan, Marin Slobozeanu.

Deși importanța victoriei e hotărâtoare, jucătorii nu sunt nervoși. Se joacă deschis și bărbătește în toate compartimentele unde șarjele și placajele sunt nelipsite, iar jocul cu mici domi-

nări parțiale trece dintr'un teren în altul.

Sportul Studențesc, dela mijlocul terenului pleacă în șarjă și Andrieș e placat în ultimul moment de Cornel Munteanu. Nici un minut nu trece și Stadiul Român scapă prin Argeșiu care este placat de la trei metri de terenul de țintă de către Dinescu.

După un astfel de joc, în care adversarii sunt la înălțime, în minutul 24 St. Ionescu-Găgan, interceptează o pasă greșită a stadiștilor, intră uluitor în forță și marchează. Transformarea este ratată astfel că scorul este 3-0 pentru Sportul Studențesc.

După trei minute de joc Stadiul Român este pe punctul de a marca. Balonul fiind lansat pe 3/4 ajunge la Ștefănescu, care bate peste adversar, urmărește, prinde, păcălește pe fundașul universitarilor și pornește singur spre marcare. Din cauza efortului depus, este ajuns de Popa și astfel se lămurește o situație clară de marcare.

Până la sfârșitul reprizei, jocul foarte spectaculos se menține la centru.

După pauză, atât la Sp. Studențesc cât și la Stadiul Român se produc modificări în echipă. Dinescu trece fundaș în locul lui Georgescu, Popa joacă centru, iar Georgescu pe aripă.

Tudor Ioan trece fundaș, Gică Ionescu pe aripă, iar Tomis Petrescu pe linia treia.

Domină Stadiul Român, dar apărarea Sportului nu lasă să treacă nimic.

In minutul 10 Gică Ionescu cu o lovitură de picior ia o tușe în buttul universitarilor. Blașek prinde din aruncare și culcă balonul.

Transformarea e ratată cu puțin de Tudor Ion și situația egalată 3-3.

După punerea balonului în joc, Popa face o gaură, însă Cornel Munteanu care este peste tot îl plachează la timp.

Tudor Ioan vrea să bată în tușe numai la loviturile de picior ia tușe de peste 50 m. lucru ce nu convine universitarilor. Stadiul Român este mereu peste adversar și are iar o fază de marcare. Tudor Ian vrea să bată în tușe dar balonul este prins de Dinescu și în loc să bată imediat, vrea să mai înainteze. Este încolțit de Ghiondea și Gică Ionescu, bate cu piciorul, balonul se lovește de Ghiondea și ricoșează peste el. Gică Ionescu urmărește și pleacă singur spre marcare; este însă ajuns de Georgescu și Dinescu și scos în tușe.

Imediat, universitarii înghebează un atac periculos lămurit de Ștefănescu, care îl ajunge din urmă pe Diaconu și îl plachează la un metru de terenul de țintă.

La un atac nereglementar al lui Ștefănescu, arbitrul dictează în favoarea Sp. Studențesc lovitură liberă la 20 m. de bare. Șt. Ionescu ratează.

Stadiul Român își revine și trece în terenul adversarilor. Minutele se scurg și părerea generală este că joocul se va termina nedecis.

In ultimul minut St. Român are o șarjă și balonul ajunge la Crnel Munteanu, care pasează defectos lui Gică Ionescu. Acesta scapă balonul în urmă, Andrieș prinde și după o cursă admirabilă marchează la centru. Georgescu transformă urcând scorul 8-3 pentru Sp. Stud.

Arbitrul fluieră sfârșitul și astfel se termină cel mai spectaculos și disputat match al sezonului.

S'au remarcat dela învingători St. Ionescu-Găgan, Andrieș, Popa Diaconu, Macarovici, Cameniță și Pârcălăbescu.

Dela învinși : Cornel Munteanu, Ghiondea, Bell, Slobozeanu, Virgil Munaeanu, Blașek, Argeșiu și Glăvan.

T. C. R. — R. C. 13
9—6 (3—0)

După cum am prevăzut, T. C. R. a avut în R. C. 13 un adversar dificil, pe care l-a învins numai datorită rutinei, după ce a fost dominat.

Matchul, după cum arată scorul, a fost disputat și spectaculos și s'a jucat în fața unui public numeros.

Au marcat pentru T.C.R.: Marinescu de două ori și Șerban Ghica, iar pentru R. C. 13: Simeș din lovitură liberă și Croitoru dintr'o acțiune personală.

S'au remarcat: Frățilă, Ghica,

CROITORU
(R. C. 13)

Marinescu, Fănică Bârsan și Exarhu, dela T.C.R., iar dela R. C. 13: Ursescu, Bratu, Croitoru Simeș și Ifrim I.

D. Gogu Sfetescu arbitrul matchului a condus excelent.

FORMAȚIILE

T.C.R.: Toma Moldoveanu, Ghică Marinescu, Andrieș II, Popovici, Popa, Parascu, Frățilă Pană, Exarhu, Munteanu, Țăranu, Bârsan, Mateescu, Tănase, Manzi.

R. C. 13.: I. Ifrim, Oprescu, Manoliu I., Buteică, Ștefan Oprescu II, Vasiliu, Rică, Simes, Croitoru, Ursescu, Bratu, Marin Ciupea, T. Rădulescu.

VIFORUL DACIA A INVINS LA SCOR PE VICTORIA
78—0 (35—0)
JUPY CALISTRAT A MARCAT DE 5 ORI

Un joc fără istoric deoarece scorul stronomic indică totoul.

Viforul Dacia a fost net superior, iar tinerii dela Victoria au trebuit să se închine în fața unui adversar de valoare.

FORMAȚIILE

VIFORUL DACIA: Jianu, Calistrat, Gică Vasilescu, Nicu Nicolau, C. Sterian, Ionel Nicolau, Traian, Cășu Anastasiade, Covaci, Fanella-Boeru, Kranz, Sedey, Kurtzbauer, Naum, Grigorescu.

VICTORIA: Marinescu, Vicnescu, Crăciunescu, Armășel, Antonescu, Păunescu, Georgescu, T. Ianculescu, Gh. Dumitrescu, Haralambie Ionescu, Pidutty, Tachievici, Cenat, Weber.

CLASAMENTUL

Sportul Stud.	6	5	1	0	101	21	17
Viforul Dacia	6	4	1	1	204	27	15
C. F. R	5	3	1	1	31	28	12
T. C. R.	6	3	0	3	38	63	12
Stadiul Român	5	1	1	3	24	53	8
R. C. 13	5	1	0	4	31	102	7
Victoria	5	0	0	5	11	147	5

Florin Brătan

CICLISM

„Lupii între ei."

Norhadian despre el și despre alții, la sfârșit de sezon

Al treilea ciclist care a completat chestionarul dat este Norhadian.

Iată ce crede acest alergător, firav ca trup, dar plin de nerv și combativitate, despre învingătorii și învinșii lui.

DESPRE TUDOSE: Bun ciclist. Cu toate că anul acesta nu prea a mers ca în anii precedenți. In cursa dela Roșiorii de Vede a mers foarte bine la ducere, dar la întoarcere a stat la adăpost, ceeace nu făcea altă dată. In campionatul național s'a întâmplat acelaș lucru. A câștigat campionatul cu mare greutate. Cred că este în declin.

DESPRE NICULICI : Ciclist de clasă. Alergător bun, dar fără sprint, spre nenorocul lui. In cursa București — Giurgiu — București s'a comportat cam slab ; ca pentru început de sezon, totuși și-a revenit. In general a mers bine, și e umbra lui Tudose.

DESPRE IENCEC : A alergat bine și la viteză și la fond. M'a surprins mai ales felul cum a alergat în campionatul de fond și campionatul de viteză pe care, cu mai mult noroc, le-ar fi câștigat.

DESPRE STEINHART : Nu prea a alergat anul acesta fiind concentrat așa că nu pot să-mi dau părerea. Totuși este un alergător de clasă.

DEESPRE DOBRIN: Slab în cursa București — Giurgiu — București și la fel în cursa dela Roșiorii de Vede. Totuși are un mare merit. A stabilit recordul orei ceeace alții nu au făcut. De sigur a fost o muncă titanică.

DESPRE SILVESTRU: Un fondist bun. A alergat anul acesta în cursa Roșiorii de Vede în care s'a comportat slab, în schimb în campionatul național de fond a mers splendid. Păcat că nu l-am putut vedea, după cum spune el, — în „Cursa Munților" care trebuia să se alerge.

DESPRE M. NICULESCU : Un alergător bun ca pentru început dar puțin cam încrezut ceace este lucru cel mai rău. Totuși cu timpul cred că o să se liniștească. Un alergător cu perspective mari.

DESPRE MINE. — Am alergat în general bine anul acesta. Cu toate că am avut puțin timp de antrenament. Am fost cel mai mare ghinionist anul acesta. In cursa dela București — Giurgiu — București am alergat bine dar am avut ghinionul de a sparge în fața cimitirului Belu, la întoarcere. Cursa puteam s'o câștig fiindcă mă detașasem pe pavajul șoselii Giurgiului până în dreptul cimitirului Belu unde am spart. In circuitul „Leonida" m'am comportat cum se poate de bine. Ghinionul meu a fost că o mașină oficială m'a trântit la pământ. Aceasta este a doua cursă pierdută pe care puteam s'o câștig detașat. In cursa dela Roșiorii de Vede am mers bine. Am venit al doilea cu toate că la ieșirea din Roșiori am fost trântit de o țărancă — totuși am prins plutonul. In campionatul național am mers bine dar nu m'a ajutat sprintul final.

In fiecare zi
JURNALUL
BUNULUI ALERGĂTOR

Dacă știi că nu ai sprint extraordinar caută să scapi de „rutierul-sprinter" înainte de demarajul final în cursele de fond. Căci în 9 din 10 cazuri vei fi învins, chiar dacă ai fost mai bun pe parcurs.

*

Când ai prins un moment prielnic, o clipă slabă a adversarilor, joacă-ți cartea hotărâtoare chiar de ar fi riscată mult. Deseori prea multă prudență, prea mult calcul, îți pot încurca socotelile și mai rău.

*

A-ți desconsidera adversarul este, de foarte multe ori tot atât de imprudent ca și a ți-l imagina mult deasupra ta.

Din „Mic tratat de ciclism" întocmit de Emil Iencec.

SCHI

Skiul francez se organizează pe baze noui

Paris, 17.— Din punctul de vedere general, skiul și alpinismul sunt sporturi complete pentru un climat fisiologic ideal; ele formează mușchii și educă reflexele și voința.

D. Borotra, comisar general al sportului francez, a fost primul care a înțeles ce rol trebuie să joace skiul și alpinismul în educația fizică și morală a țării.

In acest scop, au fost luate decizii importante, și noul statut al skiului francez este deja în lucru.

UN ORGANISM UNIC

Direcția skiului francez va fi încredințată unui organism unic, în acord cu noile directive.

Toți skieurii vor fi grupați în cluburi și federalizați.

Toate formele de activitate a skiului se vor desfășura numai sub această direcție, denumită federație.

Școalele de ski vor fi sub conducerea technică a Federației.

Deasemeni se vor creia cursuri speciale pentru școlari și studenți, activitatea accentuându-se mai ales în regiunile de munte.

La Chamonix va activa un centru de ski și alpinism, iar conducerea și elaborarea programului au fost încredințate lui Louis Agnel.

O altă numire de o deosebită importanță, e aceia a celebrului skieur Emil Allais fost campion mondial, ca inspector al skiului francez.

HAND-BALL

O victorie a Soc. S. G. Brașov

Brașov, 17. — Astăzi s'a desfășurat în localitate matchul dintre Soc. S. G. B. și echipa taberei militare germană de la Breaza, printre care se găsesc câțiva jucători de valoare.

Au învins localnicii cu scorul de 17—8.

Cel mai bun de pe teren a fost brașoveanul Süppe care a făcut o partidă pur și simplu formidabilă.

VOLLEY BASKET-BALL

Bonaparte şi Sportul Studenţesc

şi-au împărţit titlurile de campioni la basket-ball masculin şi volley-ball feminin

— Venus a promovat la categoria I-a —

Bonaparte a luptat eri cu Sportul Studenţesc pentru două titluri naţionale, acela de campion de volley-ball feminin şi campion de basket-ball masculin. Până în cele din urmă şi-au împărţit frăţeşte titlurile, Bonaparte mulţumindu-se cu cel de basket, iar Sportul cu cel de volleyball. La volleyball „Universitarele" au jucat mult mai bine decât adversarele lor şi au câştigat cu uşurinţă reuşind să ia trei seturi consecutiv. După felul cum s'au comportat eri „Universitarele" merită titlul pe care-l deţin.

La basket-ball, de data aceasta Bonaparte a fost superior Sportului Studenţesc dar nu a putut să învingă decât cu greu într'o partidă în care au condus tot timpul.

Afară de aceste finale a mai fost şi aceea dintre Venus şi Radu Vodă pentru desemnarea campionului de basketball al categoriei a II-a. Venus mult superior, a câştigat la scor în faţa unei echipe lipsită de tehnică căci Radu Vodă de îndată ce puneau mâna pe mingie porneau în dribling cu ea până o pierdeau.

Mai sunt de remarcat matchul de volleyball feminin câştigat uşor de Radu Vodă în dauna E. F. A.-ei şi cel de basketball în care V. S. C.-ul după ce conduce cu un punct până în ultimele minute pierde la un punct diferenţă în faţa C. F. R.-ului.

La matchurile disputate pe Velodrom a luat parte un mare număr de spectatori care au aplaudat în repetate rânduri faze foarte spectaculoase.

BASKET-BALL MASCULIN

JUVENTUS TIR — VIFORUL DACIA 2—0 FORFAIT

Juventus Tir cu ajutorul acestor 2 puncte câştigate prin neprezentarea Viforiştilor şi-a consolidat locul al treilea în clasament.

FINALA CATEGORIEI A II-a

VENUS — RADU VODA 28—3 (10—2)

Venus a reuşit să câştige campionatul categoriei a II-a şi astfel să promoveze în mod sigur. Victoria asupra lui Radu Vodă a fost pe deplin meritată şi a însemnat ultima verigă la lanţul victoriilor în actuala categorie obţinută de „negrii".

Echipa s'a mişcat foarte bine, cu excepţia lui Colonelu. Au arătat că ştiu să-şi impună jocul şi că sunt mult superiori adversarului care din cauza concepţiei greşite de joc nici nu s'au văzut pe teren. S'a văzut o dată în plus că jocul de ansamblu este mult mai bun ca cel individual. Echipele au prezentat următoarele formaţii:

Venus: Tică Beraru, Ghiţă Teodorescu, Bebe Georgescu, Gicu Epuran şi Colonelu.

Radu Vodă: Dumitriu, Anghelescu, Grigorescu, Papanide şi Toma Chiale.

S'au remarcat: Bebe Georgescu, Tică Beraru (Venus). Radu Vodă foarte slab.

FINALA CATEGORIEI I-a

BONAPARTE — SPORTUL STUDENŢESC 19—18

O finală care a corespuns din toate punctele de vedere, a fost cea dintre Bonaparte şi Sportul Studenţesc. In tot timpul celor 40 minute de joc inimile spectatorilor băteau mai puternic ca un ceas toată atenţia fiind încordată pe terenul de luptă. Au fost foarte multe faze extrem de spectaculoase care făceau să amuţească toată galeria care de data aceasta credem că a bătut ori ce record numeric. Se aflau pe terenul Velodrom circa 1000 de spectatori care au părăsit tenisul, volleyul, rugbyul spre a lua parte la această măreaţă dispută. Atât Bonaparte cât şi Sportul au fost aprig susţinute de galerie. Matchul începe la ora 11,15 echipele prezentând următoarele linii.

Sportul Studenţesc: Dudu Riegler, Bică Grigorescu fund, George Niculescu, Sim Sădeanu şi Bălteanu înaintare.

Bonaparte: Grigore Avachian, Florin Popescu fund, Hantzi Dlugoz, Costi Herold şi Gică înaintare.

In primele minute de joc se face mai mult joc de câmp nici una din echipe ne insistând la coş. Pe timp ce trece Bonaparte începe să aibă câteva atacuri mai legate care pun în mare încurcătură apărarea Sportului. Se observă în special că „Universitarii" nu pot să-şi facă de astă dată jocul, passele ne având precizie iar interceptările fiind slabe. După alte câteva încercări timide, Bonaparte începe să pună stăpânire pe match şi să-şi impună jocul. Sportul pare dezorientat şi exasperat de slaba comportare a înaintării. Bonaparte insistă din ce în ce mai mult şi reuşeşte să marcheze primul coş. Suporteuri Bonapartiştilor sunt foarte darnici cu aplauzele încurajând şi cerând tot deodată încă un coş. După acest „duş", Sportul începe să joace ceva mai bine astfel că forţele ajung aproape egale. In acest timp se marchează din ambele părţi câteva coşuri. Marchează Universitarii un coş iar Bonapartiştii dau replica. In urma acestui nou coş Sportul cere time-out şi schimbă linia de înaintare, păstrând numai pe Sim Sădeanu în centru iar pe extreme în locul lui George Niculescu şi Petrică Bălteanu intră Dan Ionescu şi Kudakcian.

Astfel alcătuită echipa merge mai bine reuşind să se apropie de adversar. Dar şi în această parte a jocului tot Bonaparte a fost mai bun. Cu 30 sec. înainte de sfârşitul primului time se produce o schimbare în înaintarea Bonapartiştilor. Gică Petrescu, prea obosit, este înlocuit cu Bebe Tipărescu care nu reuşeşte decât să piardă singurul pas pe care l-a primit. La pauză jucătorii sunt obosiţi, totuşi nu părăsesc terenul aşteptând reînceperea jocului. La reluare Gică Petrescu îşi reia locul pe extremă, iar Tipărescu pe cel de tuşe. In tot timpul jocului Bonaparte nu mai schimbă niciodată formula.

Universitarii, în partea doua a jocului, fac dese schimbări introducând rând pe rând pe Bălteanu, George Niculescu, Dan Ionescu, Kudakcian şi Decebal Ghiţescu. Lupta acum este şi mai strânsă Bonaparte făcând unele greşeli iar Sportul jucând din ce în ce mai corect.

Diferenţa dintre adversari este acum de cel mult un coş. Bonaparte marchează un coş luând avantaj Sportul reuşeşte să egaleze. Bonaparte marchează din nou Sportul nu-i permite să se distanţeze. Acest lucru se întâmplă de mai multe ori. Bonapartiştii au de bătut un faul îl reuşesc şi astfel conduc cu 3 puncte. Sportul atacă deslănţuit marchează un coş astfel că scorul este 19—18. Atât Bonaparte cât şi Sportul caută să marcheze încă un coş ceia ce nu reuşesc, partida terminându-se cu acest scor.

JUCATORII:

Bonaparte:

Grigore Avachian: a jucat bine, abuzând însă de dribling şi faule. Primul defect a fost acela că a întârziat prea mult mingea permiţând adversarului să se întoarcă în apărare.

Florin Popescu: corect şi foarte conştiincios ne miră că nu a abuzat de faule. O bună notă.

Hantz Dlugoz: a fost cel mai bun trăgător la coş, a muncit enorm şi a creat situaţii frumoase. Am putea spune chiar că a fost vedeta matchului.

Gică Petrescu: este al doilea jucător care a muncit foarte mult, a avut însă ghinion la coş.

Costi Herold: Mult mai slab ca deobicei, prea individual.

Bebe Tipărescu: a fost mai curând figurant decât jucător.

Sportul Studenţesc:

Dudu Riegler: a jucat ca de obicei adică bine. Nu a excelat ca în partida trecută. Totuşi a fost pivotul apărări.

Bică Grigorescu: a jucat binişor, a avut o mare greşală depărtându-se prea mult de coş.

Sim Sădeanu: Mai slab ca de obicei, de data aceasta nici cu şul nu l-a prea ajutat.

Petrică Bălteanu: a muncit mult ne reuşind însă multe lucruri.

Are meritul de a fi marcat câteva coşuri frumoase.

Dan Ionescu: a avut o mare voinţă şi a depus multă râvnă. Se grăbea prea mult atunci când trăgea la coş.

George Niculescu: a fost lipsit de coş şi ca joc de ascciaţie nu ne-a arătat nimic bun.

Kudakcian: cel mai nervos jucător de pe teren nu şi-a putut face jocul fiind ţinut foarte strâns.

Decebal Ghiţescu: neantrenat.

Arbitrajul domnului Dumitru Marinescu foarte bun.

C. F. R. — V. S. C. 29—28

Matchul dintre C. F. R. şi V. S. C. a fost foarte strâns. La începutul jocului V. S. C.-ul porneşte frumos şi reuşeşte ca în câteva minute să conducă cu scorul de 10—2. O schimbare în echipa V. S. C. şi C. F. R. reuşeşte o mare performanţă ca de la scorul de 10—2 să ajungă la cel de 19—10 în favoarea sa.

După pauză V. S. C-ul joacă cu prima formaţie şi reuşeşte să ajungă şi chiar să întreacă pe C. F. R. Până în ultimele minute „verzii" conduc cu un punct. Feroviarii nu descurajează ci atacând cu inversunare reuşesc să întreacă din nou pe adversar. Matchul se termină prin victoria C. F. R.-ului cu scorul de 29—28.

Echipele au prezentat următoarele formaţii:

C. F. R.: Andronache, Leon Teodorescu, Fotti Gunopol, Tache Iatropol, Nae Alexandrescu, Gino Fautineli, Dobrescu şi Slavi.

V. S. C.: Florin Brătan, Mitică Marinescu, Mişu Prunescu, Nichy Dragomirescu, Titi Sultăneanu şi Mircea Poenaru Bordea.

S'au remarcat: Nae Alexandrescu, Leon Teodorescu (C. F. R.) şi Dumitru Marinescu, Titi Sultănescu (V. S. C.).

Arbitrajul domnului Puiu Popescu foarte corect.

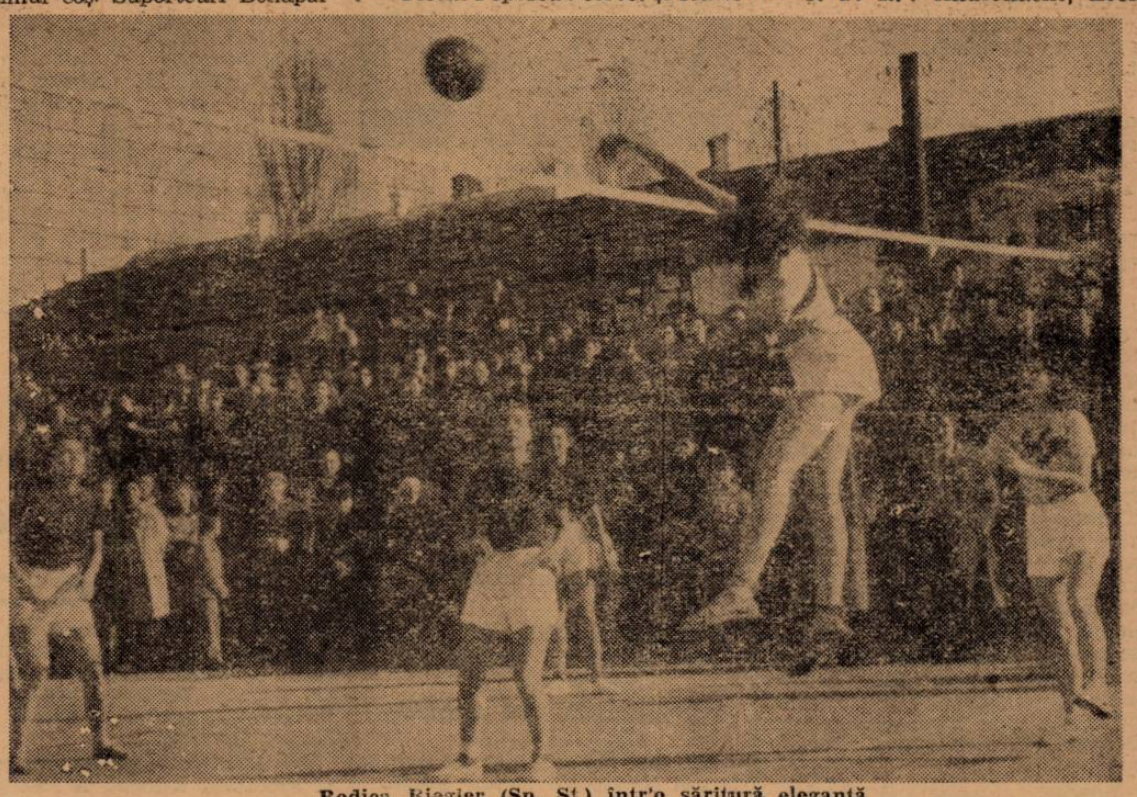

Rodica Riegler (Sp. St.) într'o săritură elegantă

VOLLEY-BALL FEMININ

FINALA CATEGORIEI I-A

SPORTUL STUDENŢESC — BONAPARTE 15—14; 15—12; 15—6

Sportul Studenţesc a reuşit să învingă de astă dată la volley-ball femenin pe Bonaparte, luându-şi astfel o revanşă.

Lupta a fost dârză iar scorul foarte strâns. Nu greşim dacă spunem că matchul a fost câştigat în primul rând din cauza serviciului defectuos al Bonapartiştilor, iar în al doilea rând datorită Rodicăi Riegler.

In primul set echipele se ţin una de alta nici Bonaparte nici Sportul neputând lua conducerea.

Către sfârşit Bonaparte, prin câteva mingi frumos plasate de Anni Agapie, reuşeşte să aibă set-ball 12. Un servici greşit — ceia ce s'a întâmplat foarte des eri la Bonaparte — şi Sportul reuşeşte să ajungă şi chiar să întreacă pe adversare învingându-le cu scorul de 15—14. In partea doua a jocului Sportul este mai sigur pe sine Rodica trage în continu şi astfel ia un avantaj mai mare. Bonapartistele are o revenire dar în timp ce „Universitarele" au făcut 15 puncte ele nu reuşesc să ajungă decât la 12.

Setul al treilea şi ultim găseşte pe Sportul Studenţesc într'o mare vervă de joc astfel că orice împotrivire a Bonapartistelor este zadarnică. Solange se ia la întrecere cu Rodica şi bombele curg în terenul Bonapartistelor care desorientate, nici nu-şi dau seama când se termină setul.

Setul a fost cu totul la discreţia „Universitarelor" care au jucat cât se poate de serios.

Echipele au fost următoarele:

Sportul Studenţesc: Solange d'Herbez de la Tour, Magda Grigorescu, Rodica Riegler, Jeni Dumitriu, Zeni Tomescu şi Antigona Papazicopol.

Bonaparte: Anni Agapie, Tuţi Marinescu, Mariana Comănescu, Lulu Cristescu, Bena Agapie şi Nelli Tipărescu.

S'au remarcat: Rodica Riegler, Leni Tomescu (Sportul Studenţesc) şi Anni Agapie, Mariana Comănescu (Bonaparte).

RADU VODA — E. F. A. 15—13; 15—7

Radu Vodă jucând de astă dată foarte bine a reuşit să învingă cu uşurinţă pe E. F. A. care a arătat că este antrenată dar nu are jucătoare de talent. De la început Radu Vodă se distanţează dar în urma unor greşeli permite E. F. E-i să se apropie fără ai periclita însă şansele.

După cum arată şi scorul primul set a fost mai strâns.

In partea a doua a jocului Radu Vodă joacă mult mai serios astfel că „armencele" cu toată rezistenţa pe care o opun nu pot împiedica victoria de a trece de partea primelor. Matchul nu a avut decât puţine faze frumoase diferenţa dintre adversare fiind prea mare — Radu Vodă s'a prezentat în următoarea formaţie: Marutzi Bobeş, Sanda Rizescu, Monica Bolintineanu, Simona Petrovan, Nicky Tănăsescu şi Dida Pianiţescu.

S'au remarcat: Marutzi Bobeş şi Sanda Rizescu de la Radu Vodă. De la E. F. A. cu toată bună voinţa nu am putut remarca pe nimeni.

Nichy Dragomirescu

Rezultate tehnice:

BASKET-BALL MASCULIN

Juventus Tir — Viforul Dacia 2—0 forfait.

Venus — Radu Vodă 28—3.

Bonaparte — Sportul Studenţesc 19—18.

C. F. R. — V. S. C. 29—28

VOLLEY-BALL FEMENIN

Sportul Studenţesc — Bonaparte 15—14; 15—12; 16—6.

Radu Vodă — E. F. A. 15—13; 15—7.

Football football footba

In legătură cu decizia C.C.N.

Gruparea arădeană GLORIA a înaintat un memoriu d-lui Manole Stroici, șeful Sportului Românesc

Arad 17 (Prin telefon). — Gruparea arădană Gloria din prima divizie a înaintat, printr'un curier special, un memoriu d-lui Manole Stroici, șeful Sportului Românesc, în legătură cu suspendarea unor jucători ai săi.

Memoriul cuprinde următoarele patru puncte:

1) Ordonarea unei anchete în legătură cu incidentele dela matchul Sp. Studențesc — Gloria, prin aducerea martorilor ocați de Gloria în contestația făcut-o.

2) Cercetarea motivelor de apel invocate în contestație, CCN-ul necercetând aceste motive.

3) Suspendarea provizorie a deciziei prin care s'a dictat ridicarea dreptului de joc lui Igna, Volintir și Mladin.

4) Stabilirea vinovaților și pedepsirea lor în mod exemplar, — Este vorba de acei cari au bătut pe jucătorii arădeni.

In plus, gruparea arădană a introdus și un apel împotriva deciziei.

...ORIA a jucat amical ...a terminat la egalitate ...u Crișana C.F.R. 1-1 (1-1)

— Suma încasată a fost vărsată „AJUTORULUI LEGIONAR" —

Arad, 17 (Prin telefon). — Profitând de faptul că sunt libere, grupările arădene din divizia A și B, Gloria și Crișana C. F. R., au angajat o întâlnire amicală.

Incasările făcute — suma de 20.000 lei — au fost vărsate „Ajutorului Legionar".

Intâlnirea de o factură destul de bună, a fost urmărită de circa 1000 spectatori.

Crișana C. F. R. a făcut o figură excelentă, mai ales în apărare, unde portarul Munteanu fost la Victoria, a apărat magistral fiind cel mai bun din „22".

Gloria a prezentat o formație lipsită de „suspendați", dar înlocuitorii au dat în parte satisfacție.

Scorul este deschis de Gloria în minutul 10 prin Pop, iar egalarea se produce în min. 27 prin Comloșan.

D-lui Ipsilanti i s'au alăturat următoarele formații:

GLORIA: Gerold, Pintea, Bătău, Siclovan, Șivan (Pop), Hanga, Tudor Fritz, Pop (Lupuțiu), Henegar Bătrân.

CRIȘANA C.F.R.: Munteanu, Ardelean, Novac, Bălan, Minceac, Păcurar, Bugariu, Grigorescu, Comloșan, Truță, Durghiu.

TENNIS

GERMANIA conduce cu 2-1 în matchul de tennis cu SPANIA

Barcelona, 17 (Serviciul nostru special). — Azi a continuat în localitate cu partida de dublu, matchul de tennis dintre echipele Germaniei și Spaniei.

Perechea germană Roderich Menzel, Beuthner a câștigat ușor, astfel că Germania conduce după a doua zi cu 2:1.

Rezultatul a fost:

Menzel, Beuthner (G.) b. Lang, Asola (Sp.) 6:1, 9:7, 6:1.

Matchul se va termina mâine cu partidele de simplu.

HAND-BALL

15—8...

Germania a învins Danemarca și la hand-ball

Copenhaga, 17. (Serviciul nostru special). — In fața unui public numeros s'a disputat azi după amiază în localitate, al 6-lea match internațional de hand-ball între echipele Germaniei și Danemarcei.

Formația oaspeților, după un joc spectaculos a câștigat cu 15:8.

SHOTURI ȘI BARE

• *Linia de atac a echipei Seviglia (Spania) condusă de Campanal a marcat—în trei matchului — 25 de goaluri! Și acum, Campanal este dat ca sigur titular în echipa naționalăă.*

• *Dacă sunt adevărate profesiunile declarate de jucătorii bulgari unui redactor de la „Fussball", footballul — în Bulgaria — trebue să fie sport strict „burghez". Figurau în echipa Bulgariei: 10 funcționari, 2 studenți, 2 fără ocupație și unul singur... muncitor.*

• *O recentă întâlnire Danemarca—Suedia s'a terminat la egalitate: 3—3. Și un ziar și-a intitulat cronica astfel: „Danezii puteau câștiga cu 7—1! Vedeți ce lucruri stranii trebue să se fi petrecut în acel match...*

Boros a primit două goaluri

(Urmare din pag. 4-a)

tări, și a jucat fără elan. Ripensia, poate și datorită faptului că a avut rezerve în formație, a părut lipsită de omogenitate.

*

Primul goal a fost marcat de Andreescu în minutul 20. Ripensia a tras de la 16 m. și a marcat și cu concursul portarului Boroș.

Acelaș Andreescu a înscris și al doilea goal și tot cu concursul lui Boroș. Andreescu a tras dela 30 m. și mingea a intrat în poartă peste Boroș care ieșise — de ce? — din poartă. Era min. 75.

După trei minute (min. 78), Andreescu — iar el — trage puternic și Boroș — printr'un reflex — respinge în... goal!...

La 3—0 Ripenisa se putea considera învingătoare. Mai ales că era și min. 78...

In acest răgaz permis de timișoreni, Universitatea are putere să înscrie goalul de onoare. L-a marcat Țăranu, care primise balonul dela Coman. (min. 81).

*

In min. 13 Medrea II se ciocnește cu Covaci și de aici se naște un mic scandal la care contribue suporteurii. Jocul a fost întrerupt pentru două minute.

*

S'au remarcat: Felecan I, Simatoc, Bindea și Andreescu dela Ripensia, Medrea II, Adoc, Chirilă, Dumitraș — cel mai bun — și Medrea III.

*

Formațiile:

RIPENSIA: Cristi-Oprean, Felecan-Simatoc, Cotormani (Bindea), Lazar-Bindea (Cotormani), Andreescu, Covaci, Vodă, Suciu.

Cotormani a trecut extremă în urma unei ciocniri cu Dumitraș.

UNIVERSITATEA: Boroș-Medrea II, Adoc-Maghiaru, Sângeorzan, Chirilă-Țăranu II, Coman, Dumitra, Medrea III, Coracu.

La Cluj

Reprezentativa de amatori a orașului Budapesta a învins selecționata Ardealului cedat cu 13-7

Un match între „minusculi" a determinat acest scor

Cluj, 17 (Serviciul nostru special). — *Astăzi s'a desfășurat ac matchul de box dintre reprezentativa orașului Budapesta și o selecționată a Ardealului cedat.*

In fața unui public cifrat la peste 1000 persoane, întrunirea a cunoscut un frumos succes și, contrar așteptărilor, selecționata Ardealului s'a comportat admirabil, cucerind trei victorii și izbutind un rezultat nedecis.

BUDAPESTANII AU FOST MAI BUNI

In general, echipa orașului Budapesta s'a prezentat mai bine. Componenții ei au difuzat tehnică, posibilități fizice și o avansată pregătire. A câștigat deci, pe drept.

Selecționata Ardealului a întrecut cele mai optimiste așteptări. A cedat, dar a cedat onorabil.

REZULTATELE

Reprezentanții Ardealului au cucerit trei victorii, făuritorii lor fiind: Dorian II **(pană), Bükkoș** (semi-grea) și Vereș (grea).

La categoria muscă, Gaspar a reușit joc egal cu Jseni, reprezentantul orașului Budapesta.

Sampias (B), a învins la puncte, în limitele categoriei cocoș, pe Gyorq **(A).**

Voinovics (B), a obținut decizia la puncte asupra lui Dorian I **(A), categoria ușoară.**

In limitele categoriei semi-mijlocii, Burian **(A), a cedat la puncte lui** Torma.

Koranyi (B) a dispus la puncte de mijlociul Kadar **(A).**

PING-PONG

Vartanian, Nuțu Aurel, Garabedian la băeți și d-ra Adriaea Georgescu învingători în concursul dela A.C.T.

Eri s'a disputat în sala A. C. T. un interesant concurs de ping pong. Ca de obicei rezultatele au fost foarte îmbucurătoare mai ales pentru d. prof. Ivănescu, inimosul conducător al secției care a depus o muncă laborioasă pentru propășirea acestui sport.

Vom remarca frumoasa ținută a jucătorilor care au dovedit calități nesperate, în special armenii dela E. F. A. La categoria începători, după o luptă frumoasă, Vartanian, un excelent jucător, a câștigat. Din rest Saroyan și Atanasiu au arătat calități frumoase.

Categoria III-a a fost câștigată de Nuțu Aurel, un jucător complet care și-a distrat adversarii dispunând în finală de un Tavagian lipsit de antrenament. S'au mai remarcat Vinea și Nicodin.

Al treilea câștigător al zilei a fost Garabedian, care jucând extraordinar de calm a dispus după o luptă excepțională de Georgescu. Mai remarcăm pe Nuțu și Micodin.

In sfârșit ultima probă aceea a fetelor a fost câștigată de d-ra Adriana Georgescu într'un lot de 8 participante. Invingătoarea dacă se va antrena va fi una din cele mai bune jucătoare din România. Dăm mai jos rezultatele tehnice:

INCEPATORI

(Sferturi de finală)

Vartanian b. Atanasiu 17—21, 21—18, 21—19.

Saroyan b. Vincu W. O.

Kirkoryan b. Marinescu 21-10, 21—14.

T. Florescu b. Dumitrescu 21—17, 21—18.

Semifinale

Vartanian b. Kirkorian 21—19, 21—14.

Saroyan b. Florescu 22—20, 20—22, 22—20

Finala

Vartanian b. Saroyan 21—18, 21—17.

CATEGORIA III-a

(Sferturi de finală)

Micodin b. Voinescu 21—17, 21—15.

Nuțu Aurel b. Kirkorian 14—21, 21—15, 23—21.

Vinea Iosif b. Georgescu 13—21, 21—18, 21—19.

Tavagian b. Demetriad 21—13, 21—14.

Semifinale

Nuțu b. Micodin 21—14, 21—13.

Tavagian b. Urschitz 21—14, 19—21, 21—17.

Finala

Nuțu Aurel b. Tavagian 21—14 21—19.

CATEGORIA II-a

Georgescu b. Micodin 21—17, 21—18.

Garabedian b. Alexe 21—14, 21—16.

Nuțu b. Voinescu 21 — 16, 21—17.

Semifinală

Georgescu b. Nuțu Aurel 21—16, 21—17.

Finala

Garabedian b. Georgescu 21—18, 21—19.

FETE

Adriana Georgescu — I. Vermeulen 21—16, 21—17.

Rod. Bădărău — Sofi Tiță 21—16, 21—17.

Finala

Adriana Georgescu — Rod. Bădărău 21—16, 21—17.

Au arbitrat bine d-nii Petre C. Ilie și Neagu Gh.

I. GEORGESCU

Campionatul Italiei

Juventus este leader...

pentrucă Ambrossiana a pierdut

două puncte, iar

Fiorentina și Bologna câte unul

Milano, 17 (Serviciul nostru special). — *Etapa a 7-a a Diviziei A s'a soldat cu rezultate din cele mai interesante și, totodată, senzaționale: Genova a reușit prima victorie, dispunând de Ambrosiana: Fiorentina și Bologna au pierdut — pe teren propriu — câte un punct.*

In urma acestor rezultate neașteptate, cel care a profitat a fost Juventus, care a învins, destul de greu, dar a luat două puncte.

✸

In Florența, Fiorentina — după ce a luat conducerea prin golul marcat de Valcareggi — a continuat să fie în atac. Dar Roma a revenit puternic, a ratat un 11 m. prin Pantó, dar a reușit să egaleze numai după pauză. Amadei a pătruns și a tras prin surprindere. Balonul a lovit bara și a intrat în goal.

Până la sfârșit, niciuna din echipe n'a reușit să modifice rezultatul.

✸

Prima victorie a Genovei a fost cea mai mare surpriză a zilei: a învins Ambrosiana din prima repriză, când a atacat foarte mult și a marcat două goaluri prin Lazaretti.

După pauză, Ambrosiana și-a revenit, dar Genova a jucat excelent în defensivă, menținând rezultatul.

✸

Nici Bologna n'a fost în zi bună. Venezia i-a ciupit un punct chiar la ea acasă. Scorul l-a deschis Puricelli, dar a egalat Albesti din 11 m. Repriza doua a văzut pe gazde dominând, dar în zadar.

★

In schimb, a câștigat Juventus, în dauna lui Livorno. Și aceasta datorită eficacității lui Luslita, care a înscris cele două goaluri. Livorno a redus scorul prin Viani.

✸

La Roma, Lazio a dispus de Triestina prin goalurile marcate de Vetraino și Zironi. Triestina a fost mai bună în repriza doua, dar n'a marcat decât un goal prin Cergolli.

✸

La Napoli, echipa gazdă a învins cu 2—0 pe Novara, prin goalurile marcate de Bussani și Rosselini. Au asistat 15.000 spectatori.

✸

Milano a condus cu 1—0 mult timp, prin golul marcat de Baldi, fundașul lui Torino. Dar oaspeții, care au fost superiori, au egalat după pauză prin Mascheroni

✸

Ultimul match a însemnat și el o surpriză: Atalanta a făcut match nul la Bari. A și condus în prima repriză, prin goalurile marcate de Pagliano și Bergamaschi. Dar Bari, care deschisese scorul prin Carmini, a egalat prin Fusco, după ce Arienti a ratat un penalty.

✸

Clasamentul goal-getterilor se prezintă astfel:

7 goaluri: *Menti II.*
6 goaluri: *Amadei, Cergolli,*
5 goaluri: *Lushta, Puricelli, Roselini.*
4 goaluri: *Alberti, Di Benedetti, Gabardo, Gabetto, Viani.*

■

Iată rezultatele și clasamentele:

DIVIZIA A

Juventus—Livorno 2-1 (1-0).
Napoli—Novara 2-0 (2-0).
Genova—Ambrosiana 2-0 (2-0).
Lazio—Triestina 2-1 (2-0).
Fiorentina—Roma 1-1 (1-0).
Milano—Torino 1-1 (1-0).
Bari—Atalanta 2-2 (1-2).
Bologna—Venezia 1-1 (1-1).

CLASAMENTUL

1.	Juventus	7	4	2	1	15: 8	=10
2.	Fiorentina	7	4	2	1	16: 9	=10
3.	Bologna	7	4	2	1	13: 9	=10
4.	Ambrosiana	7	4	0	3	12: 8	= 8
5.	Atalanta	7	2	4	1	11: 9	= 8
6.	Novara	7	3	2	2	8: 9	= 8
7.	Roma	7	2	3	2	14:10	= 7
8.	Torino	7	2	3	2	11:12	= 7
9.	Livorno	7	3	1	3	11:12	= 7
10.	Napoli	7	2	3	2	11:14	= 7
11.	Milano	7	2	3	3	8: 7	= 6
12.	Lazio	7	1	4	2	10:12	= 6
13.	Venezia	7	2	2	3	12:17	= 6
14.	Bari	7	1	3	3	10:18	= 5
15.	Triestina	7	1	2	4	12:16	= 4
16.	Genova	7	1	1	5	9:13	= 3

DIVIZIA B

Padova—Fanfulla 3-3.
Brescia—Savona 1-0.
Anconitana—Siena 1-0.
Reggiana—Spezia 0-0.
Udinese—Verona 2-2.
Luchese—Modena, amânat.
Pisa—Macerata 1-0.
Liguria—Pro Vercelli 3-2.
Vicenza—Alessandria 4-3.

CLASAMENTUL

1.	Brescia	7	7	0	0	15: 6	=14
2.	Modena	6	4	0	2	13: 7	= 8
3.	Reggiana	7	3	2	2	11: 5	= 8
4.	Savona	7	3	2	2	10: 6	= 8
5.	Pisa	7	4	0	3	9: 6	= 8
6.	Udinese	7	3	2	2	11: 8	= 8
7.	Luchese	6	2	3	1	8: 5	= 7
8.	Liguria	7	3	1	3	12:11	= 7
9.	Siena	7	2	3	2	5: 6	= 7
10.	Fanfulla	7	2	3	2	11:13	= 7
11.	Padova	7	2	2	3	14:12	= 6
12.	Alessandria	7	2	2	3	18:16	= 6
13.	Vicenza	7	3	0	4	13:18	= 6
14.	Macerata	7	3	0	4	8:15	= 6
15.	Pro Vercelli	7	2	1	4	14:14	= 5
16.	Verona	7	2	1	4	12:19	= 5
17.	Anconitana	7	2	1	4	20:19	= 5
18.	Spezia	7	0	3	4	5:15	= 3

CAMPIONATUL REZERVELOR

Genova—Venezia 4-0.
Atalanta—Ambrosiana 6-1.
Lazio—Fiorentina 4-2.
Livorno—Torino amânat.
Milano—Roma 1-1.
Novara—Bologna 0-0.
Juventus—Napoli 1-0.

Slavia este campion de toamnă

al protectoratului

—Rezultatele ultimei etape—

Praga, 17. (Serviciul nostru special). — *Astăzi a luat sfârșit campionatul de toamnă al protectoratului. In etapa de azi, s'au înregistrat următoarele rezultate:*

Victoria Ziskov—Victoria Pilsen 3-2 (2-2).
Slavia—Lieben 4-0 (2-0).
Bohemians—Zidenice 3-1 (2-1).
Pardubice — Kladus 2-0 (2-0).
Bata—Prostejov 2-2 (0-2).
Sparta—S. K. Pilsen 5—1 (2-1).

Clasamentul se prezintă astfel:

1.	Slavia	11	8	1	2	55:21=17
2.	Sparta	11	7	1	3	33:16=15
3.	Prostejov	11	6	1	4	28:21=13
4.	S. K. Pilsen	11	6	1	4	32:33=13
5.	Bohemians	10	6	0	4	23:21=12
6.	Vict. Ziskov	11	5	2	4	25:31=12
7.	Kladno	10	4	3	3	23:21=11
8.	Bata	11	4	2	5	22:30=10
9.	Vict. Pilsen	11	4	2	5	21:27=10
10.	Pardubice	11	3	3	5	16:14= 9
11.	Lieben	11	1	2	8	14:34= 4
12.	Zidenice	11	2	0	9	16:39= 4

Bohemians și Kladno au un joc mai puțin.

Ferencvaros

este campion de toamnă

Echipa lui Marcu a fost învinsă cu 1-

Budapesta, 17 (Serviciul nostru special). — **Penultima etapă a turului, a furnizat o singură surpriză: Gamma l-a învins pe WMFC. Incolo echipele favorite au câștigat.**

Ferencvaros a dispus comod de Kispest și a devenit campion de toamnă. Ujpest în mare formă a administrat 8 goaluri lui Szolnok, iar ultima clasată Haladas a reușit să ciupească un punct la Tokod.

Rezultatele:

FERENCVAROS — KISPEST 4:3 (3:1)

In fața a 10.000 de spectatori, Kispes a început foarte bine, dar un fout comis de Szabo II a dăruit lui Ferencvaros un penalty gratuit, din care Posa a deschis scorul. In minutul 23 dr. Kalocsay a mărit avantajul, iar după trei minute Finta a marcat și al treilea goal. Kispest a răspuns prin Nemes.

La reluare dr. Sarosi a marcat un nou goal, după care Ferencvaros a luat jocul în glumă. Polgar și-a permis și el un foult în careu în min. 42 și lovitura de pedeapsă a fost transformată de celălalt „erou" Szabo II. Peste un minut Kincses a stabilit rezultatul final.

UJPEST — SZOLNOK 8:2 (3:0)

In primele 20 de minute Szolnok a dominat, dar apoi Ujpest a marcat trei goaluri prin Zsengellér (2) și Németh. După pauză Palya, Németh și Toth au ro jit scorul la 6:0.

La această situație Koror înscris cele două goaluri ale peților, la care Ujpest a răspu prin Zsengellér și Bereczi.

TOKOD—HALADAS 0:0

Pe teren propriu Tokod a dominat tot timpul dar apărarea lui Haladas n'a lăsat nimic să treacă.

SZEGED — BSzKRT 4:2 (1:2)

Pe teren desfundat, în fața a 3000 de spectatori, tramvaiștii au început bine si au condus până la pauză cu 2:1, prin goalurile înscrise de Mészaros și Kovacs. La reluare Nagy a marcat trei goaluri și astfel Sezged a câștigat.

ELEKTROMOS—TÖREKVES 6:3 (2:2)

Match disputat pe vânt, cu goaluri multe. Au înscris pentru învingători Marosi (2), Rozsali (2), Buzassy și Pazmandy din 11 metri. Kiss (2) și Zorgo sunt autorii goalurilor învinșilor.

GAMMA — WMFC 1:0 (0:0)

Match disputat, în nota dominării lui Gamma.

Goalul victoriei a fost marcat în minutul 74 de Turay II cu capul.

DIMAVAK — SBTC 4:2 (2:1)

La Diosgyor 8000 de spectatori au urmărit matchul dintre DIMAVAG și SBTC. Gazdele au câștigat cu 4:2 (2:1). Fuzer (2), Berecz și Barna (din 11 metri) au marcat pentru învingători, iar pentru învinși Csugerda și Jen iffy.

In urma acestor rezultate, clasamentul se prezintă astfel:

1.	Ferencváros	12	10	2	0	50:21=22
2.	Ujpest	12	9	1	2	39:26=19
3.	Szeged	12	6	4	2	27:18=16
4.	DIMAVAG	12	6	2	4	42:35=14
5.	WMFC	12	4	5	3	33:26=13
6.	Elektromos	12	6	0	6	26:20=12
7.	Szolnok	12	5	2	5	25:31=12
8.	SBTC	12	4	3	5	20:23=11
9.	Tokod	11	4	3	4	22:26=11
10.	B Sz KRT	11	3	3	5	25:27= 9
11.	Gamma	12	4	1	7	26:29= 9
12.	Kispest	12	4	1	7	22:27= 9
13.	Törekvés	12	2	1	9	17:39= 5
14.	Haladás	12	1	2	9	14:37= 4

Beogradsky S. K. învingător cu 10-1!

Rezultatele de eri din liga sârbă

In liga croată s'a disputat un joc și acela incomplect

Belgrad, 17. (Serviciul nostru special). — In a doua etapă a returului, în liga sârbă s'au înregistrat următoarele rezultate:

BEOGRADSKY—BASK 10—1 (3—0)

Au marcat: Horvatinovici (3), Bozovici (3), Glisovici (3) și Valjarevici pentru învingători și Lucovici pentru BASK, care a jucat cu rezervă de portar.

IUGOSLAVIA—JEDINSTVO 1—0 (0—0)

Unicul goal a fost înscris de Cirici. In repriza doua, învinșii au jucat în 9 oameni (și fără portar).

GRADJANSKY (SK.)—SLAVIA (S.) 0—0

1000 de spectatori. Joc echilibrat și rezultat real.

VOIVODINA—BATA 5—2 (3—1)

Au marcat: Medarici (3), Roghici (2); pentru învinși: Perlici și Surdonja.

Zs. A. K.—IUGOSLAVIA (J.) 4—0 (2—0)

Rezultat oarecum surprinzător. Au marcat: Railcovici (2), Ianici (2).

Clasamentul se prezintă astfel, după jocurile de azi:

1.	Beogradsky	11	9	1	1	43:11	=19
2.	Iugoslavia	11	7	1	3	22:13	=15
3.	Zs. A. K.	11	5	2	4	20:25	=12
4.	Voivodina	11	4	3	4	23:22	=11
5.	Gradj. (Sk.)	11	4	3	4	18:22	=11
6.	Jugoslavia (J).	11	4	2	5	19:25	=11
7.	Slavia (O.)	11	2	5	4	27:25	= 9
8.	Bata	11	4	1	6	18:20	= 9
9.	Jedinstro	11	3	2	6	12:19	= 8
10.	B. A. S. K.	11	1	4	6	14:34	= 6

LIGA CROATA

S'a disputat numai un match și acesta incompelct. Numai o repriză.

GRADJANSKY (Z.)—SLAVIA (O.). 3—0

Goalurile au fost marcate de Zimmermanncici.

Repriza doua s'a jucat amical și s'a terminat la egalitate: 1—1. Au marcat: Plese (Gr.) și Lokoșek (Slavia).

C. A. O.

n'a primit goal nici eri!

Budapesta, 17. (Serviciul nostru special). — **In cadrul campionatului ardelean, azi s'au obținut următoarele rezultate:**

ORADEA: C.A.O. — Stăruința 5:0 (1:0).

CLUJ: C. A. Cluj — Bástya 3:2 (2:1).

BAIA MARE: CS Baia Mare—C. S. Satu Mare 6:0 (5:0).

In urma acestor rezultate, clasamentul se prezintă astfel:

C. A. O.	4	4	0	0	18: 0	=8
C. S. Baia Mare	5	4	0	1	13: 5	=8
C. A. Cluj	4	2	0	2	8: 7	=4
C. S. Satu Mare	5	2	0	3	4:16	=4
Bástya	4	1	0	3	4:10	=2
Stăruința	4	0	0	4	2:10	=0

Germania a învins Italia la ciclism cu 33,5-19,5

BERLIN 17. — (Serviciul nostru special). Azi s'a desfășurat la Deutschlandhalle, matchul de ciclism dintre reprezentativele Germaniei și Italiei.

Echipa gazdă a câștigat categoric cu 33,5 puncte la 19,5.

Editura Societății Anonime „Universul", București, Str. Brezoianu No. 23—25 — România

BIBLIOTECA CENTRALĂ „ASOCIAȚIUNII"

Taxa poștală plătită în numerar conform aprobării dir. generale p. t. nr. 24.464/939

2 LEI

UNIVERSUL

8 PAGINI

319-1940

Redacția și Administrația: Palatul „UNIVERSUL" str. Brezoianu 23—25, Telefon Centrala 3.30.10; Redacția 5.72.81 Redactor responsabil EUGEN DUMITRESCU

Proprietar: „Universul", S. A. Adm.-delegat: STELIAN POPESCU Inscris sub No. 167, Trib. Ilfov

Nr. 319. — Anul III BUCUREȘTI.—Miercuri 20 Noembrie 1940

ABONAMENTE: Pentru grupări sportive 1000 lei anual

1 an LEI 500
6 luni LEI 270
3 luni LEI 150

PURICELLI
faimosul internațional italian, sare la minge fără să observe că adversarul s'a făcut „capra"...

La iarnă, revanșa Berlin-București?

Perspective pentru sezonul de primăvară:

Jocuri cu Jugoslavia, Germania, Milano, Berlin

și turnee pascale internaționale

Programul campionatului divizionar A și B va fi făcut din nou

Sezonul de toamnă va mai dura circa 3—4 săptămâni și aceasta numai în cazul când timpul va permite. Și când spunem sezon de toamnă înțelegem numai matchurile din divizia A, pentru că această categorie se va termina — așa se speră — la 22 Decembrie, când are loc ultima partidă.

*

Este cazul, deci — și nu vedem de ce nu — să ne gândim puțin și la sezonul de primăvară.

Adică, la felul cum se va prezenta sau se va putea prezenta. Din punct de vedere al activității internaționale și naționale.

TURNEU INTER-URBAN IN MAI 1941 ?...

Scriam într'un număr trecut — și cu aceasta făceam o sugestie — că în luna Mai se poate organiza un turneu de propagandă din cele mai interesante.

Anume, două matchuri inter-orașe: București-Milano și București-München, la 11 și 18 Mai.

Turneul prezintă multe șanse de realizare pentrucă la cele două date echipele naționale ale Italiei și Germaniei susțin matchuri internaționale.

...ȘI DE CE NU ?

Sugestia noastră a avut ecou în rândurile oficialilor, care văd cu ochi buni reînvierea matchurilor inter-orașe, prilejuri excelente pentru propagandă.

Din discuțiile pe care le-am avut cu câțiva dintre oficiali, am tras

(Continuare in pag. 8-a)

Două noui competițiuni la Rugby

„Cupa Nicadorilor" și „Cupa Al. Cantacuzino" se vor disputa în cursul iernii

Pentru a se continua activitatea și menține buna formă a jucătorilor, Directoratul de Rugby, în vederea activității internaționale din anul viitor, a donat două cupe, care se vor desfășura în sezonul de iarnă, la ambele categorii și numai un tur. Decizia a fost luat în ședința de aseară a Directoratului.

„Cupa Nicadorilor" a fost rezervată categoriei „onoare", iar „Cupa Alexandru Cantacuzino" categoriei a II-a.

Cupele vor reveni cluburilor care la sfârșit vor acumula cele mai multe puncte.

Matchurile pentru cupele sus menționate vor începe Duminică 24 crt. și se vor disputat, în iarnă, până când terenurile vor deveni impracticabile. Se vor relua însă la primăvară, înainte de începerea campionatului.

PROGRAMUL JOCURILOR DE DUMINICA 24 NOEMBRIE

Onoare

VICTORIA—VIFORUL DACIA

(Continuare in pag. 8-a)

Un „moment" din crossul Mihail Eliescu. In primul plan: Radu Ioniță, Tălmaciu, Mircan și D. Cristea

La sfârșitul campionatului...

Condradt a plonjat zadarnic după mingie (Penalty bătut de Petrescu)

Unirea Tricolor și Universitatea

Au o situație favorabilă

Lupta pentru o „iarnă liniștită" e deschisă...

Etapa trecută a diviziei naționale A nu are aspecte tehnice interesante. Este o constatare care se impune. Impresia de etapă anonimă este desigur justificată dacă ultima etapă a campionatului este privită pentru lucrurile ei tehnice.

*

Un lucru care trebue reținut este oboseala echipelor. Este normal însă ca la sfârșitul campionatului echipele să fie obosite dar nu este mai puțin adevărat că această oboseală este mult mai mare decât efortul depus până acum.

Explicația trebue căutată în lipsa unui antrenament metodic mai mult decât în tinerețea poate excesivă a echipelor din prima divizie. Cea mai bună dovadă că antrenamentele echipelor divizionare nu sunt conduse după criterii raționale este faptul că acum după opt matchuri echipele mai susțin jocuri de antrenament la două porți. Ceeace este desigur o greșală pentrucă acum este o oboseală nervoasă mai mult decât una fizică. Este desgustul de mingie mai mult decât condiția fizică deficitară, care nu trebue totuși deconsiderată.

Indiferent de cauzele, cari au determinat această oboseală sau au agravat-o, ceea ce este important pentru desfășurarea ultimelor matchuri e de a ști cine va folosi de pe urma acestei situații aproape generale. In primul rând echipele, care mai au de jucat matchuri acasă. Și din acest punct de vedere trebue remarcat că cea mai bună situație o are Unirea Tricolor.

Intr'adevăr, Unirea Tricolor are de jucat ambele matchuri la București. Cu Mica joacă Duminică și cu Sportul Studențesc la 1 Decembrie.

Poziția ei de leader ca și șansele de a fi campion de toamnă sunt din această cauză favorabil echipei.

O altă echipă favorizată este Universitatea, care este o echipă odihnită și va beneficia și de faptul că celelalte echipe terminând matchurile vor fi stânjenite și de starea incertă de antrenament și inactivitate.

Spre deosebire de celelalte ediții campionatul acesta nu mai dă nicio emoție în ce privește campionul de toamnă. Unirea Tricolor nu mai poate

(Continuare in pag. 2-a)

football football football football football football football football

La sfârşitul campionatului...

Continuare din pagina I-a

pierde decât în împrejurări cu totul neprevăzute într'o măsură mai mult sau mai puţin categorică.

Dar dacă lupta pentru titlul de toamnă este aproape lichidată şi nu mai prezintă un interes excepţional, lupta pentru „o iarnă liniştită" a devenit pasionantă.

Infrângerea din partea Unirii Tricolor a adus în zona periculoasă şi pe U.D.R. astfel că pentru a evita locurile 13, 12, 11 şi 10 luptă acum şeapte echipe.

Cine va isbuti să scape pentru iarna care vine, este greu de anticipat căci şease din cele şeapte echipe au şanse aproape egale. Diferenţa de valoare technică este anihilată de avantajul terenului.

Dintre cele şease matchuri ale etapei trebue remarcat — nu pentru consideraţii de ordin technic favorabile — matchul dela Craiova. Craiova a realizat prima victorie. Este desigur şi aceasta un lucru remarcabil căci se părea la un moment dat că echipa din Craiova nu va putea câştiga niciodată un match de football.

Este totuşi o victorie, care nu spune nimic pentrucă jocul echipei nu a rezolvat nici în al noulea match de campionat problemele de formaţie, care se pun dela începutul campionatului.

Intr'adevăr, victoria a fost adusă de două goaluri întâmplătoare marcate de Albu şi Nistor. Primul a înscris din lovitură liberă iar secundul printr'un shoot tras prin surprindere. Linia de atac nu a marcat însă decât un goal şi acela la învălmăşală.

O nouă contestaţie la Craiova

Duminică s'a mai înregistrat o contestaţie.

De data aceasta însă, echipa care a contestat a fost F. C. Ploeşti. „Republicanii" au contestat jocul pe motiv că F. C. Craiova era suspendată pentru datorii.

Contestaţia va fi luată în judecată în şedinţa de astă seară a C. C. N-ului.

Convocare

● „SPORTUL ROMANESC" convoacă pentru astăzi Marţi 19. XI. a. c. la orele 15 precis pe terenul „Rahova" la antrenament, pe următorii jucători:

Florescu Ion, Spirea P., Purşi Gh., Predescu, Dumitru T. Dumitru, Negrescu, Antonescu, Trâncan A., Băltăţeanu C., Preda N., Neagu Tudor, Boroşiu Ştefan, Kemalmazian Ion, Constantinescu V., Ivan R., Ivan Dumitru, Petre Gh. Ion, Moşoiu Gh., Tunăreanu Ion, Fodor Carol, Şlev Vasile, Voinescu Radu, Hidioşeanu Petre, Bogdan Ştefan, etc.

Se convoacă în mod special jucătorul Neagu T., precum şi jucătorul Zainea Niculae.

Se atrage atenţia că orice lipsă va fi pedepsită cu suspendarea.

Tinerii creştini ce doresc a activa în asociaţie se vor adresa pe teren d-lui Ivan Dumitru.

Barbaiani se căsătoreşte

Barbaiani, simpaticul atacant al Juventusului, se căsătoreşte, chiar în primele zile ale lunei viitoare, cu d-ra Felicia Dumitrescu.

Odată cu căsătoria lui echipa roş-albaştrilor nu mai este o echipă de celibatari.

D altfel singurii jucători căsătoriţi ai acestei echipe sunt Endreffi şi Barbaiani.

Urăm tinerei perechi viaţă fericită.

Din lumea cluburilor mici

● CAMPIONATUL districtul ne-a furnizat o etapă a surprizelor.

● CARMEN n'a instituat prea mult, pentru a învinge pe Militari cu 7—1.

● CAPITALA a eşit din cursa pentru a mai concura la locurile printre fruntaşi.

● A.C.S.A. a utilizat în matchul cu Metalloglobus o echipă alcătuită din juniori.

● CREDEM că această formaţie va juca un rol important în campionatul de primăvară.

● GARAJELE MIHAESCU în plină revenire de formă au obţinut o mare performanţă, învingând pe P. T. T.

● ISVORUL NOU a terminat campionatul de toamnă fără să cunoască înfrângerea.

● TOT un rezultat frumos a obţinut şi I. N. A., care a terminat la egalitate cu L. P. N.

● SANATATEA a luptat la maximum dar n'a putut decât să-şi împartă punctele cu Zburătorii.

● PEBE a jucat destul de bine, însă Biruinţa....

● SOCEC LAFAYETTE, Carmen, Distribuţia şi Izvorul Nou, rămân singurele echipe neînvinse.

● CARMEN—Metropola şi Socec—Adesgo sunt singurele restanţe ale categoriei I-a.

● COMISIUNEA districtuală a arbitrilor ţine şedinţă mâine seară.

● METROPOLA va prezenta în jocul cu Carmen o formaţie întărită.

Penultima etapă de campionat districtual

a confirmat trei campioni de toamnă

Socec Lafayette, Biruinţa şi Isvorul Nou

Ultimele surprize

Doar două echipe au terminat campionatul fără a pierde vreun punct: Carmen şi Isvorul Nou

După o serie de etape normale, ziua de eri a campionatului districtual a reuşit să ne procure multe surprize, chiar prea multe faţă de proporţiile reduse ale etapei.

Printre restanţe, etapa trecută a desemnat încă trei campioni de toamnă şi anume: Socec Lafayette în categoria I Seria II, Biruinţa în cat. II Seria I şi Isvorul Nou în cat. III Seria I.

Socec Lafayette şi-a menţinut poziţia cu sacrificiul pierderii unui punct preţios. Matchul nul făcut în compania S.T.B.-ului, răpeşte librarilor două puncte preţioase mai ales în ce priveşte returul campionatului.

In cazul unei victorii, Socec ar fi avut o distanţă de 4 puncte faţă de următorul clasat.

Librarii porniţi mare favoriţi în matchul de Duminică au trebuit să muncească serios şi să aibă şi concursul larg al Zeiţei Fortuna, într'un match în care — paradoxal — au avut un ghinion accentuat.

Librarii au avut o defecţiune în alcătuirea formaţiei — despre care vorbeam în articolul nostru de eri — care a permis tramvaiştilor să pericliteze serios şansele lui Socec, fiind chiar la un pas de victorie.

Totuşi leaderul a avut matchul în mână şi numai un concurs de împrejurări l-a privat dela o victorie sigură.

Meritele S.T.B-ului rămân intacte însă, locul pe care-l ocupă în clasament fiind pe drept câştigat.

Leaderul ultimei serii a cat. I, Carmen, a învins categoric tânăra formaţie a Militarilor.

Desigur nu mai este nevoe de o „ridicare în slavă" a unei superiorităţi nete a Carmenului, faţă de celelalte formaţii districtuale.

Scorul reprezintă doar „pofta de joc" a leaderului şi rezistenţa mai mult sau mai puţin accentuată a adversarilor.

PEBE S'A INECAT... LA MAL!

Petroliştii au cedat titlul cat. II Seria I în ultimul joc de campionat echipei Biruinţa. Incă acum două săptămâni prevedeam rezultatul de Duminică, indicând ca singurul obstacol pentru cucerirea titlului pe Biruinţa.

Victoria actualului campion este perfect meritată şi o eventuală victorie a Stăruinţei nu ar mai putea influenţa cu nimic asupra primului loc.

Stăruinţa a învins la rându-i comod pe Suter, dar pretenţiile nu i se pot ridica decât până la locul al doilea, la egalitate de puncte cu primul clasat dar cu un goal average inferior.

O surpriză a produs victoria Colentinei asupra Capitalei, care a fost nevoită să cedeze la limită elanului învingătorilor. Avantajul terenului a fost hotărîtor în acest match.

P. T. T. A FOST INVINS, DAR MAI ARE O ŞANSĂ LA TITLU

Penultima clasată, garajele Mihăescu a reuşit printr'un efort de ultimă oră să bareze drumul P. T. T.-ului spre titlul seriei respective.

Postaşii mai au o şansă. In caz de victorie — în ultima sa întâlnire — pot cuceri campionatul de toamnă.

Victoria garagiştilor constitue una din surprizele etapei.

Laromet a învins mai uşor decât se credea formaţia feroviarilor dela Triaj.

ISVORUL NOU A TERMINAT CAMPIONATUL DE TOAMNA NEINVINS!

Un tur de forţă remarcabil a reuşit excelenta formaţie a Isvorului Nou.

A terminat campionatul de toamnă fără a fi învins şi ceva mai mult fără a pierde un singur punct.

In plus are un goal average impresionant 52:10.

Cu trei puncte avans asupra celui de al doilea clasat, leaderul seriei cat. III se poate considera promovat în categoria II-a.

Trebue deasemeni remarcată excelenta comportare a echipelor Phenix şi Vulturul de Mare clasate la locurile doi şi trei ale seriei.

In seria II-a a categoriei III, conduce deocamdată Vulturii Carpaţilor urmat la un punct diferenţă de Boiangii Plusului, care au reuşit o victorie la scor asupra victoriei.

Ultimele matchuri — ce se vor disputa Duminecă — vor indica şi pe campionul acestei serii.

Este demn de remarcat că din cele 7 echipe fruntaşe ale clasamentului, patru au terminat campionatul neînvinse, şi doar două n'au pierdut niciun punct: Carmen şi Isvorul Nou.

Clasamentele germane se vor calcula în caz de egalitate de puncte după diferenţa de goaluri şi nu după goal-average

De ani de zile în clasamentele campioanelor, în caz de egalitate de puncte, raportul de goaluri (goalaverage) este acela care decide ierarhia. In unele ţări sunt şi alte criterii, după care sunt stabilite locurile într'un clasament. Astfel bunăoară în Italia se ţine seamă şi de numărul victoriilor, la noi de pildă (în campionatul de football) când două echipe au acelaş număr de puncte se iau în consideraţie rezultatele obţinute între ele, etc.

Germania acum va introduce un nou criteriu care urmează să decidă ordinea echipelor într'un clasament. Anume, statisticienii germani au ajuns la convingerea că nu raportul de goaluri (goal averageul), ci diferenţa de goaluri trebue să decidă soarta ordinii locurilor! Un exemplu: campionatul de footbal Germaniei, de acum înc dacă o echipă va marca o dă 36 de goaluri şi va primi va fi clasată înaintea echi care are acelaş număr de punte şi a marcat 15 goaluri primind numai 1 goal (!), pentrucă prima echipă are o diferenţă de 25 de goaluri (36—9) iar cea de a doua are o diferenţă de numai 14 goaluri. (15—1). Este interesant de relevat că dacă luăm în consideraţie goal averageul, prima echipă are 4,00 (36:9) iar secunda 15,00 (15:1), deci echipa aceasta din urmă ar trebui să fie clasată înaintea celei care în urma noului criteriu este preferată pentrucă are o diferenţă mai mare de goaluri.

Inovaţia care va fi introdusă în Germania nu numai la football, dar după toate probabilităţile şi în celelalte competiţii care se joacă la puncte (cum este hockeyul pe ghiaţă, hand-ballul, rugbyul, etc.), va forma desigur obiectul unor lungi discuţii. Noi, din partea noastră, nu suntem de aceiaşi părere cu noul sistem al statisticienilor federaţiei germane de football.

SPORT ŞCOLAR

Liceul „Spiru Haret" Clasa V-a - Clasa IV-b 3—1 (2—1)

Pentru campionatul liceului „Spiru Haret" s'a disputat paritda de foot-ball între clasele V şi IV B, în care primii au învins cu multă uşurinţă la scorul de 3—1 (2—1). Au marcat Popescu L. (2) şi Munteanu M. pentru învingători iar Tătărăscu pentru învinşi.

Clasa V-a a prezentat următoarea formaţie: Sever Drăgănescu, Gheorghiu, Horvath, Negoescu, Ghişoiu, Prassa, Popescu L., Nicolau, Orezeanu, Merlan, Munteanu M.

PROVOCARE

Echipa de foot-ball a clasei a V-a B, a liceului „N. Kretzulescu" provocă echipa de foot-ball a V-a a liceului „Spiru Haret" la un match de foot-ball pe terenul „Velodrom" Duminică 24 Noembrie ora 9 jum. dimineaţa.

Clasa V-a B a liceului comercial „N. Kretzulescu" va prezenta următoarea formaţie:

Diaconu, Buruiană, Ionescu M., Dinescu, Suter, Cioară, Opreanu, Tănase, Danalache, Eliad, Ionescu V.

SPECTACOLE SAPTAMANALE

Teatre

STUDIO ALECSANDRI: Ia seama Giacomino

ALHAMBARA: Târgul sărutatului

TEATRUL DIN SARINDAR: Relache.

TEATRUL SAVOY: Curaj, Tănase!

TEATRUL ION VASILESCU: Suflet candiu de papugiu

Cinematografe

C.M.L. (fost Scala): Condottieri, jurnal italian şi jurnal U.F.R.

ARO: Cetatea tăcerii şi Jurnal nou.

CAPITOL: Nu suntem singuri şi jurnal.

FEMINA: Primul bal.

ARPA: Geronimo şi jurnal.

PALAS BULEVARD: Focul din Chicago şi Vâltoarea valsului.

AXA (fost Regal): La răscruce de vânturi şi jurnal.

ROXY: Pygmalyon; Jurnal Ufa.

BITOLIA (fost Rialto): Nu sunt criminal şi Trebue să mă iubeşti.

FORUM: Cavalcada Hollywoodului şi Saltul mortal.

FRANKLIN: Războiul fulger şi Romanţa întunericului.

OMNIA: Ispitele trupului, Cavalcada fantastică şi trupa de revişte Titi Mihăilescu.

AIDA: Vrăjitorul din Oz şi Secretul.

CARMEN: Aventurile celor 3 muschetari, operă completă.

DACIA: Casa de corecţie şi Dragoste în surdină.

DIANA: Serenada primăverii, Deaş fi rege şi Artişti.

DICHIU: Mezaliarţa şi Ultima aventură. snidugdlupu aventură a lui Scherlock Holmes.

FLORIDA: S. O. S. Carfax, operă completă.

GRAND: Cocoşatul dela Notre Dame, 2 jurnale Ufa-Duce şi o complectare.

ILEANA: Agentul G. intră în acţiune şi Vulpea argintie.

MODEL: Jungla morţii şi Miss catastrofa.

LIA: Aproape de cer şi Fecioara rătăcită.

MARNA: Elizabeth şi Essex, O fată căzută din cer şi trupă de revişte.

NONI: Moartea obosită, Infernul îngerilor şi jurnal.

ODEON: Elizabeth şi Essex şi Când femeia spune nu.

PELEŞ: Cocoşatul dela Notre Dame şi Dejun în doi.

REX: S'au cunoscut şi s'au iubit şi D. Topper dvorţează.

RAHOVA: Bel Ami şi Romanţa.

TOMIS: Elizabeth şi Essex şi Domnul şi doamna detectiv.

UNIC: Fecioara rătăcită şi Aproape de cer.

UNIREA: Andy Hardy milionar şi Razia.

VERGU: Hotel pentru femei, Beţia aurului şi jurnal de război german.

VOLGA: Câştigătorul derbyului şi Melodia iubirii.

In câteva rânduri

● *F. C. PLOEŞTI a făcut două apeluri: unul contra suspendării antrenorului Dunăreanu şi altul contra deciziei C. C. N. relativ la incidentele dela matchul cu F. C. Rapid.*

● *GLORIA (Arad) a reclamat la Directorat grupările F. C. Craiova şi F. C. Ploeşti, pentru rest de baremuri.*

1938-39: U. D. R
1939-40: Sp. Studențesc
1940-41: Unirea Tr.

Jocul cifrelor în jocul cu mingea

După „etapa Nr. 9". Avantajul terenului respectat în proporție de 66,4%. 3 goaluri, 3 fundași și 3 penaltyuri. Cei mai eficaci: înaintași centru și extremele. 2 echipe încă neînvinse „acasă" și 5 care n'au făcut niciun draw. Recordul Sportu'ui amenințat de oboreni. Echipa „etapei Nr. 9"

Etapa de Duminică a Diviziei Naționale A a dat — cu o singură excepție — câștig de cauză favoriților hârtiei. Intr'adevăr, Venus, Unirea Tricolor, Rapid, Mica și Craiova au învins. Nu interesează cum: greu sau ușor.

Excepția o face Ripensia, ale cărei șanse la Sibiu și într'un match cu Universitatea apăreau minime. Nimeni însă, nu știa că echipa universitară se va comporta așa cum s'a comportat.

*

Duminică, etapa a dat șase învingători, care au marcat 20 de goaluri din cele 26 înscrise. Restul — foarte puțin, e drept — revine învinșilor.

*

Avantajul terenului a fost respectat într'o proporție de 66,4%. Dovadă că — pentru unele echipe — încă mai contează „terenul propriu".

Singurele echipe care au câștigat mereu pe terenul lor sunt Unirea Tricolor și Mica, cele două echipe care se'ntâlnesc Duminica aceasta. Ele au beneficiat 100% de acest avantaj.

Universitatea, F. C. Brăila, F. C. Ploești, F. C. Craiova și Gloria CFR au respectat avantajul numai 16.6%.

*

Etapa de Duminică însă, oferă și alte curiozități.

16 goaluri din cele 26 au fost marcate de centru-înaintași și extreme. Ceeace dovedește că aceștia sunt cei mai eficaci.

Un amănunt interesant: trei goaluri au fost înscrise de fundași din lovituri libere dela 11 sau 16 m.

*

Repartizând goalurle pe posturile deținute de marcatori, tabloul se prezintă astfel :

Centru-înaintași: 7.
Extremele dreapta: 3.
Extremele stânga: 6.
Interii dreapta: 4.
Interii stânga: 1.
Halfii centru: 1.
Fundașii: 3.
Portarii (în proprie poartă): 1.

*

Remarcăm faptul că trei goaluri au fost marcate din lovituri de pedeapsă (11 m.). Gică Popescu s'a dovedit din nou inegalabil în transformările plasate, iar Petrescu prin lovituri extraordinar de puternice.

*

Goal-getterii etapei ? Iată-i :

2 goaluri: *Cricitoiu (Unirea Tr.), Humis (Venus), Bogdan (Rapid), Andreescu (Ripensia) și Maliță (F.C. Ploești).*

1 goal: *Petrescu (Unirea Tr.), Ene, Petea (Venus), Sipoș, Baratky (Rapid), Iancu, Cociuban II, Pop Ghiță (Mica), Gică Popescu, Mihăilescu (Sp. Stud.), Albu, Toth, Nistor (F.C. Craiova), Georgescu (F.C. Brăila) și Țăranu II (Universitatea).*

In proprie poartă : *Boros (Universitatea).*

*

Până acum, cinci echipe s'au declarat contra matchurilor nule: Unirea Tricolor, Mica, F. C. Ploești, F. C. Brăila și Universitatea. Toate acestea nu a terminat niciodată la egalitate.

Performanța Unirei Tricolor însă, este mai demnă de relevat: Duminică a recoltat a 9-a victorie oficială consecutivă (opt jocuri de campionat și unul de cupă).

Oborenii vor să doboare recordul pe care l-a realizat în campionatul trecut Sportul Studențesc; a câștigat 17 matchuri oficiale consecutiv.

*

Raportându-ne la jocul de până acum al echipelor, vom sublinia faptul că grupările noastre n'au ajuns încă să aibă un sistem de joc bine conturat.

Poate că singura excepție o face Unirea Tricolor, al cărei sistem s'a dovedit și mai bine precizat și mai eficace.

*

Toate echipele au pierdut câte unul sau mai multe matchuri.

Deci, nu mai poate fi vorba de echipe imbatabile.

*

Spectatori au fost puțini și Duminică.

Ca de obiceiu.

Aproximativ 13.000 de spectatori la 6 matchuri. In medie, 2000 spectatori de match.

Desigur, cifre destul de modeste și triste.

*

Din 13 echipe numai 7 au goal-average pozitiv: primele 7 din clasament. Cel mai bun îl are tot Unirea Tricolor, care deține și alte performanțe: are cele mai multe victorii (9), cele mai puține înfrângeri (1) și cele mai puține goaluri primite (7).

Cele mai multe goaluri însă, le-a marcat Rapid (31).

Cu alte cuvinte, cu apărarea oborenilor și atacul feroviar s'ar alcătui o echipă echilibrată și eficace în toate compartimentele.

Și pentrucă am pomenit de foarte multe ori de Unirea Tricolor, vom subinia că leaderul este astăzi revelația campionatului 1940-41, „echipa la modă", după cum în campionatu 1939-40 acest rol l-a jucat Sp. Studențesc, iar în 1938-39 U.D.R.

*

La capătul acestor rânduri vom da și „o echipă a etapei No. 9", alcătuită din jucătorii cei mai buni de Duminică. Iat-o :

*

JUSTIN (Gloria C.F.R.)-SLIVAȚ (Rapid), NEGRESCU (Venus)-SIMATOC (Ripensia) DRAGAN (Sp. Stud.), SELEGEANU (U. D.R.)-COVACI (F.C. Ploești), J. DUMITRESCU (. Tric.), HUMIS (Venus) WEISS (F. C. Brăila), CRICIOTOIU (U. Tr.)

*

In sfârșit, iată și clasamentul general al goal-getterilor :

9 goaluri: **GICA POPESCU (Sp. St.), CRICIOTOIU (U. Tric.), BOGDAN (Rapid).**

8 goaluri: **PETEA (Venus), BARATKY (Rapid).**

7 goaluri : **HUMIS (Venus), ZSIZSIK (U.D.R.).**

6 goaluri : **BINDEA (Rip.), COCIUBAN II (Mica).**

5 goaluri : **BATRAN (Gl.), IORDACHE (Venus), SONNY (U. Tr.) CHEREȘLADEANU (Mica).**

4 goaluri: **IVANESCU, IANCU (Mica), ȘTEFANESCU, BERARU (Sp. St.), CORACU („U"), TOTH (F.C. Craiova), MIHALILESCU (Sp. Stud.).**

3 goaluri: **THIERJUNG (F.C. Craiova), DURA, POP VASILE (U.D.R.), CUCULA, CODREANU (Gl. CFR.), LULU (U. Tr.), COVACI (F.C. Ploești), ȘIPOȘ (Rapid), ENE (Venus), POP GH (Mica), ȚARANU („U").**

2 goaluri : **GAVRILESCU (Rapid), MARINESCU (Sp. Stud.), MUNTEANU (U.D.R.), PARASCHIVA, PETRESCU (U. Tr.), HENEGAR, POP, ȘICLOVAN (Gl.), ALEXANDRESCU, MALIȚA (F. C. Ploești), TAENZER, ANDREESCU (Rip.), PLOEȘTEANU, GABOR (Venus), KISS (F.C. Brăila).**

1 goal: **PEPELEA, SZUTOR (Gl. C.F.R.), DUMITRESCU (U. Tr.), LAZAR, SIMATOC, COTORMANI, VODA, COVACI (Rip.), WEISS, POP V., CONSTANTIN, GEORGESCU, PASCALIDE (F. C. Brăila), NAGY, NICULESCU, BOJOKI, ALBU, NISTOR (F.C. Craiova), CONSTANTINESCU-GRECU (Sp. Stud.), TEUCEAN, MARIAN (Mica), MICU, CSIPAI (U.D.R.), FRITZ (Gloria), CARCIOG, FIERARU, LUPAȘ (Venus) PASCARU, BOCȘA, DUNAREANU (F.C. Ploești), MEDREA III („U").**

In proprie poartă : **SICLOVAN, PINTEA (Gloria), SLIVAȚ (Rap.) NEGRESCU (Venus) și BOROȘ (Universitatea).**

Lulu Mihăilescu în shoot

Clasamente sud-americane

Nacional și Boca Juniors leaderi în Uruguay și Argentina

In campionatul de football al Uruguayului situația se prezintă astfel:

1. NACIONAL	19	puncte
2. Penarol	16	„
3. Rampla Juniors	14	„
4. Wanderers	14	„
5. Central	13	„
6. Defensor	12	„
7. Liverpool	9	„

ȘI CEL DIN ARGENTINA

1. BOCA JUNIORS	42	puncte
2. Independiente	39	„
3. Huracan	33	„
4. G. y. Esgrima	31	„
5. Estudiantes	30	„
6. Racing	29	„
7. River Plata	29	„
8. N. O. Boys	27	„
9. Platense	24	„
10. Lanus	24	„
11. Rosario	23	„
12. San Lorenzo	22	„
13. Tigre	22	„
14. Banfield	22	„

Pentru a stimula din nou mica provincie, se proectează organizarea unor matchuri de propagandă in Decembrie

Unul din lucrurile, care s'au impus în ultima vreme este lipsa totală de activitae sportivă în centrele provinciale din Regatul Vechi. In Moldova sunt numai cinci grupări de football și din această cauză nu se poate alcătui un campionat. Iată un exemplu, care redă în modul cel mai plastic apatia provinciei noastre. Această situație este întâlnită și în orașele provinciale mai mici din Muntenia.

Pentru a da un nou ritm de viață sportului din aceste centre provinciale dintre cari unele au avut într'un trecut apropiat o activitate interesantă, Directoratul a luat hotărîrea de a reînființa Cupa Provinciei, competiție ce s'a dovedit a fi un stimulent foarte puternic.

Spre deosebire de vechea formă a acestei competiții este probabil că în noua Cupă a Provinciei vor fi admise și echipele din centrele rurale mai importante cum ar fi de exemplu, Buftea, Periș și Bolintin.

MATCHURI DE PROPAGANDA

In afară de acest proect directoratul mai are unul, care este însă în funcție de timp.

Campionatul are ultima etapă completă la 8 Decembrie. Dacă după această dată timpul se va menține favorabil, vor fi organizate în provincie matchuri de propagandă cu echipe din divizia națională A.

Nu se poate da nicio precizare în legătură cu acest proect căci așa cum am amintit el este în funcție de timp. Se poate spune însă că ideea este cât se poate de fericită.

La Viena

Admira și Schalke 04 au terminat la egalitate 1-1

Duminică după amiază s'a desfășurat pe stadionul din Prater dela Viena matchul revanșă dintre Admira și Schalke 04 din Berlin. După un joc frumos și disputat cele două echipe au terminat la egalitate, scorul fiind 1:1. După cum se știe, acum un an, Schalke 04 învinsese în finala campionatului german de football la Berlin pe Admira cu 9:0.

Arbitrii matchurilor divizionare de la 1 Decembrie...

DIVIZIA NAȚIONALA A

Sportul Studențesc — Unirea Tricolor, la București, arbitru d. E. Kroner.

Rapid — Mica, la București, arbitru d. Petru Vasile (C-ța).

F. C. Brăila — F. C. Ploești, la Brăila, arbitru d. Crețu Aurel.

Gloria — Gloria C. F. R., la Arad, arbitru d. I. Ceaureanu.

Ripensia — Venus, la Timișoara, arbitru d. Mureșan A. (Arad).

Universitatea — F. C. Craiova, la Sibiu, arbitru d. Huniade A. ((Alba Iulia).

DIVIZIA NAȚIONALA B Seria I-a

C. F. R. Timișoara — Rapid, la Timișoara, arbitru d. Bogdan A. (T.-Severin).

Politechnica — C. F. R. Turnu Severin, la Timișoara, arbitru d. Munteanu Șt. (Arad).

POȘTA REDACȚIEI

Căutăm corespondenți în orașele: Reșița, T.-Severin, Lugoj, Mediaș și Turda.

Drept corespondență de probă rugăm colaboratorul dela Mediaș să ne trimită relatarea amănunțită a matchului Vitrometan—Ind. Sârmei.

HIPISM

Generalul George Moruzi

Un an dela moartea generalului George Moruzi. In Noembrie trecut a plecat pentru totdeauna dintre noi cel mai brav erou al cavaleriei noastre, cel mai mare susținător al hipismului, cavalerul sută în sută al sportului românesc.

A fost o pierdere adânc resimțită, un gol care în veci nu va putea fi umplut, un lucru ireparabil.

Destinul care nu alege, ni l-a răpit însă.

Și general Moruzi n'a fost un răsfățat al soartei.

A suferit decepții în viață de care a fost chiar lovit.

Toate loviturile le-a înfruntat însă c'un stoicism de apostol, fără să se plece. Ca o stană de piatră a rămas mereu aceiaș. Caracter ales, suflet distins, a detestat onoruri, titluri, surle și fanfare.

Nu s'a schimbat niciodată, mereu rămânând acelaș dârz susținător al principiilor lui cavalerești, senine, clare.

Ne plecăm smeriți în fața memoriei lui curate care poate servi de pildă și îndreptar.

G. Papagheorghe

Alergările de galop

BANEASA : ZIUA 22-a
Joi 21 Noembrie

S'au publicat handicapurile

Premiul FRUIT PICKER — Vz
20.000 lei — 1200 m. (L.D.)
— Apprentis —

Tudora	35½
Jagodka	46
Walhalla	38
Miami	42½
Leoaica	44
Persane	63½
Zamfira	48½
Pénitence	45½
Orion	42½
Sukoro	42½
Biribi	42½
Furtuna	52
Talalka	48½
May Day	44
Balyhoo	46½
Vigo	46
Florence	47
Ciocârlan	50
Nippes	48
Meșteru Manoie	52
Noroc	44½
Micsunea	38½

Pr. FLORDONA — W. h'cap
25.000 lei — 1500 metri
2 Reprize

Roy	77
Tănase	76½
Blue Girl	75½
Tricolor	75½
Alice	75
Persane	75
Paji	73½
Mazepa	73½
Odihna	73
Măcieș	73
Aida	72½
Brânceni	71½
Très Pratique	71½
Olanita	70½
Fărtat	70½
Garoafa II	69½
Olaf	69
Strămba	69
Furtuna	68½
Barcău	68
Estoc	68
Caiafa	67½
Aicu	67½
Principessa	67
Malnoue	65
Rada III	65
Rose d'Orsay	65½
Niculae	64½
Szarcsa	64½
Cin'te ține	64½
Farmec	64½
Leoaica	64
Stamba	64
Molda	63½
Li	62½
Beauty	62
Silver Print	61½
Meșteru Manoie	61
Pénitence	57½
Balyhoo	57
Bucuria mea	56½
Puișor	56½
Miami	56½
Carsix	56
Florence	55½
Jagodka	55½
Li Mare	54½
Luțica	53½
Burzoc	53½
Fanatic	53½
Băiețel	53
Capriole	52
Paiața	51½
Zefir	51½
Țuguiață	48½
Walhalla	45
Tudora	45

Premiul SASCA
30.000 lei — 1600 m. (P.V.)

Golana	51½
Schela	51½
Bluff	55
Băețandru	53
Cordon Rouge	55
14 M.	53
Prinț Allenby	59
Trevoux	57
Baguette Dorée	57½
Lup	59
Metite II	55½
Opinca II	51½
Doruleț	55
Mixandra II	57
Pepite d'Or	57½
Raquette	57½
Princesse Trix	51½
Para Leu	59

PREMIUL DE IARNA
35.000 lei — 1200 m. (L. D.)

Potop	50
Crăiasa	48½
Doggie	51½
Brandywine	50
Han	51½
Nekeal	50
Joker	50
Marsala	50
Satrap II	53
Georges	53
Nindi	51½
Biketto	50
Stamba	59
Pepite d'Or	48½
Straja	48½
Iortoman	62
Pălținiș	50
Garofița	51½
Tănase	63½
Bleu de Roi	50
Tricolor	62½
Ghibelin	53

Premiul FLUERAȘ — Handicap
30.000 lei — 2400 metri

Cornița	64
Colombo	64
Agitatole	63
Roy	59
Bravo mă	58½
Bock	58
Șoim	58
Alice	57
Rush	57
Overbrook	57
Crainic	54½
Etelköz	56½
Monfaucon	50
Strămba	49½
Estoc	49
Szantas	47
Malnoue	47
Hangiu	47
Gorică	46
Lecaudo	44½
Li	44½
Meșteru Manoie	43
Beauty	41
Zefir	40

Dela plecare la sosire

CAI IN FORMA: Fanatic, Paiața, Periș, Balyhoo, Leoaica, Barius, Bilitis, Halmei, Brânceni și Jagodka

● *PERIȘ a produs o puternică impresie. Fiul lui Firdaussi a câștigat la pas dispunând cu manifestă ușurință de Siret. Cu victoria din premiul Filipescu, Periș termină cariera dela doi ani neînvins. Pensionarul lui Romanes beneficiază de toate atributele caracteristice vedetelor. Un pedigreu ales, o conformație impecabilă și pronunțate aptitudini pentru fond. Grație acestor calități îi prevedem un viitor frumos. Este favoritul Derbyului dela anul.*

● *SIRET s'a comportat revelatoriu. Roibul a condus alergarea până la jumătatea liniei drepte unde a fost depășit de Periș.*

Bănuiala că n'ar fi decât un cal de pură viteză nu pare întemeiată.

In orice caz, exhibiția lui de Duminecă l-a situat în primele locuri în erarhia doi anilor.

● *FRUSINICA s'a plasat a treia. Adică la valoarea ei. Nici odată n'a fost mai bună decât caii cari au prevedeat-o a sosire. Momentan ea este cea mai bună mânză.*

● *ORATEUR n'a contat la nici un moment în cursă. Se scompta o altă figură din partea lui. Are însă o scuză valabilă pentru radicalul eșec suferit. Ambalându-se înainte de plecare, a parcurs peste 700 de metri.*

● *SUSI, inexistentă. După valoarea arătată în premiul Eleganței ar fi trebuit să fie aproape de Frusinica. Se pare însă că este o flyeră prin excelență. Și origian ei justifică o asemenea prezumție.*

● *HÂNCU nu este de clasa leaderilor generației de doi ani. A încheiat plutonul la distanță.*

● *BARIUS a marcat cea mai ridicată valoare din carieră. Fiul lui Prince D'Orange II a întrecut cu mare ușurință de Mitsouko III. Chiar dacă avem în vedere că învinși au dreptul la circumstanțe atenuante, trebue să conchidem elogios pentru el.*

● *MITSOUKO III a schițat un timid atac la intrarea în linia dreaptă. Fără succes însă. La nici un moment n'a parvenit să ajungă la înălțimea lui Barius. Desigur, fiica lui Indus a arătat o scădere de valoare. explicabilă dacă avem în vedere că la sfârșit de meeting iepele își pierd forma. Apoi nici distanța nu era cea mai potrivită pentru aptitudinile ei.*

● *BILITIS n'a confirmat decât parțial valoarea din premiul Favara. S'ar putea ca victoria din acea cursă să fi avut repercusiuni defavorabile asupra formei. Sigur este că distanța a handicapat-o.*

● *HALMEI, la largul lui pe distanța probei s'a comportat onorabil ,plasându-se al patrulea.*

Ii plac cursele severe.

● *BUBUREL, în ciuda unei bune șanse teoretice, a decepționat, nefiind la nici un moment în cursă. Modesta lui figură este explicabilă.*

Fiul lui Prince D'Orange II a susținut alergări grele în actualul meeting.

● *BOCK a fost în primele vânduri până la intrarea în linia dreaptă unde a fost înghițit de pluton. Se resimte de cursa din premiul Cantacuzino.*

● *NAE nu avea ce căuta în compania concurenților premiului Orașului București. A fost în cap până la linia dreaptă și a terminat apoi printre ultimii.*

● *TOUR DE VIS a fugit ca un cal complet lipsit de condiție. Altfel ar fi jucat alt rol în cursă.*

● *COLOMBO pare obosit.*

● *RASVRATIT n'a existat la nici un moment în parcursul premiului Orașului București, încheind plutonul la distanță.*

● *CORDON ROUGE, devenind mai docil a reușit să câștige prima lui cursă din carieră. Mânzul dispune de posibilități cari până acum au fost anihilate de un caracter imposibil. Dacă își va schimba definitiv caracterul, desigur că este capabil de exhibiții mai revelatorii decât aceia de Duminecă.*

● *CHEFLIU traversează o perioadă de radicală transformare. Micul fiu al lui Leu a devenit cal util.*

● *LAESITA deși purta o greutate scăzută a fost simplă figurantă. Inseamnă, că reprezintă o mediocritate.*

● *GIRARDI a condus plutonul până la grilă unde a fost depășit de Cordon Rouge.*

Un cal limitat.

● *OPINCA II a fost la valoarea ei. Adică o valoare modestă.*

● *FANATIC a reușit să-și găsească în fine cursa după care a fugit un an întreg. Merita o victorie mai ales dacă avem în vedere că a început să galopeze.*

● *PAIAȚA ezitând la ridicarea benzilor a pierdut două, trei lungimi. In ocol a fost scoasă pe dinafară și totuș a ajuns până la un cap de Fanatic. Fără aceste incidente de parcurs, desigur că victoria i-ar fi revenit.*

● *WALHALLA cu orice greutate nu poate câștiga. Este complet lipsită de aptitudini.*

● *FARMEC, deși înainte de cursă era „tuyautat" a fost iexistent.*

● *BALYHOO încredințată lui Cucu a arătat cu totul altă valoare decât când a fost pilotată de Grecu. La intrarea în linia dreaptă a luat un avantaj care a pus-o la adăpost de o eventuală surpriză.*

● *LANCIER s'a descărcat greu. Pornind în ultimile rânduri, și-a croit dificil drum prin densa perdea de concurenți din fața lui. N'a scăpat decât în linia dreaptă când era tardiv.*

● *CIN'TE ȚINE a fugit mai bine decât era de așteptat.*

● *BIRIBI a atins ultima treaptă a unei decadențe care pare iremediabilă.*

● *MICȘUNEA a avut un moment favorabil la intrarea în linia dreaptă. N'a persistat în efort și a trecut în ultimele rânduri.*

● *LEOAICA, plasându-se a treia înseamnă că a fugit mulțumitor.*

● *BRÂNCENI prezentat în bună formă de antrenorul său, a recoltat o victorie netă, înscriind totodată o performanță bună.*

● *JAGODKA arată valori mai bune pe parcursurile liniei drepte, deoarece calitatea ei inițiată este pointa de viteză.*

● *MAZEPPA a fugit satisfăcător.*

● *MALNOUE încercată pe linia dreaptă, a izbutit să încerce o performanță mulțumitoare, care o arată a fi în bună formă.*

● *TRICOLOR a figura câtva timp pe primul plan.*

Un indiciu că nu este prea departe de o bună condiție.

● *SUKORO a deziluzionat din nou. Cu greutatea ce purta, se cuvenea să nu lipsească din primele trei locuri.*

Dar în meetingul actual n'a arătat nici pe departe valoarea din trecut, excepțând exercițiile de dimineață când s'a comportat altfel decât în curse.

Odată pornit în regres, nu și-a mai putu reveni.

● *VIGO a jucat un rol șters. Starea picioarelor lui este foarte precară.*

● *ROSE D'ORSAY este în mic regres față de ceiace arătase la începutul actualului meeting.*

● *TANASE nu este un cal care să poată birui povara plumbului, cu toată viteza ce o posedă.*

In formă : Hamar-Pescaru a făcut 1 an ca să parcurgă 500 m.

● *PERIȘ a repurtat o victorie demnă de un campion.*

Ilinca a câștigat campionatul călăreților noștri

In numărul nostru de eri am publicat noul aspect al clasamentului călăreților noștri.

Revenind asupra acestui subiect, vom preciza că N. Ilinca, menținându-și avantajul, poate fi socotit depe a-

N. ILINCA

cum câștigătorul titlului, deoarece ne vine foarte greu să credem că s'ar mai putea produce vreo schimbare prin

A. CUCU

cele două reuniuni ce au mai rămas de disputat.

Este fără îndoială că Ilinca a meritat cu prisosință acest titlu, fiind în mod distinct cel mai bun în acest an.

Luptă mare se anunță însă pentru locul doi între Cucu și Vincent; precum și pentru locul al patrulea între Oprescu și Jean Gill.

Numai din acest punct de vedere cele două reuniuni ce se vor mai disputa prezintă o importanță covârșitoare pentru acest clasament.

După reuniunea de Duminică situația este următoarea :

N. Ilinca	45
A. Cucu	41
R. Vincent	40
I. Oprescu	31
J. Gill	31
R. Cristea	24
N. Florescu	17
I. Tasim	16
M. Mullot	15
I. Crișan	12
D. Papadopulos	9
St. Iosza	6
St. Simon	5
I. Grecu	5
I. Nicodim	5
V. Huțuleag	5
C. Logofătu	4
G. Enescu	4
I. Huțuleag	3
Gh. Horvath	3
C. Urdăreanu	3
Ed. Gill	2
I. Tănase	2
I. Pârvulescu	2
P. I. Cucu	2
V. Durnea	2
I. Santi	1
I. Ionescu	1

Informații

● AZI la ora 11 va avea loc la biserica Mihai Vodă parastasul de un an pentru pomenirea regretatului General Moruzi.

● LA SECRETARIATUL Jockey Clubului se fac azi retragerile pentru alergările de Joi și inscrieri pentru cele de Duminecă.

● MITSOUKO III și-a încheiat cariera de curse.

● PERIȘ a fost trecut la odihnă.

● TOȚI proprietarii de cai trăpași — cu excepția cailor ce se găsesc în grajdurile hipodromului Soc. Hipice Române de Trap și a celor ce se află în sectorul circ. 6-a de poliție — se vor prezenta comisiunei de rechiziție din str. Grădina Tei (Palatul Ghika) în fața căreia vor produce certificatele de scutire de rechiziție eliberate de ministerul agriculturii și domeniilor.

Această măsură este luată pentru a scuti pe d-nii proprietari de a deplasa și prezenta trăpașii respectivi în fața acestei comisiuni.

Formalitatea va trebui îndeplinită până cel mai târziu în ziua de Miercuri, 20 Noembrie a. c.

Rezultate depe turful german

Marele premiu al Berlinului câștigat de outsiderul Eisblink

Rezultatele probelor principale dela Dresda și Colonia

In Germania, activitatea hipică desfășurată în ultimul timp a marcat acelaș ritm vioiu, fiind presărată cu premii importante.

Este fără îndoială că Germania reprezintă astăzi cel mai important centru hipic din Europa, toate categoriile de alergări — galop, garduri și trap— bucurându-se de o amploare deosebită și fiind susținute de participarea excepțional de largă a publicului sportiv.

Hipodromul berlinez Hoppegarten — cel mai important câmp al alergărilor de galop— închizându-și porțile, s'a produs un viu exod al călăreților principali, ca și al cailor cu veleități spre turfurile provinciale.

REUNIUNEA DELA DRESDA

Reuniunea dela Dresda s'a bucurat de un succes deosebit, grație programului ce cuprindea și care era de un interes special.

Vedeta zilei a fost PREMIUL SACHSEN înzestrat cu 10.000 de mărci și cu distanța de 2200 metri, alergarea fiind deschisă cailor de trei ani.

La start nu s'au prezentat decât cinci concurenți, favoriți fiind instalați Nachtschatten și Rexow.

Niciunul dintre ei nu a corespuns, victoria revenind lui Avkat Rein, un fiu al lui Lampos, care a câștigat din cap în cap.

Rezultatul technic :

1. Avkat Rein 52½ (R. Zachmaier)

2. Nachtschatten 54 (H. Zehmisch)

3. Leandro 5½ (H. Berndt)

4. Rexow 57½ (O. Schmidt)

5. Graf Alten 56½ (W. Held)

Câștigat: 2 l, 3 l, 4 l

Cota: 158, 27, 15

Timp: 2200 metri în 2 m. 28 sec. 3/10.

Avkat Rein (Lampos—Athenais) aparține hergheliei Ebbesloh și este antrenat de A. Olejnik.

Din restul rezultatelor subliniem noul deat-heat reușit de iapa Para, care în decurs de o săptămână pentru a doua oară a fost silită să împartă premiul locului întâiu cu un alt cal; precum și biruința campionului călăreților germani Otto Schmidt, reușită cu Landstreicher în premiul Neustadt.

MARELE PREMIU AL BERLINULUI A REVENIT LUI EISBLINK.

Ca alergare principală a reuniunei desfășurată pe hipodromul berlinez de trap Ruhleben, a figurat MARELE PREMIU AL BERLINULUI, cuprinzând alocația de 30.000 de mărci și distanța inițială de 2000 metri.

Judecați după antecedente, Lautrec, Minister și Ludwig der Zweite erau cei mai îndreptați să dispute întâetatea. Dar greșelile comise i-au privat de a figura în lupta finală.

Astfel în primele trei locuri s'au găsit outsideri și câștigătorul probei Eisblink, a raportat 352 de mărci pentru 10.

Eisblink își datorește succesul în primul rând faptului că a beneficiat de o condiție perfectă și apoi că a marcat o regularitate deosebită.

Merituos s'au mai comportat Rufi și Willmar pasați în ordine și în special ultimul care era concurentul cel mai delăsat al cursei la pariul mutual.

Ludwig der Zweite dând două galopuri n'a putut termina decât al patrulea, ca și Lautrec dealtfel, care a comis aceleași greșeli. Cât privește pe Minister, pensionarul lui Charles Mills suporta un handicap excesiv și deși a marcat 1.25.2 pe 3120 de metri, n'a putut reface decât trei sferturi din avantagiile pe care le da.

Rezultatul technic:

1. Eisblink 3060 (F. Perk) **1.26.7**

2. Rufi 3040 (F. Lörcks) **1.27.4**

3. Willmar 3040 (A. Blanke) **1.27.4**

4. Ludwig der Zweite 3040 (G. Jauss jr.) **1.27.4**

NEPL. Lautrec 3080 (J. Fromming) 1.26.3; Minister 3120 (Ch. Mills) 1.25.2 Cordoba 3060 (O. Dieffeubacher); Evchen 3040 (W. Heitman); Fundus 3060 (J. Huttegger ; Kampfgessel 3040 (A. v. d. Beek).

Timpurile: 4.25.2 ; 4.25.7 ; 4.25.8; 4.25.9.

Cota: 352 pl 44, 36, 141.

Eisblink (Walter Dear—Evening Gale) aparține d-nei E. Perk și este antrenat de K. Schlingmann.

*

In cadrul aceleiaș reuniuni au mai figurat PREMIILE MUNCHEN și VIENA, înzestrate — respectiv — cu alocații de 7000 și 6000 de mărci.

In prima probă, pe 2400 de metri, a biruit trei anul Aribert care a manifestat un cert progres față de comportările anterioare.

In această situație, marele favorit Christophorus n'a putut face altceva decât să se plaseze al doilea.

In cea de a doua probă, biruitor a esit Ministrator, care a pus stăpânire pe cursă după parcurgerea primei jumătăți a parcursului.

După el s'a clasat Kleophas și marea favorită Erna von Lurup; în timp ce ghinionistul Athos deși a înscris 1.23.7 pe km pe 2020 metri tot n'a putut ocupa decât locul al cincilea.

Rezultate technice:

Premiul MUNCHEN

1. Aribert 2400 (J. Fröming) 1.27.5

2. Christophorus 2440 (W. Heitman) 1.26.2

3. Sebastian 2400 (A. v. d. Beek) 1.27.6

4. Nico 2420 (G. Jauss jr) 1.27.3

NEPL: Dorinda 2400 (O. Dieffenbacher); von Elmshuru 2420 (J. Kaupper); Epona 2400 (G. Hackelberg); Felician 2480 (A. R. Ebeling gr.

Timpurile 3.29.8 ; 3.30.3 ; 3.31.4.

Cota 30 pl 14, 13, 25.

Aribert (Walter Dear și Alhambra) aparține d-lor G. Braun și O. Boock și este antrenat de J. Frömming și W. Schmidt.

Premiul VIENA

1. Ministrator 2020 (W. Heitman) 1.22.9

2. Kleophas 1980 (G. Jauss gr) 1.24.9

3. Erna von Lurup 1960 (J Fromming) 1.25.9

4. Erdgeist 2020 (F. Schulz) 1.23.7.

NEPL: Crispa 1980 (O. Dieffenbacher); Leo 2060 (Ch. Mills); Barke 2020 (G. Hackelberg); Ella B 2000 (P. Evers); Spotterin 2000 (W. Schmidt) ; Diabolo 2060 (St. Kornberg); Insulanerin 1960 (M. Schalaen).

Timpurile: 2.47.5 ; 2.48.2 ; 2.48.4; 2.48.6.

Cota 96 pl 31, 19, 15.

Ministrator (The Great Midwest și Maiennacht) aparține grajdului Gutenberg și este antrenată de W. Heitman.

SUCCESUL REUNIUNEI DE LA KOLN

La Colonia ultima reuniune a atras o animație evaluată la 10.000 de spectatori.

Ca alergare vedetă a figurat PREMIUL KÖLNER MEILE înzestrat cu 6000 mărci și cuprinzând distanța de 1600 metri; la startul lui alineîndu-se cele mai valoroase elemente locale.

Alergarea a corespuns unui spectacol deosebit de atractios, încheiat printr'o luptă finală pasionată.

Favorit al probei era cinci anul Thammo, care însă nu a putut rezista cu succes trainul sever impus de iapa Orotava.

Michaels Schmidt, jockeul lui Thhammo și-a aruncat calul pe urmele fugarei, de care a trecut la 500 de metri înaintea potoului, dar imediat s'a văzut atacat de trei anul Purpur, cu care s'a angajat într'o luptă disperată.

Tocmai când acesta din urmă lua avantajul, a venit în trombă arma sarul în vârstă Marienfels — bine adus de vedeta locală Harry Weuzel — care l-a depășit cu un cap, exact pe linia sosirii.

Rezultatul technic

1. Marienfels 55½ **(H. Weuzel)**

2 Purpur 49 **(P. SchÖnfisch)**

3. Thammo 56½ **(M. Schmidt**

4. Oratava 49 **(E. Wermann)**

NEPL. Matterhan 56½ (H. Schmidt); Dukaten 48½ (E. Stock)

Câștigat: cap, ½, 3 l, 2 l

Cota: 77 pl 12, 12, 11

Timp: 1600 metri în 1.48.3

Marienfels (Flamboyant și Marienburg) aparține d-lui Jean Thisseu și este antrenat de E. Weuzel

*

In cadrul aceleiaș reuniuni, Schwanenhals a obținut a doua victorie în decurs de o săptămână, plătind totuși cota de 87 pentru 10, în patru concurenți.

El a fost călărit de Arthur Lommatzch, fostul campion al jockeilor din Praga, care se pare că s'a decis să activeze ca montă liberă la Dresda și Köln am Rhin, unde a înregistrat, acum câteva luni primele succese, când întovărășise expediția în Germania a unei formațiuni din Praga.

Alergările de trap de mâine

Cu rezervele cuvenite publicăm mai jos lista partanților probabili de mâine, în cazul când reuniunea ar avea loc.

CONCURENȚII PROBABILI

Premiul FINE GIRL
Condiție — 18.000 lei

Măgura	1680	0
Domnița Harry	1700	Cerkasoff
Elly	1720	Pavlic
Viitor	1740	Drăgotescu
Pinkerton	1740	?
Zeta	1740	Dobrescu
Busuioc	1740	Ghinea
Garda	1740	Szabo
Benito H. P.	1780	0
Cartușel	1760	Gram
Bruma II	1780	Lucan
Nineta	1780	Brailowsky
Anny Worthy	1800	0
Ghid	1800	V. A-sky

Premiul GLADIATOR
Condiție — 18.000 lei

Vântu	2100	K-nițky
Faust	2100	Toderaș
Tip Top	2100	x
Vlădaia	2100	Voronin
Făt Frumos II	2100	V. Vârlar
Chiot	2120	0
Falada	2120	Dobrescu
Ropot	2140	Brailowsky
Miss Texas	2160	0
Halal	2160	Gram
Amok II	2180	Gaidaev
Odessa	2200	Pavlic
Veturia	2200	Tassopol
Zubr II	2200	V. A-sky
Cartuș	2220	Crotenco
Lupoaica	2220	Szabo
Ciuruc	2240	0
Hotin	2260	0

Premiul GIAUR
Record — 18.000 lei

Pinkerton	1700	0
Santuța	1700	x
Floare	1700	Dragotescu
Geisha	1700	Pavlic
Paj Axtell	1700	Corol
Bruma II	1720	0
Isabela	1720	0
Cartușel	1720	0
Catinca	1740	Ghinea
Kamaa	1740	?
Vuet	1740	Tassopol
Joly	1740	Gaidaev
Anny Worthy	1740	Crotenco
Nation	1760	Gram

Premiul GIGANT
Condiție — 15.000 lei

Lucefery	1700	Vârlar
Oborean	1720	Toderaș
Cavaler	1720	N. Ionescu
Domnița Harr.	1740	0
Zvon	1740	Tassopol
Benito H. P.	1740	?
Iarba	1740	Lucan
Pinkerton	1760	Gram
Peter Gordon	1760	Brailowsky
Diadia Lul	1760	0
Geisha	1760	0
Călin	1760	Cerkasoff
Catinca	1780	0
Champion jr.	1780	0
Birlic	1800	Crotenco
Iubita	1820	Drăgotescu
Kamaa	1840	0
Gaby M.	1860	0
Benedek	1880	0
Josed. Margot	1880	0

Premiul NIL
Handicap — 15.000 lei

Cartuș	1700	Brailowsky
Ulm	1720	0
Hollo	1720	0
G-ral Worthy	1720	Crotenco
Ikar	1720	0
Pan Worthy	1740	0
Giovinezza II	1740	Podoleacov
Bistricioara	1740	?
Joker	1740	Dumitrescu
Princ. Axtell	1740	Corol
Luminița	1740	Gaidaev
Jeles II	1760	A. Bota
Elena	1760	Brânzea
Cavaler	1760	0
Pinkerton	1780	0
Aurica	1780	Gram
Livada	1780	Toderaș
Străjer	1780	Szabo
Grozava	1780	Crainic
Durdulia	1780	0
Eol	1780	Dobrescu
Peter Gordon	1800	0
Ulis	1800	Pavlic
Helen Halpin	1800	Ghinea

Premiul IRIS
Handicap — 15.000 lei

Suveran	2100	Iurca
Chiot	2100	Gaidaev
Domnia	2100	Lucan
Ropot	2100	0
Lucky Boy	2100	K-nițky
Cimbric	2100	D. Botea
Sever	2120	A. Bota
Lut	2120	0
Baba Dochița	2140	Ghinea
Elișor	2140	0
Vlio	2140	Cerkasoff
Uria	2140	Zabelin
Victoria	2140	Corol
Lector	2140	Dobrescu
Izvor T.	2160	I. Russu
Olga	2160	Crainic
Iarba	2180	0
Miss Texas	2180	V. A-sky
Ciuruc	2200	Gaidaev
Odessa	2200	0
Voinicu	2220	Tassopol
Cariuș	2220	0
Pădureț II	2220	0
Chilipir	2220	Crotenco
Dvalin	2220	Dumitrescu

Premiul GAYTON
Handicap — 21.000 lei

Zeta	1700	0
Giudiția	1720	x
Torent	1740	Crainic
Prokator	1740	?
Adda Worthy	1740	0
Kamaa	1740	0
Columbus	1740	Drăgotescu
Nation	1740	0
Katy Caid	1760	Corol
Benedek	1760	Tassopol
Jarvis	1760	Ghinea
Brebenea	1760	Gaidaev
Dexter H-ver	1760	Cerkasoff
Little Orphan	1780	0
Kundry	1780	Dobrescu
Gruia	1800	V. A-sky
Gondolat II	1820	Grădănescu

Premiul FOXEY
Performanță — 15.000 lei

Lidia	1700	0
Ikar	1700	Pavlic
Iarba	1700	0
Aron	1700	Gram
Ulm	1720	Voronin
Cartuș	1720	0
Urganda	1720	Zabelin
Comtesse Wort	1720	Corol
Pilot	1720	?
Fusta II	1720	Ghinea
Havaiana	1720	V. A-sky
Garda	1720	Szabo
Chilipir	1720	0
Dvalin	1720	0
San Worthy	1740	0
Bistricioara	1740	?
Jocker	1740	0
Princesse Axte	1740	0
Luminița	1740	0
Garofița	1740	Moldovan
Cavaler	1760	0
Călin	1760	0
Hotin	1760	0
Habar	1760	Drăgotescu
Cobza	1760	Dobrescu
Ulis	1780	0
Răsura	1780	Gaidaev
Helen Halpin	1780	0
Eol	1780	0

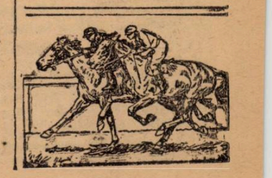

ATLETISM

Duminică se aleargă Campionatul Regional de cross-country

Conducerea atletismului bucureștean a programat pentru Duminică 24 Noembrie organizarea Campionatului regional.

In cadrul acestei manifestațiuni urmează să se desfășoare campionatul regional de seniori, campionatul regional de juniori și concursul rezervat bătrânilor. Concursurile vor avea ca teatru de desfășurare Hipodromul Băneasa și împrejurimile imediate ale Herăstrăului.

CROSSUL BATRANILOR

Originalitatea programului de Duminică o va constitui desigur crossul bătrânilor.

D. ing. I. Lăzărescu a fost delegat să se ocupe cu organizarea mișcării sportive la C.F.R.

In dorința de a organiza pe baze noui mișcarea sportivă în rândul lucrătorilor și funcționarilor dela C. F. R. direcțiunea generală a delegat pe d. ing. I. Lăzărescu să coordoneze și să îndrumeze activitatea sportivă în această instituție.

Cunoscător al problemelor sportive prin activitatea variată pe care a desfășurat-o în diferite organizațiuni sportive, suntem convinși că d. ing. I. Lăzărescu va reuși să organizeze sportul și educația fizică în mod metodic la C. F. R.

PRIMUL CONCURS organizat de noua grupare atletică A. C. Negoiul din Pitești

Pitești, 17. — Pe un timp admirabil și în fața unei mari mulțimi de elevi, s'a desfășurat Duminică pe terenul din Parcul Sportiv al orașului, primul concurs al nouei grupări „Clubul Atletic Negoiul". Organizatorii acestui concurs au fost d-nii: prof. Iosivescu, G. Ganea și D. Vitoș.

Rezultatele obținute sunt mai mult decât mulțumitoare, dându-se la iveală noui talente în care sportul piteștean va putea avea toată încrederea. Ținem să menționăm performanțele lui Domi Vitoș și St. Ionescu care acum, la sfârșitul sezonului, fără antrenament și fără o condiție fizică acceptabilă, au dat câteva rezultate excelente. Cel puțin St. Ionescu n'a mai călcat pe pistă dela Campionatele Naționale de juniori. Deasemenea Gică Ganea și Em. Georgescu s'au comportat mulțumitor.

D. prof. Iosivescu împreună cu toți tinerii care-i dau concursul, credem că va face în curând din Pitești, unul din cele mai însemnate centre din țară.

Arel

REZULTATELE TECHNICE

100 m. plat: 1) Gică Ganea, 11,5 sec.; 2) Vitoș Domi, 11,6 sec.; 3) Baltă Ion, 12,2 sec.; 4) Ghițescu V. 12.8 sec.

400 m. plat: 1) Steflea N., 59,9 sec.; 2) Crăciunescu 60,2 sec.; 3) Stănciulescu 62,1 sec.

Inălțime: 1) St. Ionescu, 1,60 m.; 2) Vitoș Domi 1,60 m.; 3) Baltă Ion 1,50 m.

Lungime: 1) St. Ionescu 6.52 m.; 2) Vitoș Domi, 6,08 m.; 3) Baltă Ion, 5,15 m.; 4) Georgescu E., 5,04 m.

Triplu-salt: 1) St. Ionescu 13,27 m.; 2) Domi Vitoș 12,35 m.; 3) Gică Ganea 12,06 m.

Greutate: 1) Vitoș D., 12,66 m.; 2) Georgescu M., 12,45 m.; 3) G. Ganea, 11,95 m.; 4) St. Ionescu. 11,63 m.

S'a aruncat cu greutatea de juniori.

Disc: 1) Domi Vitoș 34,25 m.; 2) Gică Ganea 31,98 m.; 3) St. Ionescu 30,21 m.

Cu acest concurs **C. A. Negoiul** a pășit la muncă, o muncă destul de grea, pentru organizarea și pentru propășirea acestui sport printre tineretul piteștean.

Șașii și-au format echipa pentru crossul național

Brașov, 17 (prin telefon). — In cursul săptămânii trecute, șașii dispuși să participe la campionatul național de cross-country și-au format echipa ce va face deplasarea la București.

Iat-o: Lissay, Gündisch, Raab, Brendorfer, Fischer și probabil Schlosser.

Echipa Soc. săsești de gimnastică și sport este antrenată de Kreisel, care va fi și conducătorul ei.

Crossul M. Eliescu se va desfășura anul viitor în fiecare centru

Crossul Mihail Eliescu va deveni, începând din anul viitor, o competițiune cu un caracter mult mai larg.

Directorul atletismului a anunțat că 1941 crossul Mihail Eliescu se va desfășura la o dată fixă în toate centrele sportive din țară

Directoratul atletismului se întrunește Miercuri

Miercuri 20 Noembrie, Directoratul atletismului se întrunește în ședință publică.

O zi a sportului atletic va încadra viitoarea ediție a crossului Mihail Eliescu

Cu ocazia crossului de eri, d. V. Crețulescu a anunțat că în anul viitor intenționează organizarea unei zile a sportului la țară.

Manifestația ar urma să se desfășoare în comuna Budești și ar cuprinde:

Crossul M. Eliescu,

Crossul H. Mușetescu,

Crossul rezervat țăranilor, O ștafetă pentru Cupa Tane Săvulescu, o cursă pe garduri pentru cupa V. Crețulescu.

Toate aceste probe ar urma să se desfășoare dimineața, iar după amiază se va desfășura Cupa maior Scorțeanu pentru echipele de football rurale.

In fiecare an această zi a sportului rural urmează să se dispute în alt centru rural.

Duminică la Brașov Campionatul Regional

Conducerea atletismului brașovean va organiza Duminică, în cadrul unei zile a crossului, campionatul regional.

Un dublu match de gimnastică Italia - Ungaria

Milano, 18 (Serviciul nostru special). — **Un dublu match de gimnastică se va disputa la 30 Noembrie și 1 Decembrie, la Budapesta, între echipele Italiei și Ungariei.**

La 30 Noembrie se vor întâlni echipele femenine, iar la 1 Decembrie echipele de domni.

SKY

Programul de ski dela Garmisch Partenkirchen a fost stabilit

Programul probelor de ski, care se vor desfășura în cadrul celei de a V-a săptămână internațională a sporturilor de iarnă la Garmisch Partenkirchen, a fost alcătuit. El se prezintă astfel:

14 Februarie: Cursa de fond.

15 Februarie: Campionatul Germaniei de coborâre și sărituri combinate.

15 Februarie: Campionatul Germaniei de coborâre și sărituri

17 Februarie: Stafeta de 4x10 km.

23 Februarie: Cursa de patrule militare.

CICLISM

„Lupii între ei"

Dumitru Niculici despre el și despre alții

Continuăm seria declarațiilor, publicând astăzi părerea metropolistului D. Niculici, despre cei cari l-au învins și despre cei pe care i-a învins:

DESPRE TUDOSE

Singurul alergător de o rapiditate rar văzută la noi, în special la fondiști. Printre cei cunoscuți de mine este cel mai indicat pentru tot felul de curse.

In afară de toate acestea are cel mai bun șef de grupare care îi îngăduie să se pună la punct cu antrenamentul.

Este recunoscut de toți că se duce, pe gusturi, la antrenament. Totuși acest fel de antrenament îi prieste lui la buna condiție fizică.

DESPRE SILIVESTRU

Alergătorul care a putut să se pregătească cel mai bine, în acest sezon, pentru cursele pe șosea. Totuși nu este destul să faci kilometri. Trebue să mai știi să fugi, ceeace lui îi lipsește. Să mai treacă timp ca să învețe și după aceea să se socotească — după cum a mai spus el — învingătorul lui Tudose.

Cine vrea să-l învingă pe Tudose să știe să fugă ca el și apoi să-l învingă.

DESPRE IENCEK

Alergătorul care s'a apropiat cu pași mari de Tudose în toate cursele alergate în acest sezon. Cu mai mult curaj îl poate învinge pe Tudose și pe alții de talia lui. Totuși rămâne să vedem ce va face la anul.

DESPRE N. DOBRIN

Alergătorul care s'a impus în mai toate cursele alergate, dar prin ghinioanele lui, nu a putut să se claseze la locul cuvenit.

Dacă sfârșește cu ghinionul, realizează lucruri mari. Este un alergător care se acomodează în ori și ce fel de curse; prin duritate și tactică.

De altfel prin tactica și duritate a realizat și cea mai mare medie pe velodrom timp de o oră.

DESPRE NORHHADIAN

Alergătorul care posedă un fizic prea plăpând pentru sportul acesta. Totuși, prin pasiunea ce o are pentru acest sport îl practică foarte intens. De aceea a și realizat figuri frumoase în toate cursele fugite.

Dacă ar aplica mai multă tactică ar putea da un randament mare.

Totuși rămâne să-l vedem și în sezonul viitor dacă se va ține pe aceeaș linie.

DESPRE BEEKMAN

Alergătorul cel mai cochet.

Este singurul care dispune de material de cea mai bună calitate și de timpul cel mai mult. Se antrenează după cele mai bune metode. Ceeace alții nu fac pentru că nu au de unde să procure lecții. Singurul profesor în genul acesta în București este d. căp. Aslan care și-a rezervat pentru el tot timpul liber ce îl are.

DESPRE MARIN NICULESCU

Speranță tânără cu posibilități, dar se pare că este prea îngâmfat și de aceea a și dispărut dintre alergători.

Face rău căci în felu acesta nu se va mai ridica.

DESPRE MINE

Se știe, fără să mă laud, că înainte vreme, când aveam timp mai mult de antrenament, făceam figură frumoasă. Bătrân nu sunt — am aproape 27 ani — dacă aș dispune de timp m'aș reabilita și mi-aș schimba și tactica în curse, de a porni la atac, însă când nu ai bază, nu poți să-ți permiți luxul acesta.

Totuși sper că la anul, acest sport se va așeza pe baze noui și se va schimba și la noi sistemul de antrenament pentru a mă ridica din nou pe poziția veche.

In fiecare zi

JURNALUL bunului alergător

In timpul zilei nu ezita să mergi pe jos, ori de câte ori ai ocazia, sau să urci scările foarte repede. 1)

*

Evită bârfelile...

*

Fii cât mai vesel. Râzi, de orice și de nimic... fii tânăr...

*

Fugi de taifasurile care-ți dau de gândit despre ciclism, despre cursă.

*

Să nu te gândești la curse, în ajunul lor. Să nu te gândești la nimic dacă se poate. Și sufletul și moralul au nevoe de o odihnă completă ca și fisicul. 2)

*

Din „Mic tratat de ciclism" întocmit de Emil Iencec.

1) Jean Leulliot

2) Pierre Gallien, București, 1937.

HOKEY PE GHIAȚĂ

Un turneu internațional de hokey pe ghiață la Garmisch

Berlin, 17. (Serviciul nostru special) — In cadrul săptămânei sporturilor de iarnă dela Garmisch Partenkirchen din Februarie, se va desfășura și un turneu internațional de hokey pe ghiață.

La acest turneu vor fi invitate, după toate probabilitățile, echipele naționale a 5 națiuni: Italia, Ungaria, Slovacia, Suedia și Germania.

Italia va înfrunta de două ori echipa de hokey a Elveției

Milano, 18. — Echipa de hockey a Italiei va întâlni de două ori echipa Elveției în sezonul ce vine.

Prima întâlnire se va disputa la 12 Ianuarie la Zürich, iar revanșa la 2 Februarie la Milano.

PAGINA BOXULUI

Răspuns afirmativ dela Belgrad

Grupările jugoslave sunt de acord cu propunerile unor reuniuni amatoare cu participarea pugiliştilor români

In principiu, vecinii noştri sunt pentru două matchuri

Incă de acum câteva luni, grupările noastre pugilistice şi-au propus să întreprindă turnee prin peninsula balcanică, scopul urmărit fiind propaganda sportului românesc peste hotare.

Unele din aceste grupări au şi făcut adresele în Jugoslavia de unde s'au primit răspunsuri favorabile fără a se preciza însă date, condiţiuni, etc.

Conducătorii grupărilor „Mielu Doculescu' din Capitală şi „Gloria C. F. R." din Galaţi au înţeles să persevereze şi a continuat corespondenţa începută

Cu prilejul ultimei deplasări a profesioniştilor români la Belgrad, cele două grupări au trimis o voluminoasă corespondenţă, propunând participarea componenţilor celor două formaţii, la una sau două reuniuni.

Aseară s'a primit răspunsul la aceste propuneri şi acest răspuns este favorabil mişcării pugilistice din cele două ţări. Jugoslavii sunt gata să organizeze reuniuni cu amatorii români şi în scrisoarea primită eri se fac precizări cari ne îndreptăţesc să credem că primele reuniuni de acest gen sunt îndreptate pe făgaşul dorit.

JUGOSLAVII CER 6—7 AMATORI

Inainte de toate, jugoslavii anunţă că vor să facă deplasarea peste Dunăre, 6—7 amatori români. Pe vecinii noştri nu-i interesează o echipă completă şi reprezentanţi la toate categoriile.

Ei cer celor două grupări amice să deplaseze în Jugoslavia, doi boxeuri de categorie uşoară, doi de categorie semi-mijlocie, un semi-greu şi un greu.

PRIMA INTALNIRE LA BELGRAD

Prima întâlnire dintre reprezentanţii cluburilor noastre şi cei ai grupărilor jugoslave urmează a se ţine la Belgrad în ziua de 30 Noembrie. Aceasta este data pe care o propun colegii jugoslavi şi asupra căreia conducătorii celor două formaţiuni române trebuie să se pronunţe neîntârziat, dat fiind timpul scurt ce ne mai desparte de data propusă.

Cea de a doua întrunire, la interval de 48 ore, este vorba să fie organizată la Borovo, unde românii urmează să se măsoare cu reprezentanţii grupării corporative „Bata".

Asupra acestei reuniuni, jugoslavii fac cuvenitele rezerve, întrucât tratativele sunt în curs. Se crede însă că ele vor fi duse la bun sfârşit în cursul zilei de astăzi, astfel că mâine vom fi în măsură să publicăm rezultatul discuţiunilor angajate.

Rezultatele din Franţa

In cursul ultimei reuniuni pugilistice desfăşurată în sala Wagram din Paris, Jean Beslay a repurtat o nouă victorie, dispunând la puncte de Lucien Tassart.

In acelaşi seară, Walter Momber a întrecut la limită pe Max Florence.

LUPTE

Bologna a învins Franfurt la lupte cu 4 : 3

Berlin, 18. — Eri s'a desfăşurat la Frankfurt, matchul de lupte greco-romane dintre reprezentativele oraşelor Bologna şi Frankfunt.

Echipa italiană a câştigat cu 4:3.

TENNIS

Federaţia de tennis a Germaniei va pregăti special tinerele jucătoare

După ce tennisul german a pierdut jucătoare excelente ca Cilly Aussem şi Hilde Krahwinkel, care s'au măritat plecând în străinătate, anul acesta sportul alb al Reichului a pierdut din nou pe campioana sa în persoana lui Anneliese Ullstein, care a devenit soţia unui jucător de tennis italian. Federaţia germană de tennis se găseşte acuma în dificila situaţie de a nu mai putea alinia o echipă feminină redutabilă pentru matchurile internaţionale. De aceia forul de specialitate german se va îngriji în mod special de tinerele talente ale tennisului german, supunându-le unor antrenamente speciale pe teren acoperit şi în acelaş timp obligându-le să practice sporturi complimentare cum sunt patinajul, atletismul, nataţia, etc.

Şi totuşi

Marcel Cerdan s'a îmbarcat pentru America

Campionul Europei se va stabili temporar la Buenos Aires

Am anunţat acum câteva zile că boxeurul Marcel Cerdan, campion al Europei la categoria semi-mijlocie, mobilizat în Maroc, ceruse forului ţării sale şi comandanţilor respectivi, autorizaţia de a pleca în America, unde îl reclamau câteva atrăgătoare oferte.

Cererea lui a fost câtva timp respinsă dar, se pare că, Cerdan nu a vrut să renunţe la ideia sa şi o nouă cerere a avut o soartă mai bună ca precedenta.

Autorizaţia de traversare a oceanului i-a sosit tocmai când el se gândea mai puţin la o rezolvare favorabilă şi campionul Europei nu a mai vrut să piardă nicio clipă, îmbarcându-se imediat, odată cu managerul său Roupp cu destinaţia Cadix (Spania).

Dela Cadix, boxeur şi manager vor pleca la Buenos Aires unde Cerdan se va antrena în sala fratelui său care, acum câţiva ani a repurtat frumoase succese pe ringurile parisiene.

In drum, Cerdan şi Roupp se vor opri la Montevideo spre a asista la mai multe matchuri de football, căci campionul Europei este un mare admirator al jocului cu balonul rotund.

MOTOCICLISM

Duminică 24 Noembrie

Prima manifestare de specialitate a anului în curs

Reuniunea se va desfăşura pe un circuit situat în „Parcelarea Jianu"

Dupăcum am arăta în precedentele numere ale ziarului nostru activitatea motociclistă va fi reluată în cursul anului.

Imbucurătoarea iniţiativă se datoreşte conducătorului sportului respectiv, d. ing. Ion Salaru şi grupării „Metropola", care va regisa această reluare de bun augur.

Reuniunea de reluare se va desfăşura în „Parcelarea Jianu", fiind deschisă mai multor categorii de motociclete.

In rândurile ce urmează, interesaţii vor lua cunoştinţă de condiţiunile esenţiale ale alergătorilor.

LOCUL ŞI DATA CONCURSURILOR

Sub controlul Directoratului Sporturilor Mecanice se organizează de către gruparea Metropola, o cursă de viteză pentru motociclete, care va avea loc în ziua de 24 Noembrie a. c., între orele 14,30 şi 16.30.

Cursa se aleargă pe un circuit închis circulaţiei publice, în lungime de aproximativ 1700 metri, format dintr'o porţiune a şoselii Jianu, între fostul rond dela „Bordei" şi lacul Herăstrău, cu o buclă prin parcelarea Jianu.

Cursa este deschisă următoarelor categorii având a parcurge un număr de tururi conform tabloului de mai jos :

Mooare până la 125 cmc., 3 tururi.
Motoare până la 125 cmc., 3 tururi.
Motociclete de curse, 10 tururi.
Motociclete cu ataş, 5 tururi.

Categoria „sport" este definită în conformitate cu vechiul regulament F. R. M.

In cazul când înscrierile în categoria motocicletelor de sport trec de 14 concurenţi, se vor putea separa două categorii, după timpul reuşit la antrenament, sau după decizia directorului cursei, în aşa fel încât să se creeze două grupe omogene.

Câştigătorii şi cei clasaţi ai doilea, — afară de categoria motoarelor — vor intra într'o cursă finală de 5 tururi, pe baza unui handicap de timp, socotit după timpul mediu pe tur al câştigătorului fiecărei categorii.

Inscrieri şi detalii asupra cursei se pot obţine între orele 18—20 în zilele de Marţi, Miercuri şi Joi 21 Noembrie, la sediul directoratului în str. Batiştei 33, etajul II. Taxa de înscriere 100 lei.

In cazul când până Joi la ora 20 nu se întruneşte numărul de înscrieri de mai jos, categoriile respective nu se vor mai alerga.

Motoare, 5 concurenţi.
Motociclete curse, 4 concurenţi.
Motociclete curse, 4 concurenţi.
Motociclete cu ataş, 3 concurenţi.

In cazul când două categorii nu întrunesc numărul de înscrieri, cursa se anulează.

Antrenamentele vor avea loc Vineri 22 Noembrie şi Sâmbătă 23 Noembrie între orele 15—16.30. Orice antrenament pe porţiunea cu locuinţe, în afara orelor de mai sus, expune pe concurent la sancţiunile prevăzute de legea contra sgomotului. In cas de ploaie în aceste două zile, va avea loc un singur antrenament Duminecă dimineaţa între orele 10—12.

TURISM

DECIZIE

In baza Decretului Lege 3776 din 13 Noembrie 1940 Federaţia de Turism fiind desfiinţată şi în baza acelui decret societăţile de Turism de Munte trecând sub conducerea Organizării Sportului Românesc, hotărîm ca sarcina organizării şi îndrumării întregei activităţi turistice de Munte să treacă asupra Directoratului Sportului de Munte.

Domnul Doctor Rudeanu are misiunea de a traduce în fapt această deciziune.

Şeful Sportului Românesc,
MANOLE STROICI

După victoria asupra lui Neusel

Heinz Lazek a provocat şi a fost provocat

Forul german de specialitate urmează să discute toate aceste provocări

Conform celor anticipate de noi încă înainte de matchul Lazek-Nuesel pentru titlul Germaniei la toate categoriile, match terminat cu categorica victorie a vienezului întâlnirea acestuia cu Max Schmeling fost campion mondial la categoria grea şi actualmente deţinător al titlului continental a intrat pe făgaşul realizărilor.

Incurajat de entuziasta primire făcută de concetăţenii săi la sosirea în oraşul lui natal cum şi de faptul că victoria repurtată a fost dobândită în stil de autentic campion, Lazek s'a văzut îndreptăţit să candideze la titlul deţinut de compatriotul său.

SCHMELING A FOST PROVOCAT OFICIAL

Spre a îndeplini cuvenitele formalităţi Heinz Lazek a înaintat o provocare oficială prin forul german de specialitate care urmează să delibereze în prima şedinţă iş care — este cert — va găsi provocarea întemeiată şi o va omologa.

In privinţa datei matchului pentru titlul continental la toate categoriile nu se poate deocamdată preciza nimic, după cum este imposibil să se indice oraşul în care el urmează să se desfăşoare.

Ceeace putem spune este că Berlinul şi Viena sunt cele două oraşe cari revendică cinstea de a adăposti această întâlnire. Probabil că va fi preferată capitala celui de al treilea Reich şi aceasta pentru motivul că ea asigură publicul necesar succesului material al regiei.

PROVOCAT LA RANDU-I

Pe de altă parte şi Lazek este pus în situaţia de a răspunde provocărilor căci mai mulţi tineri pugilişti germani de categorie grea i-au aruncat mănuşa înţelegând să-l înfrunte pentru titlul pe care l-a cucerit recent.

Forul german de specialitate se află în posesia mai multor asemenea provocări şi va delibera asupra lor tot în prima şedinţă a conducerii.

Rămâne de văzut dacă înainte de a întâlni pe Schmeling pentru titlul european Lazek nu va trebui să-şi apere de mai multe ori trofeul câştigat în seara victoriei asupra lui Walter Neusel.

HAND-BALL

B. T. V. din Bistriţa învinsă la Budapesta

Budapesta, 18 (Serviciul nostru special). — **Azi s'a jucat în localitate matchul de hand-ball dintre echipele Elektromos şi B. T. V. Bistriţa.**

Elektromos a câştigat cu 15:6 (6:3).

Se ştie că în matchul disputat acum o săptămână la Bistriţa, cele două echipe au terminat la egalitate, 6:6.

Se va juca rugby şi pe A.N.E.F. ?

Directoratul de Rugby va înainta o adresă direcţiunii A.N.E.F. prin care va cere stadionul pentru matchuri de rugby.

In caz de răspuns favorabil, cluburile gazdă pe acest teren vor fi Sportul Studenţesc şi Stadiul Româa.

Reportaj din Ardealul cedat

La Cluj se va reorganiza „Universitatea" sub numele de „Asociaţia sportivă a studenţilor universitari români"...

C.A.C. - Echipa jucătorilor fugiţi dela Arad 3-4 (2-1)

Sepci și Pop B. în Ardeal — Orașe ardelene pe traseul turului ciclist al Ungariei!

Braşov, 18 (Dela corespondentul nostru).

Intr'o adunare ţinută la Cluj de Sportivii din Ardealul cedat, jucătorul Boldiş Vasile (fost la F. C. Rapid) a făcut cunoscut celor de faţă că fostul club românesc al Universităţii, doreşte să-şi continue activitatea sportivă sub denumirea „Asociaţia Sportivă a Studenţilor Universitari Români din Cluj".

Acest lucru este dorit de conducătorii studenţilor rămaşi la Cluj.

Reprezentantul M. L. Sz-ului a luat cunoştinţă de acest lucru şi a promis că va supune forurilor superioare această dorinţă.

Despre rezultatul acestei cereri încă nu avem cunoştinţă.

CU CATEVA „NUME SONORE"... C. A. C. ARE ECHIPA TARE

Clubul atletic Cluj (C. A. C.), actualmente K. A. C., şi-a stabilit următoarea formaţie, cu care se va prezenta în campionatul Ardealului:

Sommer (fost la C. A. M. T.), Vass (fost la Cimentul-Turda), Matiss (fost la Ind. Sârmei), Szabó (C. A. C.), Pàli (Victoria), Csiky (C. A. C.), Brassai (C. A. C.), Szántay (Victoria), Szanisló II (A. M. E. F. A.), Murza (Ind. Sârmei), Dobay (Ripensia).

IN SCHIMB NUME ROMANEŞTI LA K. K. A. S. E.

Altă echipă, K. K. A. S. E. (clubul funcţionarilor comerciali) din Cluj, a reuşit să-şi înjghebe o formaţie destul de puternică, în care numele româneşti, clujene, nu sunt străine.

Iată această formaţie:

Bakony, Rosting III, Dési III, Chendi (Universitatea), Boldiş (Rapid), Barţa (Victoria), Chendrean (Victoria), Kovàcs, Istvànfy II, Palacsay, Gaşpar.

ŞI ARADANII FUGIŢI S'AU CONSTITUIT IN ECHIPA

La Cluj a avut loc o întâlnire amicală între echipa Clubului atletic din localitate şi formaţia pestriţă a jucătorilor fugiţi din Arad şi Timişoara. Rezultatul final a fost în favoarea atleticilor, care au învins cu 4—3 (2—1). Ceeace arată că formaţia neoficială a ţinut piept cu vitejie omogenităţii adversarului, căci s'a bucurat de participarea a mulţi jucători buni.

Goalurile le-au marcat Dobay, Matiss şi Szántay (2) pentru K. A. C., iar Geczö, Regner I şi Regner II pentru arădani.

Pentru interesul pe care-l prezintă, publicăm formaţia echipei arădane (cea a C. A. C. o aveţi mai sus).

Tyukody, Medve, Csajka, Takàcs, Regner I, Losoncz, Geczö, Léb, Regner II, Mayer, Székely.

SCURTE INFORMAŢII DIN FOOTBALLUL ARDELEAN

Formaţia cunoscută la Cluj sub denumirea de Bàstya F. C., care participă în campionatul diviziei B al Ardealului cedat, nu este decât vechea echipă a fabricei de ghete Dermata din Cluj. In campionatul român districtual gruparea juca sub numele de Echo.

*

Jucătorul Pop Béla (fratele minusculului Pop IV) şi totodată fostul echipier al Victoriei din Cluj, este factor hotărîtor în formaţia clubului muncitoresc (K.M.S.C.) din Cluj.

*

Excelentul portar Sepsi (Sepci), fost la Universitatea şi Victoria din Cluj şi chiar de mai multe ori internaţional,.. român, joacă actualmente la Clubul sportiv Satu Mare.

CICLISM

Turul Ungariei, ce se va disputa anul viitor, va număra printre oraşele de pe traseu şi următoarele din Ardealul cedat: Satu Mare, Baia Mare, Dej, Gherla, Cluj şi Oradea.

Coroiu Emil

La iarnă, revanşa Berlin - Bucureşti

(Urmare din pag. I-a)

concluzia că la 11 şi 18 Mai se vor organiza două jocuri:

Bucureşti-Milano (11 Mai) şi

Bucureşti-Berlin (18 Mai).

Totul depinde însă şi de punctul de vedere al Directorului pentru football, d. av. Vică Negulescu.

Dacă d-sa va fi de acord cu perfectarea acestor două partide, atunci imediat se vor începe tratative cu forurile respective, recte d. av. Mauro (Italia) şi d. Xandry (Germania).

REVANŞA CU BERLIN LA IARNA!

In ipoteza că tratativele vor începe (remarcăm că ar avea mari şanse), CELE DOUA JOCURI VOR FI PRECEDATE DE UN ALTUL:

BERLIN-BUCUREŞTI, revanşa la partida câştigată de bucureşteni cu 1—0.

PENTRU ACEST MATCH S'AR GASI O DATA IN CURSUL ACESTEI IERNI.

ACTIVITATEA INTER-NAŢIONALA?

In ce priveşte activitatea echipei noastre naţionale pentru sezonul de primăvară, ea nu se anunţă prea bogată.

In afară de jocul sau jocurile cu Jugoslavia (A, B şi juniori), nu-i nimic perfectat.

Cupa Bazinului Dunărean nu mai există (cu Ungaria nu putem juca), cu Italia nu s'a tratat şi dacă se va trata, **matchul nu poate avea loc decât — cel mai devreme — în toamna anului viitor** sau chiar în primăvara 1942.

CAND SE VA DISPUTA JOCUL CU GERMANIA?

Rămâne, deci, mai curând de realizat, partida cu Germania, la Bucureşti, pentru care tratativele sunt în curs.

Dar, dacă se realizează jocul Bucureşti-Berlin, revanşa cu Germania nu mai poate avea loc la 18 Maiu, cum s'a propus şi nici la 25 Mai, deoarece ar însemna ca trei Duminici consecutive să fie ocupate de jocuri internaţionale.

Nu se poate spune însă, nimic în ce priveşte data probabilă, ea fiind în funcţie de jocurile inter-oraşe de care vorbeam mai sus.

SARBATORILE PASCALE LA DISPOZIŢIA GRUPARILOR...

Trecând la activitatea naţională, **grupările noastre vor beneficia, probabil, de sărbătorile pascale, pe care Directoratul intenţionează să le pună la dispoziţia lor.**

Ar fi o consolare, din moment ce „Micul C. E. C." nu se mai dispută nici el.

Dealtfel, câteva dintre grupările noastre de frunte au şi început tratative pentru angajare de echipe străine, care să joace de Paşti.

PROGRAMUL CAMPIONATULUI VA FI FACUT DIN NOU

Turul campionatului A — pentrucă Universitatea a fost introdusă după 3—4 etape — are 15 etape.

La primăvară însă, nu va cuprinde decât 12, pentrucă întregul program al returului va fi făcut din nou.

Acelaş lucru se va întâmpla şi cu programul Diviziei Naţionale B.

De pe ghiaţă...

Campioonatul Germaniei de patinaj artistic, rezervat doamnelor se va desfăşura la Garmisch Partenkirchen, în zilele de 22 şi 23 Februarie în cadrul săptămânii internaţionale a sporturilor de iarnă. Acest campionat va înlocui campionatul rezervat perechilor.

Lângă Viena se va construi o trambulină care va permite sărituri de peste 70 m.

La Viena se va construi o nouă trambulină pentru sărituri la ski. Instalaţia care va fi construită în pădurea vieneză (Wiener Wald) de cunoscutul specialist, ing. Peyerl, va permite sărituri de peste 70 de metri.

ALLO! ALLO! Aici străinătatea...

CAMPIONATUL DE RUGBY AL ITALIEI

ROMA. — Federaţia italiană de rugby a întocmit cele două grupe ale campionatului în felul următor:

GRUPA A
(începe la 24 Noembrie)

Amatori — Milano
Rugby — Padova
Rugby — Torino
Rugby — Ravigo
G. U. F. — Torino
G. U. F. — Veneţia
Battisti — Genova.

GRUPA B
(începe la 8 Decembrie)

G. U. F. — Bologna
G. U. F. Milano
G. U. F. — Roma
G. U. F. — Napoli
Rugby — Roma.

KERTESZ PLEACA DELA LAZIO!

ROMA. — *Cunoscutul antrenor al echipei Lazio, Kertesz, va pleca, după toate probabilităţile în Ungaria, şi în locul lui Lazio va angaja pe Molnar, un alt antrenor maghiar.*

ABBRUCIATI NU MAI ESTE CAMPION!

La Busto Arsizio s'a disputat matchul Bisterzo — Abbruciati pentru titlul Italiei la categoria uşoară. Bisterdzo a învins la puncte şi a cucerit astfel titlul. Noul campion însă va trebui să-şi pună titlul în joc în faţa lui Ausini probabil în Decembrie.

UN MATCH DE RUGBY SPANIA—ITALIA

Federaţia spaniolă de rugby a propus forului italian un match care să se dispute la primăvară în Spania.

Forul italian a acceptat în principiu.

CINE VA JUCA INTER-STANGA?..

In general, echipa de football a Italiei pentru matchul cu Ungaria este cunoscută:

Olivieri-Foni, Rava-Locatelli, Olmi, Campatelli-Biavati, Bertoni, Piola, ?, Ferraris II.

Singurul semn de întrebare îl constitue interul stânga. Cine va juca: Lushta? Arcari? Demaria? Sau Trevisan?...

ECHIPA DE TENNIS A ITALIEI

La 29, 30 Noembrie şi 1 Decembrie, echipa de tennis a Italiei va evolua la Stockholm în compania Suediei.

Federaţia italiană a alcătuit pentru acest match, următoarea echipă:

DOMNI: Cucelli, Romanoni, Quintavalle şi Del Bello.

DOAMNE: San Donnino.

FOOTBALL IN ELVEŢIA

Finalele turneului inter-regional au dat rezultatele:

Pentru primul loc: *Elveţia Occidentală-Elveţia Nord Sud 3—1.*

Pentru locul doi: *Elveţia Centrală-Elveţia Orientală 2-1.*

AMATORI—MILANO IN GERMANIA

Intre echipele de rugby Amatori-Milano (campioana Italiei) şi Schwabbe-Hannovra (fost de două ori campioan ăa Germaniei) au început tratative pentru perfectarea a două jocuri pentru primăvară: unul la Milano, al doilea la Hannovra.

CUPA ELVEŢIEI

Turul al treilea al Cupei Elveţiei (de football) s'a soldat cu următoarele rezultate:

Dopolavoro Geneva—St. Lausanne 5—1.

Scafussa—Juventus (Zuerich) 1—0.

Pro Daro—Bellinzona 2—1.

Locarno—Baden 3—2.

Grupările care nu vor plăti baremurile în întregime vor fi suspendate

astfel ca să nu poată juca Duminica următoare

Iată un fapt care se întâmplă cu regularitate matematică dela Duminică la Duminică: echipele oaspe nu-şi primesc baremurile sau primesc numai o parte.

Şi în felul acesta, contabilitatea federaţiei se complică enorm de mult, iar deciziile de suspendare nu-şi fac efectul pentrucă aşa cum se dau încurajează nerespectarea obligaţiei de a plăti baremurile.

Pentru a termina odată cu aceste neregularităţi care încurcă lumea, suntem informaţi că directoratul va decide de acum înainte altfel: grupările care nu vor achita baremurile în întregime vor fi suspendate astfel ca să nu poată juca Duminica viitoare. In felul acesta, lucrurile nu vor mai fi târâgănite şi în decurs de 7 zile vor trebui să-şi achite datoriile.

Matchul Germania-Italia

La matchul de box dintre reprezentativele amatoare ale Germaniei şi Italiei, care se va desfăşura la 1 Decembrie la Milano, elveţianul Hans Rizzi va funcţiona ca arbitru şi judecător de ring.

Două noui competiţiuni la Rugby

(Urmare din pag. I-a)

teren U. F. S. R., ora 15, arb. şi delegat d. M. Vardala.

R. C. 13—STADIUL ROMAN, teren Velodrom, ora 15, arb. d. Ion Buzoianu, delegat d. Camil Ion.

C. F. R.—SPORTUL STUDENŢESC teren Triunghiu, ora 15, arb. d. Ionică Georgescu, delegat d. Herck F.

Categoria II-a

STADIUL ROMAN—T. C. R., teren T. C. R., ora 10, arb. d. N. Diaconu, delegat d. Micu Nicolau.

C. F. R.—SP. STUDENŢESC, teren triunghiu, ora 10, arb. d. I. Manoliu, delegat d. Eugen Sfetescu.

VIFORUL DACIA—VICTORIA teren Velodrom, ora 10, arb. d. Dan Ionescu, delegat d. C. Beju.

Editura Societăţii Anonime „Universul", Bucureşti, Str. Brezoianu No. 23—25 — România

BIBLIOTECA CENTRALĂ „ASOCIAȚIUNII" Sibiu

Taxa poștală plătită în numerar conform aprobării dir. generale p. t. t. nr. 24.464/939

2 LEI

UNIVERSUL

8 PAGINI

320-1940

Redacția și Administrația: Palatul „UNIVERSUL" str. Brezoianu 23—25. Telefon Centrala 3.30.10; Redacția 5.72.81 Redactor responsabil EUGEN DUMITRESCU

Proprietar: „Universul", S. A. Adm.-delegat: ȘTELIAN POPESCU înscris sub No. 167, Trib. Ilfov

Nr. 320. — Anul III — BUCUREȘTI. — Joi 21 Noembrie 1940

ABONAMENTE: Pentru grupări sportive 1000 lei anual

1 an LEI 500
6 luni LEI 270
3 luni LEI 150

„O cupă de iarnă" de Crăciun între „cei patru" bucureșteni din Divizia națională A... ...dacă, desigur, vremea nu se va opune

Problema, dacă se poate juca la noi football în timpul iernii, a fost discutată în atâtea rânduri, dar nu s'a putut ajunge la un răspuns definitiv.

Părerile au fost împărțite, dar nu este mai puțin adevărat că dacă timpul este frumos, se poate juca și la iarnă football.

O CUPA DE IARNA

Proectul de a se juca în timpul iernii football nu este numai teoretic.

„Cupa Jan Șeba", donată de fostul ministru al Cehoslovaciei la București, a fost o competiție de iarnă, mai mult sau mai puțin interesantă. Ea a arătat în orice caz că uneori iarna românească nu este chiar atât de aspră pentru a nu permite disputarea matchurilor de football.

Trebue remarcat însă că o încercare oficială de a programa jocuri de campionat în timpul iernii a ratat, căci în anul acela iarna a fost atât de aspră încât nu s'a putut juca decât unul sau două matchuri.

Anul acesta echipele noastre din prima divizie națională vor fi obligate să joace și în timpul iernii, căci campionatul nu se va termina decât la 22 Decembrie. Și acest lucru a dat ideea unei com-

(Continuare în pag. 8-a)

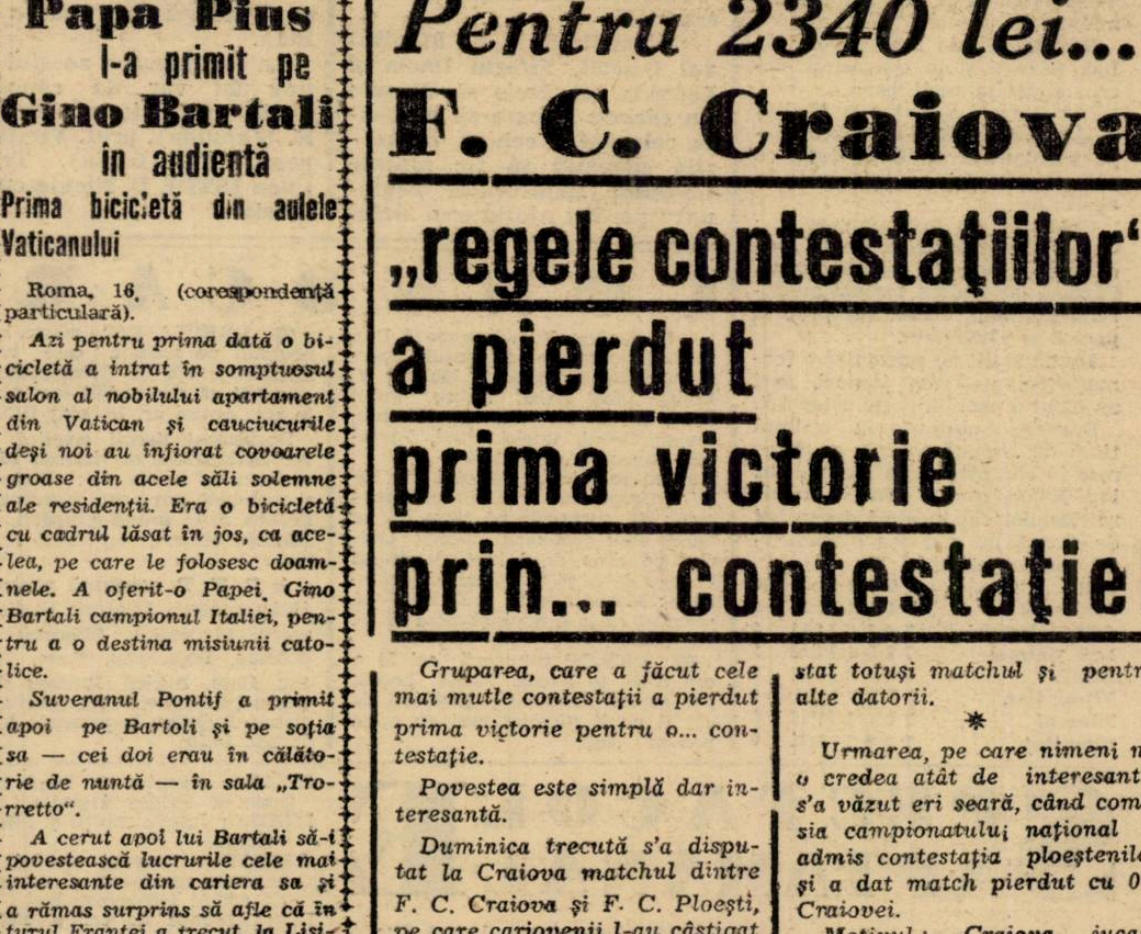

PLATZER, „der schöne Peter" — cum l-au poreclit vienezii pe fosta celebritate a „wundermannschaftului" austriac — care în ultima vreme culege succese remarcabile și pe scenele teatrelor germane, a reapărut Duminica trecută pe stadionul din Prater, în matchul Admira-Schalke 04. Îl vedem aci culegând balonul și aplauze

Walter, descoperirea din anul acesta a footballului german, în acțiune în matchul cu Jugoslavia dela Zagreb

Papa Pius l-a primit pe Gino Bartali în audiență

Prima bicicletă din aulele Vaticanului

Roma, 16, (corespondență particulară).

Azi pentru prima dată o bicicletă a intrat în somptuosul salon al nobilului apartament din Vatican și cauciucurile deși noi au înfiorat covoarele groase din acele săli solemne ale residenții. Era o bicicletă cu cadrul lăsat în jos, ca acelea, pe care le folosesc doamnele. A oferit-o Papei, Gino Bartali campionul Italiei, pentru a o destina misiunii catolice.

Suveranul Pontif a primit apoi pe Bartoli și pe soția sa — cei doi erau în călătorie de nuntă — în sala „Troretto".

A cerut apoi lui Bartali să-i povestească lucrurile cele mai interesante din cariera sa și a rămas surprins să afle că în turul Franței a trecut, la Lisieux, pe la mânăstirea Carmelitelor pentru a-și vizita pe sora lui și că Bartali face parte din „Tinerimea Catolică".

Papa a dăruit apoi tinerei perechi câte un șirag cu mătănii, pe care le-a adus singur din biblioteca particulară.

Inainte de a fi primit de Sfântul Părinte, Gino Bartali a fost primit de monseniorul Tardini, din secretariatul Statului, care i-a dat medalia anuală a pontificatului.

La plecarea din Vatican, Bartali a fost binecuvântat de cardinalul Maglione, care a oprit o clipă mașina, în care se ducea să întoarcă o vizită generalului Antonescu.

Pentru 2340 lei... F. C. Craiova „regele contestațiilor" a pierdut prima victorie prin... contestație!

Gruparea, care a făcut cele mai mutle contestații a pierdut prima victorie pentru o... contestație.

Povestea este simplă dar interesantă.

Duminica trecută s'a disputat la Craiova matchul dintre F. C. Craiova și F. C. Ploești, pe care carlovenii l-au câștigat greu cu 3:2 (1:2).

Prima victorie a craiovenilor a fost realizată în urma unui match urât, care ar fi intrat repede în anonimat fără acest epilog neașteptat.

Căci F. C. Craiova a pierdut la masa verde cele două puncte câștigate pe teren.

Iată însă cum s'au întâmplat lucrurile.

Inainte de începerea jocurilor, conducătorii clubului craioveni au depus în mâna arbitrului suma de 2670 lei, pentru care știa că fusese suspendată.

Ploeștenii — informați mai bine sau la noroc — au contestat totuși matchul și pentru alte datorii.

*

Urmarea, pe care nimeni nu o credea atât de interesantă, s'a văzut eri seară, când comisia campionatului național a admis contestația ploeștenilor și a dat match pierdut cu 0:3 Craiovei.

Motivul: Craiova jucase suspendată. ePntrucă în afară de cei 2670 lei, pe care îi plătise arbitrului înainte de match, mai avea o datorie de 2340 lei, de care uitase.

Regulamentul este categoric. Craiova a jucat deși nu avea drept de joc. Chiar dacă suma este atât de mică, nu are nicio importanță.

1270 lei un punct. Nu e chiar atât de scump.

*

Dar povestea nu s'a terminat aici. In materie de contestații Craiova are o activitate laborioasă.

Tot eri seara, „C.C.N."

(Continuare în pag. 8-a)

football football football football football football football

Hunedoara

Metalosport (Călan) la egalitate cu I. Corvin

1-1 (0-0)

In fața unui public numeros s'a desfășurat la Hunedoara matchul amical dintre Metalosport din Călan și I. Corvin.

Intâlnirea s'a terminat la egalitate, ambele formații fiind egale în câmp și fața porții.

A arbitrat corect, d. Lazăr următoarele formații:

Metalosport: Filip, Olteanu, Humel, Covan, Bărbosu, Crișan, Radu, Ribel, Varga, Schreiber, Egled.

I. Corvin: Lungu, Pașolea, Mugureanu, Capra, Tercău, Delean, Luca, Brândușa, Necula, Munteanu, Barbir.

A condus Crișan următoarele formații:

CFR B. Ștefănescu, Crișan, Pădurean, Boinbea, Paszay, Țârlea II, Țârlea I, Suciu, Filimon, Szendy, Musca.

I. Corvin B: Tăurean, Muntean, Dragota, Crișan, Sârbu, Rusu, Murar, Ruja, Stanciu, Lerch, Goțiu.

CFR B. (SIMERIA — I. CORVIN B 10—0 (4—0)

Echipa secundă a feroviarilor din Simeria a sdrobit formația de rezerve a lui I. Corvin cu scorul de 10—0 (4—0).

Rectificare

Ind. Sârmei a învins, iar nu Vitrometan!

Scorul 6-3 (2-2)

Dintr'o eroare de transmisie telefonică am fost informați că Vitrometan ar fi învins Ind. Sârmei.

Realitatea este însă favorabilă Ind. Sârmei și în consecință facem cuvenita rectificare.

Ind. Sârmei a învins la Mediaș — dealtfel conform așteptărilor — pe Vitrometan cu 6—3, după ce primul mitemps se terminase la egalitate.

Goalurile au fost marcate de: Creța, Mari, Mureșan, Ursan, Racolța și Gherman pentru Ind. Sârmei, iar pentru învinși au înscris Hofman, Bidea (în propria poartă și Thälmann.

Invingătorii au prezentat o formație compusă din juniori, cari au făcut o partidă peste așteptări.

Succesele obținute în ultimul timp de această echipă, se datoresc în cea mai mare parte d-lui ing. Valea, care a știut să inspire tinerilor săi jucători dragostea de club. Dăm mai jos clasamentul refăcut al seriei II:

Jiul	7	5	0	2	24: 9	10
Metalosport	7	4	1	2	11:11	9
CFR (Simeria)	7	4	1	2	14:11	9
Ind. Sârmei	7	3	3	1	17:10	9
ACFR	7	3	2	2	14:10	8
Vitrometan	7	2	2	3	14:21	6
Minerul	7	2	1	4	13:15	5
Cimentul	7	0	0	7	1:21	0

D. N. B...!

Campionii de toamnă s'au desemnat. In seriile II și III turul de toamnă s'a terminat

Șapte etape, în Divizia B, au pus capăt turului de toamnă al campionatului, în două din cele trei serii. Prima serie va mai suferi modificări, neînsemnate dealtfel, căci au mai rămas de disputat câteva restanțe.

Dacă însă prima serie nu-și are desemnat încă decât virtualul campion, celelalte două serii au șefi de acum. Leader virtual: C. F. R. (T. Severin), siguri: Jiul și Juventus.

Clasamentele nu s'au prea resimțit după cele patru matchuri de Duminică. Doar Chinezul și Ind. Sârmei au săltat cu câteva locuri.

S. S. M. R. IN URMAREA LEADERULUI...

S. S. M. R. s'a pus în urmărirea leaderului și a trebuit să facă un efort considerabil pentru cucerirea punctelor atât de necesare unui out-sider, reușind, at home, să înfrângă C. F. R. (Timișoara).

Deși egali, ca joc, o repriză întreagă, ceferiștii timișoreni s'au apărat vitejește, poate prea vitejește, căci au ocazionat două penaltyuri adversarilor. Spre norocul lor, penaltyuri rămase nefructificate.

Totuși omogenitatea muncitorilor a înlăturat piedica pusă în calea spre titlu, înscriind pe răbojul victoriilor una meritată.

Ultimul match din toamnă a însemnat pentru S. S. M. R. cucerirea a 12 prețioase puncte.

CHINEZUL ȘI-A REGASIT PASUL

Deși spectaculozitatea întâlnirii Chinezului—C. A. M. T. a suferit din pricina numeroaselor durități, totuși a însemnat pentru violeți o revenire, păsirea pe calea indicată de un nume ce a sunat atât de glorios, timp îndelungat și a cărui profanare, era o rușine atâta timp cât Chinezul se comporta mediocru. Echivalează victoria de Duminică a Chinezului cu o reabilitare complectă.

Rezultatul de pe teren nu prezintă real diferența între adversari. Totuși concretizarea prin goaluri a fazelor contează în football și deci Chinezul a reușit o victorie meritată, o regăsire a pasului.

IND. SARMEI A SALTAT CATEVA LOCURI!

In urma rectificării de care am luat cunoștință eri, Ind. Sârmei a învins pe Vitrometan la Mediaș. S'au spulberat astfel nedumeririle sportivilor care vedeau în victoria aparentă a Vitrometanului o surpriză.

Reeditând ultimele întâlniri, în cursul cărora a înfrânt chiar pe Metalosport (Călan), nu putea decât să dispună de localnici, chiar în deplasare.

Rezultatul acestei victorii s'a resimțit și în clasamentul seria a II-a, căci Ind. Sârmei a săltat dela locul șase la locul doi. Aceasta constitue una din curiozitățile campionatului Diviziei B.

A. S. CONSTANȚA A INVINS GREU

Intâlnirea de la Constanța a însemnat pentru localnici consolidarea în locul trei din clasament. Nu știm dacă stă bine pe poziție A. S. Constanța, (de când cu cutremurul, căci foarte probabil să piardă punctele la masa verde.

Miza jocului: locul trei în clasament, a fost stimulentul incontestabil al jocului care a entuziasmat pe spectatori.

Singurul și ultimul match al seriei a III-a a produs bucureștenilor o deziluzie. Olympia n'a fost în stare, și este explicabil, să câștige în deplasare. A. S. Constanța a pus prea multă speranță în avantajul terenului pentru a putea pierde.

Din Târgoviște

Reprezentativa misiunii germane a învins F. C. Târgoviște cu 7-5 (3-3)

Târgoviște, 18. — Duminică s'a disputat pe arena „Cavaleriei", în prezența a circa 1500 spectatori — ceeace reprezintă un record pentru orașul nostru — matchul dintre F. C. Târgoviște și reprezentativa misiunii germane.

CUM S'A MARCAT

Chiar dela începutul jocului, în min. 2, germanii deschid scorul prin Litz. A fost un goal neașteptat. Târgoviștenii contraatacă și nu trece nici un minut până când Florin aduce egalarea, primind o passă dela Crețu (minutul 3).

In minutul 13, tot prin Litz germanii ridică scorul la 2-1. A fost un shoot slab dar din cauza unei greșeli a portarului mingia s'a rostogolit în goal.

Totuși, târgoviștenii nu se descurajează. Crețu deschide pe Florin, iar acesta driblând toată apărarea germană, nu oprește balonul decât în plasă. Aceasta s'a întâmplat numai la un minut după goalul învingătorilor (minutul 14). Acest goal entuziasmează pe români și în minutul 23, tot prin Florin, ei ridică scorul în favoarea lor. In minutul 38 Schultz egalează. Repriza se termină cu rezultatul de 3-3.

După reluare, în min. 52 germanii înscriu prin Schultz. 4-3. Românii strâng cadrele și atacă vehement silind astfel pe portarul german să acorde corner în min. 60, pe care îl transformă Crețu aducând astfel egalarea situației. 4-4. In min. 69 germanii marchează prin Hans. 5-4. După acest goal arbitrul acordă un penalty în favoarea oaspeților — pe nedrept. Se produc mici incidente. Litz însă cavaler bate afară. In min. 76 Schultz ridică scorul. 6-4, iar camaradul său Hans ridică și el la 7—4. Insă în min. 82 Aerichides printr'o acțiune personală stabilește scorul. 7-5. In 84 arbitrul acordă penalty de data aceasta în favoarea târgoviștenilor. Execută lovitura Dafu și transformă splendid. Insă arbitrul nu acordă fără vre-un motiv temeinic. Lovitura este repetată și sportiv Dafu bate peste bară. Fluerul final găsește pe târgovișteni în ofensivă.

In general toți jucătorii s'au comportat frumos ne practicând jocul brutal. Trebue să remarcăm atacul eficace al gazdelor. Dar urmăriți de ghinion și fără condiția fizică pusă la punct n'au putut realiza mai mult. Dela învingători s'au remarcat Litz, Hans, Schultz, Moser.

Iar dela târgovișteni: Cioc, Sandy, Faur, Christeodorescu I, Aerichides, Florin și Crețu.

F. C. TARGOVIȘTE: Doncu; Cioc, Sandy; Faur, Christeodorescu I, N. Popescu (Trifu), Dafu, Florin, Crețu, M. Duduleanu, N. Aerichides.

F. C. TARGOVIȘTE-JUN.-A. S. TEXTILA 1-0 (1-0)

In deschidere la matchul Repr. misiunii germane-F. C. Târgoviște s'a disputat matchul dintre F. C. T. juniori și garnitura primă a A. S. Textila.

Jocul n'a satisfăcut. Invingătorii au fost superiori Singurul goal a fost marcat de Cristeodorescu II printr'o greșală a lui Fane.

Cei mai buni au fost dela F. C. T.: toată echipa. Dela A. S. Textila: Rică, Nilă, Câsu, Loli.

A arbitrat foarte bine și autoritar d. Mondel.

Formațiile:

F.C.T.: Mățălău; Dimitriu, M. Ionescu; Botoagă, Zăicescu, Ștefănescu; Postelnicu, Pandelescu, Christeodorescu II, Florian și Șerban.

A. S. TEXTILA: Fane; Rilă, Rică; Miclovici II, Nae, Rădulescu; Șerb, Loly, Maltezeanu, Florescu, Casu.

Ioan Tomescu

Inițiative frumoase
Un turneu dotat cu o cupă pentru ajutorarea sinistraților

Vor participa: Viforul Dacia M. Oficial, Leonida și S.T.B.

Iată o inițiativă demnă de toate laudele.

Pornește din inițiativă districtuală.

Grupările S. T. B., Monitorul Oficial, Viforul Dacia și Leonida au decis să dispute un turneu la care să participe pe cele patru echipe, încasările urmând să fie alocate fondului „Ajutorului Legionar" pentru ajutorarea sinistraților după cutremurul din noaptea de 10 crt.

Turneul este dotat cu o cupă donată de gruparea Leonida.

La organizarea acestui turneu își vor da concursul d-nii: Starostescu, Popescu R. (Leonida), prof. Virgil Popescu (V. Dacia), Teodor Cucu (STB), D. Niculescu (M. Oficial).

CONVOCARI

● Șerban Vodă convoacă Duminică 24 Noembrie pe terenul „Sparta" următorii jucători: Marin V, Bara, Ionel Baba, Dobne, Țuroi Nelu, Marin II, Viorel Neamțu, Neagu Dobai, Costel, Paul, Tartacot. Prezența obligatorie.

● In ședința comitetului din 16/XI, „Dreptatea" a decis următoarele: Se suspendă pe timp de un an de zile: jucătorul Ionescu Ovidiu, pe timp de 6 luni jucătorul Ciungu Jean și avertisment jucătorilor: Mehedințeanu C. și Filip N. urmând ca la a doua abatere să fie suspendați.

● CICLOP convoacă azi 20 c. ora 20.30, în strada Vasile Lascăr 109, pe toți membrii și jucătorii săi cât și noui jucători cari au optat pentru club.

● „DREPTATEA" aduce la cunoștință pe această cale tuturor membrilor săi și simpatizanților grupării că are sediul său propriu în str. Antim nr. 19, etaj IV.

Deasemeni tinerii creștini cari vor să activeze ca membri ai Asociației la secția de: Ping-Pong și foot-ball, pot primi informații în fiecare zi la sediul grupării, la d. Tunsoiu Mircea, secretarul Asociației.

● P. T. T. convoacă pentru astăzi următorii jucători: Vasile Slăvescu, Munteanu, Stănescu, Săndulescu, Pojoreanu, Ruse, Tomescu, Stan, Aurică, Ionescu și Popescu Gheorghe, Popa, Olariu, Stănescu. Insistăm la prezența tuturor la ora 14.30.

SPECTACOLE SAPTAMANALE

Teatre

STUDIO ALECSANDRI: Ia seama Giacomino

ALHAMBARA: Târgul sărutatului

TEATRUL DIN SARINDAR: Fritz și Frantz.

TEATRUL SAVOY: Curaj, Tănase!

TEATRUL ION VASILESCU: Suflet candiu de papugiu

Cinematografe

C.M.L. (fost Scala): Condottieri, jurnal italian și jurnal U.F.R.

ARO: Cetatea tăcerii și Jurnal nou

CAPITOL: Nu suntem singuri și jurnal.

FEMINA: Primul bal.

ARPA: Geronimo și jurnal

PALAS BULEVARD: Focul din Chicago și Vâltoarea valsului.

AXA (fost Regal): La răscruce de vânturi și jurnal

ROXY: Pygmalyon; Jurnal Ufa.

BITOLIA (fost Rialto): Nu sunt criminal și Trebue să mă iubești.

FORUM: Cavalcada Hollywoodului și Saltul mortal.

FRANKLIN: Războiul fulger și Romanța întunericului.

OMNIA: Ispitele trupului, Cavalcada fantastică și trupa de reviste Titi Mihăilescu.

AIDA: Vrăjitorul din Oz și Secretul.

CARMEN: Aventurile celor 3 muschetari, operă completă.

DACIA: Casa de corecție și Dragoste în surdină.

DIANA: Serenada primăverii, De-aș fi rege și Artiști.

DICHIU: Mezalianța și Ultima aventură. snidugdlupu aventură a lui Scherlock Holmes.

FLORIDA: S. O. S. Carfax, operă completă

GRAND: Cocoșatul dela Notre Dame, 2 jurnale Ufa-Duce și o complectare.

ILEANA: Agentul G. intră în acțiune și Vulpea argintie.

MODEL: Jungla morții și Miss catastrofa.

LIZEANU: Diavolii aerului, Răzbunarea mexicană și Ansamblul de artiști Georgescu-Iași.

LIA: Aproape de cer și Fecioara rătăcită.

MARNA: Elizabeth și Essex, O fată căzută din cer și trupă de reviste.

MIORIȚA: Elisabeth și Essex și Totul pentru dragoste.

NONI: Moartea obosită, Infernul îngerilor și jurnal.

ODEON: Elizabeth și Essex și Când femeia spune nu.

PELEȘ: Cocoșatul dela Notre Dame și Dejun în doi.

REX: S'au cunoscut și s'au iubit și D. Topper dvorțează.

RAHOVA: Bel Ami și Romanța.

TOMIS: Elizabeth și Essex și Domnul și doamna detectiv.

UNIC: Fecioara rătăcită și Aproape de cer.

UNIREA: Andy Hardy milionar și Razia.

VENUS: Viena—Petrograd și Femeia care primește palme.

VERGU: Hotel pentru femei, Beția aurului și jurnal de război german

VOLGA: Câștigătorul derbyului și Melodia iubirii.

Football Football Football Footba

Venus și Rapid vor organiza în comun turnee internaționale

—Campionii și deținătorii Cupei vor cere datele sărbătorilor Paștelui pentru primul turneu—

Scriam în numărul de eri că grupările divizionare — o parte din ele, mai bine zis cele bucureștene — au început să se preocupe de calandarul lor internațiinal pentru anul viitor. Căci este la foot-ball: iarna car și vara sanie.

Dintre grupările bucureștene am numit mai de mult pe Venus și Rapid, care au început tatonări și chiar tratative pentru perfectare de turnee internaționale, care să se dispute, firește, de sărbătorile pascale.

*

Cum însă, directoratul nu a anunțat sau mai bine zis nu a decis încă dacă de Paști se va juca pentru campionat sau cele trei date vor fi lăsate la dispoziția grupărilor, suntem informați că grupările Venus și Rapid vor face o întâmpinare Directoratului prin care vor cere să li se precizeze dacă vor beneficia grupările de datele Paștilor sau vor fi programate jocuri de campionat .

*

Deasemenea suntem informați că aceleași grupări vor cere — pentru orice eventualitate — să li se rezerve datele pascale pentru organizări internaționale. Pentrucă vor să organizeze pentru a-și reface bugetele atât de anemiate de un campionat falimentar.

*

Putem preciza mai mult, că Venus și Rapid vor organiza în comun aceste turnee internaționale și se vor desfășura alternativ, pe terenul Venus și stadionul din Giulești. O convenție va fi încheiată dealtfel, în acest sens între cele două grupări.

In ce privește echipele care urmează să fie angajate, nu putem spune decât că ele vor fi în primul rând, germane, și apoi jugoslave sau italiene. Nu este exclus ca să se trateze chiar și cu o echipă vieneză, Rapid sau Admira, echipa internaționalului Hahnemann.

O săptămână de pregătiri ușoare...

Echipele bucureștene se antrenează simplu pentru matchurile dela 24 Noembrie

Pregătirile celor patru echipe bucureștene pentru etapa divizionară de Duminică sunt săptămâna aceasta foarte diferite.

*

Cele mai simple sunt cele ale Rapidului. Motivul: Rapid se odihnește Duminică. Prin urmare a făcut ieri un antrenament ușor și va mai face unul tot atât de ușor mâine.

Se odihnesc complet Sipoș și Vintilă, care au fost loviți

*

în matchul dela Brăila.

Ieri s'a antrenat și Venus, care este probabil să joace Sâmbătă matchul cu Gloria (Arad).

Negrii au făcut un simplu antrenament de condiție fizică și apoi bae și masaj.

Venus se va antrena și Joi, când va fi deasemenea un antrenament ușor.

*

Azi după amiază se vor antrena Unirea Tricolor la Obor și Sportul Studențesc pe A. C. S. A.

Ambele echipe vor face mai multă condiție fizică și foarte puține exerciții de control al mingiei.

Comisia Campionatului Național a luat aseară numeroase decizii

Comisia campionatului național a ținut aseară ședința sa obicinuită în cursul căreia a luat numeroase și interesante decizii:

1. — A decis reprogramarea la 1 Decembrie la Brăila a matchului Franco Româna —Prahova, care nu s'a putut disputa la 10 Noembrie pentrucă Prahova — din cauza cutremurului — nu s'a putut deplasa la Brăila.

2. — Deasemenea, a decis ca matchul Rapid (Timiș)—Vulturii Lugoj să fie reprogramat la 6 Decembrie la Timișoara.

3. — S'a acordat grupării Vulturii-Lugoj o despăgubire de lei 4.000 (din fondul divizionar) pentrucă a făcut cheltuieli deplasarea la Timișoara.

4. — Contestația grupării Metalosport-Călan la matchul cu ACFR a fost respinsă ca nefondată.

5. — Se pedepsește jucătorul Crișan Nicolae (Metalosport-Călan) cu suspendare pe 15 zile pentru atitudine nesportivă față de arbitru.

6. — La reclamația grupării Gloria-Arad, a suspendat grupările FC Craiova și FC Ploești până la plata sumelor de 5000 și 2000 lei.

7. — Deasemenea, la reclamația grupării Mica din Brad, grupările Universitatea și Gloria-Arad au fost suspendate până la plata sumelor de 10.000 și 2.000 lei.

8. — Deoarece gruparea C. F. R.-Timișoara a jucat în stare de suspendare la matchul cu SSMR (terminat cu 4—2 în favoarea reșițanilor) comisia a anulat rezultatul de pe teren și a omologat jocul cu rezultatul de 3—0 pentru SSMR.

9. — Jucătorul Szepe din gruparea CAMT-Timișoara a fost pedepsit cu suspendare pe una lună pentru lovirea intenționată a adversarului.

Mica (Brad) face pregătiri speciale pentru matchul cu Unirea Tricolor

Brad. — aMtchul de debut în Capitală al echipei Mica este privit aici cu cel mai mare interes, pentrucă gruparea — care a reușit atâtea performanțe frumoase în actualul campionat creindu-și o reputație — ține să se impună de la început în fața publicului bucureștean și să confirme toate isprăvile de până acum.

De aceea au început pregătiri din cele mai febrile, pregătiri care țintesc punerea la punct a echipei care va evolua în București într'un match foarte greu: contra Unirei Tricolor.

Echipa va face două antrenamente înainte de plecare, iar Miercuri seară comitetul va ține o ședință în cursul căreia va decide dacă echipa va pleca spre București Vineri sau Sâmbătă.

De ce ești așa posomorât?

Nu știi că GARDAN înlătură durerile de cap și indispoziția? Ia 1-2 tablete și vei fi mirat, cât de repede îți va reda buna dispoziție.

GARDAN

BAYER — suprimă durerile

Este un produs »Bayer«

Tratative... Venus - Gloria se va disputa Sâmbătă

Se așteaptă răspunsul grupării arădene

Am anunțat acum câteva zile că Venus intenționează să dispute matchul său cu Gloria Sâmbătă în loc de Duminică, pentru a evita astfel concurența cu matchul Unirea Tr.—Mica. Pentrucă — și asta trebue să înțeleagă toată lumea — astăzi, când ziua este atât de mică — este imposibil de realizat un cuplaj. Ar însemna ca primul match să înceapă la ora 12.30...

Aseară au început tratativele pentru această schimbare, dar nu s'a ajuns decât la un acord între cele două echipe bucureștene. Astăzi urmează să se pronunțe și cele două grupări provinciale, pentrucă și ele trebuesc ascultate.

Este mai mult ca sigur însă, că jocul Venus—Gloria se va disputa Sâmbătă.

Delegații federali la matchurile divizionare de Duminică

DIVIZIA NAȚIONALA A

București: Venus-Gloria (Arad), d. Baldovin M. Dem.

București: Unirea Tricolor-Mica, d. maior Petruc.

Ploești: F. C. Ploești-Ripensia, d. Gh. Chițu.

Galați: Gloria CFR-Sp. Studențesc, d. cpt. ing. Năstase.

Craiova: F. C. Craiova-F. C. Brăila, d. av. Gogu Socoteanu.

Reșița: U. D. R.-Universitatea, d. cpt. Zamfirescu.

DIVIZIA NAȚIONALA B
Seria I

Arad: Crișana C.F.R.-Politechnica, d. dr. Bujor Truia.

Timișoara: CFR-Vulturii, d. ing. V. Surlașiu.

Shoturi și bare...

Echipa aviatorilor vienezi în care au jucat printre alții Sesta, Stroh, Epp, Zischek etc., a învins cu 11 : 0, formația LSV „Adlerhorst"-Wels. Matchul s'a jucat în deschidere la întâlnirea Admira-Schalke 04.

ORGANIZAREA SPORTULUI ROMANESC

Comunicat

Grupările sportive nou înființate vor cere afilierea direct la Organizarea Sportului Românesc.

Grupările afiliate vor înainta aceluiaș for până la 15 Decembrie a. c., o cerere de reafiliere.

Atât afilierile cât și reafilierile se obțin fără nici o taxă și pe temeiul garanțiilor morale prezentate de conducătorii grupărilor.

Grupările cari cer afilierea vor înainta la Organizarea Sportului Românesc, în copie, procesul verbal de constituire, statutele în două exemplare și lista Comitetului de conducere.

Grupările vor arăta câte sporturi practică efectiv și de cari Directorate depind.

In baza aprobării de funcționare dată de Organizarea Sportului Românesc, grupările vor înființa diferite secțiuni sportive pe cari le vor anunța Directoratelor respective.

Incepând dela data acestei decizii grupările neafiliate nu mai pot avea nici un fel de activitate sportivă. Cele cari nu se vor conforma acestei hotărâri riscă să nu mai obțină ulterior afilierea.

Pentru România Legionară
Șeful Sportului Românesc
Manole Stroici

H I P I S M

Pomenirea generalului Gh. Moruzi

— Pioasa solemnitate dela Biserica Mihai Vodă —

Mișcarea legionară și Cavalerii Ordinului Mihai Viteazu au luat inițiativa să se închine eri dimineață memoriei generalului Moruzi, plecat pentru totdeauna dintre noi acum un an.

Generalul Moruzi a fost unul din cei mai aleși fii ai țărei, ostașul care a militat cinstit, demn și cavaleresc 40 de ani.

Nobil prin origină, a fost nobil și la suflet și simțiminte.

Om care a predicat și întruchipat cinstea, onoarea și cavalerismul, a servit țara numai în spiritul lor.

Nu l-au descurajat manevrările de culise pe cari le-a hulit. N'a umblat după onoruri prin compromisuri.

A rămas așa cum îi dicta făptura și sufletul lui ales și nobil, chiar dacă a întâmpinat dificultăți. Ceva mai mult, urgiilor, le-a opus un stoicism de demn apostol.

Cavalerul Ordinului Mihai Viteazu, generalul Gheorghe Moruzi a fost pomenit eri la Biserica Mihai Vodă în mijlocul prietenilor, partizanilor de idei și camarazilor lui.

ASISTENȚA

Au luat parte la impresionanta solemnitate principesa Moruzi și familia înrudită Crețeanu; D-nii: colonel Râmniceanu și maior adj. Mircea Tomescu, reprezentând pe M. S. Regele; d. Horia Sima, vicepreședintele Consiliului de miniștri și șeful Mișcării legionare, prof. Tr. Brăileanu, ministrul Educației Naționale, gen. Pantazi, cavaler al Ordinului Mihai Viteazu subsecretar de stat la M. A. N., Alex. Constant, ministrul Propagandei, Horia Cosmovici, subsecretar de stat la Președinție.

Apoi d-nii generali: Cealâk, Niculescu, Samsonovici, Filip Iacob, Hortopan, Pleniceanu, Butunoiu, Atanasescu, Racoviță, Rujinsky, Comănescu, Rusescu, Petrescu Togo, etc.

Au mai fost prezenți: contesa Beuckendorff, d-nii: Iuliu Maniu, fost președinte de Consiliu, prof. Gheorghe Brătianu, Mihai Popovici, Virgil Madgearu, prof. Tașcă, Ghica, inginer I. D. Matak, Negropontes, V. Serdici, dr. Stănculescu, D. D. Gerota, comandant legionar Andrei Ionescu, Viorel Trifa, președintele Uniunei studenților români, etc.

Au mai asistat comandanții tuturor regimentelor de cavalerie din țară, și câte o delegație de fiecare regiment formată din câte un ofițer superior, un căpitan și un locotenent.

Am mai remarcat Cavalerii Ordinului Mihai Viteazu, d-nii: general Pantazi, col. Râmniceanu; gen. Petre Georgescu, col. Callistrat, Stoenescu, col. Mora, col. Giușcă, col. D. Margaritopol col. Nadole, maior Berlescu, etc.

SERVICIUL RELIGIOS

In fața bisericei Mihai Vodă s'a oficiat serviciul religios pentru pomenirea marelui ostaș dispărut.

Slujba a fost oficiată de către I. P. S. S. dr. Partenie Ciopron al Armatei, P. C. colonel Dăncilă, preot maior Georgescu, preot căpitan Barbu Craiova, preot Emanoil Păsculescu Orlea și diacon Lavru Florea.

Răspunsurile au fost date de corul seminarului Nifon.

Un escadron al reg. 4 Roșiori cu drapel și muzică a dat onorurile militare. Muzica a intonat „Rugăciunea".

După terminarea serviciului divin, d. Horia Sima, vice președintele Consiliului și șeful Mișcării legionare a prezentat omagii prințesei Moruzzi.

Ceremonia a luat sfârșit la 12.30.

P.

Hip. Dr. Pantelimon; Ziua 21-a Sâmbătă 23 Noembrie

-INSCRIERI-

Premiul NEAMȚ
Condiție (1/1) — 15.000 lei

1680 Faust, Vântu, Vlădaia, Crisantema, Steluța Mea, Făt Frumos II
1700 Falada
1720 Chiot, Chiabur, Ropot, Vito
1740 Sever, Baba Dochița, Halal
1760 Vardar, Miss Texas, Lector
1780 Veturia, Amok II
1800 Odessa, Havaiana, Zubr II
1820 Lupoaica, Dvalin
1840 Pilot
1860 Victor, Hotin
1880 Aron, Garda
1940 Habar

Premiul NEUSTRIA
Condiție (1/2) — 18.000 lei

2080 Suveran
2100 Ciuleandra, Lut, Dolly B.
2120 Olga
2140 Isvor T., Fusta II
2160 Cina, Iarba
2180 Oborean, Joker, Princesse Axtell, Sulfina, Păduret II
2200 Rozina, Bistricioara, Călin, Nicevo
2220 Geisha, Carol Hanover, Săgeata
2240 Ulis, Helen Halpin
2260 Peter Gordon, Zeta, Răsura, Va-ta, Eol
2280 Diadia Lul
2300 Ghimp, Birlic, Elly
2300 Adda Worthy, Natașa

Premiul NEURES
Condiție — 18.000 lei

1680 Jeles II
1700 Zvon, Centaur, Zeta, Geisha, Bistricioara, Busuioc, Elly
1720 Margaret T., Viitor, Benito H. P., Dolly Worthy, Tava, Sonia Worthy, Ciclop, Floare, Grozava, Habar, Cartușel
1740 Torent, Prokator, Benedek, Va-ta, Ghimp, Arama, Ghid, King Worthy, Eol
1760 Katy Caid, Peter Gordon, Anny Worthy, Birlic, Titan, Isabela, Spic, Amy Scotland
1780 Havana, Winsome Josedale, Iubita, Gaby M., Jarvis
1800 Little Orphan, Latin, Gruia, Brebenea, Joly
1820 Trixie, Kundry, Haron

Premiul PORTO
Performanță — 15.000 lei

2100 Zanoza, Uria
2120 Miss Texas
2140 Ciuleandra, Lilia, Voinicu, Iarba, Aron, Veturia
2160 Cartuș, Ikar, Victor, Chilipir, Dvalin
2180 Giovinezza II, Urganda, Havaiana, Fusta II, Garda, Păduret II
2200 Dudu Gordon, Tais, Joker, Princesse Axtell, Garofița
2220 Pușa, Cobza

Premiul PUCCINI
Record — 15.000 lei

2100 Dudu Gordon, Pan Worthy, Giovinezza II, Tais, Joker, Fusta II, Nineta
2120 General Korthy, Călin, Luminița, Pușa, Cobza
2140 Cavaler, Tava, Ostaș, Sulfina, Glonț, Habar
2160 Jeleș II, Zgomot, Pinkerton, Livada, Răsura, Va-ta, Helen Halpin, Allah, Durdulia
2180 Peter Gordon, Străjer, Spic
2200 Busuioc

Premiul POMERANIA
Handicap — 15.000 lei

1660 As Worthy, Suveran
1680 Chiot, Ropot, Cimbric
1700 Domnia, Lucky Boy
1720 Sever, Lut, Dolly B.
1740 Zanoza, Baba Dochița, Vito, Falada, Uria, Victoria, Halal, Lector
1760 Talisman, Isvor T, Olga
1780 Ciuleandra, Union, Vardar, Iarba, Odessa, Miss Texas, Amok II
1800 Veturia,, Victor
1820 Havaiana, Chilipir

Premiul PRUSIA
Handicap — 15.000 lei

2100 Lilia, Ciuruc, Odessa, Ciuleandra
2120 Păduret II, Voinicu, Cina, Chilipir, General Worthy, Victor, Cartuș, Ikar, Havaiana
2140 Rozina, Fusta II, Dudu Gordon, Luminița, Garda, Nicevo, Pilot, Princesse Axtell, Pan Worthy, Tais, Giovinezza II, Fugar
2160 Tara, Hotin
2180 Glonț, Cobza, Pușa
2200 Tava, Pinkerton, Călin
2220 Va-ta, Nineta

Premiul PETER HARVESTER
Handicap — 18.000 lei

2100 Hollo
2120 Zgomot
2140 Va-ta, Răsura, Eol, Dolly Worthy, Grozava, Pinkerton, Busuioc
2160 Sonia Worthy, Vointa, Zeta, Peter Gordon, Paj Axtell, Bandit II, Carol Hanover, Zvon, Ciclop
2180 King Worthy, Geisha, Isabela
2200 Champion jr., Nation, Prokator, Kamaa, Vuet, Adda Worthy, Torent, Ghimp
2220 Benedek, Joly, Dorka, Katy Caid, Anny Worthy

Informații

AZI LA HIP. DR. PANTELIMON

● **ALERGARILE vor începe la ora 13.30.**

● **LOCALUL în care se află centrală pariului oraș fiind serios avariat, la această centrală nu se primesc pariuri. Prinsori și martingale se pot însă încheia la sucursalele pariului oraș.**

Buletinele pentru pariul austriac se vor depune la agenția Matei Millo.

● EVENTUL va funcționa în cursa întâia cu a doua (premiile Fine Girl și Gladiator), a treia cu a patra (premiile Gigant și Nil), a cincea cu a șasea (premiile Giaur și Iris) și a șaptea cu a opta (premiile Gayton și Foxey).

● ELENA nu va conta la pariul mutual în premiul Nil.

● **Se aduce la cunoștința publicului și celor interesați că alergările de trap de pe hipodromul „Dr. I. Pantelimon", întrerupte din motive de reorganizare, reîncep după programul cunoscut.**

Azi, Miercuri, 20 Noembrie, alergările au loc la orele obișnuite.

Toate deciziile date de noua conducere sunt și rămân valabile.

● ASOCIAȚIA proprietarilor și crescătorilor de pur sânge în ședința de comitet de Luni a formulat o serie de deziderate care va fi înaintată comitetului Jockey Clubului. Printre altele se cere organizarea unei reuniuni suplimentare Joi 28 Noembrie.

● *AZI se publică greutățile în handicapurile de Duminică.*

● RETRAGERILE pentru alergările de tr[illegible] se fac azi.

Azi pe Hip. Dr, I. Pantelimon

83 de concurenți în 8 probe

Premiul Gayton alergarea principală a zilei. — Probe deschise cu partanți deosebit de numeroși

Reuniunea de astăzi a Societății hipice române de trap, se caracterizează prin alergări deschise și prin loturi deosebit de numeroase.

Acest considerent implică dela sine constatarea că reuniunea de astăzi cuprinde factorii esențiali pentru asigurarea că va ocaziona un reușit spectacol hipic.

Față de acest fapt, reuniunei de astăzi i se poate prevede repurtarea unui succes deplin.

Programul bine pus la punct — după cum constatăm mai sus — se bazează pe probe deschise, din rândurile cărora se detașează premiul Gayton, o alergare la startul căreia se vor alinia concurenți de necontestată valoare. Este deajuns să cităm pe Gondolat II, Gruia, Little Orphan, Kundry, Jarvis, Adda Worthy, etc., pentru a arăta factura acestei curse.

Mai semnalăm deasemenea premiul Giaur, care va constitui un dificil examen pentru Joly; precum și premiile Iris și Foxey în care vor fugi 14 concurenți.

Dacă mai ținem seama că figurează deasemenea două probe cu câte 12 partanți, trebue să conchidem că reuniunea de astăzi va prilejui lupte foarte dârze, dublate de o distinctă atracțiozitate.

Desigur că pariul austriac constitue și el un atout prețios pentru reuniunea de astăzi, fiind reluat cu importanta miză inițială de 436.826 lei și care este de presupus că se va ridica la un nivel ce depășește cifra de 600.000 lei.

Cine va câștiga?

PREMIUL FINE GIRL

Cai în formă : Elly, Cartușel, Ghid.

Șansa hârtiei : Elly (0), Ghid (1,4), Anny Worthy (2).

Elly are o ultimă cursă foarte bună. Dacă o repetă nu vedem cum ar putea pierde.

Ghid la 80 de metri se anunță un adversar primejdios, care poate furniza chiar pe învingător, dacă pensionara lui Pavlic va comite greșeli.

Șansa treia o are Anny Worthy.

Indicăm : *ELLY, Ghid.*

PREMIUL GLADIATOR

Cai în formă : Falada, Chiot, Veturia, Lupoaica, Zubr II, Amok II.

Șansa hârtiei : Veturia (0), Miss Texas (0,4), Lupoaica (0,6).

Falada cu avantagiile ce primește ar fi o concurentă de temut. Este însă o iapă pe care nu se poate conta.

In această ipoteză, o vom prefera pe Veturia, care ni se pare în situație de superioritate față de Miss Texas și Lupoaica.

Indicăm : *VETURIA, Miss Texas*, Lupoaica.

PREMIUL GIGANT

Cai în formă : Peter Gordon, Iubita.

Șansa hârtiei: Domnița Harry (0), Iubita (2,8.)

Domnița Harry cu valoarea maximă, ar fi o certitudine. Eleva lui Cercasov reintră însă după o foarte îndelungată absență, așa că asupra ei se impun rezervele de rigoare.

Iubita, deși suportă un sever handicap, se anunță o concurentă cu serioase veleități.

Indicăm : *DOMNIȚA HARRY, Iubita.*

PREMIUL NIL

Cai în formă : Cartuș, Ikar, Giovinezza II, Bistricioara, Princesse Axtel, Grozava.

Șansa hârtiei : Bistricioara (0), Princesse Axtel (1), Luminita (1,2).

Bistricioara cu ultima ei performanță se anunță drept concurenta cu cele mai justificate veleități.

Princesse Axtel și Ikar sunt cei mai preferați din rest.

Indicăm : *BISTRICIOARA. Princesse Axtel*, Ikar.

PREMIUL GIAUR

Cai în formă : toți afară de Bruma II.

Șansa hârtiei : Joly (0), Paj Axtel (0,2), Geisha (0,4).

Joly este de altă clasă decât lotul ce i se opune. Deși suportă un handicap dificil credem că va reuși să câștige.

Paj Axtell la 60 de metri este periculos. Menționăm însă că este dificil de condus și ne îndoim că va reuși să-l stăpânească tocmai Catană.

Indicăm : *JOLY, Paj Axtel*

PREMIUL IRIS

Cai în formă : Cimbric, Lut, Baba Dochița, Lector, Olga, Voinicu, Odessa.

Șansa hârtiei : Lector (0), Victor (0,2), Odessa (0.4), Lut (0,8).

Lector a arătat o bună formă de când se află la Dobrescu. Cum este și dotat cu oarecari calități, s'ar cuveni să câștige.

Olga, Victor și Lut sunt adversarii cei mai primejdioși pentru fiul lui Texas.

Mai menționăm că Cimbric este capabil să furnizeze o surpriză, ultimele lui performanțe arătându-l în plin progers.

Indicăm : *LECTOR, Victor,* Olga.

PREMIUL GAYTON

Cai în formă : Torent, Kamaa, Prokator, Benedek, Jarvis, Kundry, Gruia.

Șansa hârtiei: Little Orphan (0), Gruia și Prokator (0,2). Kundry (0,8), Torent (1).

O alergare foarte grea. Little Orphan dacă ar arăta o valoare bună, ar fi cea mai calificată să biruie.

Eleva lui Cercasov este însă o perfermeră care decepționează și ca atare, se impun anumite rezerve.

Noi o vom prefera celorlalți presupunând că va scăpa de greșeli prea mari.

Gruia, care s'a comportat excelent în cele două reprize ale premiului dr. I. Pantelimon, este primul capabil să pună în discuție victoria iepei americane.

Kundry deasemenea nu este în afară de cursă.

Indicăm: *LITTLE ORPHAN, Gruia*, Kundry.

PREMIUL FOXEY

Cai în formă : toți.

Șansa hârtiei : Ulis (0), Habar și Helen Halpin (0,2), Comtesse Worthy (0,4), Joker (0,6).

O altă cursă excepțional de deschisă.

Prin simplă impresie vom alege pe Ulis, presupunând că va fi condus cu convingere.

Habar și Helen Halpin sunt principalii concurenți după pensionarul lui Pavlic.

Indicăm : *ULIS, Helen Halpin*, Habar.

Concurenții declarați oficial

Premiul FINE GIRL		**Condiție — 18.000 lei**					
Măgura	1680 Ghinea	30^{3}	—	—	opr.	51^{1}	39
Elly	1720 Pavlic	28^{2}	$^{8}32^{4}$	$^{1}32^{8}$	$^{2}35^{5}$	$^{2}31^{9}$	33
Zeta	1740 Dobrescu	28^{8}	^{2}t.n.	—	36^{6}	39^{7}	35^{8}
Cartușel	1760 Gram	30^{6}	$^{2}32^{2}$	$^{1}31^{8}$	35^{6}	$^{1}32$	36
Anny Worthy	1780 Brailowsky	27	$^{2}29^{4}$	$^{3}30^{2}$	38^{6}	34	35
Ghid	1800 V. A-sky	25^{1}	32^{2}	$^{1}29$	$^{1}38$	34	34^{4}
Premiul GLADIATOR		**Condiție — 18.000 lei**					
Faust	2080 Toderaș	—	—	2.08^{6}	58^{9}	51^{6}	—
Vlădaia	2080 Strijiniuc	—	—	—	—	—	—
Făt Frumos II	2080 Vârlar	48^{3}	50^{2}	47^{5}	$^{4}48^{3}$	46^{3}	—
Vântu	2100 K-nițky	—	—	—	—	—	—
Chiot	2120 Gaidaev	44^{4}	48^{9}	44^{8}	44^{5}	47^{8}	40
Falada	2120 Dobrescu	42^{5}	47^{9}	$^{1}42^{5}$	$(^{1}42^{3})$	$^{4}44^{2}$	36^{8}
Miss Texas	2140 Crainic	39^{1}	44^{1}	—	—	(45^{3})	34^{8}
Halal	2160 Grăjdănescu	41^{5}	$^{2}43^{2}$	45^{6}	46^{5}	44^{2}	37
Amok II	2160 Litviniuc	39^{4}	dist.	opr.	$^{3}41^{2}$	$^{1}41^{8}$	36^{2}
Veturia	2200 Tassopol	37^{9}	41	$^{4}38^{7}$	43^{2}	$^{4}45^{7}$	34^{4}
Zubr II	2200 V. A-sky	38^{3}	$^{1}39^{4}$	$^{4}39^{5}$	$^{2}40^{2}$	$^{1}38^{3}$	35^{2}
Lupoaica	2220 Szabo	36^{9}	$^{3}37^{7}$	44^{6}	46^{5}	$^{1}36^{9}$	35
Premiul GIGANT		**Condiție — 15.000 lei**					
Oborean	1700 Toderaș	31^{7}	—	42^{7}	—	—	—
Domnița Harry	1740 Cerkasoff	29^{7}	—	—	—	—	37
Banito H. P.	1740 Gram	29	$^{2}34^{3}$	$^{3}32^{7}$	$^{4}35^{3}$	34	43
Peter Gordon	1740 Brailowsky	30^{4}	35^{6}	40^{1}	36^{8}	$^{4}32^{7}$	40^{9}
Diadia Lul	1760 Szabo	30	$^{2}32^{4}$	34^{2}	desc.	37^{4}	40
Champion jr.	1780 Ghinea	28^{6}	32^{9}	$^{3}32^{7}$	35^{4}	opr.	42^{2}
Iubita	1820 Dragotescu	26^{7}	$^{1}27^{9}$	$^{3}38^{1}$	$^{4}27^{2}$	30^{9}	39^{8}
Premiul NIL		**Handicap — 15.000 lei**					
Cartuș	1700 Crotenco	36^{3}	40^{6}	44^{4}	$^{3}40$	37^{8}	43
Ulm	1720 Voronin	36^{2}	$^{2}41^{4}$	43^{8}	$^{1}36^{2}$	42^{7}	43^{4}
Hollo	1720 Dobrescu	31^{6}	$^{4}40^{5}$	44^{8}	42	38^{7}	42
Ikar	1720 Pavlic	36^{8}	38^{6}	41^{8}	$^{2}38^{6}$	$^{2}37^{1}$	41^{4}
Giovinezza II	1740 Podoleacov	35^{1}	$^{2}38^{2}$	35^{8}	(38^{4})	36^{6}	42^{2}
Bistricioara	1740 Ghinea	33^{4}	46^{8}	37	34^{7}	$^{2}33^{4}$	40
Princ. Axtell	1740 Corol	35^{5}	$^{1}37$	44^{2}	$^{2}35^{5}$	$^{3}36^{3}$	41
Luminița	1740 Gaidaev	34^{5}	44^{5}	40^{1}	42^{2}	37^{3}	41^{2}
Elena	1760 A. Bota	31^{7}	—	—	—	—	—
Pinkerton	1780 Gram	32	36^{2}	36^{3}	37^{5}	43^{6}	42^{8}
Livada	1780 Toderaș	31^{8}	35^{6}	35^{2}	35^{4}	(42^{2})	42^{2}
Grozava	1780 Crainic	32^{2}	$^{3}35^{8}$	$^{1}34^{9}$	$^{1}34^{8}$	33^{8}	42^{4}
Premiul GIAUR		**Record — 18.000 lei**					
Paj Axtell	1680 Catană	30^{9}	34	34^{1}	32^{5}	$^{2}32^{3}$	33
Floare	1700 Dragotescu	30^{5}	$^{4}33^{4}$	$^{4}34^{6}$	$^{2}33^{3}$	33^{2}	33^{4}
Geisha	1700 Pavlic	30^{5}	$^{3}30^{5}$	$^{3}31^{7}$	$^{2}32^{4}$	$^{4}32^{3}$	32^{2}
Bruma II	1720 Lucan	29^{4}	32^{6}	36^{9}	37^{4}	39^{8}	34^{2}
Isabela	1720 Crotenco	29^{8}	$^{4}34$	$^{2}33^{8}$	$^{1}35$	38^{7}	35
Vuet	1740 Tassopol	29^{2}	$^{2}30^{1}$	$^{1}31^{8}$	$^{1}32$	31^{9}	34
Joly	1740 Gaidaev	28^{7}	35^{2}	(29^{8})	$(^{2}28^{5})$	$^{4}31$	32^{8}
Premiul IRIS		**Handicap — 15.000 lei**					
Suveran	2100 Iurca	45^{1}	dep.	$^{4}45^{1}$	dep.	42^{8}	36
Domnia	2100 Teofil	43^{5}	49^{3}	45^{8}	42^{2}	46^{6}	38
Lucky Boy	2100 K-nițky	42^{5}	51^{7}	58	46^{1}	(48^{6})	35
Cimbric	2100 D. Botea	41^{8}	opr.	(50^{4})	$^{3}44$	$^{2}43^{7}$	33
Lut	2120 Gaidaev	41^{3}	47^{7}	47^{1}	$^{2}43$	$^{3}42^{8}$	32^{8}
Baba Dochița	2140 Ghinea	39	49^{3}	$^{3}42$	43^{9}	(43^{1})	33^{6}
Uria	2140 Zabelin	39^{8}	42^{1}	48^{7}	$^{1}43^{5}$	$^{4}42^{1}$	35
Lector	2140 Dobrescu	41^{5}	40^{7}	$^{3}41^{8}$	(42)	41^{6}	32
Olga	2160 Crainic	40^{6}	47	$^{4}43^{2}$	$^{3}42^{5}$	41	33^{4}
Iarba	2180 LucanN	38^{2}	51^{4}	44	$^{1}41^{2}$	40^{8}	33^{2}
Ciuruc	2200 Dragotescu	36^{9}	43^{4}	45^{9}	42^{6}	49^{8}	33
Odessa	2200 Pavlic	37^{7}	39^{6}	40^{3}	42^{5}	$^{4}41^{5}$	32^{4}
Voinicu	2220 Tassopol	37^{1}	43^{1}	39^{2}	44^{3}	47	33^{4}
Victor	2220 Corol	36^{6}	39^{1}	39^{6}	48	$^{3}39^{1}$	32^{2}
Premiul GAYTON		**Handicap — 21.000 lei**					
Torent	1740 Crainic	27^{9}	$^{4}32^{5}$	32^{7}	35^{2}	$^{3}33^{4}$	36
Prokator	1740 Tassopol	26^{6}	$^{3}32^{6}$	$^{2}39^{9}$	34^{2}	$^{3}30^{1}$	35^{2}
Adda Worthy	1740 Corol	28^{6}	$^{3}29^{7}$	$^{2}29^{5}$	34	34^{3}	36^{8}
Kamaa	1740 Dragotescu	28^{8}	$^{8}31^{4}$	$^{3}31^{5}$	$^{1}32^{8}$	30^{9}	36^{2}
Nation	1740 Gram	27^{2}	$^{1}33$	38^{5}	32^{6}	$^{4}30^{9}$	36^{4}
Katy Caid	1760 Popa	26^{5}	31^{4}	30^{2}	32^{4}	33^{9}	37
Benedek	1760 I. Bordei	26^{5}	35^{4}	34^{4}	$^{1}36^{2}$	$^{4}31^{5}$	37^{4}
Jarvis	1760 Ghinea	28^{1}	$^{1}29^{7}$	31^{1}	31^{6}	31^{6}	37^{2}
Little Orphan	1780 Cerkasoff	25^{2}	36	30^{7}	$^{1}28^{2}$	30	35
Kundry	1780 Dobrescu	26^{3}	$^{3}30^{8}$	$^{1}35^{4}$	29^{1}	$^{3}30^{2}$	35^{8}
Gruia	1800 V. A-sky	25^{1}	$^{4}33^{9}$	27^{9}	$^{2}26^{9}$	$^{3}26^{5}$	35^{2}
Gondolat II	1820 Grăjdănescu	22^{4}	24^{4}	26^{8}	28^{7}	—	36^{8}
Premiul FOXEY		**Performanță — 15.000 lei**					
Aron	1700 Gram	37^{7}	48	$^{2}38^{4}$	41^{4}	$^{1}37^{8}$	45^{2}
Comtesse Worthy	1700 Catană	35^{2}	$^{4}37^{1}$	$^{3}36^{6}$	$^{4}38^{6}$	$^{4}36^{8}$	44^{2}
Chilipir	1700 Brailowsky	37^{7}	37^{7}	$^{1}38^{3}$	$^{3}46$	41^{3}	45
Urganda	1720 Zabelin	35^{6}	38^{3}	$^{2}35^{6}$	(39^{8})	36^{5}	45^{6}
Havaiana	1720 V. A-sky	36^{2}	$^{3}36^{9}$	38^{4}	41^{3}	41^{7}	46^{4}
Garda	1720 Szabo	36	38	$^{3}39^{5}$	40^{6}	$^{1}37^{2}$	46
Dvalin	1720 C. D-trescu	37^{6}	$^{1}37^{6}$	$^{2}37^{9}$	44^{6}	43^{2}	48
Jocker	1720 Marinescu	34^{7}	$^{4}37^{8}$	$^{3}36^{7}$	44^{1}	$^{4}35^{7}$	44^{4}
Garofița	1740 Dobrescu	35^{8}	38^{1}	$^{3}39^{1}$	45^{7}	37^{7}	44^{8}
Habar	1760 Dragotescu	33^{3}	$^{4}33^{5}$	$^{1}34$	36^{1}	$(^{4}42^{5})$	44
Eol	1760 Gavriș	32	$^{1}32$	34^{8}	40	34^{7}	45
Ulis	1780 Pavlic	32^{3}	34^{8}	36^{5}	$^{1}38^{3}$	$^{4}32^{3}$	43^{8}
Răsura	1780 Gaidaev	32	39^{5}	33^{1}	$^{4}33^{2}$	35^{9}	45^{6}
Helen Halpin	1780 Ghinea	32^{2}	41^{1}	$^{1}32^{6}$	35	$^{1}32^{2}$	44

PRONOSTICURILE PRESEI

ZIARELE	Premiul Fine Girl	Premiul Gladiator	Premiul Gigant	Premiul Nil	Premiul Giaur	Premiul Iris	Premiul Gayton	Premiul Foxey		
Universul Sport	Elly Ghid	Miss Texas Veturia	D-ța Harry Iubita	Bistricioara Princ. Axtell	Joly Paj Axtell	Lector Victor	Little Orphan Gruia	Ulis Helen Halpin		
Universul	Elly Zeta	Zubr II Lupoaica	Iubita Peter Gordon	Ikar Bistricioara	Floare Joly	Cimbric Lut	Prokator Gruia	Aron Helen Halpin		
Gazeta Sporturilor	Elly Ghid	Lupoaica Zubr II	D-ța Harry Iubita	Bistricioara Ikar	Geisha Paj Axtell	Lector Odessa	Gruia Prokator	Helen Halpin Ulis		
Curentul	Ghid Elly	Falada Miss Texas	D-ța Harry Iubita	Princ. Axtell Bistricioara	Paj Axtell Joly	Odessa Victor	Little Orphan Prokator	Urganda Aron		
Timpul	Elly Ghid	Veturia Zubr II	D-ța Harry Iubita	Grozava Princ. Axtell	Paj Axtell Joly	Lut Victor	Graid. Sterea Gruia	Garda Ulis		
Ordinea	Ghid Elly	Zubr II Miss Texas	Iubita D-ța Harry	Ikar Ulm	Paj Axtell Floare	Odessa Veturia	Little Orphan Adda Worthy	Ulis Aron		
Evenimentul	Zeta Elly	Miss Texas Falada	Iubita D-ța Harry	Ikar Bistricioara	Joly Geisha	Ciuruc Odessa	Kamaa Torent	Habar Garda		
Porunca Vremii	Zeta Ghid	Miss Texas Halal	Diadia Lul Champion jr.	Hollo Livada	Vuet Isabela	Cimbric Iarba	Torent Gondolat II	Răsura Habar		
Cei mai indicați	**Elly 4 Ghid 2 Zeta 2**	**Miss Texas 2 Veturia 2 Zubr II 2 Lupoaica 1 Falada 1**	**D-ța Harry 4 Iubita 3 Diadia Lul 1**	**Ikar 3 Bistricioara 2 Hollo 1 Princ. Axtell 1 Grozava 1**	**Paj Axtell 3 Joly 2 Geisha 1 Floare 1 Vuet 1**	**Cimbric 2 Lector 2 Odessa 2 Lut 1 Ciuruc 1**	**Liitle Orphan 3 Gruia 1 Prokator 1 Gr. Sterea 1 Torent 1 Kamaa 1**	**Ulis 2 Garda 1 Urganda 1 Helen Halpin 1 Aron 1 Habar 1 Răsura 1**		

Mâine, la Băneasa

CONCURENȚII PROBABILI

Premiul FRUIT PICKER — Vz.
20.000 lei — 1200 m. (L.D.)
— Apprentis —

Tudora	35½	0
Jagodka	46	I. Huțuleag
Leoaica	44	Stoian
Zamfira	48½	Florescu
Pénitence	45½	0
Orion	42½	0
Sukoro	42½	Simon
Biribi	42½	Moldovanu
Furtuna	52	0
Talalka	48½	Gordian
May Day	44	Grecu
Vigo	46	Durnea
Florence	47	0
Noroc	44½	0
Micșunea	38½	Cucu P.

Pr. FLORDONA — W. h'cap
25.000 lei — 1500 metri (P.I.)
(Repriza I-a)

Tănase	62	0
Blue Girl	61	0
Alice	60½	Gill J.
Pali	59	Crisan
Mazepa	59	0
Măcieș	58½	Ilinca
Aida	58	Gill E.
Olanita	56	Cristea R.
Fârtat	56	0
Olaf	54½	Vincent
Strâmba	54½	Iosza
Furtuna	54	Horwath G.
Barcău	53½	Cucu
Estoc	53½	0
Caiafa	53	Tasim
Principessa	52½	?
Rose d'Orsay	51	I. Huțuleag
Malnoue	50½	Oprescu

Premiul FLORDOEA — W.-H'cap
25.000 lei — 1.500 metri (P.I.)
(Repriza II-a)

Niculae	64½	0
Cin'te ține	64½	?
Farmec	64½	Ilinca
Leoaica	64	0
Stamba	64	Tasim
Beauty	62	0
Silver Prinț	61½	Mullot
Puișor	56½	Cristea R
Miami	56½	Vincent
Florence	55½	0
Jagodka	55½	0
Li Mare	54½	Logofătu
Luțica	53½	Iosza
Burgos	53½	Crișan
Băiețel	53	0
Paiața	51½	Oprescu
Zefir	51½	Grecu
Țuguilă	48½	0
Walhalla	45	I. Huțuleag

Premiul SASCA
30.000 lei — 1600 m. (P.V.)

Băețandru	53	?
Prinț Allenby	59	Cucu
Baguette Doré	57½	Simon
Merlette II	55½	Iosza
Mixandra II	57	Tasim
Pepite d'Or	57½	0
Lup	59	Cristea R.

PREMIUL DE IARNA
35.000 lei — 1200 m. (L. D.)

Crăiasa	48½	Oprescu
Doggie	51½	Grecu
Brandywine	50	x
Nekeal	50	0
Joker	50	0
Satrap II	53	Cucu
Georges	53	Cristea R.
Bikette	50	Iosza
Pepite d'Or	48½	0
Straja	48½	Urdăreanu
Iortoman	62	Ilinca
Garofița	51½	0
Bleu de Roi	50	Mullot
Tricolor	62½	Horvath G.
Ghibelin	53	Gill J.

Premiul FLUERAȘ — Handicap
30.000 lei — 2400 metri

Colombo	64	0
Bravo mă	58½	?
Bock	58	Vincent
Alice	57	0
Rush	57	Cristea R.
Overbrook	57	Gill J.
Crainio	56½	0
Etelköz	56½	Cucu
Monfaucon	50	Mullot
Strâmba	49½	0
Estoc	49	Ionescu
Szantas	47	Oprescu
Hangiu	47	Crișan
Lecaudo	44½	0
Li	44½	Florescu
Meșt. Manole	43	Cucu P.
Beauty	41	0

Alergările de galop

BANEASA ; ZIUA 23-a Duminică 24 Noembrie

-INSCRIERI-

Pr. OVID — Vânzare
25.000 lei — 1400 metri

Lăcșița	42½
Crăiasa	44½
Caiafa	57
Tudora	46½
Jagodka	53½
Principessa	54
Beachcomber	50
Băețandru	40½
C. Rouge	50
Bold	46
Walhalla	49½
Barcău	59
Chefliu	44
Smaranda	58½
Han	45½
Aida	
Jocker	52
Marsala	52
Zamfira	55
Leoaica	53½
Lup	47½
Nindi	46
Lucie	42½
Meriette	46
Lăncier	55
Voe Bună	40½
Tănase	61
Garoafa	55
Țuguilă	50
Biribi	54
Furtuna	55
May Day	52½
Balyhoo	56½
Vigo	55
Florence	54
Ciocârlan	56½
Haiduc II	39½
Cin'te ține	55
Tricolor	61½
Girardi	44
Doamna	42½
Lecaude	55½
Farmec	57

Pr. HOLTEI — W.-H'cap
25.000 lei — 2400 metri

Zefir, Beauty, Băiețel, Puișor, Szantas, Etelköz, Strâmba, Paiața, Bucuria mea, Carsix, Tănase, Garoafa II, Niculae, Flandra, Hangiu, Balyhoo, Campanella, Meșt. Manole, Fanatic, Lecaude, Bravo mă, Monfaucon, Estoc.

Pr. MURAT — Handicap
30.000 lei — 1100 metri

Schela, Golana, 14 M., Buhor, Bluff, Băețandru, Prinț Allenby, Trévoux, Lup, Opinca II, Pépite d'Or, Raquette, Cireș, Lorica, Voie Bună, Princess Trix, Para Leu, Maghiran

Un mare pariu austriac azi

Pariul inițial 436.826 lei

Pariul austriac de azi este foarte important.

Are un premiu inițial de 436.826 lei .Desigur că premiul final se va apropia de 600.000 lei.

Jocul va începe cu a doua cursă, premiul Gladiator,

ATLETISM

S. U. E. F. porneşte la lucru

având sprijinul Organizării Sportului Românesc

Conducătorul grupării universitare a fost primit de d. Manole Stroici Conducătorul Sportului românesc

Am anunţat la timp că S. U. E. F. îşi reia activitatea şi că în dorinţa de a reînvia o tradiţie, studenţii dela A. N. E. F. au şi început să lucreze spre a contribui astfel la propăşirea metodică a mişcării sportive în noul Stat Legionar.

Insufleţiţi de acest gând, preocupaţi de a porni în noul lor drum, având asigurate toate elementele care pot contribui la succes, conducătorii S. U. E. F.-ului s'au gândit ca din primul moment să ia contact cu organizarea Sportului Românesc.

CONDUCEREA SPORTULUI STUDENŢESC VA AJUTA S. U. E. F.

In cursul zilei de eri, d. Angelache, preşedintele Societăţii Studenţilor în Educaţia Fizică, s'a prezentat d-lui Manole Stroici, conducătorul sportului românesc, expunându-i cadrul în care va activa precum şi programul grupării universitare.

Apreciind rolul pe care-l poate juca S. U E. F.-ul în sportul românesc, apreciind eforturile pe care tinerii studenţi sunt gata să le facă spre a înjgheba o grupare menită să joace un rol important în viitoarea organizare a sportului, d. Manole Stroici a asigurat pe d. Angelache de tot sprijinul O. S. R. şi ca un prim început, a aprobat un ajutor de 10.000 lei.

CUM VA ACTIVA S. U. E. F.

S. U. E. F. porneşte la drum cu un bogat şi variat program de lucru.

Conducătorul grupării universitare, d. Angelache, a caracterizat viitoarea activitate a clubului în felul următor:

— *„S. U. E. F. reapare cu un trecut glorios pe care avem datoria să-l ducem mai departe.*

„Activitatea noastră se va încadra în Organizarea Sportului Românesc, afiliindu-ne la directoratele de atletism, volley-basket şi handball, ski, tir, rugby şi sporturi nautice precum şi în organizarea sportului universitar, societatea noastră fiind printre puţinele grupări sportive universitare.

„In legătură cu activitatea pe care urmează s'o desfăşurăm în cadrul sportului universitar, ne preocupă problema organizării viitoarelor campionate studenţeşti, care dorim să fie organizate cât mai curând şi într'un chip cât mai complet".

Dar despre S. U. E. F. vom mai avea prilejul să vorbim.

Atletii Venusului s'au antrenat ieri pe A.N.E.F.

Acelaş timp frumos, a permis venusiştilor la antrenamentul de ieri să lucreze pe stadionul Anef mai abitir decât în tot sezonul trecut.

17 atleţi au executat programul comandant de prof. Cojocaru şi Ciaclan şi în prezenţa d-lui Nichifor Modest. Crossul, gimnastica, jocuri cu mingea de basket, medicine-ball şi câteva probe de specialitate au prilejuit atleţilor să-şi petreacă vremea în mijlocul naturii.

Antrenamentul nu se face numai în vederea concursului, ci are un rol hotărîtor în menţinerea condiţiei fizice şi a legăturei cu sportul.

La noi unde formalităţile şi programele abundă mai mult decât practica pe teren, sârguinţa venusiştilor ne bucură.

Iată de ce, munca depusă de conducători venusişti va fi, sperăm, de bun augur viitorului acestui club atât de tânăr şi care dela înfiinţare a avut două ţeluri: ridicarea sportului românesc şi prioritatea tinereţii

Şi să recunoaştem le-au îndeplinit mai mult decât toate amalgamurile de atleţi perindaţi prin celelalte cluburi „româneşti".

Deaceea ne bucură munca venusiştilor, deaceea o remarcăm.

Astăzi şedinţa Directoratului de atletism

Astăzi la ora 19.30 se întruneşte la sediul din str. Cantacuzino 33, Directoratul atletismului şi al gimnasticei în şedinţă publică.

Duminică se aleargă

Campionatul Regional de cross-country

Au fost fixate traseele celor două campionate

Comitetul regional de organizări, fixează pentru Duminică 24 Noembrie 1940, campionatele regionale de cross-country pentru seniori, juniori şi bătrâni.

La seniori se va disputa cupa „Vasile Trestorian", iar la juniori cupa „Dan Ionescu".

Traseul pentru seniori va măsura 9 km., iar pentru juniori şi bătrâni 4.500 km.

Plecarea pentru seniori se va da la ora 11.30 şi va urma traseul: un tur de pistă pe stadionul U. F. S. R. — la dreapta pe şos. Kiseleff — Hipodromul Băneasa şos. Buc.-Târgovişte peste calea ferată, la dreapta pe arătură, pe marginea lacului până la podul Băneasa — la dreapta pe şos Herăstrău — prin satul Herăstrău — Bul. Buzdugan, la dreapta pe Bul. Mareşal Prezan — Arcul de Triumf — şos. Kiseleff — stadion.

Plecarea pentru juniori şi bătrâni: plecare ora 10 bătrâni şi ora 11 juniori. Traseu: un tur de pistă pe stadion — la dreapta pe şos. Kiseleff — Hipodromul Băneasa — şos. Buc.-Târgovişte — peste calea ferată — la dreapta pe arătură — ruine — fântâna Mioriţa — pe şosea până la stadion.

Primii 6 clasaţi vor primi obiecte de sport şi diplome.

Juriu: **directorul reuniunei:** Nichifor Modest; **comisar general:** Ionel Ionescu; **cronometrori:** V. Ludu, Gh. Vasileff, M. Xenocrat; **secretari:** Ion Paraschivescu şi d-ra Sica Guzoiu; **starteri:** A. Lupan.

Se pune în vedere cluburilor cari deţin cupele: „V. Trestorian" şi „Dan Ionescu" să fie prezenţi pe teren în ziua disputei.

Inscrierile se primesc pe teren cu o jumătate de oră înaintea plecării ficărui cross.

Echipele se vor compune din 6 alergători din cari vor conta 4.

Punctajul se va face prin adesiune de puncte.

Academia naţională de educaţie fizică

Aduce la cunoştinţă că candidaţii — cari din diferite motive nu s'au putut prezenta la examenul de admitere pentru anul I la A.N.E.F. din ziua de 25 Octombrie a. c., se pot prezenta la un nou examen care va avea loc în ziua de 25 Noembrie a. c., ora 8 dimineaţa.

Informaţiuni şi înscrieri la secretariatul A. N. E. F., str. Maior Ene Nr. 12, telefon 5.08.69 şi 5.08.60.

Şedinţa clubului Venus

Atleţii Venusului au luat bunul obiceiu de a se întruni în fiecare Luni într'o şedinţă teoretică.

E un obiceiu bun, pe care l-am dori imitat şi de alte cluburi.

La şedinţa de Luni seara la care a fost prezent d. Şt. Ciaclan şi toţi instructorii s'a hotărît ca fiecare atlet să completeze o fişe personală a performanţelor stabilite dela începutul activităţii sale atletice.

Deasemeni s'a stabilit programul activităţii pe teren pe săptămâna ce vine, făcându-se observaţii asupra celeia trecute.

Toate cupele câştigate de atleţii Venusului au fost „concentrate" într'un dulap, aceasta constituind pentru cei noui o adevărată carte de vizită.

Şi în fine, cassierul a încasat cotizaţiile...

Atleţii Venusului înţelegând că asupra clubului apasă mari greutăţi, au convenit să contribuie fiecare lunar cu o sumă de minimum 50 lei.

In felul acesta se poate spune că secţia Venusului este singura grupare care trăeşte prin ea însăşi.

RUGBY

Campionatul în cifre

Jupy Calistrat, conduce autoritar în clasamentul goal - getterilor

Viforul Dacia are cea mai eficace echipă, iar Sp. Studenţesc cea mai bună apărare

Victoria deţine două recorduri

Cu etapa disputată Duminica trecută, campionatul de toamnă se consideră terminat.

Campionul sezonului în urma rezultatelor obţinute este Sportul Studenţesc care nu a pierdut nici o partidă.

ANALIZAREA CAMPIONATULUI IN CIFRE

S'au marcat în general 440 puncte recordul deţinându-l Viforul Dacia cu aproape jumătate 204 urmat de campion la o diferenţă de 103 puncte, al treilea fiind T. C. R. distanţat enorm cu 38 puncte.

Recordul celor mai puţine marcări îl deţine Victoria 11 p.,

GICĂ VASILESCU (V. D.)

care este şi codaşul clasamentului.

Recordul celor mai puţine puncte îl deţine campionul de toamnă Sportul Studenţesc cu 21, urmat de Viforul Dacia cu 27 p.

Deşi ultima în clasament, Victoria deţine al doilea record: a primit 147 puncte, urmat de R. C. 13 cu 102 p.

GOOL-GETTERII CALISTRAT A MARCAT DE 15 ORI

In urma marcărilor reuşite prin essai-uri, lovituri libere şi coup-franc-uri, clasamentul gool getterilor se prezintă astfel :

A marcat de 15 ori : Jupy Calistrat (V. D.);

De 8 ori: Georgel Vasilescu (V. D.);

De 6 ori: I. Andrieş (Sp. St.) şi Traian Dumitru (V. D.);

De 4 ori: F. Covaci (V. D.) şi Damian (Sp. St.);

De 3 ori: Marinescu (T. C. R.), Crivăţ (St. R.), Zamfir (C. F. R.), Theo Kranz (V. D.), Dinescu (Sp. St.), Ursescu (R. C. 13);

De 2 ori: L. Popovici (T. C. R.), Fănică Bârsan (T. C. R.), Ianculescu (Vict.), Niculescu-Chinezu (V. D.), Fabio (V. D.), Toma Moldoveanu (T. C. R.), Comănescu (V. D.), Părcălăbescu (Sp. St.), Cornel Ricgler (Sp. St.), Tudor Ioan (St. R.), Croitoru (R. C. 13), Simeş (R. C. 13).

Câte odată: Gogu Sfetescu (C. F. R.), Rudy Conrad (St. R.), Milea (C. F. R.), Clinciu (C. F. R.), Cosmănescu (Sp. St.), Diamandy Sp. St.), Ştefănescu (St. R.), Ţuky Dragu (T. C. R.), Dragoş Ţenescu (C. F. R.), Popa (Sp. St.), Radu Cameniţă (Sp. St.), Marinescu (Vict.), Fl. Brătan (V. D.), Ionel Nicolau (V. D.), Ţenescu I (C. F. R.), Teodorescu (Sp. St.), Nicu Ionescu (C. F. R.), Haralambie Ionescu (Vict.), Şt. Ionescu-Gogan (Sp. St.), Gh. Blasek (St. R.), S. Ghica (T. C. R.), Nicu Nicolau (V. D.), Naum (V. D.).

CLASAMENTUL

Sportul Stud.	6	5	1	0	101	21	17
Viforul Dacia	6	4	1	1	204	27	15
C. F. R.	5	3	1	1	31	28	12
T. C. B.	6	3	0	3	38	63	12
Stadiul Rom.	5	1	1	3	24	53	8
R. C. 13	5	1	0	4	31	102	7
Victoria	5	0	0	5	11	147	5

FLORIN BRATAN

CICLISM

In fiecare zi

JURNALUL bunului alergător

Antonin Magne, Speicher şi alţi aşi cu renume mondial, abandonează, în fiecare an, în primele curse din primăvară, — în care nu vor să forţeze.

*

Şi nimeni nu-i „înjură", necum să râdă de slaba lor performanţă, — căci aceasta e un sistem de a se pune pe picioare, în cea de a 3-a sau a 4-a cursă victoria fiind ca şi sigură.

*

Sunt alergători care svântă pământul primăvara apoi se eclipsează.

*

Este de preferat să fii în formă la mijlocul şi către sfârşitul sezonului decât la început. Totdeauna râzi mai bine la urmă.

*

Din „Mic tratat de ciclism" întocmit de Emil Iencec.

Dela „Pedala Bucureşteană"

Se aduce la cunoştinţă generală că şedinţele săptămânale se vor ţine pe viitor la d. M. Gherea croitorie în str. Toamnei No. 43.

Totodată convocăm pentru Duminică 24 Noembrie a. c. la noul sediu technic pe următorii alergători : Alfred Dumitru, Teodor Băluţă, Viorel Mesaroşi, Walter Bragagnini, Prager E. Grigore, Alex. Teodorici, Costache Giovanidis, Aureliu Mirea şi Dumitru Răducanu fiind şedinţă pentru desvoltarea cunoştinţelor technice.

Orice lipsă va fi sancţionată.

Roţi şi pedale

44 km. 150 m. a acoperit Louis Aimar („Loula") pe velodromul de iarnă dela Paris (Vell'd'Hiver).

Incercarea însă n'a fost făcută pentru a dobori recordul mondial al lui Archambaud (45 km. 840 m., 3 Nov. 1937).

*

Alergătorul I. Cristea a terminat serviciul militar şi se gândeşte la sezonul viitor...

MOTOCICLISM

Timpuri noi, oameni noi

Indemnul tineresc a condus la o fericită stare de lucruri

Activitatea va fi reluată peste patru zile

Am fost întotdeauna pentru o cât mai intensă activitate motociclistă. Interesele naționale au fost cele care au stat la baza convingerilor noastre și niciodată nu ne-am lăsat conduși de principiile acelora cari considerau această mișcare drept un divertisment, drept un spectacol menit să destindă nervii și să satisfacă pe adepții vitezii.

Pentru noi motociclismul rămâne un sport util; poate mai util decât multe din cele cari se bucură astăzi de popularitate.

Vechea conducere nu l-a înțeles chemarea, nu i-a dat atenția cuvenită, nu l-a lăsat să se desvolte așa cum merita. Dar, Dumnezeu nu a băgat zilele în sac și oamenii noui ai acestor timpuri noui au considerat drept datorie să întroneze în drepturi acest propsit sport.

Ing. Ion Salaru, Directorul sporturilor mecanice și conducătorii grupării „Metropola" au decis, indiferent de prețul sacrificiilor să nu întârzie cu nimic, orice posibilitate de manifestare a acestui sport pus în strânsă legătură cu apărarea noastră națională.

Datorită unei inițiative demne de menționat, motociclismul nu mai este astăzi expus șomajului și, chiar cu începere de Duminica aceasta, el va intra în rândul sporturilor active.

UN CONCURS ORGANIZAT IN PRIPA

Spre a rezolva mult discutata chestiune a reluării activității în acest domeniu, cu puține posibilități dar cu mult suflet s'a înjghebat o reuniune făgăduitoare a unor timpuri mai bune.

CONDIȚIUNI ESENȚIALE

Sub controlul directoratului sporturilor mecanice se organizează de către gruparea „Metropola", o cursă de viteză pentru motociclete, care va avea loc în ziua de 24 Noembrie a. c., între orele 14.30 și 16.30.

Cursa se aleargă pe un circuit închis circulației publice, în lungime de aproximativ 1700 metri format dintr'o porțiune a șoselii Jianu, între fostul rond „dela Bordei" și lacul Herăstrău, cu o buclă prin parcelarea Jianu.

CATEGORII

Cursa este deschisă următoarelor categorii, având e parcurge un număr de tururi conform tabloului de mai jos:

Motorete până la 125 cm. 3 tururi.
Motociclete de sport 10 tururi.
Motociclete de curse 10 tururi.
Motociclete de atașe 5 tururi.

Categoria „sport" este definită în conformitate cu vechiul regulament F.R.M.

INSCRIERI

In cazul când înscrierile în categoria motocicletelor de sport trec de 14 concurenți, se vor putea separa două categorii, după timpul reușit la antrenament sau după decizia directorului cursei, în așa fel încât să se creeze două grupe omogene.

Câștigătorii și cei clasați ai doilea — afară de categoria motocicletelor — vor intra într'o cursă finală de 5 tururi, pe baza unui handicap de timp, socotit după timpul mediu pe tur al câștigătorului fiecărei categorii.

Inscrieri și detalii asupra cursei se pot obține între orele 19—20 în zilele de Miercuri și Joi 21 Noembrie, la sediul directoratului în str. Batiște 33, etajul II. Taxa de înscriere 100 lei.

In cazul când până Joi la ora 20 nu se întrunesc numărul de înscrieri de mai jos, categoriile respective nu se vor mai alerga:

Motorete 5 concurenți
Motociclete sport 8 concurenți

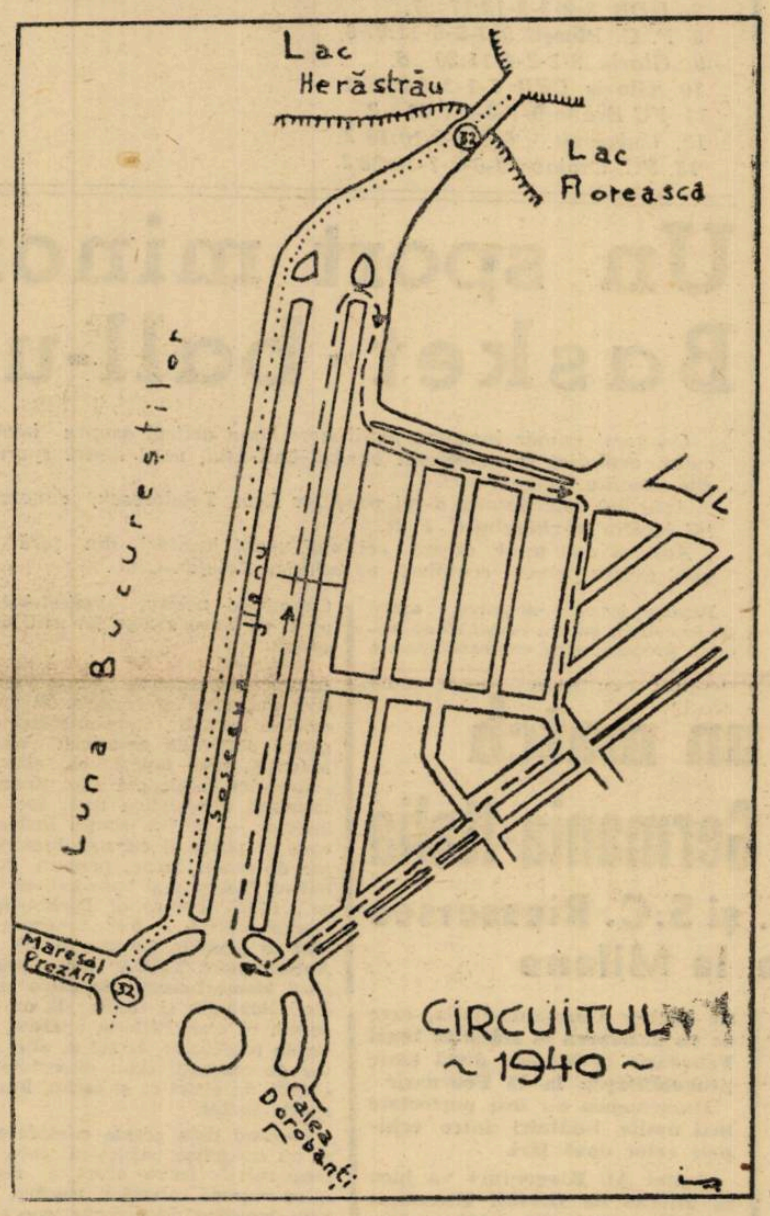

Motociclete curse 4 concurenți
Motociclete cu ataș 3 concurenți.

In cazul când două categorii nu întrunesc numărul de înscrieri, cursa se anulează.

ANTRENAMENTELE

Antrenamente vor avea loc Vineri 22 Noembrie și Sâmbătă 23 Noembrie între orele 15—16.30. Orice antrenament pe porțiunea cu locuințe, în afara orelor de mai sus, expune pe concurent la sancțiunile prevăzute de legea contra sgomotului. In caz de ploaie, în aceste două zile, va avea loc un singur antrenament Duminică dimineața între orele 10—12.

NATAȚIE

Un nou record german de natație

BERLIN, 19. (Serviciul nostru special). — Cu participarea celor mai buni înnotători ai Germaniei a avut loc la Lipsca o reuniune de natație, la care s'au obținut câteva rezultate bune, printre cari și un nou record german pe 200 m. spate (doamne).

Noul record este 2:52, 9, și a fost obținut de înnotătoarea Lise Weber din Bayreuth. Vechiul record aparținea tot ei, cu timpul de 2:56,3.

In celelalte probe s'au înregistrat următoarele rezultate:

200 m liber: Laskowski 2:20, 5.

200 m brasse: Balke 2:41, 1.

100 m spate: Nüsske 1:10, 6.

De pe ghiață...

Soții Maxi și Ernst Baier au inaugurat noul sezon Sâmbătă seara la München. Cei 4000 de spectatori au aplaudat pe campionii mondiali, care data aceasta au făcut demonstrație de dansuri, în loc de programul lor obișnuit.

NEVRARGYL Dr BOUSQUET

IN CUTII A 3 TABLETE ȘI 20 TABLETE

In proect

La Belgrad se vor deplasa mai mulți reprezentanți ai grupării „Mielu Doculescu"

Gălățenii vor arunca în luptă pe cel mai bun om al lotului

In principiu, conducătorii grupărilor „Gloria C. F. R." din Galați și „Mielu Doculescu" din Capitală sunt de acord cu propunerile venite dela Belgrad în vederea organizării de reuniuni pugilistice de amatori între reprezentanții grupărilor românești și selecționatele formațiilor jugoslave.

D. ing. Ibrăilanu, neobositul conducător al grupării gălățene va avea în cursul dimineții de astăzi, o convorbire cu mai marii formațiilor amice „Jean Constantinescu" și „Mielu Doculescu" spre a se pune la punct chstiunile în legătură cu deplasarea pe care amatorii români urmază să o facă dincolo de granițe.

Tot astăzi de dimineață va fi o convorbire telefonică cu Belgradul, după care inițiatorii primelor reuniuni amatoare între reprezntanții cluburilor românești și cei ai grupărilor jugoslave vor putea să se adreseze Dirctoratului respectiv în vederea autorizării deplasării.

D. ING. IBRAILEANU ARE CHEIA

Intraga chestiune este în funcție de răspunsul pe care îl va da d. ing. Ibrăileanu, conducătorul secțiunei de box a clubului „Gloria C. F. R.". Cunoscând sportivitatea d-sale suntem convinși că, încă astăseară vom putea înregistra perfectarea tratativelor duse în vederea cimentării legăturilor în ființă.

ECHIPA PROBABILA

Intrucât jugoslavii nu țin să opună formației lor o echipă completă, este foarte probabil că, conform dorinței lor se va deplasa la Belgrad, următorul lot:

Categoria ușoară: Ion Popa, Gheorghe Cojocaru, Radu Roșianu.

Categoria semi-mijlocie: Grigore Jelesneac, Gheorghe Enciu.

Categoria semi-grea: Vasile Constantinescu.

Categoria grea: Romulus Caracaș.

Au fost desemnați, la categoria ușoară, trei participanți întrucât conducătorii inițiativei nu sunt siguri dacă se pot baza pe Ion Popa, campionul României, care își face stagiul în armata marinei.

JELESNEAC CEL MAI BUN ROMAN

Din cele mai sus expuse rezultă clar că formația bucureșteană va fi cea mai bine reprezentată din punct de vedere numeric. Calitatea însă va fi favorabilă gălățenilor cari vor trimite în Jugoslaviva pe Grigore Jelesneac, unul dintre cei mai valoroși reprezentanți ai amatorismului românesc.

Din partea campionului național la categoria semi-mijlocie așteptăm o comportare la nivelul celeia avută cu câteva luni înainte la Budapesta când, în matchul cu reprezentativa Ungariei, a făurit prima victorie românească.

La 23 Noembrie

ANGELMANN - TAYSSE

Charles Raymond, care împreună cu Leo Bellieres, este managerul lui Valentin Angelmann, fost campion mondial la categoria muscă, a anunțat că elevul său va reapare pe ring în ziua de 23 Noembrie, în vedeta unei reuniuni ce se va desfășura în sala Central din Paris.

Adversarul fostului deținător al titlului suprem al celei mai mici categorii va fi compatriotul său Rene Taysse, care are o decizie asupra lui Aucejo. Acesta din urmă a reușit recent, un rezultat nedecis cu fostul campion mondial.

Reamintim că Valentin Angelmann este bine cunoscut publicului nostru, din matchurile disputate în București. Acum zece ani, francezul a cedat la puncte lui Lucian Popescu, actualul campion al Europei la categoria până și anul trecut a fost învins — tot la puncte — de Dumitru Panaitescu, campionul României la categoria muscă. Intre timp, la Paris, Angelmann a fost învins la puncte și de Toma Aurel, unul dintre cei mai buni produși ai ringului românesc.

Matchul lui Angelmann cu Taysse a fost angajat la greutatea fixă de 55 kg.

Inaintarea Germaniei a lăsat de dorit

şi din această cauză Danemarca a pierdut numai cu 0-1 la Hamburg

Jocul a fost totuşi frumos şi interesant

Berlin, 17. — (Corespondenţă). Cea de a 10-a întâlnire dintre echipele Germaniei şi Danemarcei, care s'a desfăşurat pe stadioeul Viktoria din Hamburg a fost aşteptată cu un deosebit interes de sportivii germani. Cauzele au fost desigur că echipa Danemarcei a dat dovadă în ultima vreme de o ascensiune remarcabilă reuşind să termine la egalitate cu Suedia chiar la Stockholm, iar pe de altă parte echipa germană era după un eşec şi se impunea o reabilitare.

Interesul publicului n'a putut fi satisfăcut decât în parte, întrucât stadionul din Hamburg nu cuprinde decât 28.000 de locuri şi aceste bilete au fost vândute cu câteva zile înaintea matchului şi s'ar mai fi vândut desigur încă 50.000.

INAINTAREA GERMANIEI A LASAT DE DORIT

Ambele echipe s'au prezentat cu efective schimbate.

Dela danezi au lipsit interul dreapta Kai Hansen şi centrul înaintaş Soerbik, în locurile cărora au jucat W. Christensen şi E. Knudsen, iar echipa Germaniei a fost lipsită de serviciile centrului înaintaş Conen, în locul căruia a jucat vienezul Binder.

Dacă la oaspeţi lipsa celor doi atacanţi n'a fost resimţită, înaintarea germană a lăsat foarte mult de dorit, mai ales în ceiace priveşte omogenitatea.

Cu toate acestea matchul a fost frumos şi disputat, reuşind să ţină încordată atenţia asistenţei.

După o repriză în care nu s'a marcat nimic, la reluare în minutul 62 Schön, după o combinaţie reuşită, a marcat imparabil unicul goal al partidei.

La începutul jocului, danezii s'au pus cu greu pe picioare şi echipa gazdă a dominat, însă acţiunile înaintării nu au putut fi terminate pentrucă Binder a fost marcat extrem de sever. Spre sfârşitul reprizei, Germania putea să deschidă scorul, dar lovitura liberă trasă de Binder a găsit bara.

După pauză, echipa germană a atacat puternic, însă în momentele decisive s'au strecurat greşeli, cari au împiedecat terminarea cu foloase a acţiunilor.

Totuşi în minutul 62, Binder a reuşit să scape de E. Johanssen şi l-a deschis imediat pe Lehner, care a trecut balonul lui Walter. Acesta a passat lui Schön, care complect demarcat a tras puternic în colţul stâng. (1:0)

Danezii au reacţionat puternic, însă fără rezultat. Pânăla sfârşit germanii au dominat, dar Binder, Pesser şi Walter au ratat şi ocaziile cele mai clare.

D. Bertel Ahlfors (Finlanda) a condus bine.

Pentru 2340 lei...

(Urmare din pag. I-a)

judecat altă contestaţie în legătură cu F. C. Craiova.

De data aceasta, contestaţia era făcută de Craiova, la matchul cu Rapid, pierdut cu 0:5.

Motivul principal al contestaţiei era „cutremurul de la 10 Noembrie".

Echipa a jucat pe teren terorizată de amintirea sinistrului şi fără Thierjung, care a fost lovit de o cărămidă.

Contestaţia a fost respinsă ca neserioasă; deşi cutremurul a fost cât se poate de serios....

Dar nu ca motiv de contestat un match de football.

*

In urma acestei hotăriri a comisiei campionatului naţional, clasamentul a suferit următoareel modificări:

1. *Unirea Tr. 10-9-0-1-26:7 18.*
2. *Venus 9-6-2-1-30:11 14*
3. *Rapid 9-6-1-2-31:16 13.*
4. *Mica 9-6-0-3-24:15 12.*
5. *Sp. Stud. 9-6-03-27:19 12.*
6. *Ripensia 9-5-2-2-24:19 12*
7. *UDR 8-2-3-3-18:17 7.*
8. *F. C. Ploeşti 9-3-0-6-11:27 6.*
9. *Gloria 8-2-2-4-11:20 6.*
10. *Gloria CFR 7-1-2-4-8:16 4.*
11. *FC Brăila 9-1-0-8-7:42 2*
12. *Universit. 6-1-0-5-10:16 2.*
13. *FC. Craiova 9-0-2-7-10:28 2.*

Un sport minor Basket-ball-ul

Cu acest număr începem publicarea unui articol asupra istoricului, evoluţiei şi extinderei basket-ball-ului, unul dintre sporturile socotite încă minore.

Articolul este datorit d-lui profesor Leon Teodorescu, cunoscutul jucător al clubului C. F. R.

Autorul este unul dintre cei mai vechi jucători din ţară şi unul dintre primii echipieri ai echipei Telefon-Club.

Printre jocurile sportive, afară de foot-ball, care a reuşit să se impună preocupărilor extraşcolare ale tineretului nostru, basket-ball-ul pe zi ce trece atrage tot mai mulţi adepţi.

Basket-ul este de origină americană şi este unul din jocurile sportive naţionale americane. El are o origine „unică", întrebuinţând expresia autorului american Walter Mnwell, prin faptul că este o „născocire înţeleaptă care tinde să satisfacă necesitatea unui joc de interior — într'un spaţiu închis — care ar putea fi cel mai important joc de sezon Iarna, precum foot-ball-ul Toamna şi base-ball-ul Vara". (The Science of Basket-ball). Basket-ball-ul a fost conceput în 1892 de „Şcoala Internaţională de Antrenament YMCA" din Springfield Massachusetts, de către medicii Naismith şi Gulik. Ei au observat că exerciţiile la aparate, jocurile recreative, boxul şi alte forme de exerciţii erau executate pe atunci, de altfel ca şi astăzi, într'un spaţiu închis.

Pornind dela aceste considerente ei au imaginat basket-ul care, în timp relativ foarte scurt, a reuşit să se impună maselor, trecând cu mult înaintea altor jocuri sportive, deşi acestea se bazau pe o tradiţie (aceasta în America mai ales).

EVOLUŢIA JOCULUI

Ca şi celelalte jocuri, basket-ul a suferit modificări, dar acest proces de transformare a fost foarte rapid.

Astfel la început se juca cu o minge de foot-ball care era aruncată într'un coş în care mingea rămânea, ca la jocul de foot-ball, după marcarea fiecărui goal. Deasemenea numărul jucătorilor a evoluat şi el. La început erau 9, apoi 7 şi în cele din urmă 5 jucători într'o echipă. Iată ce scria Oswald Tower despre începutul jocului de basket: „Atunci când d-rul Neismith a născocit basket-ul echipele erau constituite din 9 până la 50 de jucători, atâţi câţi se puteau mişca în spaţiul de joc. Se părea că atacul la om şi blocajul ar putea fi elemente periculoase pentru un joc de interior şi de aceea a fost interzisă alergarea cu mingea. Mingea putea fi bătută sau aruncată în orice direcţie şi goal-urile se socoteau marcate când mingea intra şi rămânea în coş. Când o echipă făcea de 3 ori consecutiv „foul" se socotea un goal pentru adversari, dacă ei la rândul lor nu făceau un foul între timp.

O altă trăsătură curioasă era modul cum se punea, la început, mingea în joc. Jucătorii erau aliniaţi la capetele opuse ale terenului, iar arbitrii aruncau mingea la mijlocul terenului, jucătorii repezindu-se toţi deodată spre ea. Doi ani mai târziu s'a conceput actuala punere în joc. Tot în acel timp s'a standardizat mărimea coşurilor şi s'a adoptat sistemul aruncării libere în forma lui actuală".

LEON THEODORESCU

S'a angajat un match de hockey Germania-Italia

Hagenfurter A.C. şi S.C. Riessersee vor evolua la Milano

Berlin, 19 (Serviciul nostru special). — **Intre federaţiile de hockey ale Germaniei şi Italiei a intervenit un acord în privinţa matchurilor dintre echipele de club şi echipele naţionale ale celor două ţări.**

Astfel a fost perfectat matchul de hockey Germania-Italia, care se va desfăşura la sfârşitul lunei Februarie la Milano, după toate probabilităţile la 25 Februarie.

Deasemenea au fost perfectate mai multe întâlniri între echipele celor două ţări.

Astfel AC Klagenfurt va juca la Milano cu Diavoli Rossoneri la 4 Decembrie, iar peste o săptămână, fosta campioană germană SC Riessersee va face o vizită la Milano.

Cu trei degete amputate

Andre Lenglet a părăsit spitalul şi se gândeşte să reînceapă antrenamentul

André Lenglet, greul francez care a izbutit bune performanţe dincolo de ocean, a suferit rigorile războiului. Combatant în primele linii ale armatei din care făcea parte, fosta speranţă a cocoşului galic a fost rănit destul de serios în cursul unui atac al unităţii sale.

Internat în spitalul din Beghin, fostul campion al Franţei la toate categoriile, a fost supus unui tratament extrem de meticulos, dar medicina nu i-a fost de prea mare ajutor căci, cu toate eforturile celor cari l-au tratat, André Lenglet s'a văzut pus în situaţia de a pierde trei falange ale degetelor dela mâna stângă.

Operaţia a reuşit cu preţul sacrificiilor acceptate de una dintre puţinele speranţe ale rasei albe. Lenglet însă, nu pare deloc dispus să abandoneze sportul, care i-a permis să cunoască succese, chiar acolo unde acest lucru nu este prea uşor.

Fostul campion al Franţei la toate categoriile nu-şi consideră cariera terminată şi doreşte să-şi mai încerce norocul în loturi cât de pretenţioase. Dacă împrejurările îi vor fi favorabile, va provoca pe învingătorul matchului Lazek—Schmeling, match care se va disputa în curând, pentru titlul continental la categoria grea, pe care cel din urmă îl deţine.

Deocamdată, Lenglet a părăsit spitalul din Benghin, unde a fost internat timp de câteva luni de zile, va relua neîntârziat antrenamentul şi va încerca să-şi refacă faima de care s'a bucurat atâta timp cât, dincolo de ocean, nu s'a interesat de evenimentele pugilistice cari au format subiectul activităţii europene.

Nu ştim dacă Lenglet îşi va ajunge scopul dar, în slaba penurie de greu care caracterizează epoca actuală, nu este exclus ca el să joace un rol, cu toate că, niciodată, francezul nu s'a ridicat până la nivelul autenticelor vedete.

„O cupă de iarnă"

(Urmare din pag. I-a)

petiţii amicale, care să se dispute pentru o cupă de iarnă.

DE CRACIUN, INTRE BUCUREŞTENI

Evident, se impune dela început o condiţie esenţială: timpul să fie frumos.

Presupunând că vremea va fi aşa cum o dorim cu toţii, competiţia se va desfăşura de Crăciun şi va fi mai mult ca sigur sub forma unei cupe, la care vor participa echipele bucureştene din prima divizie naţională: Unirea Tricolor, Venus, Rapid şi Sportul Studenţesc.

Programul ar cuprinde patru matchuri şi s'ar desfăşura la 25 şi 26 Decembrie.

Un proect frumos, care însă nu este exclus să se volatilizeze deşi sau poate din cauza temperaturii prea scăzute.

Ferencvaros în Italia şi Spania în Decembrie

Budapesta. — Cercurile grupării Ferencvaros anunţă că echipa de football va întreprinde în cursul lunei Decembrie un lung turneu în ţările latine.

După cum anunţă şi ziarele pestane, Ferencvaros urmează să joace mai multe matchuri în Italia şi Spania.

Clasamentul Diviziei A

Cu alte cuvinte, în urma acestei hotăriri a comisiei campionatului naţional, clasamentul a suferit următoarele modificări:

1	Unirea Tr.	10	9	0	1	26: 7 18
2	Venus	9	6	2	1	30:11 14
3	Rapid	9	6	2	1	30:11 13
4	Mica	9	6	0	3	24:15 12
5	Sp. Stud.	9	6	0	3	27:19 12
6	Ripensia	9	5	2	2	24:19 12
7	U. D. R.	8	2	3	3	18:17 7
8	F. C. Ploeşti	9	3	0	6	11:27 6
9	Gloria	8	2	2	4	11:20 6
10	Gloria C.F.R.	7	1	2	4	8:16 4
11	F. C. Brăila	9	1	0	8	7:42 2
12	Universit.	6	1	0	5	10:16 2
13	F. C. Craiova	9	0	2	7	10:28 2

Alo! Alo! Străinătatea

Zagreb. — In vederea matchului de ping-pong pe care Jugoslavia îl va susţine contra Germaniei, echipa jugoslavă a fost astfel alcătuită:

Dolinar, Blaji, Heksner, Giacici, Târnici şi Herşcovici.

*

Budapesta. — Cercurile grupării Ferencvaros anunţă că echipa de football va întreprinde în cursul lunei Decembrie un lung turneu în ţările latine.

După cum anunţă şi ziarele pestane, Ferencvaros urmează să joace mai multe matchuri în Italia şi Spania.

Programul de Crăciun al echipelor jugoslave

Belgrad, 19 (**Serviciul nostru special**). — **De sărbătorile Crăciunului, gruparea maghiară Szeged va întreprinde un turneu în Jugoslavia, urmând să joace la 25 şi 26 Decembrie la Split, la 27 la Zagreb, iar la 1 Ianuarie 1941 la Varajdin.**

*

Concordia din Zagreb a perfectat un turneu în Germania unde va susţine trei matchuri, dintre care unul la Berlin.

*

După cum se anunţă, S. K. Jugoslavia din Belgred este în tratative pentru a participa la turneul de iarnă dela Budapesta.

*

Grupările belgrănede pregătesc pentru la iarnă un turneu care va fi dotat cu Cupa Tomici. Turneul va avea loc la 25 şi 26 Decembrie.

Editura Societăţii Anonime „Universul", Bucureşti, Str. Brezoianu No. 23—25 — România

„ASOCIAȚIUNII" SIBIIU

2 LEI

Taxa poștală plătită în numerar conform aprobării dir. generale p. t. f. nr. 24.464/939

UNIVERSUL SPORT

8 PAGINI 321-1940

Redacția și Administrația: Palatul „UNIVERSUL" str. Brezoianu 23—25. Telefon Centrala 3.30.10; Redacția 5.72.81 Redactor responsabil EUGEN DUMITRESCU

Proprietar: „Universul", S. A. Adm.-delegat: STELIAN POPESCU înscris sub No. 167, Trib. Ilfov

Nr. 321. — Anul III BUCUREȘTI. — Vineri 22 Noembrie 1940

ABONAMENTE: Pentru grupări sportive 1000 lei anual

1 an LEI 500
6 luni LEI 270
3 luni LEI 150

F. C. RAPID se... ceferizează!

...dar își păstrează numele

Ce face Baratky: rămâne la București sau acceptă ofertele C. A. O.-ului?

Feroviarii vor avea anul viitor un antrenor german sau italian

Scriam într'un număr trecut că gruparea F. C. Rapid va parcurge o perioadă menită să ducă la reamatorizarea echipei.

Acțiunea care pornește din inițiativa direcției generale C.F.R., care a îndrumat conducerea să purceadă la reamatorizare, privește atât jucătorii cât și conducerea.

Dar pentru a nu da loc la diverse interpretări greșite, vom sublinia faptul că reamatorizarea Rapidului echivalează cu ceferizarea atât a jucătorilor, cât și a conducătorilor. Căci aceasta este acțiunea care se pregătește: jucătorilor li se vor da servicii la C. F. R. — cei cari nu au, — iar în conducere vor intra numai funcționari ceferiști.

„Ceferizarea" Rapidului — care însă, nu-și va schimba numele — va fi un fapt împlinit, probabil chiar la începutul returului campionatului.

*

In categoria jucătorilor care vor primi serviciu la C.F.R. intră și Baratki, despre care s'a scris că va pleca dacă nu i se va acorda o anumită sumă pentru a fi mai departe jucător și antrenor.

Conducătorii feroviarilor ne-au informat aseară că nu cunosc o asemenea intenție a lui Baratki, pentru simplul motiv că nu le-a fost comunicată.

Dealtfel, Baratki și așa primește un surplus de salariu de când a plecat Auer. Nu este prea mare acest surplus, dar trebue ținut seamă și de faptul că nu este antrenor definitiv al Rapidului. Dacă nu va accepta ceferizarea cu completarea salariului până la suma pe care o primește conform contractului, atunci Rapid se va dispensa de serviciile lui și va consimți la plecarea lui.

*

In legătură cu eventuala plecare a lui Baratki, suntem în măsură să anunțăm că centrul înaintaș al Rapidului a primit mai multe oferte din partea lui C. A. O.

Nu știm însă dacă Baratki va face uz de aceste oferte.

*

Cât despre antrenorul feroviarilor, spuneam mai sus că Baratki nu este definitiv în acest post, ci numai provizoriu, pentrucă Rapid nu mai vrea să aibe jucător și antrenor. Nu mai vrea să facă o asemenea experiență.

Din contră. Feroviarii sunt decișI să angajeze un antrenor și aceasta cât mai repede. Dacă va fi posibil, Rapid va avea chiar la primăvară un antrenor străin, care va fi în orice caz un german sau unul italian.

*

Și pentrucă suntem la acest capitol „feroviar", trebue să reamintim că Rapid a și început tratative pentru angajarea unei echipe germane pentru un turneu de Paști. Rapid tratează cu mai multe echipe — pentru a vedea cine este liberă, — dar oricare va fi ea îi va pune o condiție sine-qua-non: să deplaseze echipa complectă la București.

Directoratul de football începe tratativele pentru jocul cu Milano

— Oferta va fi făcută d-lui av. Mauro, directorul relațiilor internaționale al federației italiene —

După cum am anunțat Directoratul de football intenționează să organizeze la 11 Mai un match internațional inter-orașe București-Milano.

Și după cum scriam în același număr din ziarul nostru, începerea tratativelor este în funcție de directorul d. av. Vică Negulescu.

Directorul footballului — după cum suntem informați — s'a declarat de acord, astfel că zilele acestea Directoratul va trimite o scrisoare d-lui av. Mauro, conducător de frunte în federația italiană de football și un mare amic al României. D-sale i se va propune un match București-Milano în ziua în care echipa Italiei va juca în contra Spaniei. Și sunt șanse mari ca această ofertă să fie acceptată.

ZWOLANOWSKI, care a trecut centru înaintaș în locul lui Conen — rănit — încearcă să reia cu capul o centrare, în matchul dela Zagreb. Cele două vedete ale naționalei iugoslave LEHNER (stânga) și BROZOVICI îl păzesc cu atenție
(Matchul Jugoslavia—Germania 2:0)

Fenomene periodice în football: „echipe la modă" și „echipe revelații"

Un fenomen foarte interesant care s'a făcut remarcat în mod regulat la football: voga așa zișelor „echipe la modă" și „echipe revelații".

Fenomen însă, care se explică cu o simplitate surprinzătoare.

*

Dar să arătăm care-i fenomenul.

Nu de mult, să fie vreo câțiva ani numai, a fost la modă numele de grupări „Venus'.

La un moment dat au apărut o puzderie de cluburi care cereau afilierea sub numele campionilor naționali: Venus-Câmpina, Venus-Botoșani, Venus-Constanța etc.

*

Faptul ne-a reamintit o situație similară: cu câțiva ani înainte, au luat ființă o sumedenie de grupări intitulate „Juventus" și „Chinezul". Iar după aceia au apărut cluburile Unirea și Unirea Tricolor, Sportul Studențesc, Ripensia.

Faptele coincideau cu epoca de glorie a uneia din marile echipe din România.

In timpul când Chinezul deținea hegemonia în footballul nostru, au apărut grupările „Chinezul", și tot așa „Juventus"-urile au răsărit în epoca Juventusului, „Unirea Tricolor" în a Unirei Tricolor etc. etc.

Cum se vede, este vorba de un simplu spirit de imitație a modei celei mai frumoase.

„Echipele la modă" — în afară de aportul adus footballului — a avut și o contribuție însemnată la mărirea numărului cluburilor.

*

Cam în aceeași categorie trebuesc înglobate și „echipele revelații".

Acestea nu sunt altceva decât grupările care se comportă surprinzător în cursul unui campionat. In legătură cu aceasta, am scris acum câteva zile că revelația campionatului 1940—41 poate fi considerată Unirea Tricolor, așa cum în 1939—40 a fost Sportul Studențesc, iar în 1938—39 U. D. R.

*

Și o consecință imediată a faptului: echipele revelații s'au consacrat din momentul în care s'au dovedit a fi revelații.

In acest sens, este elocvent cazul U.D.R.-ului sau al Sportului Studențesc, cari au căpătat reputație numai după anul de „revelație".

*

Dar asemenea „echipe-revelații" au existat și în trecut: Colțea-Brașov, Fulgerul, Șoimii-Sibiu, Victoria-Cluj, AMEFA; în campionatele secunde: F.C. Ploești, Olympia, Carmen, Telefon Club, Jiul etc. etc.

Ceeace dovedește că fenomenul este general.

*

Este probabil că explicația se găsește într'un concurs fericit de împrejurări de care au putut profita, au știut să profite echipele-revelații, care — bineînțeles — prezentau și formații de valoare și bine pregătite.

Nu de puține ori însă, „revelația" s'a datorat unui start fericit în campionat.

Football Football Football Football Football Football Football Football

Districtul de Football Bucureşti
Programul jocurilor oficiale din 24 Noembrie 1940

Venus — Gloria teren Venus ora 14,30, Viorel Tănase, Weber Ludovic, Popescu Constantin.

Unirea Tricolor — Mica teren Unirea ora 14,30, Sebeşan, Gantu Maxim, Mincu Dumitru.

RESTANTE

L. P. N. — Comro, teren Iuta, ora 14.30, Cezar Iosif, Giuran Mihail, Mihăilescu Horia.

Adesgo — Socec, teren Acsa, ora 11, Secuşanu Dumitru, Atanasiu Paul, Măzăreanu Vasile.

Metropola — Carmen, teren Ascam, ora 11, Tănăsescu Atanasie, Mincu C-tin, Stănescu Ion.

C. F. R. B. T. — Sp. Muncitorescu, teren Giuleşti, ora 11, Farcaş Carol, Ştefan Ion, Alecu Radu.

Dacia Traiană — Stăruinţa Dudeşti, teren Unirea, ora 10, Păunescu Ion, Dumitrescu Ion, Matei Aurel.

Suter—Griviţa, teren Colentina ora 11, Cristea Marin, Ştefănescu, Nicolau I.

Generala — Colentina, teren Stadion, ora 14.30, Mănăilă Pantazi, Rotam D.

Garajul Mihăescu — Naţional, teren Ascam, ora 9, Păunescu Tr., Dimulescu, Stănescu.

Dacia — Pantelimon, teren Colentina, ora 9, Nicolau I., Vasile Drug.

Crişul — Dreptatea, teren Stadion, ora 11, Cristofor Bruno, Simon Eugen.

Băneasa — Şoimii, teren Biruinţa, ora 11, Lucaci Vladimir, Nicoară, Barbu Petre.

Dâmboviţa — Sp. Românesc, teren Acsa, ora 14.30, Machitescu, Petraru Alex.

Vult. Carpaţilor — Victoria, teren Velodrom, ora 10, Manolescu, Săraru, Mărgineanu.

AMICALE

Leonida — Vif. Dacia, teren S. T. B. ora 9, Mincu D-tru, Buruc Ion, Zamfirescu Ion.

S. T. B. — Mon. Oficial, teren S. T. B., ora 11, Petrescu Haral, Cartaş Fl., Ciucu.

Boiangii Plusului — Izvorul Nou, teren Ind. Plusului ora 10, Emil Kroner, Iulius Kr., Mitran C.

Comunicat

Se citează pentru şedinţa districtului din 21 Noembrie 1940 la orele 19,30 d-nii arbitrii: Ciuncu, Nicoară, Păunescu şi Mihăilescu Petre.

Preşedinte,
Lt.-Col. Dr. Gh. Brezianu

Sport şcolar

Liceul *„Principele Carol"* organizează un campionat interşcolar de foot-ball, dotat cu o cupă.

Dat fiind timpul înaintat, campionatul e deschis numai liceelor din sectorul I Galben.

Inscrierile se pot face până Vineri, 22 Noembrie 1940, ora 6 d. a., la liceul „Principele Carol", când va avea loc şi tragerea la sorţi a matchurilor.

Taxa de înscriere e de 50 lei. Amănuntele de organizare şi data matchurilor pot fi aflate la liceul „Pr. Carol" sau prin ziare.

Comisiunea districtuală ţine şedinţă astă seară

Astă seară la ora 19.30, comisiunea districtuală ţine o importantă şedinţă.

Pe ordinea de zi figurează numeroase chestiuni importante, în special contestaţii cari au termen pentru astă seară.

Deasemeni, pare că se vor câştiga şi matchuri la masa verde.

In acest sens membrii comisiunei sunt rugaţi să fie prezenţi la ora fixată.

Clasamentele Diviziei B

In urma ultimelor decizii ale CCN-ului, clasamentele diviziei B, au următoarea înfăţişare:

SERIA I

C.F.R. (T.Severin)	8	6	1	1	29:15	13
S. S. M. R.	9	6	0	3	21:14	12
Chinezul	8	4	1	3	21:14	9
Rapid	7	4	0	3	14: 9	8
Vulturii Text.	7	4	0	3	14:17	8
Electrica	8	3	0	5	8:12	6
Crişana CFR.	8	2	1	5	12:21	5
CFR (Timiş)	4	2	0	2	9:13	4
CAMT	9	1	2	6	13:28	4
Politechnica	5	1	1	3	7:11	3

SERIA III

Juventus	7	6	0	1	50:10	12
A.S. Constanţa	7	5	0	2	20:24	10
Fr. Română	6	4	0	2	15:11	8
Olympia	7	4	0	3	20:17	8
Turda	7	4	0	3	25:18	8
Prahova	6	2	0	4	12:22	4
At. Tătăraşi	7	1	0	6	11:24	2
D. V. A.	7	1	0	6	6:33	2

Convocări

Camera de Muncă invită toate grupările sportive muncitoreşti din Capitală pentru Vineri 22 c., ora 19,30 în sediul din str. Calomfirescu 8, la o consfătuire la care va participa şi camaradul Macrin, consilierul technic al organizaţiei „Muncă şi Lumină".

Se va discuta încadrarea grupărilor sportive muncitoreşti în această organizaţie.

● Clubul Sportiv „Socec Lafayette" convoacă toţi membrii la adunarea generală Vineri 16 Decembrie 1940 orele 7 seara. Dacă la ora susmenţionată nu se va întruni numărul de membri conform statutului, adunarea va avea loc la ora 8 ţinându-se cu orice număr de membri.

● **„F. C. Garajul Mihăescu"**, convoacă pentru azi Joi 21.XI.1940, la ora 14, la sediul său din str. Cobălcescu nr. 45, următorii jucători: Stancu, Jordan, Gargaliu, Vasilescu, Urziceanu, Lambru, Ivaşcu, Mărăcine, Dobre, Lazăr, Cojocaru, Emil, Ciubuc, Ciotârnel, A. Constantinescu, Cristescu, Virgil, Ivan, etc.

*

VULTURII CARPAŢILOR convoacă pentru astă seară Joi 21 cr., la orele 20,30 la sediul său din str. Toamnei 115 pe toţi membrii săi din toate secţiunile sportive, pentru a li se face comunicări importante în legătură cu activitatea grupării.

STATISTICI în campionatul districtual

In campionatul districtual de toamnă s'a dus o luptă strânsă în toate categoriile. Deşi nu mai sunt decât puţine jocuri de disputat, totuşi în câteva serii nu cunoaştem încă campionii de toamnă.

Lupta a fost atât de echilibrată între primele echipe, încât în fiecare săptămână aveam un nou leader.

In categoria primă, Viforul Dacia, S. T. B. şi Distribuţia au ocupat pe rând locul de cinste care a rămas acum definitiv echipelor cele mai bune.

Pe cât a fost de echilibrată lupta între primele echipe, pe atât a fost de dezechilibrată între ultimele echipe.

N'au cunoscut câtuşi de puţin forma constantă, astfel că nici n'am pus mare bază pe ele.

Vom face acum o statistică, în urma actualelor clasamente, care nu vor mai suferi modificări importante.

Echipele cu forma cea mai constantă:

Categ. I-a: Carmen, Socec Lafayette, şi Distribuţia

Categ. II-a: Stăruinţa, Sănătatea, Standard şi Biruinţa.

Categ. III-a. Isvorul Nou.

Echipele neînvinse.

Carmen, Socec Lafayette, Distribuţia şi Isvorul Nou.

Echipele cari n'au pierdut nici un punct: Carmen şi Isvorul Nou.

Echipa cu cel mai bun goalaverage: Carmen.

Echipele cari n'au câştigat nici un joc: A.G.E.R., Griviţa, Orfeus Energia şi Gloria.

Echipele cari n'au terminat nici un joc la egalitate: Carmen, Vif. Dacia, Militari, Metropola, Arsenal, Pebe, Griviţa, P.T.T., Laromet, Isvorul Nou, Băneasa, Dacia, Pantelimon, Dâmboviţa, Dreptatea, Sportul Românesc şi Victoria.

Echipele cari şi-au revenit în ultimele etape ale campionatului de toamnă: Av. Sportiv, Colentina, Sp. Muncitoresc, Garajele Mihăescu şi L.P.N.

Echipele cari au mers regresând: Cicîop, Capitala C.F.R.B.T. şi I.N.A. şi Dâmboviţa.

Echipele cu posibilităţi să termine campioni de toamnă: P. T. T., Vulturii Carpaţilor şi Boiangii Plusului.

Campioni actuali: Carmen, Distribuţia, Socec Lafayette, Biruinţa şi Isvorul Nou.

RUGBY

Sportul Studentesc campion de toamnă la categoria II-a

Duminică în cadrul campionatului de categoria II-a s'au disputat două matchuri foarte plăcute ca spectacol şi totdeodată de bun augur pentru promovarea rugbyului. Am putut vedea Duminică, cum cluburile erau puse în greu impas de a face o alegere spre a scoate pe cei „15" care să dispute matchul. In curând vom avea o nouă categorie cea a juniorilor şi nu va lipsi mult timp, ca cluburile să deţină câte patru echipe ca în vremurile de glorie ale rugbyului.

SP. STUDENTESC — ST. ROMAN
34-0 (8-0)

Cu toate că scorul indică o diferenţă mare între aceste două echipe, totuşi jocul a fost plăcut ca spectacol.

Diferenţa de scor se datorează într'o largă măsură faptului că jucătorii alb-negrilor erau mai vechi şi mai cunoscători ai acestui sport, iar pe de alta fizicul lor cu mult mai respectabil decât al juniorilor roş-albaştrii. Pe de alta lipsa antrenamentului s'a făcut resimţită după pauză când, roş-albaştrii au cedat pas cu pas. Jocul a fost plăcut prin faptul că ambele echipe căutau ca balonul să ajungă pe aripă, deci jocul să fie cât mai deschis. Cum liniile de 3/4 erau punctul forte al echipelor se poate imagina cât de grea a fost lupta acestor linii de a străpunge apărarea adversă. Alb-negrii au reuşit mai des acest lucru prin faptul că înaintarea ştia să conlucreze cât mai eficace cu linia de trei-sferturi. Totuşi scorul ar fi fost mai rotund dacă trei-sferturile stadiste n'ar fi placat încontinu. Astfel Nanciu, Mirco şi Georgescu erau încontinu pe jos, peste adversari. Insă în repriza a doua au mai slăbit şi ei.

Dintre jucători s'au remarcat: Suchianu, Dumitrescu V., Ghiţă Fântâneanu şi întreaga înaintare în frunte cu Sorin mai ales că a reuşit întru câtva să sară peste melée. De la roş-albaştri, afară de cei de mai sus Nae Stârcu care pe zi ce trece devine mai perfect, Radu C., Ghizdavăţ, Tony Pistol şi Ghionda II. Arbitrajul d-lui Ghika bun.

V. DACIA — VICTORIA
27-14 (15-6)

Acest match la fel ca şi celălalt a dovedit că rugbyul poate deveni un sport popular dacă se insistă.

Jocul acesta a avut darul să instaleze pe V. Dacia la locul doi al clasamentului. Matchul a fost atractios, pe motiv că pe teren era o echipă technică cea a V. Dacia, care primia replica elanului „Victorist".

Superioritatea galbenilor a fost contra-balansată iar scorul ne indică fidel fizionomia disputei. Când tinerii dela Victoria — sunt la primul an de activitate — vor cunoaşte jocul vor deveni un adversar de temut pentru toţi.

In rest matchul a fost plăcut ca spectacol, impresionând mica asistenţă de pe Federaţie.

Dintre jucători cei ce s'au remarcat mai mult sunt: Vulescu M. Nicolau dela V. Dacia şi întreaga echipă a Victoriei, fără deosebire.

M. B.

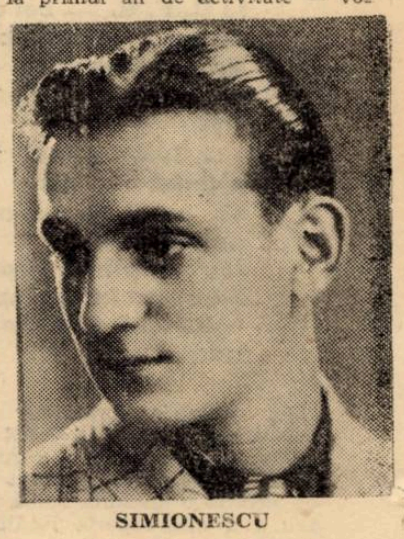

SIMIONESCU

CLASAMENTUL CAT. II-a

Sp. Stud.	5	5	0	0	189	15=15
Vif. Dacia	5	4	0	1	116	49=13
C. F. R.	5	3	0	2	28	25=11
T. C. R.	5	3	0	2	31	83=11
Victoria	5	1	0	4	29	89= 7
Stadiul Român	5	1	0	4	18	102=7

Convocări

C. F. R. secţia de rugby convoacă pentru antrenament astăzi la ora 14, pe terenul Triunghiu, toţi jucătorii, în vederea jocurilor de Duminică.

Din lumea cluburilor mici

● SĂNDULESCU PETRE talentatul mijlocaş dreapta al grupărei P. T. T. este urmărit de conducătorii unei grupări divizionare din provincie care-l va achiziţiona.

● ASTĂ SEARĂ la ora 19.30, comisiunea districtuală ţine o importantă şedinţă.

● CARMEN va termina campionatul de toamnă cu patru puncte avantaj asupra echipei a doua clasată.

● DOI DINTRE jucătorii echipei Carmen, vor fi încorporaţi în toamna aceasta.

● COTROCENI o echipă de mare valoare va coopta în comitet câţiva membri de mare bază.

● ETAPA de Duminică a campionatului districtual limpezeşte definitiv clasamentele.

● DUMINICA se vor disputa câteva jocuri amicale.

16 matchuri de cupă în ziua matchului ITALIA - UNGARIA

ROMA. — In ziua în care la Firenze se va disputa matchul Italia-Ungaria, la 1 Decembrie în Italia se va disputa un alt tur al Cupei Italiei, cu următorul program:

Fiumana-Pirelli; Padova-Marzotto; Udinese-Parma; Verona-Vicenza; Forli-Fanfulla; Pro Patria-Amatori Bologna; Brescia-Alessandria; Casale-Madena; Luchese - Cavagnaro; Macerata-Siena; Salernitana-Molfetta; Anconitana-Molfetta; Terni-Juventina.

Rejucările vor avea loc la 25 Decembrie

Alte trei jocuri de cupă:

Sanremese-Liguria; Savona-Arezzo şi Spezia-Pisa se vor disputa la 25 Decembrie (cu eventuale rejucări la 1 Ianuarie).

SPECTACOLE SAPTAMANALE

Teatre

STUDIO ALECSANDRI: Ia seama Giacomino
ALHAMBARA: Târgul sărutatului
TEATRUL DIN SARINDAR: Fritz şi Frantz.
TEATRUL SAVOY: Curaj, Tănase!
TEATRUL ION VASILESCU: Suflet candiu de papugiu
LIGA CULTURALA: Lipitorile satelor.

Cinematografe

C.M.L. (fost Scala): Condottieri, jurnal italian şi jurnal U.F.R.
ARO: Cetatea tăcerii şi Jurnal nou.
CAPITOL: Nu suntem singuri şi jurnal.
FEMINA: Primul bal.
ARPA: Geronimo şi jurnal.
PALAS BULEVARD: Focul din Chicago şi Vâltoarea valsului.
AXA (fost Regal): La răscruce de vânturi şi jurnal.
ROXY: Şarpele.
ELYSEE: Căpitanul Mollenard şi revista „Elysée petrece".
BITOLIA (fost Rialto): Nu sunt criminal şi Trebue să mă iubeşti.
FORUM: Cavalcada Hollywoodului şi Saltul mortal.
FRANKLIN: Războiul fulger şi Romanţa întunericului.
OMNIA: Ispitele trupului, Cavalcada fantastică şi trupa de reviste Titi Mihăilescu.
AIDA: Vrăjitorul din Oz şi Secretul.
CARMEN: Aventurile celor 3 muschetari, operă completă.
DACIA: Casa de corecţie şi Dragoste în surdină.
DIANA: De-aş fi rege, Arsene Lupin şi Artişti
DICHIU: Mezalianţa şi Ultima aventură a lui Scherlock Holmes.
FLORIDA: S. O. S. Carfax, operă completă
GRAND: Cocoşatul dela Notre Dame, 2 jurnale Ufa-Duce şi o complectare.
ILEANA: Agentul G. intră în acţiune şi Vulpea argintie.
LIZEANU: Diavolii aerului, Războinarea mexicană şi Ansamblul de artişti Georgescu-Iaşi.
LIA: Aproape de cer şi Fecioara rătăcită.
LILLY: (Sală, Şos. Giurgiului 3) La capătul pământului şi Kentuky
MARCONI: Noaptea noptilor, Eu sunt Sebastian Ott şi Trupa de reviste.
MARNA: Elizabeth şi Essex, O fată căzută din cer şi trupă de reviste.
MIORIŢA: Elisabeth şi Essex şi Totul pentru dragoste.
MODEL: Jungla morţii şi Miss catastrofa.
NONI: Moartea obosită, Infernul îngerilor şi jurnal.
ODEON: Elizabeth şi Essex şi Când femeia spune nu.
PARIS: Cleopatra şi Jurnal Ufa.
PELEŞ: Cocoşatul dela Notre Dame şi Dejun în doi.
REX: S'au cunoscut şi s'au iubit şi D. Topper dvorţează.
RAHOVA: Bel Ami şi Romanţa.
TOMIS: Elizabeth şi Essex şi Domnul şi doamna detectiv.
UNIC: Fecioara rătăcită şi Aproape de cer.
UNIREA: Andy Hardy milionar şi Razia.
VENUS: Viena-Petrograd şi Femeia care primeşte palme.
VERGU: Hotel pentru femei, Beţia aurului şi jurnal de război german.
VOLGA: Câştigătorul derbyului şi Melodia iubirii.
VOLTA: Steaua din Rio şi agentul G. intră în acţiune.

Football Football Football Footba

Unirea Tricolor va juca în matchul cu Mica cu echipa care „nu poate pierde“

Unirea Tricolor s'a antrenat ieri și se va antrena și mâine. Pentru matchul cu Mica, oborenii nu au avut nici un program de antrenament special.

Ieri, ca de obiceiu, echipa a făcut un ușor antrenament de condiție fizică, după care a urmat un antrenament individual de control al balonului.

Mâine va fi, după toate probabilitățile, un antrenament identic.

Echipa însă este cunoscută de pe acum. Pentrucă Unirea Tricolor nu are nici un motiv să-și schimbe echipa, care a câștigat opt matchuri la rând.

Prin urmare, contra Micii va juca „echipa care nu poate pierde“: Cristea, Petrescu, Iliescu, Florea, Anghelache, Boteanu, Lulu Mihăilescu, Johny Dumitrescu, Sony Niculescu, Alecu, Criciotoiu.

3-0 (2-0) e mai bun ca 3-0 (2-0)?

Statistica scorurilor este foarte utilă în cazul Micii

3:0 (2:0) e mai bun decât 3:0 (2:0)? Nu e o problemă de goalaverage. Ar fi ceva cu totul absurd.

E o chestiune mai interesantă, pentrucă, este vorba de cele două victorii ale Micii și Unirii Tricolor.

In etapa precedentă matchului lor, cele două echipe au câștigat pe teren propriu cu același scor 3:0 (2:0).

La Brad, Mica a învins pe Gloria (Galați), iar la Obor, Unirea Tricolor pe U.D.R.

*

Coincidența este, desigur, interesantă și spune destul despre apărările și liniile de atac ale celor două echipe. Scorul acesta este însă și un criteriu de apreciere pentru echipa din Brad. Căci pentru nicio echipă statistica aceasta mai mult sau mai puțin inexpresivă a scorului nu este mai plastică.

Și este plastică pentrucă arată că Mica este cea mai constantă echipă din divizia națională A.

Intradevăr, în cele șease matchuri câștigate a realizat numai trei scoruri. A făcut 4:2 cu Craiova și Sportul Studențesc la Brad.

Tot acasă a câștigat cu 3:0 în fața Gloriei (Galați) și a Brăilei și cu 3:1 în fața Ripensiei și a Ploeștilor în deplasare.

Această notă de constanță este regăsită și în înfrângeri.

Mica nu a pierdut decât la limită și cu ghinion: 0:1 la Arad și 2:3 la Reșița.

*

O statistică interesantă și utilă. Ea arată că Mica fiind o echipă constantă nu face salturi și pentrucă Duminică la Brad a fost în formă, va fi și Duminică la Obor.

Ceeace înseamnă că în prima vizită la București, Mica poate juca frumos.

In câteva rânduri

● JANOSSY, fostul antrenor al Venusului a fost angajat de Gamma din Budapesta.

● MEAZZA — faimosul internațional italian — a făcut primul antrenament la Ambrosiana în condițiuni foarte bune. In matchul dintre prima clipă și rezerve, Meazza — care juca la rezerve — a marcat 2 din cele 5 goaluri ale învingătorilor.

6 matchuri în 6 superlative

„Etapa nr. 10" a Diviziei Naționale A programează Sâmbătă și Duminică șase matchuri interesante sau nu, după cum prezintă ele vreo importanță pentru clasament.

Fiecare din ele însă, poate avea un superlativ cum se anunță jocul:

VENUS—GLORIA: *cel mai... liniștit.*

UNIREA TR.—MICA: *cel mai interesant.*

GLORIA C.F.R. — SP. STUDENȚESC: *cel mai echilibrat.*

F. C. PLOEȘTI — RIPENSIA: *cel mai mare semn de întrebare.*

F. C. CRAIOVA—F.C. BRAILA: *cel mai dur.*

U.D.R. — UNIVERSITATEA: *cel mai slab.*

Ștefan Ionescu *(Olympia)* a semnat pentru *Unirea Tricolor*

Jucătorii buni ai Olympiei au început să se împrăștie.

Iată încă unul, care a plecat: Portarul Ștefan Ionescu a semnat pentru Unirea Tricolor.

Deși oborenii au în Cristea un portar de valoare, au făcut totuși o achiziție de cea mai mare importanță pentrucă jucătorul olimpist are în față o carieră frumoasă.

„Cei mai buni trei de Duminică“

Inaugurăm astăzi o nouă rubrică, tot în cadrul buletinului divizionar A, intitulată: „CEI MAI BUNI TREI DE DUMINICA“.

Inseamnă un clasament al celor mai buni trei jucători din fiecare echipă și aceasta după o etapă de campionat.

După etapa de Duminica trecută, aceste clasamente se prezintă astfel:

UNIREA TRICOLOR: 1) Boteanu; 2) Sonny; 3) Criciotoiu.

VENUS: 1) Negrescu; 2) Humis; 3) Petea.

RAPID: 1) Baratki; 2) Lengheriu; 3) Răsinaru.

MICA: 1) Mocuță; 2) Marian; 3) Cociuban II.

SP. STUDENȚESC: 1) Gică Popescu; 2) Gh. Constantinescu; 3) Drăgan.

RIPENSIA: 1) Simatoc; 2) Bindea; 3) Covaci.

U. D. R.: 1) Selegeanu; 2) Conradt; 3) Pop Vasile.

F. C. PLOEȘTI: 1) Maliță; 2) Covaci II; 3) Mărienuț.

GLORIA: n'a jucat Duminică.

GLORIA C. F. R.: 1) Justin; 2) Jarcă; 3) Căpușan.

F. C. BRAILA: 1) Weiss; 2) Kiss; 3) Pascalide.

UNIVERSITATEA: 1) Dumitraș; 2) Chirilă; 3) Țăranu II.

F. C. CRAIOVA: 1) Albu; 2) Nistor; 3) Toth.

Asociația antrenorilor ține Vineri o importantă ședință

Asociația Antrenorilor din România a convocat pentru Vineri 22 crt., la ora 20 o importantă ședință la care sunt invitați toți membrii, dat fiind faptul că la ordinea zilei sunt chestiuni foarte importante care reclamă o soluționare urgentă. Este vorba de încadrarea asociației în noua organizare a sportului românesc.

MICA va legitima Sâmbătă un jucător nou pentru matchul cu Unirea Tricolor

Mica sosește în București Sâmbătă seară. Va veni echipa, care a câștigat Duminică matchul cu Gloria-Galați. Plus un jucător necunoscut, pe care îl va legitima Sâmbătă și care va juca pentru prima dată în București.

Este un om dela care se așteaptă lucruri mari și despre care se spune că va ajunge în scurt timp unul din cei mai buni jucători divizionari.

ARBITRUL finalei „Cupei Tschammer“ va fi d. Alois Pennig

Berlin, 20. (Serviciul nostru special). — Finala „Cupei Tschammer und Osten" care se dispută la 1 Decembrie pe stadionul olimpic din Berlin între echipele 1 FC Nurnberg și Dresdner SC, va fi condus de d. Alois Pennis din Mannheim. D. Pennis a jucat înainte la SV Waldhof și actualmente deși este în vârstă de numai 32 de ani, este socotit ca unul dintre cei mai buni arbitri germani.

SK Bratislava este campion de toamnă în Slovacia

In cadrul campionatului de football al Slovaciei Duminică s'au disputat trei matchuri, cu cari s'a terminat turul.

Matchul care a decis soarta primului loc s'a jucat la Rosenberg, unde campioana din anul trecut SK Bratislava a întâlnit pe noua promovată SK Rosenberg. Echipa din urmă emitea serioase pretenții, și se găsea ca un punct înaintea echipei din capitală. SK Bratislava însă făcând o partidă magistrală, a câștigat cu 6—1 (2—0).

Goalurile învingătorilor au fost marcate de Arpas (2), Luknar (2), Foeldes și Stalovici, iar unicul goal al gazdelor a fost înscris de Kohlmeyer.

In urma acestei victorii SK Bratislava este campioana de toamnă a Slovaciei.

In celelalte două matchuri s'au înregistrat următoarele rezultate:

Sillein — DSC Bratislava 4—2.

Slavia Presov — Vas Bratislava 6—3.

Dynamo (Moscova) a câștigat campionatul Rusiei

Moscova. (Serviciul nostru special). — Campionatul de foot-ball al Rusiei s'a terminat și a fost câștigat de „Dynamo" din Moscova.

In locul al doilea s'a clasat „Dynamo" din Tibilsk.

GLORIA (Arad) nu vrea să joace Sâmbătă decât dacă i se dă 45.000 lei

Am anunțat la timp tratativele care se duc pentru ca matchul Unirea Tricolor să aibe exclusivitate.

Unirea Tricolor a dat Venusului și Gloriei din Arad ca să joace Sâmbătă „3 lei de fiecare bilet" vândut în matchul cu Mica.

Venus și Mica sunt de acord.

Totuși nu se poate spune încă cum se vor juca cele două matchuri deoarece proiectul nu a găsit și aprobarea Gloriei din Arad.

Gloria pretinde pentru ca să joace Sâmbătă suma de 45.000 lei. Maximul ce i se poate oferi este însă de 30 mii lei.

In cursul dimineții de azi va mai fi o convorbire telefonică cu Aradul, în urma căreia se va ști precis dacă Gloria vrea sau nu să joace Sâmbătă.

Dacă arădenii vor refuza, cele două matchuri se vor disputa la concurență.

HIPISM

AZI LA BANEASA

Trei handicapuri reușite

Mare abundență de concurenți

Reuniunea de azi dela Băneasa întrunește toate atributele necesare reușitei. Se remarcă în primul rând justețea alcătuirei handicapurilor. Pe hârtie, acestea apar ca veritabile șarade.

Dacă mai adăugăm că în cele șase probe ale zilei se prevede o mare abundență de partanți, este ușor de dedus cât de ridicat va fi interesul sportiv.

O mențione merită și premiul de Iarnă în care vârstnicii întâlnesc mânjii. Din rândul primilor se remarcă Iortoman, fost campion de generație. Doi anii sunt bine reprezentați prin Georges, Bikette, Straja și Ghibelin.

Cine va câștiga?

PREMIUL FRUIT PICKER

In lupta finală ar urma să conteze Jagodka, Talalka și Zamfira. Pe Sukoro nu se poate conta deoarece este decepționant.

Jagodka a fugit bine Duminecă în premiul Zbârcea. S'a plasat a doua după Brânceni. Nu vom uita că fugea în alt tot atunci.

Pe baza rezultatului acestei curse ar bara și pe Talalka-Zamfira n'a fugit de mult. Cu valoarea bună însă, ar fi foarte periculoasă.

Indicăm : *JAGODKA, Talalka,* Zamfira.

PRIMA REPRIZA A PREMIULUI FLORDONA

O alergare foarte dificilă. La prima vedere se remarcă Malnoue, Barcău și Olaf. Ultimul a cauzat numai decepții în actualul meeting. Dacă și-a revenit căuș de puțin, este capabil de victorie. Condiție sigură prezintă însă Malnoue și Barcău. Iapa a figurat onorabil în premiul Zbârcea disputat Duminecă. Dacă va repeta valoarea, va fi foarte periculoasă. Nu ne-ar mira chiar dacă ar întrece pe Barcău.

Indicăm : *MALNOUE, Barcău,* Olaf.

A DOUA REPRIZA A PREMIULUI FEORDONA

Altă cursă grea. Paiața ar avea un mic avantaj pe hârtie. Cursa ei de Duminecă este foarte bună mai ales dacă avem în vedere că a pierdut teren la plecare. Și Zefir este bine plasat în cursă. Șansa lui este în funcție de călăreț. Dacă i se va găsi unul energic, nu va lipsi dela sosire. Menționăm și pe decepționanta Walhalla.

Indicăm : *PAIAȚA, Zefir,* Walhalla.

PREMIUL SASCA

Pentru victorie credem că vor lupta cele două reprezentante ale herghe liei Cislău — Mixandra II și Pepite d'Or — și Lup. Dacă ultimul ar confirma exercițiile de antrenament, ar trebui să câștige. Decepționează însă în cursă. Deaceea vom merge cu pensionarele d-lui căpitan Guliano.

Indicăm : *HERGHELIA CISLAU, Lup.*

PREMIUL DE IARNA

Hotoman, Bikette și Straja vor fi la sosire. Până acum, mânjii au dispus de vârstnici. Bety, o iapă consacrată pe linia dreaptă n'a existat față de Straja. Deaceea Iortoman pare în dificultate față de cele două iepe tinere.

Între Bikette și Straja, mai bună este prima.

Indicăm : *BIKETTE, Straja,* Iortoman.

PREMIUL FLUERAȘ

Vom limita alegerea noastră între Etelköz, Monfaucon, Hangiu și Szantos.

Marcăm o ușoară preferință pentru reprezentanții Grajdului Brumar.

Indicăm : *GRAJDUL BRUMAR, Hangiu,* Monfaucon.

Concurenții probabili

Premiul FRUIT PICKER — Vz
20.000 lei — 1200 m. (L.D.)
— Apprentis —

Tudora	35½	0
Jagodka	46	x
Leoaica	44	Nicodim
Zamfira	48½	x
Pénitence	45½	x
Orion	42½	0
Sukoro	42½	Simon
Biribi	42½	Cucu P.
Furtuna	48½	Urdăreanu
Talalka	52	Florescu
May Day	44	Grecu
Vigo	46	0
Florence	43	I. Hutuleag
Noroc	44½	0
Miesunea	38½	0

Pr. FLORDONA — W. h'cap
25.000 lei — 1500 metri (P.I.)
(Repriza I-a)

Tănase	62	0
Blue Girl	61	0
Alice	60½	Gili J.
Pali	59	Enescu A.
Mazepa	59	0
Măcieș	58½	Ilinca
Aida	58	Gili E
Olanita	56	Cristea R
Fărtat	56	Florescu
Olaf	54½	?
Strâmba	54½	Enescu G.
Furtuna	54	Horwath G
Barcău	53½	Vincent
Estoc	53½	0
Caiafa	53	Tasim
Principessa	52½	Oprescu
Rose d'Orsay	51	I. Hutuleag
Malnoue	50½	Cucu

Premiul FLORDOEA — W.-H'cap
25.000 lei — 1.500 metri (P.I.)
(Repriza II-a)

Niculae	64½	V. Hutuleag
Cin'te ține	64½	Enescu G.
Farmec	64½	Ilinca
Leoaica	64	0
Stamba	64	Tasim
Beauty	62	Vincent
Silver Prinț	61½	Mulloț
Puișor	56½	Cristea B.
Miami	56½	Gill J.
Florence	55½	0
Jagodka	55½	0
Li Mare	54½	Logofătu
Luțica	53½	Iosza
Băiețel	53	0
Paiața	51½	Oprescu
Zefir	51½	Grecu
Tuguilă	48½	0
Walhalla	45	I. Hutuleag

Premiul SASCA
30.000 lei — 1600 m. (P.V.)

Băcțandru	53	Florescu
Prinț Ailenby	59	0
Baguette Doré	57½	Simon
Merlette II	55½	Mullot
Mixandra II	57	Ilinca
Pepite d'Or	57½	Urdăreanu
Lup	59	Cristea B.

PREMIUL DE IARNA
35.000 lei — 1200 m. (L. D.)

Crăiasa	48½	Oprescu
Doggie	51½	Grecu
Brandywine	50	x
Nekeal	50	Logofătu
Joker	50	0
Satrap II	53	Cucu
Georges	53	Mullot
Bikette	50	Iosza
Pepite d'Or	48½	0
Straja	48½	Tasim
Iortoman	62	Ilinca
Garofița	51½	?
Bleu de Roi	50	Ionescu
Tricolor	62½	Vincent
Ghibelin	51½	Durnea

Premiul FLUERAȘ — Handicap
30.000 lei — 2400 metri

Colombo	64	0
Bravo mă	58½	Vincent
Bock	58	Enescu G.
Alice	57	0
Rush	57	Cristea R.
Overbrook	57	Tasim
Crainic	54½	Ilinca
Etelköz	50½	Cucu
Monfaucon	50	Mullot
Strâmba	49½	0
Estoc	49	Ionescu
Szantas	47	Oprescu
Hangiu	47	0
Lecaude	44½	0
Li	44½	Florescu
Meșt. Manole	43	Hutuleag
Beauty	41	0

Băneasa-Trap; Ziua 21-a, Sâmbătă 23 Noembrie

PROGRAM DEFINITIV

Premiul NEREUS
Condiție — 18.000 lei

1680 Jeleș II
1700 Centaur, Zeta
1720 Geisha, Elly, Margareț T., Sonia Worthy, Floare, Cartușel.
1740 Prokator, Benedek, Ghimp, Ghid
1760 Spic, Amy Scotland
1780 Havana
1820 Gruia

Premiul NEUSTRIA
Condiție (½) — 18.000 lei

2100 Ciuleandra, Dolly B
2140 Fusta II
2160 Cina, Olga, Iarba
2180 Oborean, Joker, Princesse Axtell
2200 Bistricioara
2220 Carol Hanover, Săgeata
2240 Helen Halpin
2260 Domnița Harry
2300 Santuța

Premiul NEAMȚ
Condiție (L/1) — 15.000 lei

1680 Faust, Vântu, Vlădaia, Crisantema, Steluța Mea, Făt Frumos II, Tip Top.
1720 Falada, Ropot, Vito
1740 Sever, Baba Dochița, Halal
1800 Vetura, Havaiana
1820 Dvalin
1840 Zubr I
1860 Hotin

Premiul PUCCINI
Record — 15.000 lei

2100 Pan Worthy, Giovinezza II, Tais, Joker, Nineta
2120 Călin, Cobza
2140 Cavalr, Teva, Ostas, Sulfina
2160 Livad, Răsura, Allah, Aram, Durdulia
2180 Peter Gordon, Spic
2200 Busuioc

Premiul PRUSIA
Handicap — 15.000 lei

2100 Ciulendra, Ciuruc
2120 Geneal Worthy, Cina, Cartu, Ikar, Pădureț II
2140 Dudu Gordon, Pan Worthy, Giovizezza II, Harry Boy, Tais, Rozina, Princesse Axtell
2160 Hotin
2180 Glonț

Premiul PORTO
Performanță — 15.000 lei

2100 Uria
2120 Miss Texas, Amok II
2140 Ciulendra, Lilia, Voinicu, Iarba, Aron, Veturia
2160 Cartuș, Victor, Chilipir, Dvalin
2180 Urganda, Fusta II, Havaiana, Garda, Pădureț II, Nicevo
2200 Dudu Gordon, Giovinezza II, Joker, Garofița
2220 Pușa, Cobza

Premiul POMERANIA
Handicap — 15.000 lei

1700 Suveran, Domnia, Ropot, Lucky Boy, Cimbric
1720 Sever, Lut, Dolly B.
1740 Zanoza, Baba Dochița, Vito, Falada, Uria, Victoria, Halal, Lector
1760 Talisman, Isvor T.
1780 Ciuleandra, Union, Iarba, Miss Texas
1800 Victor
1820 Havaiana, Chilipir

Pr. PETER HARVESTER
Handicap — 18.000 lei

2100 Zgomot
2120 Sonia Worthy, Busuioc, Va-ta, Eol
2140 Santuța, Zeta, Paj Axtell, Voința, Bandit II
2180 Isabella, King Worthy.
2160 Champion jr, Torent, Kamaa Nation, Vuet
2200 Dorka, Benedek, Joly

INFORMAȚII

AZI LA BANEASA

● **ALERGARILE vor începe la ora 13.30.**

● EVENTUL va funcționa în *cursa a doua și a treia* (Reprizele premiului Feordona) și *a cincea cu a șasea* (premiul de Iarnă și premiul Flueraș.

● TOȚI posesorii de *invitații* pe Hipodromul Dr. I. Pantelimon sunt rugați să prezinte cărțile de intrare la Secretariatul Societății (la hipodrom) în diminețele zilelor de Joi 21, Vineri 22 și Sâmbătă 23 Noemvrie între orele 9 și 12, pentru preschimbarea cărților.

● TOȚI proprietarii de cai trăpași — cu excepția celor ai căror cai se găsesc în grajdurile hipodromului Soc. Hipice Române de Trap și a celor ce se află în sect. Circ. 6-a Poliție — se vor prezenta la Secretariatul Societăței Joi 21 Noemvrie la orele 9 dimineața aducând și certificatele de scutire de rechiziție eliberate de Ministerul Agriculturei și Domeniilor.

Acastă măsură este luată pentru a scuti pe d-nii proprietari de a deplasa și prezenta trăpașii respectivi în fața comisiunii de clasare a rechizițiilor, căreia Secretariatul îi va înainta direct tablourile cu datele acestor cai.

ERI LA HIP. DR. PANTELIMON

● LA EVENT s'au plătit eri următoarele cote :

Tribună

Elly—Zubr II 43.
Domnița Harry—Hollo 99.
Geisha—Olga 234.
Gruia—Urganda 288.

Peluză

Elly—Zubr II 33.
Domnița Harry—Hollo 157.
Geisha—Olga 837.
Gruia—Urganda 271.

● ȘI-AU AMELIORAT RECORDURILE :

Princesse Axtell cu nouă zecimi de secundă, înscriind 1.34.6.

Giovinezza II cu patru zecimi de secundă, înscriind 1.34.7.

Ulm cu trei zecimi de secundă, mărcând 1.35.9.

Olga cu o secundă și cinci zecimi ,reușind 1.38.9.

Chilipir cu două zecimi de secundă, oborând la 1.37.5.

● AU POST AMENDAȚI :

D-ra C Christodorescu și *I. Szabo* cu câte 100 lei, pentrucă Oborean și Diadia Lui nu au fost prezentați în padock înainte de disputarea premiului Gigant.

N. Gaiaev și *Căpitan I. Trifu* cu câte 100 lei pentru aceiaș abatere comisă cu Ciuruc și Iarba, înaintea disputării premiului Iris.

S. Corol și *D. Dobrescu* cu câte 100 lei pentru aceiaș culpă, comisă cu Adda Worthy și Kundry înainte de premiul Gayton.

S. Corol tot cu 100 lei pentru aceiaș abatere comisă cu Comtesse Worthy, înainte de disputarea premiului Foxey.

Alergările de galop

BANEASA ; ZIUA 23-a Duminică 24 Noembrie

S'au publicat handicapurile

Pr. HOLTEI — W.-H'cap
25.000 lei — 2400 metri

Bravo mă	73
Tănase	70½
Garoafa II	64½
Etelköz	64½
Monfaucon	64
Strâmba	64
Estoc	63
Balyhoo	61½
Szantas	61
Hangiu	61
Niculae	59½
Lecaude	58
Meșt. Manole	57½
Beauty	57
Fanatic	55½
Flandra	52½
Puișor	52
Bucuria mea	51½
Carnix	51
Paiața	49½
Băiețel	48
Zefir	46½
Campanelle	45

Pr. MURAT — Handicap
30.000 lei — 1100 metri

Lup	60
Pépite d'Or	59
Prinț Allenby	58
Lorica	58
Mixandra II	57½
Raquette II	55½
Circș	51½
Trevoux	50½
Voie Bună	50½
14 M.	49
Opinca II	48½
Golana	47½
Bluff	45½
Maghiran	44
Schela	43
Buhor	42
Para Leu	41
Princess Trix	41
Băcțandru	40

Pr. DE CONSOLAȚIE — H'cap
30.000 lei — 1500 metri

Amnar	72
Alice	68½
Măcieș	66½
Ciecârlan	62½
Ticu	61½
Malnoue	59½
Rada III	59
Farmec	58
Lăncier	58
Talalka	58
Szarcsa	57½
Vigo	57½
Stamba	57½
Lecaude	57
Fanatic	53½
Jagodka	53
Orette	50½
Carsix	50
Miami	50
Puișor	49½
Luțica	48½
Paiața	48
Burgos	47½
Li Mare	47½
Capriole	45½
May Day	45½
Zefir	45½
Tuguilă	43
Bita	43
Dux	42½
Campanella	41½
Walhalla	40

Eri la Hip. dr. I. Pantelimon

Gruia și-a însușit victoria zilei

Reintrarea impresionantă a iepei Domnița Harry. Hollo și Urganda și-au găsit victoria

Reuniunea de eri a fost onorată cu prezența d-lui Manole Stroici, dir. sportului românesc

Reuniunea de eri a Societății Hipice Române de Trap — onorată cu prezența d-lui Manole Stroici, directorul sportului românesc — a corespuns în întregime așteptărilor, ocazionând un frumos spectacol hipic și repurtând în acelaș timp un succes de deplin meritat.

Programul, bine alcătuit, a însemnat — așa cum lăsau să se intrevadă anticipările — alergări viu disputate, la cari, numărul însemnat al concurenților a dat loc nu numai unor întreceri atractioase, dar și unui spectacol pasionant.

In general, rezultatele înregistrate au oscilat — fără distincție, pentrucă programul a cuprins numai 8 probe ! — între favoriți și outsideri, ceiace înseamnă că s'a izbutit să se împace ambele categorii de jucători: cei de favoriți și cei de outsideri

GRUIA A RECOLTAT VICTORIA ZILEI

Alergarea principală a reuniunei de eri a fost premiul Gayton, la startul căruia s'au aliniat lotul cel mai select ce a figurat pe program.

După o alergare presărată cu faze interesante, victoria a revenit lui Gruia, elogios recomandat de performațele inscrise în cele două reprize ale clasicului Dr. I. Pantelimon. Fiul lui Stroich, confirmând forma excelentă în care se află, a repurtat o victorie netă, arătându-se concurenții cei mai îndreptățiți să obțină victoria.

Pensionarul lui Andreyewsky, ar fi inutil să-i mai adăugăm ceva la elogiile ce i le-am adus în atâtea rânduri.

Vom sublinia forma desăvârșită în care se află.

REINTRAREA VICTORIOASA A IEPEI DOMNIȚA HARRY

Un alt rezultat demn de relevat este cel obținut de Domnița Harry, care a biruit comod, deși se lovea de inconvenientul reintrării, după o foarte îndelungată absență.

Fiica lui H. P. a demonstrat că a rămas aceiaș performeră de valoare din trecut, având în plus o acțiune deosebit de frumoasă.

In condiția manifestată eri, sunt de așteptat din partea ei performanțe dintre cele mai reușite.

HOLLO ȘI URGANDA

Dintre biruitorii de eri mai reținem pe Hollo și Urganda, două performere cari meritau să-și găsească alergarea.

Prima, refăcută de îndemânatecul Dobrescu, a alergat foarte bine, biruind categoric la finiș după ce-și asigurase în prealabil o bună poziție în parcurs.

Urganda efectuând un parcurs corect și fiind susținută foarte bine și cu multă răbdare de Zabelin, a înscris una dintre cele mai bune performanțe din anul acesta. Când vrea să se întrebuințeze, fiica lui Adonis arată calități frumoase.

CEILALȚI BIRUITORI

Lotul câștigătorilor de eri a fost completat prin: Elly, Zubr II, Geisha și Olga.

Toți au manifestat o condiție perfectă, biruind în cronometraje concludente.

De reținut în special, performanța Olgei. Și-a corectat recordul, arătând în plus o distinctă corectitudine față de eșirile precedente.

N'ar fi exclus să devină mult mai utilă ca înainte.

Rezultatele tehnice

822. Premiul FINE GIRL — Condiție
(14.00) 12000, 3500, 1700, 800 lei

ELLY	1	1720	2.38	1.31¹	Pavlic	11	14
Ghid	2	1890	89°	28°	V A-sky	75	40
Cartușel	3	1760	40°	31°	Gram	168	216
Anny Worthy	4	1780	49	30°	Brailowsky	187	216
Zeta		1740	46	35¹	Dobrescu	426	800
Măgura		1680	51°	42°	Ghines	426	800

ELLY (E. Colorado și Elsie II) aparține d-lui C. I. Gabroveanu și este antrenată de M. Pavlic

Tribună: 11; 11, 13; Peluză: 14; 12, 13:10 lei

823 Premiul GLADIATOR — Condiție (1/1)
(14:29) 12000, 3500, 1700, 800 lei

ZUBR II	1	2200	3.37	1.38²	V. A-sky	38	34
Veturia	2	2200	37°	38°	Tassopol	88	90
Falada	3	2120	38¹	42°	Dobrescu	39	46
Halal	4	2160	1.39¹	41°	Grăjdănescu	139	116
Lupoaica		2220	45°	41°	Szabo	28	28
Chiot		2120	49°	48°	Gaidaev	364	490
Făt Frumos II		2080	59°	55	Vârlar	3224	1370
Miss Texas		2140	3.00°	52°	T. Crainic	127	151
Vântu		2100	08°	58²	K-nițky	1705	2740
Vlădaia		2980	—	—	Strijiniuc	1705	2740
Faust		2080	4.05¹	68	Toderaș	3375	2730
Amok II		2169	—	—	Latviniuc	192	418

ZUBR II (Fidelity și Zorica) aparține Grajdului Nădejdea și este antrenat de A. Podoleacov

Tribună: 38; 16, 19, 24; Peluză: 34; 15, 17, 19:10 lei

824. Premiul GIGANT — Condiție (1/10)
(14:53) 10000, 3000, 1300, 700 lei

D-TA HARRY	1	1740	2.28¹	1.31	Cerkasoff	16	18
Benito H.P.	2	1740	39°	31°	Gram	172	124
Jubita	3	1820	41°	28°	Drăgotescu	48	41
Peter Gordon	4	1740	43°	33°	Brailowsky	91	90
Champion jr.		1780	44°	32°	Ghines	173	153
Oborean		1700	3.04¹	48	Toderaș	479	121
Diadia Lui		1760	2.46°	34°	Szabo	55	70

¹) dist. loc VI pt. galopuri repetate

DOMNIȚA HARRY (H.P. și Domnița) aparține Contesei E. Benckendorff și este antrenată de N. Terehov

Tribună: 16; 19, 78; Peluză: 18; 18, 31:10 lei

825. Premiul NIL — Handicap
(15:20) 10000, 3000, 1300, 700 lei

HOLLO	1	1720	2.42¹	1.34¹	Dobrescu	79	77
Princ. Axtell	2	1740	44°	34°	Corol	63	68
Giovinezza II	3	1740	44°	34²	Podoleacov	251	289
Ulm	4	1720	44°	35°	Voronin	506	482
Cartuș		1700	45°	37°	Crotenco	65	69
Grozava		1780	46°	36°	Crainic	508	310
Bistricioara		1740	48	36°	Ghines	19	17
Ikar		1720	49¹	38°	Pavlic	77	62
Pinkerton		1760	49°	35°	Gram	1242	347
Luminița		1740	50¹	37°	Gaidaev	338	261
Livada		1780	50°	35°	Toderaș	464	461
Elena		1760	44°	32¹	Brînzea	—	—

¹) dist. loc II pt. mers neregulat

Tribună: 79; 32, 25, 47; Peluză: 77; 36, 24, 57:10 lei

826. Premiul GIAUR — Record
(15:41) 12000, 3500, 1700, 800 lei

GEISHA	1	1700	2.35¹	1.31²	Pavlic	25	27
Vuet	2	1740	36	30	Tassopol	118	86
Floare	3	1700	36°	32¹	Drăgotescu	145	164
Paj Axtell	4	1680	37¹	33°	Catană	45	43
Joly		1740	39¹	31°	Gaidaev	21	21
Isabela		1720	40¹	33¹	Crotenco	2648	1250
Bruma II		1730	40°	38¹	Lucen	689	375

GEISHA (Gordon Peter și Varazs) aparține d-lui N. Hondrescu și este antrenată de M. Pavlic

Primă lei 1200 V. și Meșt. M. Andreyewsky, crescătorul iepei Geisha

Tribună: 28; 22, 31; Peluză: 27; 17, 32:10 lei

827. Premiul IRIS — Handicap
(16:04) 10000, 3000, 1300, 700 lei

OLGA	1	2160	3.33¹	1.38²	Crainic	168	152
Odessa	2	2200	35¹	37¹	Pavlic	47	60
Lut	3	2120	36²	42²	Gaidaev	58	39
Lector	4	2140	40°	43¹	Dobrescu	41	43
Cimbric		2100	40²	45¹	D. Botea	70	55
Lucky Boy		2100	42	45°	K-nițky	256	560
Victor		2220	42²	40⁴	Corol	144	202
Voinicu		3220	44¹	41²	Tassopol	312	142
Suveran		2100	46¹	47¹	Iurca	2220	855
Baba Dochița		2140	47	46¹	Ghinea	80	82
Domnia		2100	59²	54	Teofil	1688	1700
Iarba		2180	4.04²	52	Lucan	151	253
Ciuruc		2200	07¹	52°	Drăgotescu	356	385
Uria		2140	3.43	44²	Zabelin	337	1100

¹) dist. loc VIII pt. galop la sosire

OLGA (Gordon Peter și Oboreanca) aparține d-lui Gh. Iordănescu și este antrenată de G. Crainic

Tribună: 108; 28, 25, 24; Peluză: 132; 34, 23, 19:10 lei

828. Premiul GAYTON — Handicap
(16:30) 14000, 4000, 2000, 1000 lei

GRUIA	1	1800	2.36°	1.26°	V. A-sky	21	22
Gondolat II	2	1820	37°	26°	Grăjdănescu	78	100
Kamaa	3	1740	38¹	30°	Drăgotescu	716	436
Kundry	4	1780	39°	29¹	Dobrescu	241	164
Little Orphan		1780	39°	29°	Cericasoff	26	30
Prokator		1740	40¹	32	Tassopol	74	77
Torent		1740	40²	32²	Crainic	189	164
Adda Worthy		1760	40°	32⁵	Corol	685	235
Benedek		1760	42²	32²	I. Bordei	528	242
Jarvis		1760	42²	32¹	Ghinea	456	485
Katy Caid		1760	51°	37⁵	T. Popa	685	235
Nation		1740	38	30⁶	Gram	78	100

¹) dist. loc III pt. galop la sosire

GRUIA (Strokh și Grija) aparține Herghelii Naționale Rucețu și este antrenat de A. Podoleacov

Tribună: 21; 14, 28, 40; Peluză: 22; 13, 31, 35:10 lei

829. Premiul FOXEY — Performanță
(16:57) 10000, 3000, 1300, 700 lei

URGANDA	1	1720	2.44²	1.35°	Zabelin	73	82
Joker	2	1720	45°	36²	Marinescu	105	126
Chilipir	2	1700	45°	37°	Brailowsky	645	305
Eol	4	1780	45°	34²	Gavris	646	1633
Garda		1720	47°	37¹	Szabo	121	156
Comtesse W		1700	49	39⁴	Catană	114	135
Garofița		1740	49°	37°	Dobrescu	232	245
Habar		1760	52°	37°	Drăgotescu	596	700
Helen Halpin		1780	54¹	37°	Ghinea	24	26
Dvalin		1720	54°	41¹	Dumitrescu	105	120
Aron		1700	55°	43⁴	Gram	48	55
Răsura		1740	56°	39	Gaidaev	115	196
Havaiana		1720	58°	43°	V. A-sky	329	442
Ulia		1780	46	33°	Pavlic	82	97

¹) dist. loc V pt. galop la sosire

URGANDA (Adonis și Motty Maris) aparține d-lui P. Lazăr și este antrenată de I. Zabelin

Primă lei 1000 d-lui P. Lazăr, crescătorul iepei Urganda

Tribună: 73; 39, 50, 69; Peluză: 82; 34, 39, 63:10 lei

Pariul austriac de eri s'a închis

Jocul austriac de eri ridicat la 505.986 lei a suferit o severă triere prin victoriile repurtate de Hollo, Olga și Urganda.

In aceste condițiuni, el s'a închis urmând a fi continuat cu prilejul reuniunei de Sâmbătă 23 crt.

PRESA ȘI ALERGARILE DE AZI

ZIARELE	Premiul Fruit Piker	Pr. Flordona (repr. I-a)	Pr. Flordona (repr. II-a)	Premiul Sasca	Premiul de Iarnă	Premiul Flueraș
Universul-Sport	Jagodka Talalka	Malnoue Barcău	Paiața Zefir	Herg. Perișor Lup	Bikette Straja	Gr. Brumar Hangiu
Universul	Talalka Jagodka	Aida Pali	Farmec Zefir	Lup Mixandra II	Iortoman Bikette	Hangiu Monfaucon
Gazeta Sporturilor	Leoaica Talalka	Barcău Malnoue	Paiața Tuguilă	Mixandra II Lup	Iortoman Brandywine	Etelköz Rush
Porunca Vremii	Sukoro Jagodka	Estoc Caiafa	Luțica Burgos	Lup Pepite D'Or	Bikette Tricolor	Monfaucon Beauty
Timpul	Sukoro Talalka	Alice Pali	Miami Puișor	Bag. D'Orée Lup	Straja Ghibelin	Estoc Szantas
Ordinea	Leoaica Jagodka	Barcău Olaf	Puișor Beauty	Mixandra II Lup	Iortoman Straja	Hangiu Lecaude
Cuvântul						
Evenimentul	Talalka Zamfira	Olanita Fărtat	Silver Prinț Miami	Mixandra II Lup	Joker Bikette	Overbrook Rush
Cei mai indicați	Leoaica 2 Sukoro 2 Talalka 2 Jagodka 1	Barcău 2 Aida 1 Alice 1 Estoc 1 Malnoue 1 Olanita 1	Paiața 2 Farmec 1 Luțica 1 Miami 1 Puișor 1 Silver Prinț 1	Herg. Cislău 4 Lup 2 Bag. D'Orée 1	Iortoman 3 Bikette 2 Straja 1 Joker 1	Gr. Brumar 2 Hangiu 2 Estoc 1 Monfaucon 1 Overbrook 1

ATLETISM

Directoratul atletismului a ţinut aseară şedinţă

Problema atletismului feminin—Statutul S.U.E.F. şi alte chestiuni discutate de conducerea atletismului

Aseară s'a întrunit în localul din str. Cantacuzino 33, în şedinţă publică, Directoratul atletismului şi gimnasticei.

Au fost prezeni d-nii Th. Popovici, directorul atletismului, ing. Radu Filitti, V. Mazilu, A. Ianculescu, Nichifor Modest, d-na F. Mureşan, asstentă la A.N.E.F., A. Lupan, I. Ionescu, V. Ludu, Anghelache, etc.

ATLETISMUL FEMENIN

Discutându-se necesitatea organizării atletismului feminin, d. Th. Popovici anunţă că a dat delegaţie d-nei T. Mureşan, asistentă la A. N. E. F., să prezinte un raport asupra modalităţilor practice în vederea organizării şi popularizării atletismului feminin.

STATUL S. U. E. F.-ULUI

D. Th. Popovici a anunţat celor prezenţi că S. U. E. F. îşi reia activitatea şi că Directoratul este fericit de reapariţia acestei merituoase grupări.

Spre a stabili statutul asociaţiei şi posibilitatea de activitate a membrilor, ei se stabileşte următoarele:

„Toţi studenţii înscrişi la A. N. E. F. fac de drept parte din S.U.E.F.

Cei cari au mai activat în alte grupări, înainte de a intra la A. N. E. F. vor căpăta deslegare în mod automat pentru gruparea universitară.

UN NOU PROECT DE LEGITIMAŢIE

D. Th. Popovici anunţă că va întocmi în curând un nou proect de legitimare prin care va căuta să pună stavilă racolajului, incurajând în acelaş timp grupările bine organizate şi cu activitate.

TABELA DE RECORDURI VA FI PUSA LA PUNCT

Ca o consecinţă a ultimelor hotăriri privitoare la înlăturarea de pe tabela de recorduri a atleţilor cari au optat pentru o altă naţiune, Directoratul a numit o comisiune compusă din d-nii: prof. A. Lupan, prof. C. Morţun şi V. Ludu care să pună la punct tabela de recorduri.

ARUNCAREA GRENADEI VA FI INTRODUSA IN PROGRAMUL

S'a hotărît ca începând din sezonul viitor să se programeze în concursurile de atletism şi aruncarea grenadei (grenadă defensivă).

O CONSFATUIRE IMPORTANTA

Pentru a se orienta asupra activităţii ce o desfăşoară şi în dorinţa de a veni în ajutorul grupărilor harnice, s'a hotărît convocarea pentru Miercuri 27 Noembrie a tuturor preşedinţilor secţiunilor cluburilor de atletism din Capitală.

CROSSUL NAŢIONAL

D. Th. Popovici face un raport tehnic asupra traseului pe care ar urma să se alerge crossul naţional.

Despre această chestiune ne ocupăm în altă parte a ziarului.

Traseul „Naţionalului“ o problemă care nu a fost soluţionată

Astăzi o comisiune va cerceta alte locuri

Eri după amiază d-nii Th. Popovici şi ing. R. Filitti au examinat parcursul ales de organizatori pentru campionatul naţional — ediţia 1940.

După ce au parcurs întreg traseul, cei doi oficiali au ajuns la concluzia că parcursul ales nu prezintă toate condiţiile care să contribue la reuşita deplină a unui campionat naţional.

In şedinţa de aseară, s'a hotărît ca în cursul zilei de astăzi d-nii C. Morţun, I. Ionescu şi V. Firea să examineze şi alte locuri pentru a-şi da seama dacă nu se potae găsi un parcurs care să satisfacă în aceiaş măsură latura pur sportivă ca şi aceea spectaculară.

DIN NOU LA ŞOSEA

Fără a se stabili ceva precis, privirile oficialilor se îndreaptă din nou asupra şoselei Kiseleff şi a imediatelor împrejurimi ale lacurilor Herăstrău, parcul Naţional şi Hipodromul Băneasa.

Cronica de Joi

Ultima ediţie a crossului Mihail Eliescu ne-a prilejuit o mare bucurie: aceea de a vedea reînviat crossul provincial.

Trebue să recunoaştem că victoria celor dela As. Sp. a Municipiului Braşov se datorează muncii şi perseverenţei cu care fostul atlet de acum două zeci de ani, prof. Iuliu Moldovanu, şi-a pregătit echipa. Bine antrenaţi din punct de vedere fizic, metodic supraveghiaţi în cursul pregătirii care durează de mai bine de o lună, alergătorii braşoveni au înţeles mai bine de cât toţi că o alergare de cross se câştigă prin felul în care reuşesc să facă o cursă de echipă şi clasamentul celor de la As. Sp. M. B. oglindeşte perfect această concepţie.

*

Cu satisfacţie am înregistrat numirea d-lui ing. I. Lăzărescu în fruntea conducerii sportului la C. F. R.

Alegerea d-lui ing. Lăzărescu o socotim de bună inspiraţie, d-sa fiind persoana care de mulţi ani este preocupat de această problemă a sportului privită mai ales sub aspectul captării maselor.

Pentru atletism, numirea d-lui ing. Lăzărescu este realmente un câştig, fostul secretar general al F. R. A. fiind un pasionat admirator al sportului atletic, iar în noua sa calitate are toate posibilităţile să organizeze şi să popularizeze mişcarea atletică în rândurile ucenicilor, lucrătorilor şi funcţionarilor dela C. F. R.

*

De curând am avut prilejul să ne întâlnim cu d. prof E. Bran care se pregăteşte să plece la Blaj, unde a fost numit.

Centru de cultură dar şi de tradiţie sportivă (să nu uităm anualele întreceri ce se desfăşoară în cursul lunii Mai şi cari au dat aşa de frumoase rezultate şi au scos la iveală atâţia campioni (Ionescu Crum-Negru, Moga, etc) Blajul, sub impulsul pe care-l va da entuziasmul şi competenţa tânărului Bran la care se adaugă experienţa d-lor V. Creţu, Rinea şi Popa suntem siguri că va deveni în curând un centru atletic de mare valoare.

Inainte de a pleca d. E. Bran a ţinut să ne asigure că vrea cu orice chip să-l facă pe Moina (actualmente elev la Blaj) să alerge 100 m. în 10 s. 5 şi să scoată la iveală un nou campion la greutate, (este vorba de Negruţiu).

*

Crosul Hary Muşetescu, rezervat juniorilor, a scos în evidenţă lipsa totală de antrenament a tinerilor.

După o mie de metri, patru alergători s'au grăbit să abandoneze, pentruca după un alt kilometru alţii să-i urmeze.

Este păcat că tineretul nostru nu vrea să cunoască adevăratele satisfacţii pe care le pot oferi alergările pe teren variat şi care nu sunt concursuri pretenţioase, ci acele minunate plimbări în grup sub formă de antrenament, pe terenuri variate şi pe parcursuri grele dar atât de frumoase.

*

Urmărim de câtva timp activitatea secţiunii de atletism a clubului Venus şi nu avem cuvinte de laudă pentru modul în care noui îndrumători ai celui mai tânăr club înţeleg să lucreze.

Ştiind că rostul unui club nu este numai în a prezenta concurenţi ci mai ales de a-i antrena şi a-i pregăti crescându-i într'o adevărată viaţă sportivă, de pe urma căreia să profite într'o egală măsură atletul ca şi clubul, cei dela Venus au introdus în mentalitatea atletismului o concepţie nouă şi sănătoasă.

Noi o menţionăm semnalând-o ca un prim început de organizare în viaţa noastră sportivă.

CAMOR

Inştiinţare

Asociaţiile sportive afiliate la vreunul din Directoratele sportive din Organizarea Sportului Românesc şi care doresc să practice atletismul şi gimnastica pot cere afilierea la Directoratul Atletismului şi Gimnasticei pe baza unei simple adrese din care să reiasă:

1. Numele asociaţiei cu adresa ei,

2. Lista comitetului.

3. Directoratul în care este afiliată gruparea.

Afilierea este scutită de orice taxă.

Grupările noi înfiinţate vor arătat tot printr'o adresă intenţia lor de a activa.

„Pentru România Legionară“
Directoratul Atletism
Şi Gimnastică

CROSSUL NAŢIONAL

Comunicat

Directoratul Atletism şi Gimnastică a programat în ziua de 1 Decembrie a. c. Crossul Naţional pe distanţa de 11 km.

Organizarea administrativă şi technică a fost încredinţată Asoc. Polisportive Stadiul Român.

Inscrierile scutite de ori ce taxă se vor înainta pe adresa Directoratului Atletism şi Gimnastică în str. Gogu C. Cantacuzino nr. 33 până în seara zilei de 27 Noembrie a. c.

Nu vor putea participa tinerii care nu au împlinit vârsta de 18 ani.

Pentru orice informaţiuni suplimentare se va adresa Directoratului Atletism şi Gimnastică.

Cluburile bucureştene, în aşteptarea campionatului regional de Duminică, se pregătesc intens

După greul examen la care au fost supuşi crosmanii bucureşteni pentru cupa Mihail Eliescu, iată că vine rândul altui examen, poate tot atât de serios.

E vorba de campionatele regionale.

Deşi reuniunea se rezumă numai la o întrecere între alergătorii din Capitală, totuşi ea se anunţă interesantă şi foarte viu disputată.

Să nu se uite că acest cross pune în joc titlurile de campioni regionali, titluri cari deşi nu ar părea la prima vedere atâta de importante, totuşi au dat loc în fiecare an la lupte pasionante.

Şi de data aceasta concursul se anunţă sub aceleaşi auspicii.

PREGATIRI IN TOATE TABERELE

Campionatul deschide nu numai problema câştigătorilor, ci şi rezolvarea unor rivalităţi iscate cu prilejul ultimului concurs de alergare pe teren variat.

In tabăra Stadiului Român, pregătirile se duc cu o deosebită atenţie. După capotarea suferită în faţa atleţilor braşoveni, roş-albaştri ţin să schimbe tactica.

Crosul acesta este examenul ultim înaintea campionatului naţional dela 1 Decembrie şi iată pentru ce campionatul de Duminică e un prilej nimerit pentru ei de a-şi veifica forma şi a schimba sistemul de luptă, punându-se preţ mai ales pe spiritul de echipă.

Dinu Cristea se antrenează spre a rezista cu succes asaltului care în mod sigur îi va fi dat de Tâlmaciu.

Dinu şi-a dat perfect de bine seama că are de a face cu un ambiţios incorigibil şi contra lui nu poate lupta decât fiind într'o perfectă condiţie fizică.

Trecând acum la echipa din Floreasca, trebuie să remarcăm şi aci aceiaşi vie activitate.

Juniorii, aşii crossului Harry Muşetescu, sub conducerea prof. Aurel Lupan, se pregătesc asiduu, pentru a reedita splendida figură făcută Duminică.

Venus, deşi suferă acum de o acută lipsă de specialişti, se antrenează fără a avea pretenţia la vreun titlu de glorie.

Victoria şi C. F. R.-ul sunt ultimele grupări cari pun aceiaşi atenţie în pregătire.

Gruparea C. F. R., care a trecut acum sub o nouă conducere, pregăteşte elemente recoltate acum.

Desigur că în toamna aceasta se vor resemna să prezinte alergători din vechea gardă, pentru primăvară rezervându-ne surprize.

TRASEELE AU FOST ALESE

In cursul zilei de Marţi o comisie de pe lângă conducerea organizării atletismului bucureştean, în frunte cu d. Ion Ionescu, a fixat traseele celor două curse.

Elle au fost fixate pe la şosea şi sunt prea cunoscute de crossmani. Primul — cel rezervat seniorilor — măsoară circa 9 km., iar secundul pentru juniori 4 km. 500.

„BĂTRANII“ IŞI FAC APARIŢIA...

Partea atractivă a campionatului de Duminică, este cursa rezervată „bătrânilor“. Ei vor concura într'o cursă cu o distanţă egală cu a juniorilor.

Prin „bătrâni“ nu trebuie să înţelegem concurenţi ce au trecut de mult vârsta de 40 ani. Nu.

Sunt atleţii din vechea gardă, cărora cei tineri trebuie să le păstreze o dreaptă recunoştinţă.

Ei sunt promotorii acestei mişcării şi dacă vârsta îi ţinut departe de luptă, nu au lipsit din tagma acelor cari conduceau.

Au luptat ca iniţiatori cu aceiaşi ardoare ca şi concurenţii pe teren.

Rezultatul acestei curse e aşteptat cu curiozitate.

Dela Stadiul Român

Stadiul Român, secţia de atletism convoacă pe toţi juniorii şi seniorii în str. N. Filipescu colţ Batiste în ziua de Vineri 22 crt. orele 18,30 la o consfătuire în vederea crossului naţional ce se va disputa la 1 Decembrie.

Având de pus la punct mai multe chestiuni de ordin technic, sunt insistent rugaţi de a veni şi membrii celorlalte secţii, spre a primi funcţii în cadrul organizării crossului naţional, care va fi organizat chiar de St. Român.

Educaţia Fizică la sate

Continuând seria comunicărilor, Societatea profesorilor şi licenţiaţilor în educaţie fizică a organizat ieri o nouă şedinţă publică, în cadrul căreia d. prof. V. Cojocariu a tratat problema: *Educaţia fizică la sate.*

Conferenţiarul insistă asupra necesităţii ca educaţia fizică să fie organizată în mediul rural, cititând în sprijinul acestei teze scrierile şi cercetările d-lui prof. dr. I. Haţieganu, Raportul Casei oştirii din 1922 precum şi cercetările d-lor general Bădulescu, col. Pălăngeanu, col. Medeleanu, M. Mihăilă şi alţii.

Analizând elementele care concură la starea deficitară a ţărănimii noastre din punct de vedere fizic, d. V. Cojocariu scoate în evidenţă rolul pe care igiena şi pregătirea fizică trebue să-l aibă în viitoarea îndrumare a vieţii ţăranului român.

D. Cojocariu schiţează încercările care s'au făcut cu scop de a se organiza educaţia fizică la ţară.

La sfârşitul expunerii d. V. Cojocariu înfăţişează un program minimal menit să rezolve într'o oarecare măsură problema organizării educaţii fizice în mediul rural.

Comunicarea d-lui Cojocariu a fost urmată de proecţiuni.

SPORTURI DE IARNA

Fostul campion mondial de patinaj viteză, norvegianul Michael Staksrud a dispărut în ziua de 10 Noembrie şi de atunci nu mai dădea nici un semn de viaţă. El a fost găsit zilele trecute înnecat în lacul Gjaer de lângă Oslo. Se crede că fostul campion mondial s'a rătăcit în întuneric şi a căzut în lac. Cu Michael Staksrud dispare una din figurile cele mai proeminente ale patinajului mondial.

BOX

ORGANIZAREA SPORTULUI ROMANESC

Directoratul: Box-Lupte și Haltere-Popice
Secția Lupte și Haltere

Înștiințare No. 10

Toți deținătorii de legitimații de Arbitri și Luptători profesioniști, ai trecutei federații, sunt rugați a le depune la acest Directorat, spre a fi reînoite prin viză.

Termenul de depunere este până la 15 Decembrie 1940.

Toate persoanele vizate mai sus, care nu vor depune în termenul fixat legitimațiile lor, vor fi decăzute din drepturile ce li s'au acordat.

„Pentru România Legionară"
Director, **Ion Ionescu**

Secretar Lupte,
Petre Sonda

Breack... stop... out...

Amatorii: Grigore Jelesneac, Gheorghe Enciu, Radu Roșianu Ion Popa, Gheorghe Cojocaru și Romulus Caracaș sunt rugați să depună neîntârziat, la sediul asociației „Mielu Doculescu" câte două fotografii însoțite de ultimele performanțe. Aceasta pentru cazul când tratativele de deplasare la Belgrad vor fi duse la bun sfârșit.

*

Suntem informați că mai mulți amatori din Capitală se vor adresa Directoratului Boxului solicitând trecerea lor în cadrul profesioniștilor.

*

Asociația sportivă „Mielu Doculescu" lucrează actualmente la întocmirea unor programe cari vor forma subiectul reuniunilor amatoare pe cari proectează să le organizeze în colaborare cu asociația „Jean Constantinescu".

*

Din sursă demnă de toată încrederea aflăm că asociația „Gloria C. F. R." din Galați își va continua opera de propagare a sportului cu mânuși organizând, încă anul acesta, una sau două reuniuni mixte.

NEVRARGYL
Dr. BOUSQUET
Calmează imediat DURERILE DE CAP • NEVRALGII ȘI COMBATE GRIPA
In cutii a 3 tablete și a 20 de tablete

ORGANIZAREA SPORTULUI ROMANESC

Directoratul: Box-Lupte și Haltere-Popice
Secția Box

Înștiințare No. 11

In urma înscrierilor făcute în termen, pentru disputarea Campionatelor de box la categoriile Semi-grea și Grea, hotărâm:

Categoria Semi-grea. — **S'a înscris în afară de Vasile Șerbănescu, și boxeurii Vasile Pană și Mihail Fulea. Dat fiind că acești doi din urmă boxeuri, nu sunt în seria corespunzătoare pentru a susține un match de Campionat, titlul rămâne vacant, nerămânând decât un singur înscris.**

Categoria Grea — **Se acceptă înscrierea în această competițiune a boxeurilor Vasile Șerbănescu și Ilie Petrescu.**

Se dă un termen de 60 de zile pentru disputarea acestui match de Campionat, termenul începând a fi socotit dela data de azi 20 Noembrie 1940.

„Pentru România Legionară"
Director, **Ion Ionescu**

Tirul se antrenează la sala A. C. T.

Din cauza reparațiilor ce se fac sălii Tirului în urma cutremurului, secția de box „Tirul" se antrenează în mod provizoriu în sala A.C.T. din str. Luterană 27 în fiecare zi între orele 7-9 seara.

Antrenamentele se fac sub conducerea maestrului Toma Panaitescu.

MOTOCICLISM

Duminică după amiază

Dispute aprige în perspectivă în alergările de viteză pe circuit

Se prevede o mare afluență de concurenți

Vremea făgăduește să favorizeze reuniunea motociclistă ce se va desfășura Duminică după amiază pe circuitul din șoseaua Jianu și care va marca reluarea activității în acest domeniu năpăstuit.

Trecut printr'o grea criză, motociclismul românesc trebuie să renască întrucât acest sport este de mare utilitate apărării noastre naționale și se pare că acest lucru se va petrece acum, datorită inițiativei d-lui ing. Ion Salaru, noul conducător al sporturilor mecanice și grupării „Metropola" a cărei secție de specialitate a înțeles să pună în aplicare sugestia Directorului motociclismului și să organizeze prima reuniune a activității viitoare.

Deci, Duminică după amiază admiratorii sportului mecanic și adepții vitezei vor putea să trălască momente plăcute, urmărind alergările regisate de gruparea „Metropola" prin d. căp. Aslan, conducătorul secțiunii respective.

COMPETIȚIUNI PE CIRCUIT

Reuniunea de reluare a activității constă din cinci probe de viteză pe circuit. Principala competițiune va fi cea care se adresează motocicletelor de curse și în care își vor da întâlnire așii necontestați ai motociclismului românesc.

Proba deschisă motocicletelor de sport va însemna un spectacol de calitate datorită faptului că la startul ei se vor prezenta alergători numeroși, nefiind exclus ca numărul mare de participanți să conducă la împărțirea lor în două serii și aceasta pentru motivul că circuitul nu permite alinierea la start a unui număr mai mare de 14 concurenți.

Intrecerea deschisă motocicletelor cu ataș nu va fi lipsită de abișnuita spectaculozitate pentru faptul că la plecare se vor alinia câțiva virtuoși ai acestui gen de alergare.

Alegerea motoaretelor nu este lipsită de importanță pentru motivul că ea este chemată să dea la iveală pe viitorii motocicliști, pe oamenii meniți să îmbogățească cadrele valoroșilor alergători de mâine.

In fine, handicapul deschis primilor doi clasați în fiecare categorie vine să completeze în mod fericit un program căruia noi îi prevedem succes deplin.

INSCRIERILE SE INCHID ASTAZI

Termenul prezentării adeziunilor expiră astă seară la ora 20 până când se mai pot trimite la sediul Directoratului Sporturilor Macenice în strada Batiște 33, etajul II.

Spre a fi luat în considerare înscrierile trebuesc însoțite de o taxă de 100 lei.

ANTRENAMENTELE

Antrenamentele se vor ține Vineri 22 și Sâmbătă 23 Noembrie între orele 15—16.30. Orice antrenament pe porțiunea cu locuințe în afara orelor mai sus menționate, expune pe conducător la sancțiunile prevăzute de legea contra sgomotului. In caz de ploaie în aceste două zile se va ține un singur antrenament Duminică dimineața între orele 10—12.

PREVEDEM MARE AFLUENȚA DE CONCURENȚI

Deși înscrierile se închid abia astă seară, noi prevedem mare aflunță de participanți în toate probele reuniunii. Și suntem convinși că întrunirea nu va străluci numai prin numărul concurenților ci și prin calitatea lor.

Ne place să credem că toți fruntașii motociclismului din Capitală vor fi prezenți la datorie și că vom asista la reeditarea faimoaselor dispute dintre Ion Popa, Nicolae Ionescu-Cristea, Nicolae Nicolici, etc., cari au făcut atracția ultimelor concursuri de viteză pe circuit.

In categoria motocicletelor de sport, lupta nu va fi mai puțin aprigă prin faptul că și la startul acestei întreceri se vor alinia oameni cari au dovedit în repetate rânduri că viteza îi pasionează.

Dan Tatușescu, Ion Craioveanu, frații Engelbrechten, O. Connert, etc., sunt elemente de necontestată valoare cari vor asigura spectaculozitatea unei alergări în pline gaze.

La atacuri, în afară de reintrarea lui Otto Pfennings, campionul României la această specialitate și cea a veteranului veșnic tânăr Teodor Porojan, vom avea de înregistrat câteva debuturi cari promit să dea la iveală un lot de talente.

Cât despre motorete suntem convinși că lotul ce se va prezenta la start ne va furniza câteva revelații.

Primii înscriși:

N .Ionescu-Cristea (Metropola) Norton.

Ioan Popa (Metropola) Norton.

Dan Tatușescu (ARMA) BMW.

ilhelm Richter (ARMA) Norton.

Niculae Dragomir BSA 350.

PEAN

Altul la rând

Arturo Godoy va întâlni pe MUSTON

Artur Godoy, care a avut prilejul să-l înfrunte de două ori pe campionul lumii Joe Louis, se află actualmente la New-York, unde va întâlni pe Muston.

Matchul va avea loc la 25 Decembrie.

Deci, Arturo Godoy, care se ridicase până la nivelul candidaților la titlul suprem se resemnează încasând bani siguri în matchuri nu prea pretențioase.

După ce acum câteva săptămâni a obținut o victorie la puncte asupra unui „ilustru" boxeur sud-american, i se dă pe mână o altă victimă sigură.

Cu toată această stare de lucruri, Arturo Godoy nu a pierdut speranța că într'o bună zi va întâlni pentru a treia oară, undeva prin Argentina, pe Joe Louis, campionul lumii la toate categoriile.

Semifinalele pentru campionatul U. R. S. S. de box la categoria semi-mijlocie

Moscova, 20. — **In cadrul semifinalelor pentru titlul de campion al U. R. S. S.-ului la categoria semi-mijlocie, boxeurul Ganykin, soldat în armata sovietică, a învins prin knock-out, în a cincea repriză, pe campionul Europei, Raadik.**

Se știe că Ganykin a mai cucerit în patru rânduri titlul de campion al U. R. S. S.-ului la categoria semi-mijlocie.

VOLLEY BASKET-BALL

Duminică 1 Decembrie începe activitatea în sală

In ședința ținută Luni 18 Noembrie 1940 la directoratul de volley și basket-ball s'a fixat data de 1 Decembrie pentru începerea activității de iarnă.

Se vor pune în joc patru cupe. Două dintre ele vor fi pentru basket-ball, una pentru volley-ball feminin și una pentru volley-ball masculin. Cele de basket sunt „Cupa Grozăvescu", care s'a disputat în fiecare an, și „Cupa Tirul" care se va disputa cu handicap.

*

Clubul „Victoria" își reorganizează secția de basket-ball făcând numeroase achiziții de la cluburile Inainte și A.C.T.

*

A.C.T.-ul una dintre cele mai vechi echipe de basket-ball din țară este pe punctul de a se desființa. Dacă vechii jucători nu vor reveni asupra deciziilor luaoe acest lucru va deveni cert.

*

„Inainte", echipa care s'a retras din activitate se va prezenta din nou în cupele de iarnă, sperând să facă o figură frumoasă cu noua sa garnitură.

Convocare

● **Clubul „Victoria"** secția basket-ball **convoacă pentru azi 21 Noembrie 1940 orele 15,30 precis pe terenul „U. F. S. D." dela Șosea, pentru antrenamentul ce se va face în vederea cupelor de iarnă, pe următorii jucători:**

Taxy Stoenescu, Dan Ioan, Mișu Mănciulescu, Nellu Stănescu, Marin Negrescu. Gică Busuioc, Nicu Grigorescu și Gică Dedu.

Jucătorii sunt rugați să fie prezenți la ora fixată, orice întârziere sau lipsă fiind sancționată cu severitate.

MOTO CLUBUL ROMAN în ajutorul sinistraților

Prima noastră formație de specialitate a făcut zilele acestea un nou gest la înălțimea reputației de care se bucură în cercurile motorizate.

Astfel, după ce acum câteva luni a subscris suma de 50.000 lei pentru fondul de înzestrare al armatei și a donat lei 5.000 pentru refugiații din Basarabia și Bucovina, acum conducătorii grupării motocicliste au aprobat 10.000 lei pentru sinistrații cutremurului și lei 5.000 în folosul „Ajutorului Legionar".

Gestul merită a fi evidențiat întrucât el dovedește că Moto-Clubul Român nu este numai o societate sportivă ci și o formație care înțelege să sară în ajutorul celor cari au avut de suferit pe urma unor nenorociri de cari nu poate fi nimeni făcut vinovat.

Exemplul Moto Clubului Român poate foarte bine fi imitat și de alte formațiuni cu mai vaste posibilități materiale.

Scrisori dela mare...

După căderea cortinei

Marinarii între ei... Unde e „ascunsă" cupa juniorilor?—Situația A. S. Constanței— Sistarea activității volley-ballistice

— Dela corespondentul nostru —

Constanța, 19. — *Dacă pe vremuri, vizita bastimentelor străine în portul Constanța a prilejuit mai întotdeauna matchuri de foot-ball — în cadrul cărora o selecționată a marinarilor noștri întâlnea echipa de pe bordul distrugătorului străin — în ultimul timp însă aceste vizite fiind complet sistate din cauza împrejurărilor, marinarii Constanței au ieșit pe uscat... cu balonul rotund.*

Și dacă solemnitățile din trecut se bucurau de consulii respectivi ai marinarilor în vizită la Constanța, de fanfara cari intona imnurile țărilor cari erau prezente pe teren și'n fine de galerii și simpatizanți tot din marinari,— de data aceasta, regalul sportiv din trecut s'a mărginit la asistența camarazilor de pe bord cum și ofițerii lor.

Astfel, punându-se pe tribuna stadionului „Victoria" din localitate, cupa „Comandor Dumitrescu" — echipele de pe distrugătoarele românești „Mărăști", „Mărășești" și „Ferdinand" au disputat între ele competiția acestui trofeu.

MARAȘTI — MARAȘEȘTI
10—1 (4—0)

Primul match, a adus pe teren cei „22" marinari ai susmenționatelor distrugătoare.

Profitând de faptul că în „unsprezecele" primei echipe se aflau cinci titulari dela gruparea „Marina" din Constanța, aceștia au avut în față o victimă în compania căreia s'au distrat.

„Loviturile de tun" ale „Mărăștiu"-lui fiind mai bine plasate, în fața torpilării înaintării adverse, frontul „Mărășești" a dat tot timpul în retragere.

Astfel primii instalați în careul advers, au marcat până s'au săturat.

FERDINAND — MARAȘTI
1—0 (1—0)

In schimb, ca și capriciile mării, că mingea e rotundă... s'a adeverit în dispuța următoare.

Invingătorii primei partide, siguri pe ei, au păsit în fața distrugătorului „Ferdinand".

Spre deziluzia lor, jocul a fost tot timpul în nota de superioritate a acestora, cari în minutul 35, prin punctul marcat de Savu, și-au ajustat victoria.

2000 de marinari au fost în picioare...

Restul jocurilor se vor disputa în altă zi.

CAMPIONI FARA... CUPA

Ne facem ecoul celor „unsprezece" juniori ai Constanței, cari au fost declarați câștigători virtuali ai cupei „Viorel Tillea".

Ultima partidă în compania Brăilei, în caz de victorie, le aducea acest titlu.

Pe teren, lucrurile au înclinat de partea constănțenilor, dar cupa a rămas în ascunzătoarea ei.

Intrebăm de curiozitate: unde o fi oare?

DUPA PARTIDA CU OLYMPIA

In fine, cortina din turul campionatului secund al țării, a căzut așa cum era de așteptat.

Constănțenii, după figura nu mai puțin dezastruoasă în fața Juventus-ului, au reușit să se reabiliteze în fața publicului local, învingând pe Olympia cu 4—3 (2—1).

Jocul a corespuns pe deplin așteptărilor — dar trebuie menționat în acelaș timp că a fost o victorie muncită.

Poate că și hazardul a avut un cuvânt de spus.

Conduși până în minutul 75 al jocului cu 3—2, un 11 metri îi avantajează să egaleze situația și să ia conducerea în decurs de 3 minute.

A fost dealtfel punctul nevralgic al jocului.

A. S. Constanța a părăsit terenul învingătoare și-a 3-a clasată în clasament.

Ar fi putut și mai mult, dacă anumite considerente de ordin technic nu i-ar fi îngreunat începutul.

Conducerea ei preluată de fosta conducere a „Victoriei" — a reușit în scurtul timp, să umple deficite deaproape 100.000 lei și să pună pe roate o echipă care pentru constănțeni părea moartă...

Mult, puțin, meritul conducătorilor actuali e mai presus de orice subliniere.

WOLLY-BALLUL ȘI-A INCETAT ACTIVITATEA

Odată cu terminarea campionatului local, pentru care au luptat șapte echipe locale activitatea wolley-ballistică și-a închis porțile.

Felul de conducere a grupărilor locale, cari au înțeles întru atât rolul acestui sport în masele tineretului, a contribuit enorm la desfășurarea cât mai normală a disputelor, la cari au asistat întotdeauna o asistență cifrată între 800—1000 spectatori.

După etape cari au cunoscut întâlniri cât mai dinamice, despre cari cititorii ziarului nostru au fost puși în curent la zi, meritoasa grupare a „Marinei" I — și-a ajustat denumirea de campioană.

Tot ea a fost aceea care a câștigât și trofeele „Regiunii Marea" și „P. Alexandrescu".

Totuși, atâta timp când natura nu-și va arăta colții... n'ar fi exclus ca până la iarnă să ne mai bucurăm de câteva întâlniri.

BOGDAN CĂUȘ

In fiecare zi

JURNALUL bunului alergător

Dacă ți-e greu să te scoli de dimineață și simți că ți-e lene să faci exercițiile fizice, atunci adu-ți aminte de ce spuneau vechii greci: „gloria se naște pe nicovala suferinții".

Nu există muncă fără răsplată. Cu cât muncești mai mult cu atât iți va fi satisfacția mai mare.

Dacă vezi pe cineva obținând o victorie nu-l invidia, nu avea necaz pe el, — ci gândește-te la ceeace a făcut pentru acea ispravă.

Ceeace a făcut cel mai bun dintre cei buni poți face și tu. Numai să vrei, să înțelegi că pentru asta e nevoe de o sumă de renunțări, de un program sever, strict respectat.

Extras din „Mic tratat de ciclism", întocmit de Emil Iencec.

SIPOȘ pleacă la Gradjanski dar în... 1941

Ziarul „Vreme" din Belgrad publică o corespondență interesantă din București. Este vorba de Sipoș și plecarea lui dela Rapid, care ne interesează în măsură egală și pe noi și pe vecinii noștri.

Ziarul belgrădean scrie că Sipoș a declarat că Rapid i-a garantat contractul până în anul 1941.

Și dacă după sfârșitul campionatului, el nu va mai putea juca la Rapid, va pleca numai la Gradjanski din Zagreb.

Comunicatul Directoratului

Directoratul Scrimei Românești, având de făcut importante comunicări, în legătură cu scrima, roagă pe d-nii ofițeri notați mai jos, a-i trimite adresele, în cele mai scurt timp, pe adresa: maior Raiciu I. Dimitrie, directorul Scrimei Românești, în str. G. Cantacuzino nr. 33, București.

Locot. Predescu Cicerone din art. absolvent I. M. E. F.
Locot. Predescu Titus din art. absolvent I. M. E. F.
Locot. Dobre Marin din geniu absolvent I. M. E. F.
Locot Ionescu V. din art. absolvent I. M. E. F.
Locot. Vasiliu Rascanu din art. absolvent I. M. E. F.
Locot. Rata Gh. din art. absolvent I. M. E. F.
Locot. Iuscinski Ladisl. din cavalerie absolvent I. M. E. F.
Locot. Ionescu Mircea din art. absolvent I. M. E. F.
Locot. Dragomirescu N. din art. absolvent I. M. E. F.
Locot. Avram Vasile din inf. absolvent I. M. E. F.
Locot. Sandru Alex. din inf. absolvent I. M. E. F.
Locot. Dini I. din artilerie.
Locot. Seitan Tiberiu din art.
Căpit. Rădulescu V. din geniu.
Locot. Hristescu din artilerie.

Directorul Scrimei Românești

Skiul bănățean sereorganizează

Până anul trecut activitatea oficială de ski în Banat era necunoscută, cu toate că regiunea aceasta prezintă excelente pârtii.

Manifestările sporadice, datorită câtorva excursioniști care-și vindecau spleen-ul în felul acesta, nu pot fi considerate ca o activitate intensă, cu un contur precis oficial.

Anul trecut lucrurile s'au mai schimbat spre mulțumirea celor dornici de a skia în adevăratul înțeles al cuvântului.

Drept centru a fost ales Muntele Mic.

O alegere mai fericită nici nu se putea. Muntele Mic prezintă tot atât interes pentru skieurii bănățeni, cât prezintă Bucegii pentru cei din Vechiul Regat.

Inceputul a fost de bun augur. Câteva concursuri organizate aci cu caracter oficial, au recoltat un succes desăvârșit, lăsând să se înțeleagă că viitorul poate aduce roade mai bune.

ANUL ACESTA ACTIVITATEA VA FI INTENSIFICATA

Noul sezon de ski se apropie cu pași mari. Conducătorii bănățeni, în dorința de a da mișcării acelaș impuls ca în alte centre, au început de pe acum consultările în vederea elaborării unui vast plan de lucru, a cărui aplicare să aibă loc chiar în luna ce vine.

In acest scop, unul din animatorii skiului din Banat, d. dr. Dobas, el însuși skieur și concurent, în cursul zilei de ieri a luat contact cu d. dr. Rudeanu, conducătorul Directoratului de Ski, căruia i-a expus pe larg situațiunea skiului în acea regiune.

D. dr. Rudeanu, înțelegător al situației, a promis bănățenilor, prin d. dr. Dobos, tot concursul Directoratului.

Pe de altă parte, suntem informați că d. prof. Arnăutu a preluat conducerea secției de ski a Politechnicei din Timișoara, pe care o va organiza după toate sistemele moderne.

Intr'un cuvânt, la Muntele Mic se prevede un sezon intens, dela care se așteaptă lucruri mari.

Directoratul Skiului și al Turismului a luat importante hotărâri

Directorul skiului și al turismului de munte din O. S. R. a luat următoarele importante hotăriri:

1. Pe data prezentului comunicat:

a) Toate regionalele de ski sunt și rămân desființate;

b) Se revoacă numirile de instructor șef al Federației și de instructori șefi regionali;

2. Se numesc șefi ai sporturilor de munte pentru ski, alpinism și turism:

a) Camaradul Crețu Eremia, la Bușteni;

b) Camaradul Andricioaia la Brașov;

c) D. Filică Pascu, la Sinaia.

3. Camaradul Conteș Constantin este numit în funcția de Comisar general legionar pe lângă toate cluburile de ski și de turism de munte.

4. Camaradul Baticu Nicolae este însărcinat cu organizarea Școalei de alpinism și școalelor de călăuze.

Pentru România Legionară
Directorul Sporturilor de munte
Dr. Alex. Rudeanu

Federația germană de hockey organizează cursuri speciale pentru tineret

Berlin, 20 (Serviciul nostru special). — **Federația germană de hockey pe ghiață acordă o deosebită atenție tineretului. In acest sezon se vor organiza cursuri speciale pentru speranțele hockeyului german, la Praga, Garmisch Partenkirchen, Berlin și Colonia, unde antrenorii federali vor antrena cu multă atenție pe tinerii hockeyști.**

Primul curs va începe la sfârșitul acestei luni pe stadionul de iarnă dela Praga și la el vor participa tinerii din regiunile Ostmark, Stiria, Saxonia, Silezia, Țara Sudeților și Boemia-Moravia.

Cei cari se vor releva cu prilejul acestui curs, la începutul lunei Ianuarie vor fi convocați la Garmisch Partenkirchen, unde vor urma un curs de specializare.

Tinerii din celelalte regiuni ca: Prusia, Brandenburg, Westfalia, Hamburg, Renania, Pomerania etc., vor fi instruiți la Berlin și Colonia.

SCHRAMEK pleacă în 3 zile în Germania și F. C. Ploești pretinde suma de 100.000 lei

Printr'o scrisoare trimisă Directoratului de football, gruparea divizionară F. C. Ploești aduce la cunoștință plecarea portarului său Schramek.

Acesta, fiind german și trebuind să se repatrieze, va părăsi țara în trei zile.

Prin aceiași scrisoare, F. C. Ploești anunță că pentru Schramek pretinde suma de lei 100.000, care cuprinde toate cheltuelile efectuate pentru transferarea lui dela Cernăuți.

JAPONIA participă la campionatele mondiale de ski

MILANO, 19 (Serviciul nostru special). — **Comitetul organizator al campionatelor mondiale de ski dela Cortina d'Ampezzo a fost înștiințată de federația japoneză, că la campionatele cari se vor desfășura între 1 și 10 Februarie, va participa și Japonia.**

Henkel și Gies invitați din nou în JAPONIA

BERLIN, 19 (Serviciul nostru special). — **Cunoscuții jucători de tennis H. Henkel și K. Gies și-au termniat turneul lor în extremul orient. Ei au părăsit orașul chinez Mukden în cursul zilei de Vineri, luându-și drumul spre Germania.**

Mulțumită impresiei excelente pe care au lăsat-o, cei doi jucători au fost invitați și pentru anul viitor într'un turneu în Japonia.

Berlin a învins Barcelona la tennis cu 4:1

Ultimele două simpluri, disputate la Barcelona, în cadrul matchului de tennis dintre echipele orașelor Berlin și Barcelona, au revenit cu ușurință jucătorilor germani, astfel că Berlin a învins Barcelona cu 4:1.

Rezultatele tehnice au fost următoarele:

R. Menzel (B.) b. Blanc 6:2, 6:2, 1:6, 6:2.

Beuthner (B.) b. Castella 6:0, 6:4, 6:4.

Editura Societății Anonime „Universul", București, Str. Brezoianu No. 23—25 — Romănia

BIBLIOTECA CENTRALĂ „ASOCIAȚIUNII"

Taxa poștală plătită în numerar conform aprobării dir. generale p. t. t. nr. 24.464/939

2 LEI

UNIVERSUL

8 PAGINI

322-1940

Redacția și Administrația: Palatul „UNIVERSUL" str. Brezoianu 23—25. Telefon Centrala 3.30.10; Redacția 5.72.81 Redactor responsabil EUGEN DUMITRESCU

Proprietar: „Universul", S. A. Adm.-delegat: STELIAN POPESCU Înscris sub No. 167, Trib. Ilfov

Nr. 322. — Anul III ♣ BUCUREȘTI.—Sâmbătă 23 Noembrie 1940

ABONAMENTE: Pentru grupări sportive 1000 lei anual

1 an LEI 500
6 luni LEI 270
3 luni LEI 150

Intre „cap" și „pumn"... Portarul și înaintașul au sărit la minge

MĂSURI

de data aceasta într'adevăr revoluționare au fost luate de Directoratul footballului:

1. Apelul desființat în cazul sancțiunilor disciplinare

2. Suspendările ridicate provizoriu până la 30 Noembrie

3. După 30 Noembrie, grupările vor fi suspendate dela 8 la 30 zile sau eliminate și excluse dacă nu-și achită datoriile

F. C. CRAIOVA a rămas învingător al jocului cu F. C. PLOEȘTI

Directoratul footballului a luat aseară două hotăriri de o importanță capitală pentru grupările noastre. Mai bine zis, s'au adus câteva modificări regulamentului de administrație care interesează în primul rând grupările. In acelaș timp constituesc anumite rectificări care sunt într'adevăr revoluționare.

Una din modificări desființează dreptul de apel în cazul sancțiunilor dictate pentru indisciplină pe teren (suspendări de jucători, de grupări).

Celelalte privesc și rezolvă pentru moment chestiunile și litigiile de ordin material.

Dar iată aceste decizii :

DECIZIA No. 6

Se adaugă la articolul 335 din R. A. următorul aliniat:

„Hotărârile prin care se aplică pedepse disciplinare pentru infracțiuni comise pe terenurile de sport în legătură cu jocurile, se dau de către instanțele competente, fără drept de apel și sunt executorii".

Prevederile acestui nou aliniat intră în vigoare pe data de 1 Noembrie 1940.

Directorul Footballului
(ss) Valeriu Negulescu

Decizia No. 7 este mult mai interesantă. Pentrucă reglementează într'un fel — și anunță alte măsuri — problema datoriilor grupărilor față de Directorat, de jucători, antrenori și alte grupări.

Iată textul deciziei :

DECIZIA Nr. 7

Până la o nouă regulamentare a regimului de lichidare a obligațiunilor materiale de orice fel ale grupărilor și spre a se evita cu desăvârșire schimbarea rezultatelor de pe teren prin jocul suspendărilor pentru neîndeplinirea acestor obligațiuni :

1. Se introduce în regulamentul de administrație următorul articol nou (397 bis);

„Grupările care nu-și respectă obligațiunile de natură materială față de Directorat și de organele sale subalterne, față de alte grupări sau față de judecătorii și antreprenorii proprii se consideră grupări rău administrate, vinovate de nesupunere și sunt pasibile de pedeapsa avertisării, suspendării pe timp limitat (dela opt la 30 de zile) sau, la recidivă, de eliminare din competițiunile la care participă și chiar de excludere".

2. Se suspendă art. 116 din Regulamentul de Administrație privitor la ridicarea automată a suspendărilor.

3. — Toate suspendările pronunțate de Directorat și de forurile sale subalterne pentru obligațiuni de natură materială se ridică provizoriu până la data de 30 Noembrie 1940, dată până la care grupările urmează a se pune în regulă cu obligațiunile lor materiale.

Grupările care până la această dată nu-și vor lichida aceste obligațiuni se vor pedepsi în conformitate cu prevederile art. 397 zis de mai sus, cu 8 până la 30 de zile suspendare.

Lichidarea obligațiunilor după data de 1 Decembrie 1940, nu scutește grupările de efectuarea pedepselor aplicate.

Neachitarea obligațiunilor până la expirarea pedepsei atrage dela sine prelungirea suspendării pe același termen.

In timpul suspendării lor, grupările nu vor fi programate pierzând jocurile ce eventual le aveau fixate.

Această decizie se aplică cu

(Continuare in pagina 2-a)

St. ROMÂN a renunțat la organizarea campionatului național de cross-country

„Intrucât traseul pe care urma să se alerge Campionatul național de „cross-country", a fost găsit nepotrivit, de către forul superior, Stadiul Român renunță de a organiza campionatul pe alt traseu. — intrucât această ar necesita importante sacrificii materiale suplimentare față de cele făcute până în prezent pentru această probă".

Acesta e comunicatul trimis aseară de către gruparea Stadiul Român.

Ca să fim drepți, nu regretăm schimbarea intervenită în ultima clipă în persoana regizorului.

Un campionat național nu poate fi încredințat unui club din două motive :

Intâi, pentru prestigiul unui campionat național.

Prestanța unui asemenea întâlniri isvorăște din însăși titulatura lui.

Aci se întâlnesc echipe reprezentative din întreaga țară și numai conducerea supremă poate imprima reuniunei seriozitatea de care are nevoie.

In al doilea rând, organizarea încredințată unui club poate da loc la suspiciuni.

S'ar putea invoca de cluburile

(Continuare in pag. 6-a)

CHESTIA ZILEI

MOTTO:

Unirea-Tricolor nu mai poate pierde campionatul cu cele 4 puncte avans în fața Venus-ului.

U. TRICOLOR. — Degeaba ași pți... nu-i mai dau drumul!...

Germania a renunțat

la turneul echipei naționale de hand-ball și gimnastică din România, Ungaria, Jugoslavia și Grecia

Berlin (corespondență specială pentru „Universul Sport"). — *Un trimis al sportului românesc — d. colonel Lupașcu — a venit în Germania pentru a căuta împreună cu conducătorii germani modalitățile de organizare a unui vast turneu de handball și gimnastică în România.*

D-l colonel Lupașcu a avut o întrevedere la Reichssportfeld, cu d. Carl Diem, secretarul sportului german, dar rezultatele nu sunt deloc precise deoarece turneul de handball și gimnastică, pe care conducătorul sportului german îl proectase în Sud-Estul Europei și în Balcani — și la care se referea trimisul sportului român — a fost contramandat.

Intr'adevăr, se proectase acest turneu în Iugoslavia, Ungaria, România și Grecia dar din cauza situației internaționale el nu se mai poate face decât în Ungaria și România. Deoarece expediția inițială cuprindea nici mai mult nici mai puțin de 80 de persoane,

(Continuare in pag. 7-a)

F. C. AUSTRIA (Viena) va juca totuși la Timișoara la 30 Noembrie și 1 Decembrie!

Ediția din Viena a ziarului „Völkischer Beobachter" sosit eri în Capitală anunță că F. C. Austria a primit o adresă dela Timișoara, prin care gruparea Ripensia e înștiințează că matchurile amânate pot fi jucate în zilele de 30 Noembrie și 1 Decembrie.

Ziarul adaogă că F. C. Austria a acceptat propunerea echipei timișorene și în momentul de față așteaptă doar aprobarea forurilor sportive germane.

Football Football Football Football Football Football Football

MĂSURI

(Urmare din pag. I-a)

retroactivitate începând dela 15 Noembrie 1940.

Directorul Footbalului
(ss) **Valeriu Negulescu**

O primă consecinţă a acestei decizii este că hotărîrea comisiei campionatului naţional prin care se anula rezultatul de pe teren al matchului FC Craiova—FC Ploeşti şi se dădea joc câştigat cu 3—0 grupării ploeştene, a fost anulată şi menţinut rezultatul de pe teren (3—2).

Deci, clasamentul se rectifică în felul următor :

Un. Tricolor	10	9	0	1	26: 8	18
Venus	9	6	2	1	30:11	14
Rapid	9	6	1	2	33:17	13
Mica	9	6	0	3	24:15	12
Sp. Studenţesc	9	6	0	3	27:19	12
Ripensia	9	5	2	2	24:12	12
U.D.R.	8	2	3	3	18:18	7
Gloria	8	2	2	4	11:17	6
Gloria C.F.R.	7	1	2	4	8:16	4
F.C. Craiova	9	1	2	6	13:27	4
F.C. Ploeşti	9	2	0	7	12:33	4
F.C. Brăila	9	1	0	8	7:42	2
Universitatea	6	1	0	5	10:	2

In al doilea rând decizia — aşa cum a fost dată — este, pentru viitor, mult mai severă pentru grupări, dacă acestea nu-şi respectă obligaţiile de natură financiară.

Cu atât mai mult cu cât de acum înainte nu mai este voe să se mai depună bani în ziua matchului în mâna arbitrilor.

Dar asupra acestei decizii vom mai reveni. Deocamdată, vom sublinia faptul că netrimiterea situaţiilor materiale ale matchurilor atrage amenzi şi nu suspendări, cum se proceda până acum.

Din lumea cluburilor mici

● **A.C.S.A.** susţine Duminică un match amical cu Arsenal pe terenul propriu la ora 9.

● **MATCHUL** de deschidere la partida Unirea Tricolor-Mica va fi furnizat de juniorii Olympiei şi cei ai Unirei Tricolor.

In câteva rânduri

● *MICA a cerut Directoratului ca matchul său cu Rapid să fie fixat la Brad în loc de Bucureşti, deoarece altfel Mica ar urma să facă trei deplasări consecutive la Bucureşti (cu Unirea Tr., Rapid şi Venus).*

● *UNIVERSITATEA a legitimat eri pe jucătorul Hintz dela S.G.S. din Sibiu şi în acel timp a anunţat că Vizer se va înapoia din Germania şi-şi va relua locul în echipă.*

● *U.D.R. a legitimat eri pe Schira-extremul dreapta pe care-l împrumutase grupării Vulturii din Lugoj. Este probabil ca Schira să joace chiar Duminică.*

● *IN DESCHIDERE la matchul Unirea Tricolor—Mica se va disputa partida de juniori dintre Unirea Tricolor şi Olimpia.*

Ştiri din străinătate

Berlin, —Matchurile de campionat de Duminică s'au soldat cu următoarele rezultate:

Herta VSC—Wacker 2—1
Blau Weiss—Berlin 92 5—2
Dresdner SK—Leipzig 3—1
Sportfreunde Leipzig-Planitz 3—3
Polizei Hamburg — Polizei Luebeck 1—1
Arminia — Union Geselkrichen 5—1
Turu Duesseldorf—Schwartz Weiss Essen 4—2
Kickers Ofenbach — Rot Weiss Frankfurt 3—1
Saarbruecken — Pirmanens 4—2
Neckarau—Waldhof 3—2
Augsburg—1. FC Nuernberg 3—1
Neumayer — Bayern Muenchen 4—1
Schweinfurt—1883 Muenchen 2—0
1860 Muenchen—Jahn Regensburg 4—2.

✱

LIUBLJANA. — Etapa de Duminică a campionatului sloven s'a soldat cu următoarele rezultate :

Ljubljana-Jelezniciar	1-1
Mars-Olimp	8-1
Bratstvo-Maribor	4-0
Amateur-Kranj	4-1

Iar clasamentul se prezintă astfel :

Ljubljana	11	7	2	2	44:20	16
Jelezniciar	11	6	3	2	23:10	15
Amateur	11	7	1	3	32:24	15
Kranj	10	5	1	4	21:20	11
Mars	10	4	2	4	21:19	10
Bratstvo	11	4	1	6	22:32	9
Maribor	11	3	2	6	21:31	8
Olimp	11	1	0	10	10:44	2

Jocul Cotroceni-Vulturul de Mare se va rejuca cu porţile închise

— Boiangii Plușului au câștigat jocul cu Dreptatea —

Comisiunea districtuală a ţinut aseară şedinţă sub preşedinţia d-lui lt. col. Gh. Brezianu.

S'au luat următoarele decizii:

Gruparea E.F.A. se amendează cu lei 200 pentru lipsa carnetelor de legitimare.

Jucătorul Stoenescu Stelian din gruparea Stăruinţa se pedepseşte cu mustrare.

Jucătorul Hirsch Popa din gruparea P.T.T. se pedepseşte cu 30 zile suspendare urmând să le facă şi pe celelalte 15 zile aplicate cu art. 368.

Deasemeni jucătorul Popa din gruparea P.T.T. se pedepseşte cu ridicarea dreptului de joc pe timp de 15 zile.

Următoarele contestaţii s'au respins ca netaxate:

Sănătatea la jocul cu Zburătorii, I.N.A. la jocul cu L.P.N., Garajele Mihăescu la jocul cu Sp. Românesc.

Contestaţiile Vif. Dacia—Militari, şi Monitorul Oficial—Unirea se vor lua în discuţie la 28 crt.

Deasemeni şi contestaţia introdusă de gruparea Laromet la jocul cu Sportul Muncitoresc se va lua în discuţie la 28 crt. când sunt citaţi şi d-nii arbitri Gheorghiu Lazăr, Ştefan Alexandriu şi Mihăilescu Petre.

In urma incidentelor petrecute la jocul Cotroceni—Vulturul de Mare se amendează gruparea Cotroceni cu suma de lei 500 iar matchul se va rejuca Duminică 1 Decembrie, pe terenul Phenix, cu porţile închise.

Jocul Generala—Griviţa se omologhează cu rezultatul de 3-0 în favoarea grupărei Generala iar gruparea Griviţa se amendează cu suma de lei 200.

Deasemeni şi jocul Boiangii Plușului—Dreptatea se omologhează cu rezultatul de 3-0 în favoarea grupăiri Boiangii Plușului.

SHOOTURI ŞI BARE

BELGRAD. — Duminică 24 crt. se dispută următoarele jocuri de campionat :

Liga sârbă
BASK-Zz. A. K.
Jedinstvo-Voivodina.
Jugoslavia (J)-Beogradski
Slavia-Jugoslavia (B)
Bata-Gradjanski (Sk.)

Liga croată
Hajduk-Gradjanski (Z.)

✱

55.000 de spectatori au asistat Duminica trecută pe stadionul din Prater, la revanşa Admira-Schalke 04, care s'a terminat după cum se ştie la egalitate, 1 : 1 (0 : 0). Admira a dominat în cea mai mare parte a jocului şi merita să câştige. Goalul echipei vieneze a fost marcat de Schilling în minutul 5. Schalke 04 a egalat cu 3 minute înainte de sfârşitul jocului prin Kuzzora. De notat este că Admira a mai marcat două goaluri, dar arbitrul nu le-a acordat. In poarta Admirei a jucat din nou Peter Platzer, dar nu prea a avut ce apăra. In schimb Klodt, goal-keeperul oaspeţilor a avut foarte mult de lucru.

Selecţionata Berlinului va întâlni pe aceia a oraşului Posen (Posnan) la 26 Decembrie. Matchul se va disputa în capitala Reichului.

✱

In cadrul campionatului Ardealului (seria Secuime) C. S. Tg. Mureş a dispus de C. S. Cristur cu 12:2 (6:1).

✱

In campionatul francez, Marţea trecută s'au jucat trei matchuri, cari au dat următoarele rezultate:

Red Star — Reims 1:0.
Girondins — Rouen 5:0.
Le Havre — RC Paris 3:4.

Red Star este în fruntea clasamentului având 9 puncte iar RC. Paris ultimul fără niciun punct.

✱

F. C. Szeged, care ocupă actualmente al treilea loc în clasamentul capionatului maghiar, a fost invitat în Iugoslavia. Echipa ungară va juca la 25 Decembrie la Zagreb cu selecţionata oraşului, iar la 26 Decembrie tot la Zagreb cu Concordia sau cu HASK. La 29 Decembrie F. C. Szeged va juca cu Hajduc la Split şi este posibil să mai evolueze şi la Varasdin şi Susak.

Convocări

● A. S. C. ISVORUL NOU, convoacă pentru Vineri 22 Noemvrie 1940 la antrenament la ora 3 d. a. în vederea machtului cu Boiangii Plușului de Duminică 24 Nov. a. c. următorii jucători: Nicu Toma, Rachieru Ioan, Dobrescu Vasile, Dumitrescu Niculae, Dumitrescu Petre, Carambol I., Alexandrescu Gh., Turcu Ioan, Carasimachis Petre, Ionel Petre, Mircea Lăzărescu, Carambol II, Ion Niculae, Albu Gh.

● „COMRO" convoacă pentru Dumineca 24 Noembrie ora 14 pe terenul Ind. Iutei pe toţi jucătorii legitimaţi pentru a susţine matchul restanţă cu gruparea L. P. N. Orice lipsă va fi aspru sancţionată.

● CLUBUL SPORTIV „SOCEC LAFAYETTE" convoacă toţi membrii la adunarea generală Vineri 6 Decembrie 1940 orele 7 seara.

Dacă la ora susmenţionată nu se va întruni numărul de membrii conform statutului, adunarea va avea loc la ora 8 ţinându-se cu orice număr de membrii.

● A. S. EUROPA, convoacă pentru azi Vineri 22 Noemvrie a. c., la sediul său, din str. Dristor No. 46, între orele 1—3 şi 7½—9 p. m., pe delegatul grupării Şerban-Vodă, având a i se face comunicări importante. Se va adresa d-lui Mişu.

● „SPORTUL MUNCITORESC" invită toate grupările sportive muncitoreşti care vor să activeze în cadrul organizaţiei „LUPTA ŞI LUMINA", la consfătuirea ce se va ţine azi Vineri, ora 7½ seara, la Camera de muncă.

Vor participa d. Manole Stroici, conducătorul sportului românesc şi camaradul Macrin, consilier technic şi conducător al organizaţiei „Lupă şi Lumină".

● „SPORTUL MUNCITORESC" convoacă la antrenament pe Stadion, azi Vineri orele 4 p. m., pe următorii jucători: Munteanu, Secheş, Manole, Milică, Dumitrescu D-tru, Mărşu, Radu Nicolae, Tolau, Hariga Nicolae, Ivănescu.

Toţi jucătorii vor aduce echipamentul ce-l au asupra lor şi-l vor preda îngrijitorului.

Orice neconformare va fi sancţionată.

● „SPORTUL MUNCITORESC" convoacă azi Vineri ora 7½ seara, la sediul dela Camera de muncă, pe toţi jucătorii echipei I-a şi juniori, cum şi pe membrii secţiei de lupte Greco-Romane.

● „SPORTUL ROMANESC" convoacă pentru astăzi Vineri 22 Nov. a. c. orele 15 pe terenul „Rahova" la antrenament, pe următorii jucători: Florescu, Predescu, Spirea, Purşi, Ivan R., Ivan D., Băltăţeanu Preda, Kemalmazian, Bogdan, Verciuc, Milan, Moşoiu, Voinescu, Hidioşeanu, Slev, Tunăreanu, Zainea, Constantinescu N., Dumitrescu T. Dumitru, Borosiu şi Fodor.

Absenţele sunt inadmisibile. Tot pe această cale se anunţă că la orele 18 va avea loc la sediul din str. Prel. Rahovei 56 şedinţa comitetului.

F. C. NAŢIONAL convoacă Duminică 24 Noembrie 1940, ora 8.30 pe terenul ASCAM următorii jucători: Boghin Niculaie, Puiu Popescu, Nedelcu, Tănăsescu Atanasie, Giuglan, Predoiu, Ungureanu, Cristescu, Minciu, Teodorescu, Dejoianu, Mihăescu, Belu, Popescu Ştefan, Drăgănescu, Pârvulescu, Cioculescu, Stănescu, precum şi ceilalţi jucători.

A. S. „SANATATEA" convoacă pentru ziua de 24 XI 940 ora 8 precis la Ministerul Sănătăţii pe următorii membri şi jucători în vederea matchului de antrenament dintre echipele A. şi B. pe terenul „Stadion".

Bângă, Andreescu, Cicortaş, Postăvaru, Bonbil, Iordăchescu, Dumitrescu, Niculescu, Anton, Chioreanu, Niţu, Manolescu, Florea, Constantinescu, Vasile, Ţopârdea, Constantinidi, Tache, Mihalcea, Pepenaru, Neicov, Dudu, Grozoiu, Dumitrescu Jojo, Dumitrescu Radu, Farcaş, iar în mod special sunt convocaţi domnii: Arh. Eugen Popescu şi Nelu Teodorescu.

OLYMPIA, convoacă pentru Duminică 24 crt. ora 11.30 a. m. pe terenul Unirea Tricolor, toţi juniorii în vederea jocului cu Unirea Tricolor.

UNIREA TRICOLOR convoacă pentru Duminică 24 crt. ora 11 a. m. pe terenul propriu toţi juniorii în vederea jocului cu juniorii Olympiei.

SPECTACOLE SAPTAMANALE

Teatre

STUDIO ALECSANDRI: La seama Giacomino
ALHAMBARA: Târgul sărutatului
TEATRUL DIN SARINDAR: Fritz şi Frantz.
TEATRUL COMEDIA : Tâlharii.
TEATRUL SAVOY: Curaj, Tănase!
TEATRUL ION VASILESCU: Suflet candiu de papugiu
LIGA CULTURALA : Lipitorile satelor.

Cinematografe

C.M.L. (fost Scala): Condottieri, jurnal italian şi jurnal U.F.R.
ARO: Cetatea tăcerii şi Jurnal nou.
CAPITOL: Nu suntem singuri şi jurnal.
FEMINA : Taifun.
ARPA: Geronimo şi jurnal.
PALAS BULEVARD: Focul din Chicago şi Vâltoarea valsului.
AXA (fost Regal): La răscruce de vânturi şi jurnal.
ROXY : Şarpele.
ELYSEE: Căpitanul Mollenard şi revista „Elysée petrece".
BITOLIA (fost Rialto): Nu sunt criminal şi Trebue să mă iubeşti.
FORUM: Cavalcada Hollywoodului şi Saltul mortal.
FRANKLIN: Războiul fulger şi Romanţa întunericului.
OMNIA: Ispitele trupului, Cavalcada fantastică şi trupa de reviste Titi Mihăilescu.
AIDA: Vrăjitorul din Oz şi Secretul.
CARMEN: Aventurile celor 3 muschetari, operă completă.
DACIA: Casa de corecţie şi Dragoste în surdină.
DIANA: De-aş fi rege, Arsene Lupin şi Artişti
DICHIU : Valsul visurilor.
FLORIDA: S. O. S. Carfax, operă completă
GRAND: Cocoşatul dela Notre Dame, 2 jurnale Ufa-Duce şi o complectare.
ILEANA: Agentul G. intră în acţiune şi Vulpea argintie.
LIA: Aproape de cer şi Fecioara rătăcită.
LILLY: (Sală, Şos. Giurgiului 3) La capătul pământului şi Kentuky
LIZEANU: Diavolii aerului, Răzbunarea mexicană şi Ansamblul de artişti Georgescu-Iaşi.
MARCONI: Noaptea nopţilor, Eu sunt Sebastian Ott şi Trupa de reviste.
MARNA: Elizabeth şi Essex, O fată căzută din cer şi trupă de reviste.
MIORIŢA: Elisabeth şi Essex şi Totul pentru dragoste.
MODEL: Jungla morţii şi Miss catastrofa.
NONI: Moartea obosită, Infernul îngerilor şi jurnal.
ODEON: Elizabeth şi Essex şi Când femeia spune nu.
PARIS: Cleopatra şi Jurnal Ufa.
PELEŞ: Cocoşatul dela Notre Dame şi Dejun în doi.
REX: S'au cunoscut şi s'au iubit şi D. Topper dvorţează.
RAHOVA: Bel Ami şi Romanţa.
TOMIS: Elizabeth şi Essex şi Domnul şi doamna detectiv.
UNIC: Fecioara rătăcită şi Aproape de cer.
UNIREA: Andy Hardy milionar şi Razia.
VOLTA - BUZEŞTI : Pygmalion, Vacanţă în Haway şi jurnale de război.
VENUS: Viena-Petrograd şi Femeia care primeşte palme.
VERGU: Hotel pentru femei, Beţia aurului şi jurnal de război german
VOLGA: Câştigătorul derbyului şi Melodia iubirii.

Football Football Football Football Football Football Football

MATCHUL

VENUS-GLORIA

se joacă Duminică dimineaţa pe Splaiu

Antrenamentul de ieri şi echipa Venusului

Tratativele duse pentru ca matchul Venus—Gloria să se dispute Sâmbătă nu au dus la nici un rezultat din cauza pretenţiilor materiale exagerate ale Gloriei.

Pentru ca matchurile Venus—Gloria şi Unirea Tricolor—Mica să nu se dispute la concurenţă, Venus a hotărît să joace Duminică dimineaţă pe Splaiu. Regulamentul îi permite aceasta şi în modul acesta evită concurenţa, dând posibilitatea publicului să vadă ambele întâlniri.

ANTRENAMENTUL DE ERI

Pentru matchul acesta Venus şi-a încheiat pregătirile eri.

Antrenamentul a fost simplu. Condiţie fizică şi control al balonului.

Ceeace merită a fi subliniat este faptul că Steinbach a lucrat în mod cu totul special cu extremele şi centrul atacant.

Intr'adevăr, eri, Ene, Humis şi Iordache au făcut un antrenament serios. Poate cel mai serios decând a venit Steinbach la Venus.

Deschideri, centrări, conducerea mingiei, tot ceea ce are de făcut o „aripă" într'un match de football, au exersat cele două extreme ale Venusului.

ECHIPA

Pentru matchul acesta nimic special aşa dar.

E normal deci ca nici în formaţia de joc să nu fi intervenit nicio schimbare.

Contra Gloriei vor juca tot cei 11 venusişti cari au învins pe Sportul Studenţesc.

Pentrucă nu e bine să schimbi echipa, care a câştigat, şi pentrucă aceasta este cea mai bună formaţie, pe care o poate alinia Venus azi.

Iat-o.

Budan, Sfera, Negrescu; Lengheriu, Feraru Lupaş; Ene, Ploeşteanu, Humis, Petea, Iordache.

Cociuban No. „2" e inamicul No. „1" al Unirii Tricolor în matchul cu Mica (Brad) Un dublu record

1. *Unirea Tricolor*	18
2. *Venus*	14
3. *Rapid*	13
4. *Mica*	12
5. *Sportul Studenţesc*	12

Totdeauna Mica din Brad s'a amestecat în afacerile bucureştenilor.

După etapa a opta, în primele patru locuri ale clasamentului erau „cei patru" bucureşteni.

După etapa a noua Mica a intrat între ei şi plasându-se în locul al patrulea a stricat plutonul bucureştean.

Şi dacă va isbuti să realizeze una din cele mai mari surprize ale campionatului va da o întorsătură sensaţională luptei pentru titlu.

De altfel, Mica este factorul cel mai important în clasamentul definitiv al primelor trei echipe bucureştene, căci ea joacă de trei ori consecutiv la Bucureşti.

UN DUBLU RECORD...

O prezentare a echipei din Brad? Nu. Mica a fost prezentată de atâtea ori căci promovarea ei în prima divizie naţională a fost evenimentul cel mai discutat al anului sportiv.

Iată totuşi un dublu record „statistic" al echipei, care va încerca Duminică să răstoarne leaderul.

In echipa Micii joacă cel mai tânăr jucător din prima divizie naţională şi „cel mai mare şi în acelaşi timp cel mai mic" jucător al primei serii.

Primul este Marian, „producţia 1940" a Victoriei din Cluj iar secundul este Fusoi. Vă mai amintiţi de el? A jucat pentru prima dată la Bucureşti în matchul internaţional „Şoimii Carpaţilor"—Bohemians.

Este cel mai mic de statură şi în acelaş timp cel mai mare de ani — căci „milimetri-cul" mijlocaş centru joacă de foarte mult timp.

COCIUBAN II INAMICUL Nr. 1 AL UNIRII TRICOLOR

In echipa din Brad sunt mulţi jucători de valoare — iar atacul are şi el oameni periculoşi: Marian, Pop Gh. etc.

„Inamicul public nr. 1" al Unirii Tricolor în matchul acesta este Cociuban... II. Centrul atacant al Micii — şi împreună cu Marian vedetele Victoriei din Cluj.

Cociuban II a marcat câte un goal — cel puţin — în toate matchurile, pe care Victoria le-a jucat cu Unirea Tricolor. Deşi în matchul acesta va fi marcat de Petrescu — pericolul rămâne.

Şi e destul de mare căci Cociuban II nu mai joacă azi într'o linie de atac ineficace — ca la Victoria — ci într'o înaintare de oameni cu putere de pătrundere.

ŞTIRI

● IUTEŞ GHEORGHE fostul atacant al grupărei S. E. T. a încetat din viaţă în urma unui stupid accident.

● COMISIUNEA districtuală a arbitrilor ţine şedinţă astă seară.

● A. C. S. A. susţine Duminică un match amical cu Arsenal pe terenul propriu la ora 9.

F. C. CRAIOVA se retrăgea din campionat dacă se menţinea „decizia C. C. N." ...

Craiova, 21 (prin telefon). Hotărîrea dată de „C. C. N." în legătură cu contestaţia făcută de F. C. Ploeşti la matchul cu F. C. Craiova, a produs în oraş o nemulţumire extraordinară.

Toată lumea consideră decizia ca fiind nedreaptă şi neacceptabilă.

Clubul va protesta însă şi dacă protestul lui nu va fi admis va lua o hotărîre tot atât de sensaţională ca aceea dată de C. C. N. F. C. Craiova se va retrage din campionat.

(N. R.: O ameninţare la modă în footballul nostru, care însă nu va fi tradusă niciodată în fapt).

UN NOU JUCATOR

Deşi echipa este mai mult sau mai puţin demoralizată de pierderea matchului, aşteaptă cu optimism întâlnirea cu F. C. Brăila.

Este posibil ca în matchul acesta să joace un om nou în echipa craioveană: interul stânga, Dunăreanu, pe care Craiova l-a cedat odată Juventusului şi care acum îşi face armata la Craiova.

Nefiind programat F.C. Rapid va juca Duminică amical cu Laromet

Profitând de faptul că Duminică nu este programat, F. C. Rapid va susţine un joc amical cu merituoasa formaţie districtuală Laromet.

Matchul se va disputa la ora 11 pe terenul Giuleşti. După toate probabilităţile în formaţia districtuală va juca şi Dincă Schileru.

Dincă Schileru va semna pentu Laromet

Deşi se părea că Dincă Schileru a abandonat footballul, totuşi el va reapare în curând. Avocat în contenciosul Uzinelor Laromet, el va juca în echipa cu acelaş nume.

La antrenamentul de eri al echipei, fostul atacant oborean s'a antrenat arătând lucruri destul de frumoase.

D. ing. Cătănescu, preşedintele asociaţiei, este de părere ca Dincă Schileru să conducă atacul echipei, fapt pentru care va fi legitimat chiar în cursul acestei săptămâni. Este o achiziţie fericită pentru această merituoasă grupare districtuală.

Venus îşi formează echipa astă-seară

Astăseară, la ora 19, are loc pe stadionul Venus şedinţa obişnuită la care ia parte lotul primei echipe şi cu care prilej antrenorul clubului va forma şi va anunţa echipa care va juca Duminică împotriva Gloriei.

Federaţia germană va comunica la sfârşitul lunei data matchului România - Germania

D. col. Lupaşcu s'a achitat de misiunea pe care i-o încredinţase Directoratul de football, cu prilejul vizitei d-sale în Germania.

Este vorba desigur de revanşa matchului România—Germania, a cărei dată trebuia s'o comunice federaţia germană d-lui col. Lupaşcu.

In lipsa d-lui Tschammer und Osten, d. col. Lupaşcu a discutat cu d. Xandry. Oficialul german i-a confirmat disputarea jocului la primăvară la Bucureşti şi i-a comunicat că data matchului va fi anunţată Directoratului român printr'o scrisoare la sfârşitul acestei luni.

8-7 dar totuşi 5-5... Pentru matchul cu Mica Unirea-Tricolor s'a antrenat... amuzându-se

La antrenamentul de ieri Unirea Tricolor nu s'a antrenat. S'a amuzat.

Mai întâi antrenamentul nu s'a ţinut pe terenul din faţa gării de Est ci pe un câmp — cu iarbă nouă — din spatele gării.

Amuzamentul a constat dintr'o înverşunată partidă la două porţi — inegală, dar terminată la egalitate. Inegală pentrucă una din echipe a avut opt oameni iar cealaltă numai şeapte.

Scorul 5-5. La pauză...

Nu se poate stabili pentrucă jocul nu a avut pauză.

S'a jucat numai o repriză „mai lungă".

Aceste partide de football sunt foarte disputate şi deşi ieri Petrescu a jucat înaintaş, Sony Niculescu inter iar Sucitulescu mijlocaş centru, matchul a fost cât se poate de interesant pentru puştii spectatori — la minimă distanţă de idolii de pe terenul în care de obiceiu nu pot intra de la începutul matchurilor.

✸

O plimbare animată a încheiat „antrenamentul". Şi dacă n'ar fi „delutat" Ştefan Ionescu în poarta echipei „cu opt oameni" n'ar fi fost nimic nou. Un antrenament ca multe altele. Căci asemenea partide sunt ceva cu totul obicinuite pentru oboreni.

Sunt momente de „încercarea „puterii" şi departe de a obosi stimulează enorm pofta de joc o jucătorilor.

A dat satisfacţie toată lumea. Ceeace înseamnă că în matchul cu Mica va juca echipa de totdeauna. Aşa cum am anunţat.

H I P I S M

IERI LA BĂNEASA

Reuniunea a obținut un frumos succes

— Straja a inscris performanța zilei. Măcieș și Paiața au realizat victorii merituoase. — Lup la prima victorie din carieră. In sfârșit, Sukoro !

Bucurându-se de concursul mai mult decât binevoitor al unui timp favorabil și cuprinzând un program de necontestată factură, reuniunea de eri a Jockey Clubului a obținut un succes deplin și bine meritat.

Un public deosebit de numeros a ținut să urmărească desfășurarea alergătrilor cari se anunțau foarte deschise — ceiace a fost și cazul pe teren — mai ales că timpul era atât de îmbietor pentru o escapadă sportivă și meetingul de galop își depăna ultimele etape ale existenței lui pe anul în curs.

Molipsită probabil de rezultatele reuniunei desfășurată cu o zi mai înainte pe hipodromul de trap de alături, eri s'a păstrat aceiaș caracteristică în privința rezultatelor, adică ele au revenit cailor cu prime șanse și în două probe, unor concurenți mai puțin vizibili pe hârtie.

Poate că s'ar admite chiar o simplificare, de oarece Măcieș cu valoarea bună, era primul partant îndreptățit să aspire la victorie în lotul ce a întâlnit. In orice caz, consimțind la adoptarea rezervelor de rigoare impuse de reintrare și pensionarul hergheliei Periș tot nu trebuia neglijat până într'atât la pariul mutual.

In fond este dificil de judecat inspirațiile publicului parior, astfel că nu vom insista pe acest tărâm.

Revenind la succesul reuniunii de eri, aducem odată mai mult elogii neprecupețite Jockey Clubului, ale cărui sacrificii trebuiau să fie răsplătite — așa cum am constatat cu plăcere dese ori în decursul meetingului actual — de publicul sportiv bucureștean.

STRAJA INVINGATOARE IN PREMIUL DE IARNA

Rezultatul cel mai important al reuniunei de eri, socotim că l-a realizat Straja, biruitoarea din premiul de iarnă, care a reunit la start un lot de bună calitate, prilejuind totodată o interesantă ciocnire între mânji și vârstnici.

Așa cum se întâmplă de mulți ani în urmă în asemenea cazuri, biruința a rămas în lotul primilor, învingătoare fiind Straja.

Pensionara hergheliei Cislău a manifestat nu numai o condiție perfectă — la făurirea căreia antrenorul ei d. căpitan Guliano are merite deosebite — dar și un frumos salt de valoare care o indică drept o performeră mai mult decât utilă.

Dacă Georges și Garofița i-au opus o vie rezistență, în schimb Iortoman — cal cu bună șansă teoretică — a fost inexistent.

Scuza unei greutăți mari nu-și are decât o valabilitate relativă, pentrucă pe distanțe scurte greutatea nu are acelaș rol covârșitor ca în parcursurile lungi.

Credem însă mai de grabă că fiul lui Royal Dancer a suferit rigorile unor angajamente cari nu intrau în cadrul aptitudinilor lui. Este o reeditare a cazului Cornița.

Caii cu pointe de viteză preeminente, își pierd aceste atout-uri, dacă sunt siliți să abordeze parcursuri lungi, cari necesită o profundă schimbare în conformația galopului lor.

LUP LA PRIMA VICTORIE DIN CARIERA

Relevăm pe cel de al doilea plan, victoria lui Lup, care a isbutit să treacă pentru prima oară potoul victorios, deși sincer măturisind merita de mult o asemenea răsplată.

Profitând de pe urma faptului că Mixandra II, principala lui adversară a pierdut teren serios la plecare, fiul lui Leander a reușit să respingă cu succes atacurile insistente date de Pepite d'Or, care a încercat zadarnic să salveze situația colegei de grajd Mixandra II.

In condițiunile cum a fost cucerită victoria de eri, nu se poate scrie prea mult despre învingător sau în orice caz nu se poate adăuga nimic la afirmația că se cuvenea de mult să-și găsească o victorie.

MACIEȘ ȘI PAIAȚA

Două rezultate merituoase

I. TASIM
a susținut cu energie pe Straja

ST. SIMON
a călărit foarte frumos pe Sukoro

le-au înscris Măcieș și Paiața, cei doi biruitori ai reprizelor premiului Flordona.

Măcieș, după cum am făcut mai sus o constatare, cu valoarea maximă era cel mai calificat să birue. Fiul lui Favara nu alergase însă de mult și deaceia plana un distinct semn de întrebare asupra condiției în care se afla.

Vădind o bună formă, el a câștigat net — mai net decât arăta intervalul dela sosire — asupra iepelor Caiafa și Malnoue.

Paiața arătând valoarea maximă, a biruit categoric. Victorie previzibilă după ultima ei comportare, în afară de faptul că fiica lui Sea Serpent lăsase convingerea unui mare progres în decursul meetingului actual.

Devenind foarte conștiincioasă, pensionara grajdului Zagreb a arătat că este o performeră utilă, care merită cu prisosință repurtarea unor frumoase succese.

IN SFARȘIT SUKORO

Reuniunea de eri a prileuit în sfârișt o slabă consolare pentru Sukoro, specialistul din trecut al parcursurilor liniei drepte.

Călărit cu multă finețe de micul Simon, pensionarul lui Setescu a repurtat o victorie netă.

Evident n'a realizat un rezultat semnificativ și nici speranța unei reveniri de formă. Cel mult se poate afirma că a găsit prilejul să-și scoată ovăzul și ca atare să se bucure de o binemeritată odihnă... până la anul, dacă va mai fugi.

Furtuna și Leoaica au ocupat plasele, în timp ce mult decăzutul Biribi a scos și el valoarea unui loc cu... remunerație, sfârșind al patrulea. Tristă consolare!

SINGURA SURPRIZA : ALICE

Veritabila surpriză a zilei de eri a realizat-o Alice, invingătoare în premiul Flueraș.

Pensionara lui W. Gill după ce făcuse o fructuoasă figurație prin coada plutoanelor — fructuoase pentrucă i-a permis să ajungă la o greutate convenabilă ! — a apărut subit cu valoarea maximă și evident, a biruit.

Ar fi greu de precizat, în fața performanțelor contradictorii, semnificația și clasarea acestui succes al fiicei lui Fogaraș. Poate că și ceilalți adversari au alergat mai slab decât era de așteptat, cu excepția lui Monfaucon, care s'a apărat nesperat de bine.

In orice caz, o reuniune fără surprize, nu-și are prea mult farmec.

Și ca atare....

Rezultatele technice

Premiul FRUIT PIKER — Vânzare (Apprentis) — 1200 m. (L.D.)
Pr. I, 20000; II, 5000; III, 2500; IV, 1200 lei

1	SUKORO	39½	Simon	49	40	
2	Furtuna	46	Popa	45	40	Câștigat:
3	Leoaica	39½	Stoian	64	66	
4	Biribi	38	Cucu P.	105	98	2-3-cap
	Vigo	48½	Nicodim	390	206	
	Jagodka	47½	Grecu	67	66	lungimi
	Talalka	48½	Florescu	36	39	
	Tudora	31½	Câmpeanu	253	517	Durata 1'16
	May Day	44	I. Huțuleag	241	336	

SUKORO (Santorb și Suryakumari) aparține d-lui M. Mihăescu și este antrenat de C. Setescu
Cota: Tribună: 43; 17, 16, 16; Peluză: 40; 17, 16, 18:10 lei

Premiul FLORDONA — W.-H'cap (repriza I-a) — 1500 m. (P.I.)
Pr. I, 25000; II, 6200; III, 3100; IV, 1600 lei

1	MACIEȘ	58½	Ilinca	93	124	
2	Caiafa	53	Tasim	136	85	
3	Malnoue	51	Cucu	41	32	
4	Aida	58	J. Gill	189	165	Câștigat:
	Rose d'Orsay	51	Crișan	55	83	
	Barcău	53½	Vincent	43	50	1-1½-1
	Olaf	54½	V. Huțuleag	91	84	lungimi
	Principessa	52½	Oprescu	97	170	
	Olănita	56	Mullot	120	120	Durata 1'35
	Mazepa	59½	A. Enescu	120	120	
	Blue Girl	61	Cristea R.	120	120	

MACIEȘ (Favara și Manda) aparține herg. Periș și este antrenat de A. Romanes
In plus 2500 lei Herg. Periș, cresc. lui Măcieș
Cota: Tribună: 93; 38, 31, 20; Peluză: 124; 32, 30, 18:10 lei

Premiul FLORDONA — W.-H'cap (repriza II-a) — 1500 m. (P.I.)
Pr. I, 25.000; II, 6200; III, 3100; IV, 1600 lei

1	PAIAȚA	51½	Florescu	39	42	
2	Miami	56½	J. Gill	55	63	
3	Burgos	53½	Mullot	69	100	
4	Băiețel	53	V. Hutueag	185	196	Câștigat:
	Walhalla	45	I. Huțuleag	64	68	4-1-1½
	Zefir	51½	Crișan	83	98	
	Țuguilă	48½	Oprescu	70	68	lungimi
	Silver Prinț	61½	Cristea R.	117	149	
	Luțica	53½	Cucu	227	109	Durata 1'36
	Li Mare	54½	Vincent	185	106	
	Cin'te ține	64½	G. Enescu	263	225	
	Puișor	56½	Ilinca	268	150	

PAIAȚA (Lea Serpens și Peggy O' Neill II) aparține Gr. Zagreb și este antrenată de Toth B.
Cota: Tribună: 39; 16, 22, 28; Peluză: 42; 19, 21, 39:10 lei

Premiul SASCA — Mixtă — 1600 metri (P. V.)
Pr. I. 30000; II, 7500; III, 3700; IV, 1800 lei

1	LUP	59	Cristea R.	18	18	
2	Pépite d'Or	54	Urdăreanu	17	18	Câștigat:
4	Baguette Dorée	53	Simon	120	80	2-1½-2
4	Mixandra II	57½	Ilinca	17	18	lungimi
	Merlette II	55½	Mullot	18	18	
	Băețandru	51	Florescu	217	200	Durata 1'40

LUP (Leander sau Leu și Lenuța) aparține d-lui Alb. Hananel și este antrenat de Vl. Kristoff
In plus 3000 lei d-lui Hananel, cresc. lui Lup
Cota: Tribună: 18; 15, 25; Peluză: 18; 16, 18:10 lei

PREMIUL DE IARNA — 1200 metri (L.D.)
Pr. I, 35000; II, 8500; III, 4200; IV, 2200 lei

1	STRAJA	51½	Tasim	38	32	
2	Georges	53	Mullot	58	50	Câștigat:
3	Garofița	50	Oprescu	81	137	
4	Bleu de Roi	50	Ionescu	353	140	2-gât-1½
	Iortoman	62	Ilinca	24	30	lungimi
	Nekeal	50	Logofătu	192	700	
	Ghibelin	51½	Durnea	173	142	Durata 1'16
	Satrap II	53	Cucu	82	56	
	Tricolor	61½	Pârvulescu	382	410	

STRAJA (Blue Boy și Sulfina) aparține Herg. Cislău și este antrenată de Căp. A. Guliano
In plus 3500 lei Herg. Cislău, crescă. iepei Straja
Cota: Tribună: 38; 16, 22, 27; Peluză: 32; 15, 19, 21:10 lei

Premiul FLUERAȘ — Handicap — 2400 metri (P.V.)
Pr. I, 30000; II, 7500; III, 3700; IV, 1800 lei

1	ALICE	57	Gill J.	94	105	
2	Monfaucon	50½	Mullot	182	204	
3	Etelköz	51	Cucu	50	38	
4	Overbrook	57	Tasim	230	243	
	Hangiu	48	Crișan	55	40	Câștigat:
	Estoc	49	Logofătu	216	105	½.½.sc,cap
	Rush	57	Cristea R.	54	100	
	Bock	58	Enescu G.	130	210	lungimi
	Bravo Măi	58½	Vincent	45	44	
	Crainic	54½	Ilinca	172	244	Durata 2'40
	Lecaude	45	Oprescu	45	44	
	Strâmba	49½	Iosza	115	94	
	Meșt. Manole	43½	I. Huțuleag	130	210	

ALICE (Fogaras și Arany) aparține d-lui A. Csilleg și este antrenată de W. Gill
Cota: Tribună: 94; 23, 21, 16; Peluză: 105; 34, 40, 19:10 lei

Caracteristicile și cifrele reuniunei de ieri

TIMPUL : frumos.

TERENUL : bun.

NUMARUL CONCURENȚILOR : 60 în șase probe.

CEL MAI NUMEROS LOT : câte 13 concurenți în premiile Flordona (repriza I-a) și Flueraș.

CEA MAI MARE COTA : la tribună 94 Alice ; la peluză 124 Măcieș.

COTA CEA MAI MICA : la tribună 18 Lup, la peluză 18, Lup.

CEA MAI MARE PLASA : la tribună 38 Măcieș ; la peluză 42 Monfaucon.

CEA MAI MARE COTA EVENTUALA : la tribună 382 Tricolor ; la peluză 517 Tudora.

CEL MAI MARE EVENT : combinația Straja—Alice 370.

REPRODUCATORI AI CAROR PRODUȘI AU CAȘTIGAT : Santorb, Favara, Sea Serpens, Leander, Blue Boy și Fogaras.

ANTRENORI CAȘTIGATORI : A. Romanes, Chr. Setescu, B. Toth, Căpitan A. Guliano, Vl. Kristof și Gill W. câte odată.

CALAREȚI INVINGATORI: Simon, Ilincă, Florescu, Cristea Radu, Ilmi Tasim și Jean Gill câte odată.

Informații

● LA EVENT s'au plătit eri următoarele cote:
Măcieș—Paiața 219
Straja—Alice 370.

● SUKORO scos în vânzare după victoria repurtată în premiul Fruit Picker, n'a găsit amatori la prețul de 20.000 lei.

● I. HUȚULEAG a fost amendat cu 100 lei pentrucă s'a întors în galop prin fața tribunelor, după disputarea premiului Flueraș.

● ROSE D'ORSAY fiind victima unor incidente de parcurs în prima repriză a premiului Flordona, s'a ales cu o rană — din fericire nu prea gravă — la unul din picioarele din spate.

● MIXANDRA II și Merlette II ezitând în momentul declanșării benzilor, au pierdut teren prețios la plecare, în premiul Sasca.

*

● ASTAZI se fac inscrieri la secretariatul Soc. Hipice Române de Trap pentru reuniunea de Miercuri 27 crt.

● ASTAZI se fac înscrieri pentru reuniunea suplimentară de Joi 28 crt. dela Băneasa.

Alergările de galop

BANEASA ; ZIUA 23-a
Duminică 24 Noembrie
— PROGRAM DEFINITIV —

Premiul OVID — Vânzare
25.000 lei — 1400 m. (P.I.)

Lăieșița	42½
Crăiasa	44½
Caiafa	57
Tudora	46½
Jagodka	53½
Principessa	54
Beachcomber	50
Cordon Rouge	50
Bold	46
Barcău	59
Chefliu	44
Smaranda	58½
Han	45½
Aida	
Jocker	52
Zamfira	55
Nindi	46
Lucie	42½
Tănase	61
Garoafa II	55
Țuguilă	50
Balyhoo	56½
Ciocârlan	56½
Cin'te ține	55
Girardi	44
Doamna	42½
Lecaude	55½
Farmeo	57

Pr. HOLTEI — W.-H'cap
20.000 lei — 2400 m. (P.V.)

Etelköz	64½
Monfaucon	64
Szantas	61
Niculae	59½
Lecaude	59
Meșt. Manole	57½
Beauty	57
Fanatic	[illegible]½
Flandra	[illegible]½
Puișor	[illegible]
Bucuria mea	[illegible]1½
Carsix	51
Băiețel	48
Zefir	46½
Campanella	45

Premiul MURAT — H'cap
30.000 lei — 1100 m. (L.D.)

Prinț Allenby	60
Lorica	60
Raquette II	57½
Cireș	53½
Trévoux	52½
Voie Bună	52½
14 M.	51
Opinca II	50½
Golana	49½
Bluff	47½
Maghiran	46
Schela	45
Para Leu	43
Princesse Trix	43
Băețandru	42

Premiul ELECTRA
60.000 lei — 1500 m. (P.V.)

Doggie	53
Bold	51½
Jocker	54
Marsala	54
Georges	54½
Bikette	51½
Ghizdei	51½
Straja	51½
Marotin	54½
Voie Bună	51½
Garofița	51½
Bleu de Roi	54
Eole	54

Pr. DIMITRIE GR. GHIKA
75.000 lei — 2200 metri (P. V.)

Agitatote
Favorita II
Mitsouko III
Malnoue
Persane
Marcella
Bilitis

PREMIUL DE CONSOLAȚIE
30.000 lei — 1500 metri

Ciocârlan	64
Ticu	63
Malnoue	61
Rada III	60½
Lăncier	59½
Talalka	59½
Szaresa	59
Vigo	59
Stamba	59
Fanatic	55
Jagodka	54½
Orette	52
Carsix	51½
Luțica	50
Burgos	49
Li Mare	49
Capriole	47
May Day	47
Țuguilă	44½
Bila	44½
Dux	44
Walhalla	41½

Clasamentul călăreților

Reuniunea de eri a adus oarecari modificări — lipsite de o importanță accentuată — în clasamentul călăreților noștri.

Ilinca, cuceritorul titlului pe anul în curs și-a mărit avantajul ce-l separa de cel de al doilea clasat, consolidându-și astfel în mod definitiv situația.

Din rest, J. Gill prin victoria obținută cu Alice a reușit să-și reia locul al patrulea, fără a soluționa însă în mod concludent rivalitatea cu Oprescu.

Deasemenea Florescu și Tasim și-au întărit situația în clasament, respectiv, pentru locurile șapte și opt ; în timp ce micul Simon ,care se afirmă pe zi ce trece un călăreț de mare viitor, a mai săltat cu un loc în clasament.

Iată noul aspect al situației călăreților noștri după reuniunea de eri :

N. Ilinca	46
A. Cucu	41
R. Vincent	40
J. Gill	32
I. Oprescu	31
R. Cristea	24
N. Florescu	18
I. Tasim	17
M. Mullot	15
I. Crișan	12
D. Papadopulos	9
St. Simon	6
St. Iosza	6
I. Grecu	5
I. Nicodim	5
V. Huțuleag	5
C. Logofătu	4
G. Enescu	4
I. Huțuleag	4
G. Horvath	3
C. Urdăreanu	3
El. Gill	2
I. Tănase	2
I. Pârvulescu	2
P. I. Cucu	2
V. Durnea	2
I. Santi	1
I. Ionescu	1

Mâine pe Hip. Dr. I. Pantelimon

Reuniunea de mâine a Societății Hipice Române de Trap cuprinde un program dintre cele mai reușite, menținându-și caracterul prevestitor de succes, adică posedând toate atout-urile prețioase, limitate la alergări deschise, cu loturi numeroase și a căror șanse au fost apreciabil echilibrate.

In aceste condițiuni, faptul că pe program nu figurează nici o probă clasică sau semiclasică trece pe un plan secundar, în fața atracțiozității alergărilor obișnuite.

In general, probele sunt adresate cailor de talia doua, adică elemente cu state de servicii verificate, precum și performerilor mai modești.

...ul lor cităm premiul Nereus, în cadrul căruia vor fugi concurenți bine înzestrați, premiul Neustria deschis deasemeena unui lot bun, premiul Puccini, premiul Pomerania care anticipează o alergare foarte deschisă și în acelaș timp viu disputată și în sfârșit premiul Peter Harvester, un handicap bine alcătuit, care prezintă avantajul că în afară de faptul că va cuprinde un lot de certă valoare, este totodată o cursă de un real interes prin justa echilibrare ce s'a acoradt șanselor concurenților.

ANTICIPARI

PREMIUL NEREUS. Margaret T. ar avea o șansă detașată, dacă ar deține condiția sa cea mai bună. Cum însă este vorba de o iapă ce revine pe turf dela herghelie, se impun anumite rezerve.

Ghid. Benedek și Prokator sunt adversarii cei mai de temut pentru pensionara lui Cercasov.

PREMIUL NEUSTRIA. Domnița Harry și-a făcut o reintrare impresionantă. Deși suportă un handicap foarte sever, rămâne totuși concurenta cea mai calificată să birue.

Carol Hanover, Cina și Joker nu se vor da însă prea ușor bătuți.

PREMIUL NEAMȚ. Dintre cei ce pleacă în primele rânduri, nu este nici un element pe care să se poată conta.

Deaceia vom selecționa pe Halal, Havaiana, Veturia și Dvalin.

PREMIUL PUCCINI. Arama, dacă beneficiază de o bună condiție și efectuează un parcurs corect, este cea mai îndreptățită să aspire la primul loc.

Concurenții cu șanse mai sunt : Ostaș, Cobza și Călin.

PREMIUL PRUSIA. O alergare destul de dificilă.

Cartuș, Ikar, Rozina, Princesse Axtell, Hotin și Glonț sunt caii între cari credem că se va disputa întâetatea.

Intre ei este greu de ales.

PREMIUL PORTO. Aron cu toată decepția din ultima lui cursă, păstrează o bună șansă. Chilipir deasemenea, mai ales că beneficiază de o condiție maximă și se împacă de minune cu alergările în fruntea plutonului.

Fusta II, Garda, Nicevo și Giovinezza II vor fi concurente cu veleități justificate.

PREMIUL POMERANIA. O cursă foarte deschisă. Este extrem de greu de anticipat ceva înaintea cunoașterii lotului definitiv.

In aceste condițiuni, ne vom reezrva preferințele pentru.... mâine.

PREMIUL PETER HARVESTER. Torent dacă repetă ultima lui cursă, care a fost semnificativă, are o bună șansă de a-și găsi alergarea.

Dorka îi va fi o adversară de temut în cazul când se va acomoda cu conducerea lui Dragotescu.

Deasemenea îi vedem o bună șansă lui Bandit II, care se află în progres.

Outsider ni se pare Busuioc bineînțeles dacă va efectua un parcurs corect.

CONCURENȚII PROBABILI

Premiul NEREUS
Condiție — 18.000 lei

Jeles II	1680	A. Bota
Centaur	1700	Crainic
Zeta	1700	Dobrescu
Geisha	1720	0
Elly	1720	Pavlic
Margaret T.	1720	Cerkasoff
Sonia Worthy	1720	Catană
Floare	1720	0
Cartușel	1720	Gram
Prokator	1740	Tassopol
Benedek	1740	I. Bordei
Ghimp	1740	Dragotescu
Ghid	1740	V. A-sky
Spic	1760	0
Amy Scotland	1760	Szabo
Havana	1780	0
Gruia	1820	0

Premiul NEUSTRIA
Condiție — 18.000 lei

Ciuleandra	2100	Podoleacov
Dolly B.	2100	Gaidaev
Fusta II	2140	x
Cina	2160	Tassopol
Olga	2160	Crainic
Iarba	2160	0
Oborean	2180	Toderaș
Joker	2180	Marinescu
Princ. Axtell	2180	0
Bistricioara	2200	Ghinea
Carol Hanover	2220	Pavlic
Săgeata	2220	V. A-sky
Helen Halpin	2240	0
D-ța Harry	2260	Cerkasoff
Santuța	2300	0

Premiul NEAMȚ
Condiție — 15.000 lei

Faust	1680	Toderaș
Vântu	1680	K-nițky
Vlădaia	1680	Voronin
Crisantema	1680	Ghinea
Steluța Mea	1680	0
Făt Frumos II	1680	Vârlar
Tip Top	1680	T. Popa
Falada	1720	0
Ropoț	1720	Brailowsky
Vito	1720	Cerkasoff
Sever	1740	A. Bota
Baba Dochița	1740	0
Halal	1740	Gram
Veturia	1800	Tassopol
Havaiana	1800	V. A-sky
Dvalin	1820	Marinescu
Zubr II	1840	0
Hotin	1860	0

Premiul PUCCINI
Record — 15.000 lei

Pan Worthy	2100	0
Giovinezza II	2100	0
Tais	2100	Voronin
Joker	2100	0
Nineta	2100	Brailowsky
Călin	2120	Cerkasoff
Cobza	2120	Dobrescu
Cavaler	2140	N. Ionescu
Tava	2140	Dragotescu
Ostaș	2140	Pavlic
Sulfina	2140	V. A-sky
Livada	2160	Toderaș
Răsura	2160	Gaidaev
Allah	2160	0
Arama	2160	Grăjdănescu
Durdulia	2160	Corol
Peter Gordon	2180	0
Spic	2180	Ghinea
Busuioc	2200	0

Premiul PRUSIA
Handicap — 15.000 lei

Ciuleandra	2100	0
Ciurue	2100	Dragotescu
G-ral Worthy	2120	0
Cina	2120	0
Cartuș	2120	Crotenco
Ikar	2120	Pavlic
Pădureț II	2120	A. Bota
Dudu Gordon	140	Gaidaev
Pan Worthy	2140	0
Giovinezza II	2140	0
Harry Boy	2140	?
Tais	2140	0
Rozina	2140	Ghinea
P-cesse Axtell	2140	Corol
Hotin	2160	V. A-sky
Glonț	2180	Tassopol

Premiul PORTO
Performanță — 15.000 lei

Uria	2100	Zabelin
Miss Texass	2120	0
Amok II	2120	Litvinius
Ciuleandra	2140	0
Lilia	2140	Dragotescu
Voinicu	2140	Tassopol
Iarba	2140	0
Aron	2140	Gram
Veturia	2140	0
Cartuș	2160	0
Victor	2160	Corol
Chilipir	2160	Brailowsky
Dvalin	2160	0
Urganda	2180	0
Fusta II	2180	Ghinea
Havaiana	2180	0
Garda	2180	Szabo
Pădureț II	2180	0
Nicevo	2180	Cerkasoff
Dudu Gordon	2200	0
Giovinezza II	2200	Podoleacov
Joker	2200	0
Garofița	2200	Dobrescu
Pușa	2220	Pavlic
Cobza	2220	0

Premiul POMERANIA
Handicap — 15.000 lei

Suveran	1700	Iurca
Domnia	1700	Teofil
Ropot	1700	0
Lucky Boy	1700	K-nițky
Cimbrie	1700	D. Botea
Sever	1720	0
Luț	1720	Gaidaev
Dolly B.	1720	0
Zanoza	1740	0
Baba Dochița	1740	Ghinea
Vito	1740	0
Falada	1740	Dobrescu
Uria	1740	0
Victoria	1740	Corol
Halal	1740	0
Lector	1740	I. Bordei
Talisman	1760	Pavlic
Isvor T	1760	I. Russu
Ciuleandra	1780	0
Union	1780	Zabelin
Iarba	1780	Lucan
Miss Texas	1780	V. A-sky
Victor	1800	0
Havaiana	1820	0
Chilipir	1820	0

Premiul PETER HARVESTER
Handicap — 18.000 lei

Zgomot	2100	?
Sonia Worthy	2120	0
Busuioc	2120	Ghinea
Va-ta	2120	0
Eol	2120	Dobrescu
Santuța	2140	0
Zeta	2140	0
Paj Axtell	2140	Corol
Vointa	2140	Gaidaev
Bandit II	2140	Pavlic
Isabela	2160	Crotenco
King Worthy	2160	0
Champion jr.	2180	0
Torent	2180	Crainic
Kamaa	2180	0
Nation	2180	Gram
Vuet	2180	Tassopol
Dorka	2200	Dragotescu
Benedek	2200	0
Joly	2200	0

ATLETISM

Duminică la Braşov au loc două importante reuniuni de cross-country: campionatele regionale şi campionatele şcolare

Braşov, 21 (prin telefon). — In programul de activitate al alergărilor pe teren variat de toamnă din oraşul nostru, pentru Duminică figurează două reuniuni de o deosebită importanţă.

Primul este campionatul regional, care va reuni la startul său pe cei mai buni crossmani din Braşov.

Pregătirile pe cluburi se duc cu deosebită atenţie.

Şansele cele mai ridicate în cursa seniorilor le are Asociaţia Sp. a Municipiului Braşov, iar la juniori echipa Uzinelor Astra Braşov.

In aceiaşi zi se va disputa şi campionatul de cross al liceelor braşovene.

Reuniunea suscită un interes deosebit şi este aşteptată cu o foarte vie curiozitate.

NUMEROASE PREMII.

Ambele campionate au fost înzestrate cu bogate premii.

Majoritatea lor se datoreşte voinţei d-lui primar ing. Ion Ionică, care a răspuns cu entuziasm la apelul conducătorilor locali.

La A.N.E.F. a început să funcţioneze un curs de automobilism

Semnalăm cu satisfacţie iniţiativa luată de A.N.E.F. de a organiza un curs de şoferi pentru viitorii profesori de educaţie fizică.

Cursul este predat de d. prof. D. Macovei şi în prezent iau parte studenţii anului IV.

Stadiul Român a renunţat

Urmare din pag. 1-a

străine de organizare, că regizorul îşi favorizează proprii alergători.

Ori prin conducerea Directoratului se exclude orice umbră de suspiciune.

Iată de ce salutăm cu bucurie schimbarea intervenită.

TRASEUL VA FI PE LA ŞOSEA

Se dă mai mult ca sigur că noul traseu al crossului naţional dela 1 Decembrie va fi cel vechiu, adică în împrejurările hipodromului Băneasa Galop.

Fixarea traseului şi alegerea lui va avea loc chiar zilele acestea.

PING-PONG

A C. T. a învins Prahova cu 7:6

Eri s'a disputat în sala ACT un match amical între echipele de ping pong ale cluburilor ACT şi Prahova. Republicanii deşi destul de pregătiţi au cedat totuşi la mare luptă. La probele de simplu domni interechipe ACT a învins detaşat cu 6—3 autorii victoriilor fiind Georgescu (3) şi Nuţu Aurel (3). Celălalt component Micodin a jucat nervos şi astfel n'a putut face nimic.

De la Prahova toţi echipierii au câştigat câte un match. Am remarcat excelenta tactică a lui Penescu. La fete Ploeştenii având în Yolanda Stanemir o trăgătoare excelentă a învins detaşat la scor pe ACT-ista Adriana Georgescu. In probele de dublu domni cele două echipe şi-au împărţit punctele. Am remarcat următoarele echipe Penescu—Nihi Negulescu un cuplu omogen şi Micodin—Georgescu. Ultima probă aceea de dublu mixt a fost câştigată de Prahova care a prezentat dublu mixt Jolanda Stanemir Niki Negulescu învingând cuplul A. Georgescu—Nuţu Aurel.

I. GEORGESCU

TIR

Campionatul naţional de tir redus pe 1939 a fost anulat

La 1 Decembrie concurs de tir de viteză

DIRECTORATUL TIRULUI INŞTIINŢARE

Campionatul naţional de tir redus, 50 m., poziţia culcat nerezemat, pe anul 1939 a fost anulat pentru nerespectarea regulamentului.

Acest campionat va avea loc în ziua de 6.XII.1940 şi se va trage în conformitate cu regulamentul de Tir cu glonţ al Organizării Sportului Românesc, regulament ce se află la standul A. N. E. F.

Pentru România Legionară
Trăiască Legiunea şi Căpitanul

Secretar General,
George Dumitrescu

*

In ziua de 1 Decembrie 1940, orele 9 dimineaţa, Directoratul pentru Tir organizează un concurs de Tir de viteză cu carabina cal. 22, distanţa 50 m., poziţia în picioare nerezemat, 30 focuri (10 focuri pe ţintă), timp de tragere ½ oră.

Concursul va fi dotat cu o cupă ce se va atribui trăgătorului ce va totaliza minimum 230 puncte din 300 posibile.

Concurenţii se vor înscrie la custodele standului A. N. E. F. până în ziua de 31.XII.1940.

Pentru România Legionară
Trăiască Legiunea şi Căpitanul

Secretar General,
George Dumitrescu

ORGANIZAREA SPORTULUI ROMANESC

Camaradul George Dumitrescu a fost confirmat secretar general al Directoratului de Tir.

Toată corespondenţa se va adresa pe numele d-sale în str. Gogu Cantacuzino 33.

Pentru România Legionară
Trăiască Legiunea şi Căpitanul

VOLLEY Basket-Ball

Compunerea directoratului de basket-volley-handball

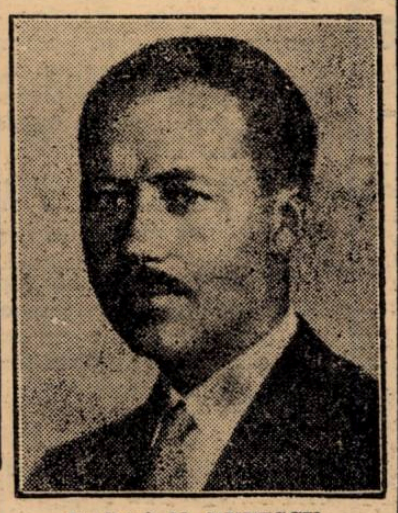

D. Prof. N. DUŢESCU

D. colonel E. Lupaşcu directorul pentru basket-volley-handhall a completat directoratul cu următoarele persoane: d. prof. N. Duţescu, d. prof. Paul Popescu, d. I. Sontag şi Gh. Cociu.

După cum st vede d. colonel Lupaşcu şi-a ales bine colaboratorii recurgând şi la persoane care au activat în trecut, ca jucători sau conducători.

Cea mai fericită alegere este fără îndoială cea a d-lui profesor Duţescu fostul preşedinte al F. R. B. V. unul din cei care au contribuit în largă măsură la popularizarea basket şi volley-ballului, în special în Capitală.

Suntem siguri că experienţa d-sale cât şi învăţămintele pe care le-a tras în anii cât a condus vechea federaţie, vor fi de mare folos pentru îndrumarea şi dezvoltarea celor trei sporturi.

RUGBY

Dela Victoria

„Victoria" secţia de rugby convoacă în vederea matchurilor cu gruparea Viforul Dacia pe următorii la orele:

9 cat. II-a teren Velodrom

Sile Georgescu, Gino Mandero, Gh. Tachievici, Nic. Culea, Const. Tăbarcea, Teodiriu, Voicu N., I. Armăşescu, Tr. Petroianu, Voinescu Jean, Făgărăşeanu, Vasilieff, I. Manolescu, Ghindă, Vlădescu Gogu, Boril, Domenico Pidutti, Apostol, Hristu, Davidescu, N. Tacorian, Emil Marinescu, Paul Antonescu-Nadaban, Dobrescu, precum şi toţi jucătorii noi legitimaţi.

14 cat. I-a, terenul dela şosea (fost U. F. S. R.)

Marinescu Gh., Niculai Chiranu, Elefterie Vienescu, Anton Twardocilb, Bik Armasel, Domnescu, Nicolescu, Sile Georgescu, Aurel Crăciun, Miu Gheorghe, Victor Păunescu, Anghel Papacioc, I. Cârstea, D-tru Weber, Titus Ianculescu, Guido Garully, Pidutti Bruno, Paul Capota, Haralambie Ionescu, Ion Dumitrescu, Ganat Petre, Zaman, Suciu, I. Bardi.

Jucătorii mai sus menţionaţi sunt rugaţi a se prezenta şi cu echipamentul ce-l au asupra lor.

CICLISM

D. dr. George Brănescu, — conducătorul Clubului Ciclist Brăila, — ne scrie... despre activitatea pe 1940, despre Alergători despre „BALCANIADA" şi despre perspectivele brăilene

Vacanţa ciclistă, care coincide cu intervalul Octombrie—Martie, este în fiece an prilej de priviri retrospective, discuţii tehnice, formulări de soluţii, scrutare a viitorului.

In pragul unei noui ere, am socotit potrivit să cerem părerea uneia din puţinele figuri competente din provincie, — d. dr. George Brănescu, cu privire la activitatea ciclistă pe 1940. D-sa ne-a scris, cele de mai jos, cu o competenţă evidentă.

Activitatea ciclistă pe 1940, privită şi de aproape şi de departe, rămâne mediocră. Cauzele: Starea de nesiguranţă în care ne-am aflat şi ne mai aflăm, concentrările care au lovit greu ciclismul şi superficialitatea unora din alergători care au crezut că se pot pune în formă în răgazul unui concediu dintre două concentrări.

Alergătorii: TUDOSSE a fost sub valoarea lui. Deşi s'a bucurat de posibilitatea unui antrenament regulat nefiind concentrat, totuşi n'a mai fost Tudose pe care l-am admirat întotdeauna.

Se resimte deci urma eforturilor depuse în anii precedenţi. Personal socotesc că Turul Serbiei 1939 a fost cursa care a influenţat cel mai mult asupra carierii acestui admirabil produs al ciclismului românesc. Să mă explic: Nefiind nici suficient antrenat (era şi primăvară), a trebuit să alerge în condiţiuni vitrege o competiţie foarte dură. Ori, este dela sine înţeles, că asemeni eforturi în perioada de preparaţie devin fatale oricărui atlet şi se resimte multă vreme negăsindu-şi „lovitura de pedală" de altă dată, cu toate încercările. Dacă între timp a mai sosit, aceasta se datoreşte clasei sale excepţionale. Pentru anul ce vine, eu îi doresc aceleaşi răsunătoare succese ca şi în trecut.

NICULICI şi **STEINHARD**, concentraţi, n'au putut da măsura adevărată cu toată voinţa lor, **NORHADMAN** combativ şi atâta tot, **BEKCMAN** inegal, **SILIVESTRU** va deveni mai bun, **IENCEC** o adevărată revelaţie — (când vrei cu adevăratt să faci un lucru serios, este imposibil să nu-ţi reuşească!) **DRAGOMIR**, bun dar departe de ce a fost.

Cele trei campionate, din cauzele de mai sus, n'au mai fost aşa de palpitante, afară de cel de viteză care a dat la iveală un foarte bun cronometraj a lui Iencec, a cărui formă splendidă s'a confirmat şi în campionatul de fond, unde, cu mai multă şansă, putea să se înscrie în palmaresul probei. Mai mult noroc pentru la anul.

Tinereţea; mijlocie, **GNAT** şi **DOBRIN II** promiţători, **DIACONU, TANASE** ca şi alţi pot constitui surprize plăcute.

BALCANIADA DE CICLISM, încercarea noastră de căpetenie din acest an a fost bine sub raportul organizării, dezastruos sub raportul sportiv, în ce ne priveşte pe noi.

Nesiguranţa datei şi condiţiunile climatice, totalmente nefavorabile în primăvară, nu au dat posibilitate alergătorilor noştri de a avea o formă acceptabilă. Multă **PAREAU** supraantrenaţi şi în fond **ERAU** neantrenaţi, iar alţii prea emotivi n'au mai putut arăta în cursă încercările frumoase dela antrenament.

Dacă la aceasta se adaugă şi lipsa unei tactice adevărate, vom înţelege că era greu să câştigăm. Oricum, Balcaniada să ne fie învăţătură şi să privim mai serios asemeni competiţii în care este angajată şi onoarea noastră naţională.

RECORDUL OREI

Pentru a încheia aceste consideraţiuni, se cade să spun un cuvânt de laudă pentru **DOBRIN I.** Pregătindu-se serios pentru o probă, a reuşit pentru pista noastră, un record muncit şi suficient. Cu fiecare eşire a fost mai bun ceace denotă o formă constantă, urmare a serioasei pregătiri — şi o mai apropiată cunoaştere a tehnicei unei asemenea competiţii: Bravo Dobrin!

PERSPECTIVE BRAILENE

Ce vom face noi în 1941? Este greu de spus, fiindcă nu cunoaştem directivele noului for.

Când vom lua cunoştinţă de ele şi dacă vom putea fi la înălţimea lor bine; de nu, înlături, să facem altora loc.

Un fapt e sigur, mare lucru nu va face nimeni câtă vreme relele ciclismului nu vor fi vindecate; numai bune intenţii nu-s suficiente, avem nevoie de realizări favorabile şi de concurs material din partea Statului.

Cluburile cicliste la noi au făcut dealungul anilor multe, grele şi dureroase sacrificii pentru a menţine pe roate un sport atât de costisitor. Azi sunt la capătul resurselor şi, dacă nu vor fi ajutate materialmente, mare lucru nu va fi.

Când vom avea în ţară material de curse de cea mai bună calitate şi **EFTIN**, când se vor aranja competiţii atrăgătoare, când cluburile vor fi ajutate, vom putea vorbi de o ameliorare a ciclismului nostru şi **NUMAI ATUNCI** ne vom putea măsura cu străinii, chiar cu aşi.

Pregătirea alergătorilor trebuie să se facă după criterii ştiinţifice şi nu după empirismul actual.

Din experienţa altora să luăm părţile folositoare, fără să uităm că selecţionarea curselor va trebui făcută dintre exemplarele umane cu un stindard atletic verificat.

(ss) Dr. George Branescu

In fiecare zi

JURNALUL bunului alergător

Nu bea cafea şi fereşte-te de alcool. Sângele şi nervii trebuie să ţi-i păstrezi cât mai curaţi.

*

Dacă consumi cafea şi alcool, în mod obicinuit, atunci ele nu mai au nici un efect în cursă.

*

Nu abuza de zahăr. Rezervă-l pentru reîmprospătarea forţelor, în momentele grele.

*

Cel mai bun „doping" este o formă bună, un antrenament aşijderea, zahăr şi o înghiţitură de coniac sau rom [1]).

*) Din „Mic tratat de ciclism", întocmit de Emil Iencec.

[1]) Dilly Kutschbach, în „Turul României" 1936.

Convocare

Alergătorul Tudose este convocat la redacţie, astăzi la ora 18.

Hockey pe ghiaţă

VENUS convoacă pentru astăzi la ora 14.30, pe terenul din Splai, pe toţi jucătorii săi de hockey pentru antrenamentul ce va avea loc sub conducerea lui Andrei Bărbulescu.

BOX

In jurul hotărârilor Directoratului

Doi foşti campioni naţionali
au fost desemnaţi să dispute titlul României la categoria grea
Titlul categoriei semi-grea rămâne fără titular

Inscrierile pentru competiţiunile deschise de Directoratul Boxului în vederea desemnării viitorilor campioni naţionali la categoriile semi-grea şi grea s'au închis şi, conform celor scrise de noi încă de acum câteva zile, la ambele categorii s'au prezentat numai cinci adeziuni, dintre cari două lipsite de justificările cerute de împrejurări.

In consecinţă, Directoratul Boxului a socotit drept nule aceste înscrieri, a desemnat competitorii la titlul categoriei grea şi a lăsat vacant titlul categoriei semi-grea pentru care se înscriseseră, alături de candidatul valabil Vasile Şerbănescu, doi oameni cari nu justifică cu nimic pretenţiunile emise.

Este vorba de Mihail Fulea şi Vasile Pană care au crezut că în lipsa altora mai buni îşi pot încerca norocul, indiferent de rezultat. Directoratul a considerat însă că, niciunul dintre ei nu este îndreptăţit să aspire la cinstea de a disputa un campionat naţional al cărui rezultat, în asemenea împrejurări, se poate anticipa.

Mihail Fulea, este adevărat, a jucat rol de vedetă în boxul românesc. A lipsit însă aproape trei ani de pe ring pentruca apoi să-şi facă reintrarea într'un match internaţional disputat peste graniţă şi să termine lupta în mod dezastruos. Jugoslavul Luka Popovici l-a învins înainte de limită.

Era normal deci, ca Directoratul Boxlui să nu fie de acord cu un soi de compromisuri menite să discrediteze şi mai mult un sport care are tot mai multă nevoie de fapte cât mai proeminente posibil.

Cât priveşte pe Vasile Pană, respingerea lui din competiţiunea pentru titlul naţional la categoria semi-grea, se justifică prin simpla lectură a palmaresului său. In carieră Vasile Pană nu a făcut nimic spre a promona dintr'o serie în alta; cum putea deci să fie admis într'o competiţiune deschisă fruntaşilor?

Situaţia este destul de clară şi Directoratul Boxului nu şi-a făcut decât datoria soluţionând chestiunea competiţiunei naţionale la categoria semi-grea, aşa cum arătăm mai sus.

Dar, în legătură cu această fericită deciziune este cazul să ne punem întrebarea: ce soartă va avea acest titlu în cazul când nu se vor ivi alţi candidaţi mai serioşi? Va rămâne vacant până ce pe firmamentul boxului profesionist va apare cel puţin o speranţă?

Foarte probabil că aşa se vor petrece lucrurile dacă un Mielu Doculescu care, acum câteva luni şi-a manifestat dorinţa de a înfrunta pe Vasile Şerbănescu nu va renunţa la ideia de a disputa titlul lui Constantin Cionoiu spre a opta pentru categoria semigrea.

Pentru desemnarea competitorilor la titlul naţional al categoriei grea, nu a fost nevoie decât de simpla formalitate a recunoaşterii oficiale a celor doi înscrişi: Vasile Şerbănescu, ultimul campion al categoriei şi Ilie Petrescu, fost deţinător al titlului în discuţie.

Cei doi candidaţi la sceptrul suprem al pugilismului indigen sunt obligaţi să dispute trofeul pus în joc, până cel mai târziu la 20 Ianuarie 1941.

La prima vedere chestiunea nu pare a prezenta multe inconveniente, cei mai puţin iniţiaţi considerând-o chiar o problemă extrem de uşor de rezolvat.

Spre regretul nostru nu putem arbora acelaş optimism şi aceasta pentru motivul că cunoaştem mentalitatea care conduce paşii unora dintre profesioniştii noştri. Admiţând că promotorul dornic să regisze o reuniune în cadrul căreia să se dispute titlul naţional la toate categoriile, cum şi sala necesară unui astfel de spectacol s'ar găsi, tot nu putem conchide că necunoscutele ecuaţiei au fost descoperite.

Căci, pretenţiunile boxeurilor constituesc un obstacol greu de trecut. Şi, după cum suntem informaţi, unul dintre cei doi candidaţi la titlu se lasă foarte greu convins. Pretinde sume prohibitive pentru aceste timpuri şi este foarte probabil că, nerevenirea lui la sentimente mai bune va provoca o lungă vacanţă a titlului.

Perspectivele nu sunt deloc roze şi deaceia credem că Directoratul Boxului va fi nevoit să intervină spre a pune capăt unei situaţii ce nu poate servi ofensiva începută în vederea redresării sportului cu mănuşi.

JENNY DUMITRESCU

Convocare

Secţia de box A.C.T convoacă în mod special Vineri 22 Noembrie, pe amatorii Câlcic Alex. şi Scăriătescu Ion, pentcu a li se face comunicări.

Alo! Alo! Străinătatea

PARIS. — *Andre Lenglet, boxeurul francez care a fost rănit în războiul cu Germania de o schije de obuz la piciorul drept, s'a restabilit şi speră să boxeze din nou.*

*

ROMA. — *In primele două zile ale Cupei Balbo — de rugby — s'au înregistrat următoarele rezultate:*

GUF Palermo B-GUF Messina 6—0.
GUF Napoli—M. V. S. N. Catania 3—0.
GUF Palermo A.—M. V. S. N. Roma 28—9.
GUF Palermo A.—M. V. S. N. Roma 17—6
GUF Napoli—GUF Palermo B. 12—0.

*

PARIS. — *Cunoscutul jucător de tennis francez Destremau va participa la campionatele Africei de Nord. In vederea acestei participări, Destremau a făcut un antrenament original: la perete, care-i respingea toate mingile.*

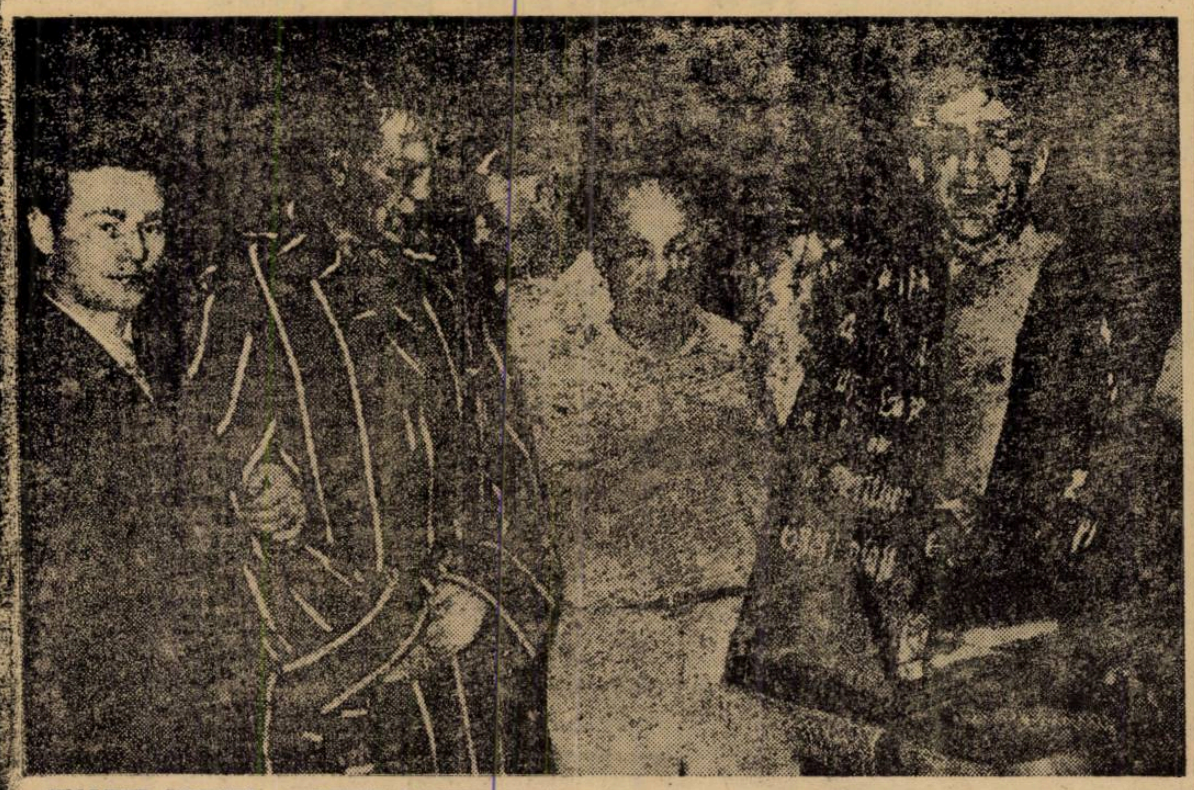

WALTER NEUSEL şi HEINZ LAZEK, ai Germaniei, care s'a disputat recent după matchul lor pentru campionatul la categoria grea la Berlin. Matchul — după cum se ştie — a fost câştigat de vienezul Lazek

MOTOCICLISM

Astăzi pe teren

Se primesc adeziuni
pentru alergarea motociclistă de Duminică

Directoratul Sporturilor mecanice ne-a comunicat aseară lista adeziunilor la cursa motociclistă ce se va desfăşura Duminică după amiază în parcelarea Jianu.

Până la ora 19 fuseseră prezentate următoarele inscrieri:

MOTOCICLETE CURSE

Nicolae Ionescu-Cristea, Norton 500 cmc.
Ion Popa, Norton 500 cmc.
Nicolae Nicolici, X.

MOTOCICLETE SPORT

Dan Tatuşescu. B.M.V. 500 cmc.
Wilhelm Richter, Norton 500 cmc.
Nicolae Dragomir, B. S. A. 350 cmc.
Ion Popa, B. M. V. 600 cmc.
Nicolae Nicolici, Sarolea 500 cmc.
Ştefan Moscoianu, Triumph 600 cmc.

MOTOCICLETE CU ATAŞ

Lazăr Georgescu, X.

MOTORETE

Dumitru Furtună. D. K. W. 98 cmc.
X, D. K. W. 98 cmc.

Intrucât lipsa de timp nu a permis multora dintre alergătorii nelipsiţi dela startul acestui gen de competiţiuni să-şi prezinte adeziunile, organizatorii au decis să mai primească inscrieri şi azi după amiază, când se va desfăşura primul antrenament în vederea întrecerilor.

Astăzi după amiază

Primul antrenament
în vederea alergărilor de Duminică
Participanţii vor fi pe teren la ora 15

Atmosfera ingăduitoare ne dă tot dreptul să sperăm că Duminică după amiază vom avea plăcutul prilej de a asista la desfăşurarea alergărilor motocicliste încadrate în reluarea de reluare a activităţii în acest domeniu nu indeajuns de protejat de împrejurări.

Motociclismul a traversat perioade extrem de critice cărora le-a premers însă epoci de neegalată glorie. Tocmai datorită acestor alternări nepotrivite suntem datori să încurajăm pe cei cari astăzi înţeleg să pună mână dela mână spre a creia motociclismului starea înfloritoare de acum câtiva ani.

Sport destul de pretenţios dar de mare utilitate, motociclimul trebuie îndrumat şi încurajat, Precedenţii lui conducători au depus destule eforturi spre a-i menţine un nivel ridicat. Au fost însă lipsiţi de acel elan necesar hotărârilor menite să schimbe faţa lucrurilor şi să asigure mişcării motocicliste acel făgaş pe care, odată îndreptat, poate să-şi croiască drum spre definitiva lui consolidare.

Oamenii noui veniţi la cârma sporturilor mecanice par a fi animaţi de multă voinţă, înzestraţi cu suficiente rezerve de energie, muncitori, expeditivi şi creiatori de momente pshologice capabile să instaureze o nouă situaţie.

Motociclismul românesc are dreptul la o viaţă mai bună şi acest lucru a fost înţeles de oamenii cari ţin frânele treburilor motorizate.

La timpuri noui, oameni noui. Şi poate că aceşti oameni vor izbuti să insufle sportului metalic viaţa pe care o merită să o trăiască. Este dorinţa tuturor celor cari înţelleg rostul acestui gen de manifestare şi cari îşi pun multe speranţe în actuala conjunctură a lucrurilor.

ALERGARILE DE DUMINICA

Inceputul activităţii noului regim se va face Duminică după amiază când, din îndemnul d-lui ing. Ion Salaru, directorul sporturilor mecanice, gruparea „Metropola" va face să se desfăşoare pe un circuit situat pe şoseaua Jianu şi parcelarea cu acelaş nume, o reuniune compusă din cinci probe de viteză pură.

Reluare făgăduieşte să se facă sub fericite auspicii, reuşita întrunirei fiind asigurată de calitatea spectacolului pe care îl făgăduieşte.

ASTAZI PRIMUL ANTRENAMENT

Astăzi cu începere dela ora 15 va avea loc pe circuitul alergă-

rilor, primul antrenament în vederea reuniunii de Duminică. Cum mâine la aceiaşi oră se va ţine al doilea antrenament, este foarte probabil că astăzi nu va apare pe teren decât o mică parte dintre concurenţi.

Totuşi, pentru cei cari motocicismul constitue o pasiune, executarea de către consacraţi a primelor tururi nu este lipsită de interes. Suntem deci convinşi că, astăzi după amiază vom revedea pe teren figuri cari lipsesc de mai bine de un an, dela manifestările sportive.

HAND-BAL

Germania a renunţat

(Urmare din pag. I-a)

deplasarea la Budapesta şi Bucureşti nu rentează şi s'a renunţat la ea. Pregătirile au fost întrerupte de mult timp şi — după cum a remarcat şi d. dr. Carl Diem — nu mai poate fi vorba de o reluare a lor.

Totuşi dacă timpul o va permite, în vara viitoare se poate vorbi de turneul echipei naţionale de handball a Germaniei în România. In nici un caz nu este însă posibil un turneu de mare anvergură ca acela proectat.

D. colonel Lupaşcu a mai tratat şi matchul de football România-Gremania la Bucureşti. Deoarece însă d. von Tschammer und Osten nu era la Berlin, nu s'a stabilit nimic precis. Este însă puţin probabil, dat fiind programul Fuehrerului sportului german, ca el să însoţească la Bucureşti echipa dacă matchul se va juca în primăvară.

PATINAJ

De pe ghiaţă...

Celebra pereche vieneză de patinaj artistic, Ilse şi Erich Pausin, a debutat în noul sezon Duminică la Colonia, înregistrând un mare succes. La sfârşitul acestei săptămâni. fraţii Pausin vor evolua la Hamburg.

*

Luni după amiază patinoarul Engelmann din Viena şi-a deschis porţile, iar peste câteva zile se va deschide şi patinoarul W. E. V.

ROMANIA INVITATA LA TREI MARI CONCURSURI INTERNAȚIONALE DE SKI

Directoratul skiului nu a luat încă o hotărâre

In ciuda evenimentelor, sezonul de ski se anunță bogat în manifestațiuni internaționale.

Intr'adevăr, în cursul lunilor Ianuarie și Februarie, în Italia, Germania și Slovacia și probabil în Jugoslavia, urmează să se organizeze mari concursuri de ski la care au fost invitați cei mai buni skieuri din Europa.

SKIEURII ROMANI AU FOST INVITAȚI

Suntem în măsură să anunțăm că skiul românesc a fost invitat să-și trimită reprezentanți la toate concursurile internaționale. Skieurii noștri au fost invisați să participe la campionatele mondiale de ski ce urmează să se desfășoare la Cortina d'Ampezzo în cursul lunii Februarie 1941.

România a mai primit o invitație din partea comitetului organizator al „Săptămânii internaționale de sporturi de iarnă" dela Garmisch Partenkirchen.

Insfârșit, skieurii noștri au fost invitați să participe la campionatele de ski ale Slovaciei care urmează să se desfășoare în Tatra, între 24 Februarie și 2 Martie 1940.

NU SE ȘTIE DACA SKIEURII ROMANI VOR PARTICIPA

Fiind încă în curs de organizare, Directoratul skiului nu a avut prilejul să discute problema participării la concursurile internaționale și în ce măsură skieurii români vor putea face față invitațiilor primite din partea Italiei, Germaniei și Slovaciei.

Conducerea skiului românesc este în prezent preocupată de o serie de probleme de rezolvarea cărora depinde într'o largă măsură organizarea, și mai ales popularizarea acestui sport.

In asemenea condițiuni, participarea la concursurile internaționale cade pe planul al doilea și ea urmează să fie rezolvată în măsură în care skiul românesc va fi organizat iar skieurii noștri pregătiți spre a se putea prezenta în condițiuni care să facă cinste sportului românesc.

2.800.000 leva pentru organizarea Balcaniadei cicliste la Sofia ?

Sofia, (Corespondență). — In ciuda situației, federația bulgară de ciclism continuă să se preocupe de pregătirea celei de a doua Balcaniade de ciclism, care va fi organizată anul viitor de Bulgaria. La Sofia, firește.

Pregătirile, deocamdată, constă din alcătuirea bugetului marei competițiuni pe care o va găzdui în 1941 capitala Bulgariei.

Insărcinat cu această misiune este d. Dulgheroff — secretarul ofrului bulgar oficial — cu experiență în materie.

D. Dulgheroff a prezentat proectul de buget, care cuprinde suma de 2.800.000 leva necesară unei asemenea organizări.

In primul rând, cheltuelile se ridică la această sumă pentrucă numai amenajarea velodromului din Sofia costă 1.000.000 leva.

Oficialitatea însă, care nu posedă resurse materiale care să facă față unor asemenea cheltueli, speră foarte mult într'un însemnat sprijin din partea statului, care — dealtfel — se arată foarte înțelegător și încurajează orice activitate a ciclismului.

Stadionul olimpic din Helsinki va fi transformat într'un imens patinoar

Helsinki, 22 (Serviciul nostru special). — In urma hotărîrii comitetului de conducere al stadionului olimpic din Helsinki, stadionul care urma să găzduiască Olimpiada din acest an, se va transforma la iarnă într'un imens patinoar.

Pe pista de atletism se vor antrena patinatorii de viteză, iar pe terenul de football hockeyiștii și adepții patinajului artistic.

Se speră că această hotărîre va contribui într'o largă măsură la popularizarea patinajului și hockeyului, și în acelaș timp va ridica și nivelul acestor sporturi în Finlanda.

Matchul Germania-Danemarca dela Hamburg

O acțiune a înaintării Germaniei în matchul cu Danemarca dela Hamburg. SCHÖN — care a marcat unicul goal german — reia cu capul o centrare, dar balonul va fi cules de portarul danez. In stânga Binder, urmărește cu atenție faza.

Brașovul va deveni un mare centru sportiv

In orașul din Câmpia Bârsei sportul românesc se organizează metodic

Mișcării sportive românești în orașul dela poalele Tâmpei, i se deschid noui și interesante perspective.

Cu posibilități pe care puține orașe le au, cu un trecut și o tradiție sportivă, Brașovul nu a reușit să se ridice la înălțimea marilor organizații, din cauza puținului interes pe care oficialitățile l-au acordat sportului, și din lipsa unor animatori entuziaști.

UN RITM NOU

Un început de organizare nouă va da sportului brașovean ritmul de care are nevoie.

D. prof. Andricioaia, șeful garnizoanei Brașov, este serios preocupat să dea sportului locul pe care-l merită.

Inceputul îl va face angajând la fiecare mare întreprindere un profesor de educație fizică.

Vor urma cursuri pregătitoare de ski și o mare campanie în favoarea acestui sport urmează să fie pornită odată cu căderea zăpezii.

Cursuri pentru începători în Poiana și o școală pentru înaintați la Postăvaru, — iată ce se va realiza pentru skieuri.

Paralel cu aceasta se vor organiza și celelalte ramuri de activitate sportivă.

Ședința de constituire a Directoratului

D. colonel Lupașcu, Directorul de basket, volley și handball revenit din Germania, a dat dispoziții pentru convocarea membrilor din comitetul Directoratului.

Ședința de constituire se va ține Luni 25 Noembrie a. c. la ora 18. în localul O. S. R. din str. Cantacuzino No. 33.

Clasamentul jucătorilor de tennis din Protectorat

PRAGA, 21. (Serviciul nostru special). — **Federația cehă de tennis a publicat clasamentul celor mai buni jucători de tennis din Protectorat.**

Clasamentul este următorul:

DOMNI

1. Cejnar
2. Drobny
3. Siba
4. Cernik
5. Solc
6. Vodicka
7. Pachowsky
8. Ing. Cernoch
9. Ambros
10 și 11. Hyks și Zabrodsky.

Neclasat: Caska.

DOAMNE

1. Straubeova
2. Kyselova
3. Pittnerova
4. Nadvornikova
5. Bertlova
6. Jilkova
7. Merhautova
8. Bloudkova
9. Basna
10. Parmova.

Neclasate: Novotna și Sobotkova.

Ungaria va alinia contra Italiei O tripletă orădeană?

La antrenamentul de ieri Covaci-Spielmann și Bodola au marcat din nou toate goalurile „naționalei"

Budapesta, 21. (Serviciul nostru special). — **Echipa națională a Ungariei, care se pregătește pentru matchul cu Italia, a ținut azi un nou antrenament. Antrenamentul a constat dintr'un match în compania unei combinate a formației divizionare Elektromos.**

Echipa națională a câștigat cu 5:1 (1:0).

Singurul goal al primei reprize a fost marcat de Sárvári **(Spielmann), care a reluat puternic o centrare de a lui Kincses.**

După pauză tripleta orădeană în mare vervă a mai marcat încă patru goaluri prin Bodola, Kovács, Sárvári **și** Bodola.

Cel mai bun compartiment de pe teren a fost înaintarea „națională" — Kincses, Kovacs, Sárvári, Bodola, Nagy (Szeged) — care se pare că nu va mai suferi nicio modificare.

Ceea ce înseamnă că la Genova contra liniei de mijlocași a Ambrosianei va juca tripleta C. A. O-ului.

G.U.F. Napoli a câștigat „Cupa Balbo"

Roma. — Cupa Balbo — pentru echipele de rugby — s'a terminat cu victoria echipei G. U. F. Napoli care a învins în finală pe G. U. F. Palermo cu 9—6.

La locul al treilea s'a clasat M. V. S. N. Roma, la al patrulea G. U. F. Palermo B.

Editura Societății Anonime „Universul", București, Str. Brezoianu No. 23—25 — Romăni

BIBLIOTECA CENTRALĂ „ASOCIAȚIUNII" SIBIIU

Taxa poștală plătită în numerar conform aprobării dir. generale p. t. t. nr. 24.464/939

2 LEI

UNIVERSUL SPORT

8 PAGINI

323-1940

Redacția și Administrația: Palatul „UNIVERSUL" str. Brezoianu 23—25. Telefon Centrala 3.30.10; Redacția 5.72.81 Redactor responsabil EUGEN DUMITRESCU

Proprietar: „Universul", S. A. Adm.-delegat: ȘTELIAN POPESCU Înscris sub No. 167, Trib. Ilfov

Nr. 323. — Anul III BUCUREȘTI.-Duminică 24 Noembrie 1940

ABONAMENTE: Pentru grupări sportive 1000 lei anual

1 an LEI 500
6 luni LEI 270
3 luni LEI 150

E PROBABIL

ca jucătorii plecați în Ungaria să aibe extrădarea gratuită dar e sigur că nu vor mai juca niciodată într'o echipă românească

Cum intenționează d. Valeriu Negulescu să rezolve problema „fugarilor"

Problema jucătorilor români, fugiți în Ungaria, constitue desigur, o preocupare de cea mai mare importanță pentru cele două federații interesate. De dreptul de joc al acestor fugari nu sunt legate numai principii ci și interese materiale destul de însemnate.

Nu este însă mai puțin adevărat că ea este destul de dificilă și că soluția dreptului provizoriu de joc, pe care li l-a acordat M. L. Sz., nu este nici elegantă, nici valabilă, ea fiind în flagrantă contrazicere cu regulamentele internaționale în vigoare.

Problema este, așa dar, deschisă și după modul cum federația ungară a încercat s'o rezolve nu pare probabil că se va ajunge la un acord pe cale amiabilă, deși forul maghiar a propus o conferință specială în acest scop.

Și totuși nu este exclus ca problema aceasta în aparență insolubilă, să primească o soluție neașteptată și totală. Ea ar veni din partea directoratului de football și ar fi o urmare mai mult sau mai puțin normală a noilor concepții introduse în foot-ballul nostru.

Intr'adevăr directorul footballului românesc, d. Valeriu Negulescu intenționează să acorde extrădarea federației române, în mod cu totul gratuit, tuturor jucătorilor fugiți în Ungaria.

Lucrul acesta nu trebue considerat ca definitiv dar eventualitatea poate fi acceptată ca soluția cea mai porbabilă a litigiului româno-maghiar.

Punctul român de vedere este că fotballul nostru este mulțumit că a scăpat de acești „dezertori" și că nu există niciun motiv pentru care să li se facă dificultăți din partea directoratului.

*

Mai mult însă. Directoratul footballului — cunoscând desiusiile celor mulți, cari au fost atrași de mirajul de acolo — vrea să preîntâmpine și eventualitatea ca unii din cei plecați să se întoarcă.

Intr'adevăr, directorul footballului va da în curând o decizie, care să evite lucrul acesta în sensul că niciun jucător anunțat oficial de gruparea sa că a plecat în Ungaria nu va mai putea juca într'o echipă de football din România.

Și dacă această hotărîre pare la început inutilă, în realitate este cu totul justificată. Pentrucă sunt destui aceia, cari ar dori să se înapoeze.

Un film pe zi

MOTTO:

Ilie Petrescu și Vasile Șerbănescu se vor întâlni din nou, pentru disputarea titlului de campion național la categoria grea.

Iubește-mă...

Pregătiri pentru jocurile cu Italia și Germania

Rugbyștii seniori și juniori vor face antrenamente de sală în timpul iernii

Directoratul pentru Rugby păsește pe căi bune, ceeace ne face să credem că în scurt timp, rugbyul va fi instalat la loc de cinste.

După ce a prelungit activitatea și în timpul iernii, prin donarea cupelor: „Nicadorilor" și „Al. Cantacuzino", astăzi vine cu o nouă și bună hotărîre: antrenamentul în sală al selecționabililor.

Indată ce timpul nu va permite să se mai dispute jocurile în aer liber și pentru ca selecționabilii seniori și juniori să-și mențină forma, în vederea jocurilor cu Italia și Germania, antrenamentele se vor desfășura într'o sală din centrul Capitalei.

Antrenamentul de condiție fizică se va face sub conducerea unui licențiat al A.N.E.F., iar pregătirea technică se va face în ședințe speciale de către îndrumători aleși de directorat.

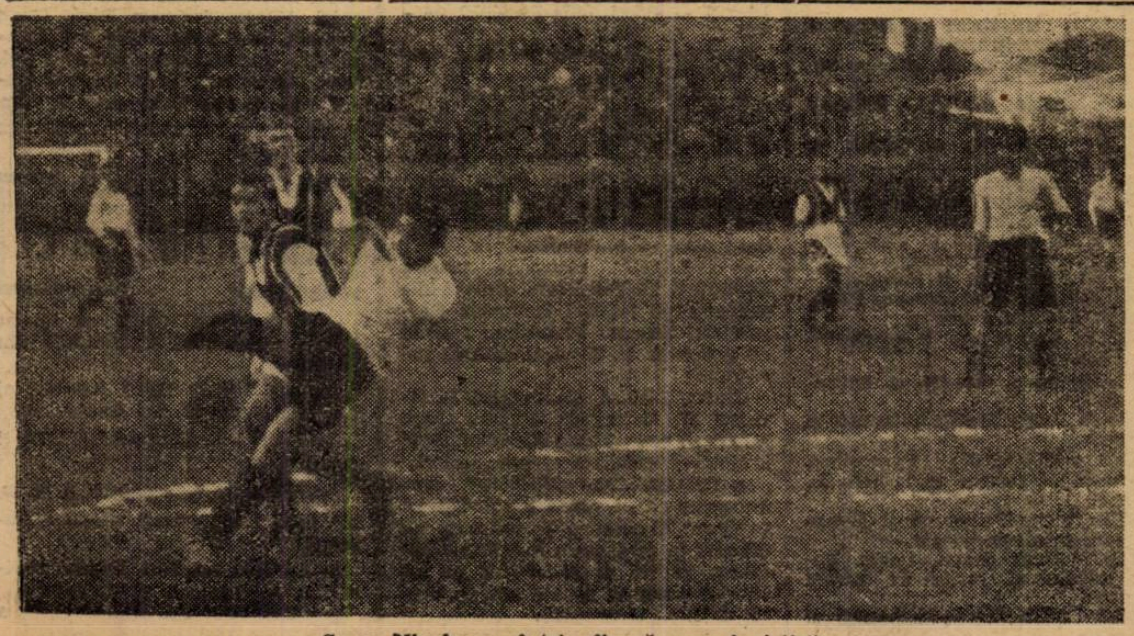

Sony Niculescu, într'o figură caracteristică

America de Sud se pregătește pentru campionatul mondial

Zuerich. — Argentina a înregistrat cu o vie satisfacție adeziunea comitetului permanent al federației internaționale de football la propunerea sud-americană care prevede organizarea viitorului campionat mondial la 18 luni dela sfârșitul actualului conflict internațional.

O adunare a conducătorilor principalelor țări sud-americane interesate se va ține în curând și va decide în ce condițiuni unul din statele sud-americane poate înfățișa pregătirea campionatului mondial.

Dealtfel, este interesant de subliniat faptul că dincolo de ocean se crede într'o terminare rapidă a războiului.

Echipa Ungariei descompletată

POSA, fundașul lui Ferencvaros, a fost destul de serios lovit cu prilejul matchului de campionat cu Kispest și va fi indisponibil mai multă vreme. Prin indisponibilitatea lui, a fost descompletată și echipa Ungariei.

Football football football football football football football football

Pentru Ajutorul Legionar

Un program excepțional se desfășoară mâine pe terenul S. T. B.

Pe terenul STB. se desfășoară mâine, înainte de amiază, un program amical de football în folosul Ajutorului Legionar.

In cele două partide ale programului se întâlnesc patru dintre fruntașii clasamentului categoriei I districtuale. Este vorba de matchurile Leonida-Vif. Dacia și Mon. Oficial-STB.

Reuniunea se poate caracteriza printr'un superlativ absolut, excelentă. (Bine înțeles din punct de vedere districtual, deși ar putea concura foarte bine și un program cu distribuție divizionară).

In joc este cupa donată de Leonida, inițiatoarea turneului. Este o miză care tentează la fel pe cei patru concurenți. Șansele cu care pornesc în luptă sunt aproape egale, căci echipele sunt de valori apropiate.

Leonida și Vifcrul Dacia, adversarii de mâine, au terminat de curând o răfuială în cadrul campionatului, din care a eșit biruitoare Leonida.

Deci, Leonida va căuta să dovedească valabilitatea victoriei iar Vif. Dacia că înfrângerea suferită a fost un simpiu accident.

Cine va învinge? E greu de precizat, totuși prin simplă impresie acordăm încrederea noastră Leonidei.

Mon. Oficial și STB nu s'au mai întâlnit din campionatul 1937—38. Ultima partidă s'a terminat la egalitate, matchul jucându-se pe un teren ncrolos. Tipografii au luat atunci matchul în glumă.

Nu s'ar putea spune același lucru și despre întâlnirea de mâine.

Tranvaiștii au o echipă transformată mult în bine și cu un echilibru surprinzător între compartimente. Un atac periculos pe centru și extreme și o apărare excelentă.

In plus joacă pe teren propriu.

Recent, STB a terminat la egalitate cu leaderul seriei III-a, într'un match în care a condus cu 1—0 77 minute. Matchul s'a desfășurat pe terenul Ind. Iutei.

Deci Monitorul are o misiune dificilă. Fiindcă va trebui să fie foarte atent în apărare, Halfia să marcheze strict extremele și centrul, iar înaintarea să folosească pe cât posibil toate ocaziile de marcat. In careul de 16 m. să nu ezite niciun moment trăgând îndată la poartă.

Și pentru ca suporterii Monitorului să fie liniștiți: Tipografii n'au pierdut niciodată pe terenul STB, unde au făcut cele mai bune matchuri. Se vor desminți acum? In orice caz oricare ar fi învingătorul, va trebui să lupte serios.

Și un amănunt: Mon. Oficial, STB și Leonida sunt clasați la locurile doi ale seriilor respective, iar Vif. Dacia a treia în seria treia.

Jocuri amicale în ziua de 24 Noembrie 1940

Acsa — Turda teren Acsa ora 9 Dumitrescu Traian, Horia Mihăilescu, Dumitrescu Mircea.

Olimpia — Unirea Tricolor teren Unirea ora 12,30. Popescu C-tin, Dimulescu, Burmaz Eugen.

Vergu — P. T. T. teren Ind. Plusului ora 8,30, Muscanu Jean, Mitran C-tin, Ganțu Maxim.

Metaloglobus — Ciclop teren Iuta ora 10, Căpitanu Ion, Nuțu Jean.

In Divizia B: Două restanțe în seria I

In cadrul diviziei B, se desfășoară mâine doar două matchuri:

CRIȘANA C. F. R. — POLITECHNICA

Matchul acesta deși dă posibilitate echipei arădene să se reabiliteze totuși este echilibrat.

Timișorenii, în deplasare, au o formație al cărei joc se bazează în special pe elan și al cărei atac este cât se poate de eficace, susținând o activitate egală în cursul celor 90 minute de joc.

Deocamdată Politechnica este ultima în serie și această situație nu-i convine deloc. Are însă destule șanse să evolueze deoarece mai are 4 matchuri de jucat.

Crișana situată la rându-i în ultimile locuri, are o ultimă șansă de a-și îmbunătăți poziția, deaceea îi acordăm încrederea, însă niciun alt rezultat nu trebue să surprindă.

Conduce d. ing. Atanasiu (Călan).

C. F. R. TIMIȘOARA — VULTURII TEXTILA

Ceferiștii timișoreni constituesc o formație gata să furnizeze oricând surprize. De aceea nu ne-ar mira, ca în fața lugojenilor să scoată un rezultat mai mult decât onorabil.

Tehnica, rutina și în oarecare măsură, ca titular al unui loc bun în clasament, Vulturii este, de fapt, favoritul întâlnirii. Ceeace nu exclude posibilitatea unei victorii ceferiste.

Totuși, normal, rezultatul de pe teren nu poate fi decât identic celui dintre formații: egalitatea. Căci vigoarea și speranța C. F. R.-ului mai au un cuvânt de spus.

Carmen și Socec Lafayette susțin mâine ultimele jocuri din campionatul de toamnă

Cei doi leaderi ai categoriei I-a, seria II-a și a III-a, Socec și Carmen, susțin mâine ultimele jocuri din campionatul de toamnă.

Carmen — care este încă un leader autoritar — întâlnește un adversar slab, pe Metropola.

Matchul se dispută pe terenul Belvedere la ora 11.

Deși Carmen are un adversar mult inferior, jocul se anunță totuși interesant prin faptul că va depune maximum de efort să cedeze cât mai onorabil.

Indiscutabil că nu va putea să evite un eșec la scor, în urma căruia Carmen va avea patru puncte avantaj asupra echipei a doua clasată și un goallaverage excelent.

Tot mâine, la ora 11, pe arena A. C. S. A., Socec-Lafayette și Adesgo ne vor furniza un joc dezechilibrat.

In timp ce Socec-Lafayette posedă o echipă omogenă și neînvinsă, Adesgo este în periferia clasamentului.

Desigur că Socec va învinge ușor și va rămâne cu autoritate în locul prim.

SHOOTURI ȘI BARE

SELECȚIONATA Capitalei daneze Copenhaga, a învins Duminica trecută selecționata Suediei de Sud cu 2:1.

★

BELGRAD. — In clasamentul goal-getterilor din liga sârbă conduce Bojovici cu 13 goaluri, urmat de Salipur (Slavia) cu 9 goaluri.

In liga croată leaderul este... doi: Lesnik (Gradjanski) și Muradori (Concordia) cu câte 15 goaluri.

SOFIA. — In campionatul Bulgariei, Duminică s'a disputat următoarele matchuri:

Divizia Sofia

Lewski-Boteff	2-1
F. C. 13-Slavia	3-0

Divizia de Nord

Kubrat-Bdin	3-1
S. P. 39-O. C. 30	2-0
Ciardafon-M. Luiza	2-2
Tar Crum-Slavceff	3-3

Divizia de Sud

Lewski-Sportklub	1-1
Boteff-Boteff (Plovdiv)	1-1
J. S. K.-Trisfet	2-1

Convocări

● OLIMPIA convoacă pentru mâine Duminică 24 Noembrie a. c. la orele 12 p. m. pe terenul Unirea în vederea jocului cu Unirea Tricolor juniorii, pe următorii jucători: Stănescu, Toma, Panait Niculescu, Cepeț, Ion Vasile, Rafail, Cocoș, Crăciunescu, Florea, Nicolae Gh., Rădulescu, Dinescu, Ilie și ceilalți jucători.

Jucătorii care au echipament asupra lor sunt rugați a-l aduce la teren.

● GRUPAREA A. C. S. A. convoacă pentru Duminică 24 Noembrie a. c. orele 8 dim. pe terenul „AXA" în vederea matchului amical cu Turda pe toți jucătorii echipei I-a precum și Juniorii.

● „TURDA" convoacă pentru Duminică 24 Noembr. a. c. pe terenul Axa la orele 8 a. m. fix în vederea matchului amical de antrenament cu gruparea „A.C.S.A" pe următorii jucători:

Zamfir, Lăzărescu, Simionescu Colea, M. Dumitrescu, Actis, Nichita, Păpurică Blăjean, Stancu, Popescu S. III, Moldoveanu Tr. și Beldiman. — Gavrilescu, Grigorescu, Cambi, Staicu, Ghenea, Baroc, Gică Vasile, Puia Dudu, Sany, Cotan, Tănase, Popescu S. IV.

In acesct match toți jucătorii mai sus convocați se vor putea antrena întrucât în prima repriză va juca echipa de juniori iar în secunda, echipa primă, deci toți cei convocați trebue să se prezinte aducând cu ei întreg echipamentul ce au, fie al clubului fie al lor personal.

■ F. G. GARAJUL MIHAESCU, convoacă pentru Duminică 24 Noembrie 1940, la ora 7 dim. precis, la sediul său din str. Cobălcescu No. 54. I., următorii jucători:

Stancu A. Gargaliu Tr., Iordan Petre, Lambru Toma, Urziceanu Nic., Ivașcu V., Mărăcine Nic., Gheorghe D. Ioan, Cojocaru V. Alexandru, Emil Avasilichioaie, Ciotarnel, Gogease, Bănică Marin și Virgil.

In mod special se convoacă jucătorii Lazăr Vasile și Aurel Constantinescu; în caz de neprezentare vor fi suspendați pe timp de 2 ani.

Prezența obligatorie pe orice timp și la ora fixată.

● „GENERALA" convoacă pentru Duminică 24 Noembrie a. c. pe terenul Stadion, la ora 1,30 precis, pentru matchul oficial cu „Colentina": Gicuta, Toldi, Rene, Scurtu, Scutitu, Sandu, Cristescu, Emanoil, Brukner, Sam, Predoiu, Prodan, Nela și Stavarache.

● „VERGU" convoacă pentru Duminică 24 Noembrie orele 8 dimineața pe terenul Industria Plusului în vederea matchului amical cu gruparea P. T. T. următorii jucători:

Ciucu, Tănase, Condeescu, Marinescu II, Antonescu, Hristu, Gogu Marin, Dicu, Zaharia, Georgescu, Ian, Marinescu III și toți juniori.

● GRUPAREA „VERGU" face cunoscut că în urma mutării d-lui profesor Alexandru Dumitrescu cu catedra la Făgăraș a fost numit secretar genral al Asociației, pe tot timpul absenței d-sale din Capitală, d. Mișu Georgescu.

■ F. C. COTROCENI convoacă pentru Duminică 24 crt. ora 14 la antrenament toți jucătorii săi.

● P. T. T. convoacă pentru Duminică 24. XI. 1940 la ora 8 a. m. pe terenul propriu jucătorii următori: Verbiță, Cristea, Stănescu Mitică Stănescu Ion, Ruse, Pojoreanu, Olaru, Georgescu, Săndulescu, Popescu, Costel, Crăciunescu, Fotescu, Petrescu, Ionescu, Gheorghescu și Stan pentru a juca în amical cu Vergu la 8.30 a. m. Insistăm la prezența tuturora.

★

■ „Dreptatea" convoacă la sediul său din str. Antim Nr. 19 etaj IV pe toți foștii jucători cari au activat în grupările neafiliate cari vor să se înscrie la secția foot-ball sau ping-pong să treacă pe la sediu unde poate lua informații dela d. Mircea Tunsu, secretarul asociației. Sediul este deschis tooată ziua.

● A. S. „SĂNĂTATEA" convoacă pentru ziua de 24. XI. 940, ora 8 precis la Ministerul Sănătății, pe următorii membri și jucători în vederea matchului de antrenament dintre echipele A și B.

Bângă, Andreescu Cicortaș, Postăvaru, Borbil, Iordăchescu, Dumitrescu, Niculescu, Anton, Chioreanu, Nițu, Manolescu. Florea, Consantinescu, Vasile, Topârdea, Constantinidi, Tache, Mihalcea, Pepenaru, Neicov Niță Dudu, Grozoiu, Dumitrescu Jojo, Dumitrescu R., iar în mod special sunt convocați d-nii Arh. Eugen Popescu și Nelu Teodorescu.

● „L. P. N." convoacă Duminică 24 Noembrie ora 13.30, pe terenul „Iuta" următorii jucători: Bancu, Tăușan, Toth, Stoica, Barna, Notopol I și II, Văjoaică, Median, Danciu, Tatu, Corcodel, Mihăilescu, Marinescu, Rădulescu, Tărămoiu și Florică. Jucătorii care au echipament sunt rugați să-l aducă pe teren pentru a-l prede.

■ „DREPTATEA" convoacă pentru matchul cu „Crișul" de Duminică 24 Noembrie la sediul său din str. Antim 19 etaj IV la ora 9 dim., pe următorii jucători: Mehedințeanu, Demetrescu V., Georgescu S., Preda Mihai, Mircea Tunsoiu, Stoicescu Grigore, Istrătescu D., Drăghici, Bucșa, Podocea Rică, Gogu Predoiu, Toni Popa, Filip Nae, Dragu, Ilie Cucarumbaș, Banciu Ionel, Novac Gică, sau direct pe Stnadionul Muncitoresc", la ora 10 dim.

SPECTACOLE SAPTAMANALE

Teatre

STUDIO ALECSANDRI: Matineu: Ia seama Giacomino; seara: Capul de rățoi

ALHAMBARA: Târgul sărutatului

TEATRUL DIN SARINDAR: Fritz și Frantz.

TEATRUL COMEDIA: Matineu și seara: Tâlharii

TEATRUL SAVOY: Matineu și seara: Curaj, Tănase.

TEATRUL ION VASILESCU: Matineu și seara: Suflet candriu de papugiu

TEATRUL REGINA MARIA: Papa se lustruește

LIGA CULTURALA: Lipitorile satelor

Cinematografe

C.M.L. (fost Scala): Condottieri, jurnal italian și jurnal U F R

ARO: Cetatea tăcerii și Jurnal nou

CAPITOL: Nu suntem singuri și jurnal

FEMINA: Taifun.

ARPA: Geronimo și jurnal

PALAS BULEVARD: Focul din Chicago și Vâltoarea valsului.

AXA (fost Regal): La răscruce de vânturi și jurnal.

ROXY: Șarpele.

ELYSEE: Căpitanul Mollenard și revista „Elysée petrece'.

BITOLIA (fost Rialto): Nu sunt criminal și Trebue să mă iubești.

FORUM: Cavalcada Hollywoodului și Saltul mortal.

FRANKLIN: Războiul fulger și Romanța întunericului.

OMNIA: Ispitele trupului, Cavalcada fantastică și trupa de reviste Titi Mihăilescu.

AIDA: Vrăjitorul din Oz și Secretul.

CARMEN: Aventurile celor 3 muschetari operă completă.

DACIA: Casa de corecție și Dragoste în surdină.

DIANA: De-aș fi rege, Arsene Lupin și Artiști

EDISON: Arsene Lupin și Toată lumea cântă

DICHIU: Valsul visurilor.

FLORIDA: S. O. S. Carfax, operă completă

GRAND: Cocoșatul dela Notre Dame, 2 jurnale Ufa-Duce și o complectare

ILEANA: Agentul G. intră în acțiune și Vulpea argintie.

LIA: Aproape de cer și Fecioara rătăcită.

LILLY: (Sală, Șos. Giurgiului 3) La capătul pământului și Kentuky

LIZEANU: Diavolii aerului, Răzbunarea mexicană și Ansamblul de artiști Georgescu-Iași.

MARCONI: Noaptea nopților, Eu sunt Sebastian Ott și Trupa de reviste.

MARNA: Elizabeth și Essex, O fată căzută din cer și trupă de reviste.

MIORIȚA: Elisabeth și Essex și Totul pentru dragoste.

MODEL: Jungla morții și Miss catastrofa.

NONI: Moartea obosită, Infernul îngerilor și jurnal.

ODEON: Elizabeth și Essex și Când femeia spune nu.

PARIS: Cleopatra și Jurnal Ufa.

PELEȘ: Cocoșatul dela Notre Dame și Dejun în doi.

REX: S'au cunoscut și s'au iubit și D. Topper dvorțează.

RAHOVA: Bel Ami și Romanța.

TOMIS: Elizabeth și Essex și Domnul și doamna detectiv.

TRIUMF: Umbra morții și Cântecul deșertului

UNIC: Fecioara rătăcită și Aproape de cer

UNIREA: Andy Hardy milionar și Razia.

VOLTA - BUZEȘTI: Pygmalion, Vacanță în Haway și jurnale de război.

VENUS: Viena-Petrograd și Femeia care primește palme.

VERGU: Hotel pentru femei, Bețiia aurului și jurnal de război german

VOLGA: Câștigătorul derbyului și Melodia iubirii.

Din lumea cluburilor mici

● F. C. COTROCENI a apelat decizia comisiunei districtuale din 21 crt.

● DOI TALENTAȚI jucători ai grupărei P. T. T. au demisionat

Este vorba de Munteanu Tudor și Olaru Vasile.

Primul va semna pentru S. T. B. iar secundul pentru ateneul Tătărași.

● A.C.S.A. nu mai joacă Duminică cu Arsenal, ci cu Turda.

● COMISIUNEA districtuală a arbitrilor a ținut aseară ședință.

Football Football Football Football

Linia de atac cea mai eficace şi cea mai bună: 10+9+8+8+9

Constatări interesante pe care le oferă clasamentul goal-getterilor şi goal-getterii echipelor

Paralel cu lupta pentru primul loc în clasamentul general al goal-getterilor, se desfăşoară — în mod tacit — şi o a doua bătălie în acelaş scop, între înaintaşii unei aceleaşi echipe.

Fireşte, aceasta nu înseamnă că atacanţii fac un joc personal, egoist, pentru a înscrie cât mai multe goaluri. După ce interesul echipei a fost servit, fiecare atacant încearcă să marcheze mai multe goaluri decât colegii săi.

Cea mai eficace înaintare este a Rapidului, urmată de cele ale Venusului, Sportului Studenţesc, Unirei Tricolor, etc

Dar care sunt cei mai eficaci jucători din fiecare linie de atac?

Iată-i:

UNIREA TRICOLOR: 1. Criciotoiu (10); 2. Sonny Niculescu (6); 3. Lulu Mihăilescu şi Petrescu (3); 5. Paraschiva (2); 6. Johnny Dumitrescu (1).

VENUS: 1. Petea (8); 2. Humis (7); 3. Iordache (5); 4. Ene (3); 5. Ploeşteanu şi Gabor (2); 7. Carciog, Lupaş, Fieraru şi Slivăţ (Rapid) *câte 1.*

RAPID: 1. Bogdan (9); 2. Baratky şi Auer (8); 4. Sipoş (3); 5. Gavrilescu (2); 6. Negrescu (Venus) 1.

MICA: 1. Cociuban II (6); 2. Chereşlădeanu (5); 3. Ivănescu şi Iancu (4); 5. Pop Gh. (3); 6. Teucean şi Marian (1).

SP. STUDENŢESC: 1. Gică Popescu (9); 2. Ştefănescu (6); 3. Beraru (4); 4. Mihăilescu şi Marinescu (3); 6. Grecu şi Pintea (Gloria) 1.

RIPENSIA: 1. Marcu (8); 2. Bindea (6); 3. Taenzer şi Andreescu (2); 5. Lazăr, Simatoc, Vodă, Cotormani, Covaci şi Boros (Universitatea) 1.

U. D. R.: 1. Zsizsik (7); 2. Dura şi Pop Vasile (3); 4. Munteanu şi Mica (2); Csipai (1).

GLORIA: 1. Batrin (5); 2. Henegar, Pop şi Şiclovan (2); 5. Fritz (1).

GLORIA C. F. R.: 1. Cucula şi Codreanu (3); 3. Pepelea şi Szutor (1).

F. C. CRAIOVA: 1. Toth (5); 2. Thierjung (3); 3. Nagy, Bojoki, Nistor, Albu, Niculescu (1).

F. C. PLOEŞTI: 1. Covaci II (3); 2. Alexandrescu şi Maliţa (2); 4. Pascaru, Bocşa şi Dunăreanu (1).

F. C. BRAILA: 1. Kiss (2); 2. Weiss, Pop Vasile, Constantin, Georgescu, Pascalide (1).

UNIVERSITATEA: 1. Coracu (6); 2. Ţăranu (3); 3. Medrea III (1).

*

O primă consecinţă a acestor clasamente, este rectificarea clasamentului general al goal-getterilor, în fruntea căruia trebue instalat Criciotoiu:

10 goaluri: *Criciotoiu (Unirea Tricolor).*

9 goaluri: *Gică Popescu (Sp St.) şi Bogdan (Rap.).*

8 goaluri: *Petea (Venus), Baratky (Rap.).*

7 goaluri: *Humis (Venus), Zsizsik (U. D. R.).*

6 goaluri: *Sonny (U. Tr.), Cociuban II (Mica), Ştefănescu (Sp. St.), Bindea (Ripensia)...*

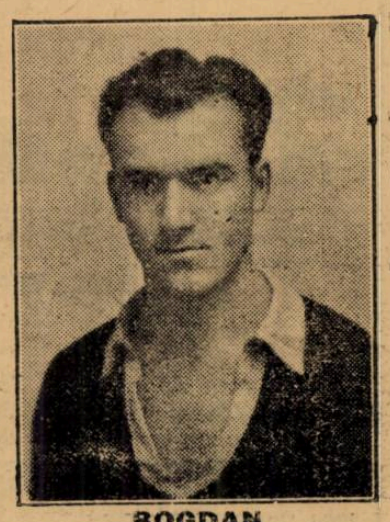

BOGDAN

Referindu-ne la goal-getterii fiecărei echipe, trebue să remarcăm faptul că din cele 213 goaluri marcate de înaintaşi, cele mai multe se datoresc înaintaşilor centru: 66.

Dar iată un alt clasament, al numărului de goaluri pe posturi:

1. Inaintaşii centru: *66 goaluri.*
2. Extremele stânga: *44 goaluri.*
3. Extremele dreapta şi interii stânga: *câte 37 de goaluri.*
4. Interii dreapta: *29 goaluri.*

Deci, înaintaşii centru şi extremele sunt cei mai mari realizatori; au înscris 147 de goaluri din 213.

*

Şi acum, iată trei linii de atac „naţionale" după goalurile înscrise:

No. 1: Bindea, Bogdan, Baratky, Petea, Criciotoiu = 41 goaluri.

No. 2: Chereşlădeanu, Toth, Humis, Zsizsik, Gică Popescu = 34 goaluri.

No. 3: Beraru, Mihăilescu, Sonny Ştefănescu, Coracu = 25 goaluri.

*

Dar atacul cel mai eficace nu poate fi decât: Criciotoiu, Bogdan, Baratky, Petea, Gică Popescu = 44 goaluri.

Şi recunoaştem că este nu numai eficace, ci şi foarte-foarte bun.

E surprinzător

cât de mult ajută Gardan la înlăturarea migrenei şi altor dureri! Cine a încercat Gardan pe propriul său organism, e convins de perfecta sa eficacitate.

GARDAN

BAYER

suprimă durerile

Este un produs »Bayer«

MICA (Brad) va utiliza un inter-stânga nou contra UNIREI TRICOLOR

Brad, 22 (Prin telefon). — Pregătirile echipei Mica în vederea matchului pe care-l va susţine Duminică la Bucureşti contra Unirei Tricolor, s'au terminat. Expediţia părăseşte localitatea astăzi la ora 12 noaptea cu următoarae echipă:

Mocuţa-Iancu, Lungu-Pascu, Fusoi, David-Chereşlădeanu, Marian, Cociuban II, ?, Pop Ghiţă.

Semnul de întrebare reprezintă o nouă achiziţie, un interstânga, al cărui nume este ţinut în secret, deocamdată. El urmează să fie legitimat în cursul zilei de Sâmbătă.

Echipa va sosi în Bucureşti mâine la amiază.

Covaci II şi Pop (F. C. Ploeşti) au plecat în Ungaria

Au mai plecat doi în Ardealul cedat Ungariei.

Sunt Covaci II şi Pop de la F. C. Ploeşti.

Ei au plecat de la Craiova după matchul de Duminica trecută.

Dacă plecarea lui Covaci II este explicabilă, aceea a lui Pop este aproape de neînţeles căci el se refugiase acum o lună şi jumătate.

Covaci II va juca la C. A. O.

Unirea Tricolor va avea un nou portar în jocul cu Mica?...

Unirea Tricolor şi-a încheiat pregătirile pentru matchul cu Mica. Oborenii s'au antrenat şi eri dar foarte puţin. Au ocolit de două ori terenul şi au făcut un sfert de oră de exerciţii fizice. Aceasta a fost tot.

Echipa va fi probabil aceeaşi. Cristea, Petrescu, Iliescu, Florea, Anghelache, Boteanu, Lulu Mihăilescu, Johni Dumitrescu, Sony Niculescu, Alecu, Criciotoiu.

Există totuşi o probabilitate ca formaţia standard a Unirii Tricolor să sufere o modificare.

Se pare că Cristea are două degete scrântite şi atunci nu ar fi exclus ca în locul lui să joace Ştefan Ionescu, pe care Unirea Tricolor l-a legitimat Joi.

Venus şi-a format echipa pentru matchul cu Gloria

Şi totuşi pentru matchul cu Gloria, Venus şi-a modificat echipa, care a câştigat matchul cu Sportul Studenţesc.

O foarte mică modificare: Ionescu Crum a intrat în locul lui Sfera.

Motivul nu este de ordin technic.

L'am mai remarcat odată. Steinbach nu vrea ca Ionescu Crum să rămână pe tuşe prea mult timp.

Aşa dar contra Gloriei va juca echipa următoare:

Budan, Ionescu Crum, Negrescu, Marughin, Feraru, Lupaş, Ene, Ploeşteanu, Humis, Petea, Iordache.

Ştiri din străinătate

Ultimul match al campionatului de toamnă al Boemiei Moraviei se va disputa Duminică la Praga între echipele Bohemians şi Kladno. Matchul trebuia să aibă loc la Kladno, dar cele două echipe au convenit ca partida să aibă loc la Praga, iar acela din primăvară la Kladno.

Ghinionul lui Marcu — norocul lui Janossy

Debutul lui Marksteiner-Marcu la Budapesta n'a fost tocmai reuşit

Marksteiner - Marcu, *care după cum am anunţat a fost angajat de gruparea pestană W.M.F.C. şi a primit numele de Marosvári, a debutat în noua sa grupare ca interstânga, Duminica trecută, cu prilejul matchului Gamma-W.M.F.C., mulţumită unei împrejurări destul de fericite.*

Intr'adevăr titularul echipei, Tihanyi II fusese rănit şi ca atare indisponibil, astfel că Marcu a fost introdus în echipă, deşi jucase numai un singur match de antrenament în echipa secundă.

Debutul lui însă n'a fost tocmai fericit, întrucât echipa W.M.F.C. a cedat lui Gamma cu 0:1 şi acest eşec s'a datorat în mare parte înaintării, care n'a reuşit să marcheze niciun goal. Marcu a jucat la început inter-stânga, apoi a schimbat locul cu centrul înaintaş Szabadkai. Inaintarea lui W.M.F.C. „n'a mers" însă nici în această formaţie, astfel că Marcu a trecut iar inter.

Aceste schimbări însă n'au folosit nimic; WMFC a pierdut cu 1:0.

Ziarul „Nemzeti Sport" în cronica matchului Gamma — W.M.F.C. a cedat lui Gamma încet şi a rămas dator cu shoturile sale celebre. E adevărat că a tras două bombe, dar acestea din lovituri libere.

NOROCUL LUI JANOSSY...

Dacă acest match n'a rezervat nimic bun debutantului Marcu, a fost în schimb de bun augur, fostului antrenor al Venusului din Bucureşti, Janossy, care „debuta" deasemenea cu prilejul matchului Gamma—WMFC, în calitate de conducător tehnic al lui Gamma.

Noua echipă a lui Janossy, care în ultima vreme suferise numai înfrângeri, a câştigat un match, în care era dată ca dinainte învinsă.

HIPISM

Alergările de trap

Hip. Dr. Pantelimon; Ziua 22-a
Miercuri 27 Noembrie
— INSCRIERI —

Premiul STRUMA
Condiție (1/1) — 15.000 lei

1700 Crisanter a, Făt Frumos III, Faust, Tip Top, Vântu, Steluța mea, Vlădaia, Adam, Făt Frumos II.
1720 As Worthy, Mișu
1740 Chiot, Chiabur, Ropot, Lucky Boy, Falada
1760 Vito
1780 Sever, Baba Dochița, Halal.
1800 Vardar, Miss Texas, Lector
1840 Havaiana, Veturia
1880 Odessa, Luponica
1880 Pilot, Zubr II
1920 Hotin
1960 Fugar

Premiul SAMOS
Condiție (1/2) — 18.000 lei

2080 Lucefery, Domnia
2100 Zanoza, Cimbric, Lut
2120 Ulm
2140 Hispano, Ikar, Fusta II
2160 Cina, Iarba, Olga
2180 Giovinezza II, Joker, Sulfina, Princesse Axtel
2200 Rozina, Bistricioara, Călin, Nicevo
2220 Carol Hanover, Pușa, Săgeata
2240 Helen Halpin
2260 Zeta, Paj Axteil, Răsura, Eol
2280 Sănțuța, Birlic
2320 Brenn
2340 Elly
2360 Dexter Hanover

Premiul SHANGHAI
Condiție (1/10) — 18.000 lei

1720 Jeleș II, Oborean, Elena, Cavaler, Aluniș
1740 Champion jr, Peter Gordon, Diadia Lal, Benito H. P., Sonia Worthy Ciclop, Domnița Harry, Hollo, Glonț
1760 Livada, Busuioc, Ghimp, Geisha
1780 Torent, Giuditta, Winsome Josedale, Little Orphan, Extra, Adda Worthy, Tutun, Kamaa, Isabela, Spic, King Worthy, Cartușel
1820 Sam Worthy, Havana, Benedek, Ghid, Jarvis
1840 Prokator, Nation, Brebenea
1860 Margaret T

Premiul SOFOCLE
Condiție — 15.000 'ei

2100 Măgura, Bănuța
2120 Năluca
2140 Ulm, Giovinezza II, Ikar, Domnița Harry, Hollo, Stejar, Lupoaica
2160 Zvon, Pinkerton, Zeta, Carol Hanover, Busuioc, Glonț
2180 Dolly Worthy, Tava, Livada, Garda, Princesse Axteil, Hotin, Elly, Zubr II
2200 Sonia Worthy
2220 Bruma II, Nineta, Va-ta, Sulfina, Helen Halpin, Eol
2240 Champion jr, Torent, Ghimp
2260 Peter Gordon, Dorka, Spic, Săgeata
2280 Birlic
2300 Kamaa

Premiul SENECA
Record — 21.000 lei

2100 Bruma II, Brenn, Dolly Worthy, Diadia Lul, Santuța, Birlic, Isabela
2120 Adda Worthy, Ghimp, Kamaa, Vuet, Cartușel, Dexter Hanover, Joly
2140 Dorka, Efiin, Jarvis, Amy Scotland, Brebenea
2160 Katy Caid, Trixie, Tutun
2180 Tempo D., Havana, Benedek, Latin, Kundry
2200 Gruia Ninon

Premiul SALONIC
Handicap — 15.000 lei

1680 Crisantema, Faust, Lucefery, Făt Frumos II, Mișu, Adam, As Worthy
1700 Suveran
1720 Chiot, Ropot, Domnia Chiabur
1740 Lucky Boy, Tip Top, Cimbric
1760 Sever, Lut, Dolly B.
1780 Zanoza, Baba Dochița, Vito, Falada, Uria, Victoria, Halal, Lector
1800 Isvor T.
1820 Miss Texas, Vardar

Premiul SAXONIA
Handicap — 15.000 lei

2100 Talisman, Isvor T.
2120 Miss Texas, Amok II, Iarba, Lilia, Bănuța, Ciuruc
2140 Voinicu, General Worthy, Dvalin, Victor, Cartuș, Ikar
2160 Păduret, II, Havaiana, Cina, Ulm, Fusta II, Chilipir
2180 Rozina, Dudu Gordon, Luminița, Garda, Bistricioara, Giovinezza II, Fugar, Pan Worthy, Tais, Hispano, Nicevo, Princesse Axteil, Joker
2200 Hotin, Tara
2220 Glonț, Cobza
2240 Călin

Premiul SORICA
Handicap — 18.000 lei

1700 Cina, Oborean, General W.
1720 Zgomot, Hotin, Hispano
1740 Cavaler, Jeleș II, Sulfina, Hollo, Elena
1760 Aluniș, Străjer, Grozava, Ulis, Eol, Călin, Răsura, Durdulia, Dolly Worthy, Pinkerton, Livada, Helen Halpin.
1780 Peter Gordon, Ciclop, Centaur, Zvon, Florita, Floare, Zeta, Arama, Sonia Worthy, Benito H. P., King Worthy, Voința, Giuditta, Isabela, Bruma II.
1800 Titan, Geisha, Adda, Worthy, Kamaa, Domnița Harry, Champion jr.
1820 Joly, Vuet, Elly.

Principalele alergări din 1941
ale cailor de 3 ani

DERBY ROMAN — 2400 metri

14 M.	58
Hands Off	58
Paceaura	56½
Doghi	58
Bluff	58
Beauchon	58
Ghizdei	58
Maghiran	58
Georges	58
Lut	58
Giraldi	58
Marbod	58
Garofița	56½
Paltinis	58
Vce Bună	58
Printre Toți	58
Doamna	56½
Periș	58
Doruleț	58
Marotin	58
Cireș	58
Frusinică	58
Leonora	56½
Lorica	56½
Nina	56½
Nora	56½
Eole	58
Guoum	58
Hîncu	58
Caraghios	58
Ghibelin	58

Azi, pe Hip. Dr. I. Pantelimon

78 de concurenți în 8 probe

— Loturi numeroase și alergări deschise. Premiile Nereus și Peter Harvester probele principale. — Pariul austriac reluat dela miza inițială de 505.986 lei —

Reuniunea de astăzi a Societății Hipice Române de Trap cuprinde un program de certă factură, care anticipează probe viu disputate și un frumos spectacol hipic.

In general, reuniunea de astăzi păstrează caracteristica ultimelor organizări depe hipodromul Dr. I. Pantelimon, adică cuprinde prețioase puncte de sprijin în loturile numeroase de concurenți și în echilibrarea șanselor lor, ceiace dă loc la supoziția că vor ocaziona probe foarte deschise.

Este de remarcat partanțiii deosebit de numeroși ce animează alergările de trap. De exemplu astăzi, s'a realizat din nou excelenta medie de aproximativ 10 concurenți în fiecare probă.

Aceasta este dealtfel chezășia succesului curselor de trap, unde partanții numeroși alcătuesc garanția spectacolului: Prin acest punct se realizează o atracție bine definită și totodată o frumoasă propagandă în rândurile sportivilor bucureșteni.

Intr'altă ordine de idei, subliniem că reuniunea de astăzi nu cuprinde nici o probă de o importanță deosebită. Totuși, prin armonizarea șanselor fiecărei probe s'a reușit să se păstreze neștirbit interesul și atracțiozitatea fiecărei alergări.

Prin aceasta, reuniunea de astăzi se anunță de o factură bine definită.

Dar, un prețios colaborator se anunță și pariul austriac, care va fi reluat cu importanta miză de o jumătate de milion de lei.

Prin certa animație de care se va bucura astăzi, este de presupus ca el să depășească cu ușurință cifra de 600.000 lei.

In atari condițiuni stimulentul lui trebue considerat ca bine venit pentru această reuniune.

Cine va câștiga?

PREMIUL NEREUS

Cai în formă: Elly, Ghid, Benedek, Floare.

Șansa hârtiei: Ghid (0), Margaret T (0,4), Elly (2,8).

Margaret T cu valoarea maximă ar fi o certitudine. După cum am scris însă în anticipările noastre de eri, pensionara lui Cercasov revine pe turf de la herghelie și ca atare se impun rezerve asupra posibilităților ei.

Adversarul cel mai primejdios este Ghid, care beneficiază de o valoare bună. Bazați pe acest considerent îl instalăm favoritul nostru.

Elly, net barată la diferențele din program, este de așteptat să facă o bună figură, dacă nu va greși.

Indicăm: GHID, Margaret T.

PREMIUL NEAMȚ

Cai în formă: Tip Top, Halal, Baba Dochița, Veturia, Havaiana, Dvalin.

Șansa hârtiei: Havaiana (0), Vardar (1), Halal (1,4).

Dintre concurenții cari pleacă în primele rânduri Tip Top este singura care a arătat ceva. Prea puțin însă pentru a-i acorda vreo șansă.

Ropot este puțin regulat și ni se pare barat de Halal la 40 de metri. Pensionarul grajdului Sterea este un concurent cu destule veleități. Insă Havaiana și Veturia ni se par cei mai buni în acest lot. Prima este decepționantă și se cuvin anumite rezerve asupra ei. Dar dacă nu va greși, nu poate pierde.

Indicăm: HAVAIANA, Veturia, Halal.

PREMIUL NEUSTRIA

Cai în formă: Domnița Harry, Bistricioara, Cina, Dolly B.

Șansa hârtiei: Domnița Harry (0), Săgeata (1), Bistricioara (1,2).

După valoarea arătată Miercuri, la reintrare, Domnița Harry se detașează în acest lot, cu tot severul handicap ce-l suportă.

Săgeata, în baza valorilor ultime, dacă deține aceiaș condiție va fi o adversară de temut.

Indicăm: DOMNIȚA HARRY, Săgeata.

PREMIUL PUCCINI

Cai în formă: Joker, Tava, Livada, Durdulia, Arama, Nineta, Spic.

Șansa hârtiei: Nineta (0), Arama (0,6), Tava (1,6).

Nineta, într'o cursă normală, adică lipsită de galopurile ei dificile, are o șansă de prim ordin, cu avantagiile pe care le primește.

Ca atare, s'ar cuveni să nu piardă, dar pentru aceasta se impune în prealabil — după cum am scris mai sus — să nu galopeze.

Arama fi va fi o adversară primejdioasă, ca și Tava dealtfel.

Indicăm: NINETA, Arama, Tava.

PREMIUL PRUSIA

Cai în formă: Princesse Axtel, Rozina, Ikar, Dudu Gordon.

Șansa hârtiei: Princesse Axtel (0), Hotin (0,2), Ikar (0,4).

O cursă grea. Hotin dacă s'ar găsi în bună formă, ar fi cel mai îndrituit să birue. Dar pensionarul lui Vl. Andreyevsky nu ne-a plăcut cum s'a comportat în ultimele lui eșiri publice.

Ii vom prefera deaceia pe Princesse Axtell, care se găsește în cert progres.

Iapa din antrenamentul lui Corol va avea însă mult de luptat cu Ikar și Rozina, cari s'ar putea să birue.

Indicăm: PRINCESSE AXTELL, Ikar, Rozina.

PREMIUL POMERANIA

Cai în formă: Luchy Boy, Suveran, Cimbric, Lut, Lector, Talisman, Isvor T, Victor.

Șansa hârtiei: Talisman (0), Victor (0,8), Lut (1,6).

Talisman s'a comportat satisfăcător ultima dată. Dacă repetă această valoare, cu greu poate pierde.

Victor în mod normal nu-i poate da 40 de metri, dar se cuvine să figureze la locurile din plasă, unde nu are alt adversar serios decât în Lut.

Indicăm: TALISMAN, Victor, Lut.

PREMIUL PORTO

Cai în formă: Aron, Chilipir, Urganda, Fusta II, Garda, Nicevo, Cobza

Șansa hârtiei: Urganda (0), Nicevo (0,2), Cobza (0,4).

O alergare grea. Urganda dacă va repeta performanța înscrisă Miercuri, nu vedem cum ar putea pierde. Calculul hârtiei ne obligă s'o indicăm pentru primul loc, dar menționăm că este neregulată și s'ar putea să procure o deziluzie.

Chilipir în fruntea plutonului este un adversar incomod, mai ales că beneficiază de o condiție perfectă.

Nicevo are și ea o bună șansă.

Indicăm: URGANDA, Chilipir, Nicevo.

PREMIUL PETER HARVESTER

Cai în formă: toți.

Șansa hârtiei: Zeta (0), Vata (0,4), Nation (0,6), Champion jr. (1,8).

Zeta dacă se găsește puțin bine, ar trebui să birue. Dar iapa americană s'a comportat sub așteptări și ca atare îi vom prefera pe Va-ta, deoarece este știut că pensionara lui Dragotescu arată cele mai bune valori când pleacă în fruntea plutonului.

Bandit II este deasemenea un concurent cu mulți sorți de izbândă.

Indicăm: VA-TA, Zeta, Bandit II.

Concurenții declarați oficial

Premiul NEREUS — Condiție — 18.000 lei

Centaur	1700	Crainic	29³	13²²	34⁵	(33⁸)	40	(33)
Elly	1720	Pavlic	28²	13²⁸	23⁵⁵	23¹⁰	13¹⁸	32⁴
Margaret T.	1720	Cerkasoff	24⁸	—	—	—	—	30
Floare	1720	Dragotescu	30⁵	43⁴⁶	23³⁸	33²	33²²	34⁴
Benedek	1720	T. Crainic	26⁵	34⁶	13⁶²	43¹⁶	32²	33
Ghimp	1740	Ghinea	29	33²	43¹⁸	36⁹	38⁵	34⁸
Ghid	1740	V. A-sky	25¹	12⁹	13⁸	34	22⁸⁸	29⁶
Amy Scotland	1760	Szabo	28³	42⁹⁸	43⁰⁸	33⁰²	13⁰²	33⁶

Premiul NEAMȚ — Condiție — 15.000 lei

Faust	1660	Toderaș	—	2.06⁶	58⁹	51⁶	(58)	—
Făt Frumos II	1660	Vârlar	48³	47⁵	44⁶³	46³	55	—
Vântu	1680	K-nitky	—	—	—	—	58²	—
Crisantema	1680	N. Ionescu	—	—	—	2.05¹	—	—
Steluța Mea	1680	Cojol	—	—	—	—	—	—
Tip Top	1680	Crainic	—	—	—	50³	47⁶	56
Ropot	1700	Brailowsky	42⁷	47⁴	47⁹	44⁶⁶	44⁶⁶	58²
Vito	1720	Cerkasoff	41⁸	—	—	—	—	—
Sever	1740	A. Bota	42⁷	34²⁷	44³	49⁷	44⁶⁶	57⁶
Baba Dochița	1740	Ghinea	30	34²	43⁹	(43¹)	46¹	55
Halal	1740	Grăjdănescu	41⁵	45⁶	44⁵	44²	44¹⁶	54⁴
Vardar	1740	Seliuc	39³	44³⁹	34⁰³	48	44²	54
Veturia	1800	Tassopol	37⁹	43⁶⁷	43²	44⁵⁷	23⁸⁹	54⁶
Havaiana	1800	Podolescov	36²	38⁴	41³	41⁷	43⁶	53
Dvalin	1800	Marinescu	37⁶	23⁷⁹	44⁶	43²	41³	54⁸

Premiul NEUSTRIA — Condiție — 18.000 lei

Dolly B.	2100	Gaidaev	44³	46⁵	51⁴	47⁷	14⁴²	35
Cina	2160	Tassopol	33⁴	33⁷²	42	38⁵	43⁷⁷	32
Oborean	2180	Toderaș	31⁷	42⁷	—	—	48⁵	—
Bistricioara	2200	Ghinea	33⁴	37	34⁷	23³⁴	36⁶	31²
Săgeata	2220	V. A-sky	32²	33³⁵	33⁷	13³²	23²²	31
D-ța Harry	2260	Cerkasoff	29⁷	—	—	—	13¹	28

Premiul PUCCINI — Record — 15.000 lei

Pan Worthy	2080	Seliuc	34⁴	36²	30³	43⁸¹	34⁰⁴	20
Joker	2080	Marinescu	34⁷	38⁶⁷	44¹	43⁵⁷	23⁶²	18
Nineta	2080	Brailowsky	31⁹	41³	39⁴	23¹⁹	43²⁵	15⁸
Tava	2140	Dragotescu	32²	38⁶	43⁷³	33⁵⁵	33³⁸	17⁴
Livada	2140	Toderaș	31⁸	35²	35⁴	(42²)	35⁸	13⁹
Durdulia	2140	Catană	32⁸	38⁸	41³	23⁷	43³⁵	19
Arama	2160	Gaidaev	31⁴	43²⁴	35⁹	23⁸⁵	13¹⁹	16⁴
Peter Gordon	2180	Crotenco	30⁴	40¹	36⁸	43²⁷	43²⁹	21⁶
Spic	2180	A. Bota	31⁸	13⁶⁵	43⁴⁸	38³	32⁷	20⁸

Premiul PRUSIA — Handicap — 15.000 lei

G-ral Worthy	2120	Crotenco	33⁴	38²	44⁴	39⁴	39⁵	26⁴
Ikar	2120	Szabo	36⁸	41⁸	23⁸⁸	23⁷¹	38⁵	24⁴
Dudu Gordon	2140	Gaidaev	34⁷	33⁸	41⁷	47	47	25⁸
Harry Boy	2140	Crainic	32⁹	37⁴	42⁷	41	(36⁸)	25⁴
Tais	2140	Pavlic	34³	48²	41	41	42²	(25)
Rozina	2140	Ghinea	34⁵	23⁵⁹	33⁷⁷	45⁹	37⁸	25²
P-cesse Axtell	2140	Corol	34⁶	44²	23⁵⁵	23⁶⁸	23⁴⁶	24
Hotin	2160	V. A-sky	33⁹	41⁹	43⁹	38	37⁸	24²

Premiul POMERANIA — Handicap — 15.000 le.

Suveran	1700	Iurca	45¹	44⁵¹	dep.	42⁸	47⁷	56
Lucky Boy	1700	K-nitky	42⁵	58	46¹	(43⁶)	43⁷	55²
Cimbric	1700	D. Bolea	41⁸	(50⁴)	34⁴	24³⁷	45¹	53
Lut	1720	Gaidaev	41⁸	47¹	24³	34²⁸	34²²	52⁶
Zanoza	1740	Tassopol	40³	44	43²	41⁴	45¹	54
Victoria	1740	Catană	40⁸	44⁶²	44²¹	42⁷	43⁹	53⁸
Lector	1740	Dobrescu	40⁶	44³²	34²⁵	41	44³¹	52⁸
Talisman	1760	Pavlic	38⁷	41⁹	43	desc.	43⁹⁸	51
Isvor T	1760	I. Russu	39¹	50³	50⁶	45¹	14⁰²	54⁴
Ciuleandra	1780	V. A-sky	37⁸	43⁷³	48⁷	39⁶	45⁸	53²
Union	1780	Zabelin	38⁴	44⁹	34¹⁹	42²	44⁵	52⁸
Iarba	1780	Lucan	38²	44	14¹²	40⁸	52	53
Victor	1800	Corol	36⁹	39⁶	48	43⁹¹	40⁸	51⁸

Premiul PORTO — Performanță — 15.000 lei

Lilia	2140	Dragotescu	37²	46²	47⁸	41	41	30
Aron	2140	Gram	37⁷	23²⁴	41⁴	13⁷⁸	43⁴	29⁴
Chilipir	2140	Brailowsky	37⁵	13⁸⁸	46	41⁸	33⁷⁵	29
Urganda	2180	Zabelin	36⁶	23⁵⁶	(39⁸)	36⁵	13⁵⁸	28²
Fusta II	2180	Ghinea	35⁷	43⁷⁸	13⁶⁷	41⁸	39⁸	30
Garda	2180	Szabo	36	33⁹⁵	40⁶	13⁷²	37⁴	29⁶
Nicevo	2180	Cerkasoff	36³	43⁹²	13⁶³	23⁷⁹	14²⁵	28⁴
Pușa	2220	Pavlic	34⁴	33⁶¹	43⁸¹	13⁶⁸	13⁴⁴	30
Cobza	2220	Dobrescu	34⁹	13⁵⁵	36²	13⁷²	13⁹¹	28⁸

Premiul PETER HARVESTER — Handicap — 18.000 lei

Sonia Worthy	2120	Corol	30	35¹	43⁵⁸	34¹⁵	32⁸	13⁸
Busuioc	2120	Teofil	30	33⁶⁴	43⁶	43⁶⁸	36⁸	14²
Va-ta	2120	Dragotescu	31⁷	43⁴	43⁴⁸	36	13⁵⁹	12⁴
Zeta	2140	Dobrescu	28⁸	—	36⁶	39⁷	33⁴	(12)
Voința	2140	Gaidaev	30⁶	13³⁹	32⁶	38⁵	33⁶	13⁸
Bandit II	2140	Pavlic	32	13²	35	33⁵	34²	14⁹
Champion jr.	2180	Ghinea	26⁸	43²⁷	35⁴	opr.	32⁸	13⁴
Nation	2180	Gram	27²	38⁵	32⁶	43⁰⁹	43⁰⁹	12⁶
Vuet	2180	Tassopol	29²	13¹⁸	13²	31⁹	23⁰	14
Joly	2200	Grăjdănescu	28⁷	(29⁸)	(42⁸⁵)	43¹	31⁵	13⁸

PRONOSTICURILE PRESEI

ZIARELE	Premiul Nereus	Premiul Neamț	Premiul Neustria	Premiul Pucelni	Premiul Prusia	Premiul Pomerania	Premiul Porto	Premiul Pr. Peter Harvester
Universul Sport	Ghid Margaret T.	Havaiana Veturia	D-ța Harry Săgeata	Nineta Arama	Princ. Axtell Ikar	Talisman Victor	Urganda Chilipir	Va-ta Zeta
Universul	Ghid Elly	Vardar Veturia	D-ța Harry Bistricioara	Arama Nineta	Hotin Ikar	Lut Cimbric	Nicevo Cobza	Zeta Voința
Gazeta Sporturilor	Margaret T. Ghid	Falada Havaiana	D-ța Harry Săgeata	Nineta Arama	Princ. Axtell Hotin	Talisman Isvor T.	Pușa Cobza	Gr. Sterea Va-ta
Curentul	Ghid Margaret T.	Hevaiana Veturia	D-ța Harry Săgeata	Arama Nineta	Ikar Rozina	Victoria Talisman	Chilipir Nicevo	Va-ta Zeta
Timpul	Margaret T. Elly	Falada Havaiana	D-ța Harry Cina	Joker Nineta	Rozina Ikar	Union Victor	Urganda Nicevo	Gr. Sterea Voința
Ordinea	Ghid Elly	Veturia Dvalin	D-ța Harry Cina	Arama Tava	Hotin Tais	Union Iarba	Nicevo Aron	Va-ta Zeta
Evenimentul	Benedek Ghid	Veturia Vardar	Cina D-ța Harry	Arama Joker	Rozina Hotin	Lucky Boy Victoria	Pușa Cobza	Bandit II Vuet
Porunca Vremii	Elly Margaret T.	Dvalin Halal	D-ța Harry Săgeata	Livada Joker	Rozina Hotin	Lut Talisman	Pușa Lilia	Nation Va-ta
Cei mai indicați	Ghid 4 Margaret T. 3 Elly 1 Benedek 1	Falada 2 Havaiana 2 Veturia 2 Dvalin 1 Vardar 1	D-ța Harry 7 Cina 1	Arama 4 Nineta 3 Joker 1 Livada 1	Rozina 3 Prinț. Axtell 2 Hotin 2 Ikar 1	Lut 2 Talisman 2 Union 2 Victor 1 Lucky Boy 1	Pușa 3 Urganda 2 Nicevo 2 Chilipir 1	Gr. Sterea 3 Va-ta 3 Bandit II 1 Zeta 1

Informații

AZI PE HIPODROMUL DR. PANTELIMON

● ALERGARILE vor începe la ora 13.30.

● VITO nu va conta la pariul mutual în premiul Neamț.

● **PARIUL AUSTRIAC va începe cu a doua cursă, premiul Neamț.**

● **EVENTUL va funcționa în cursa a întâia cu a doua (Premiile Nereus și Neamț), a treia cu a patra (Premiile Neustria și Puccini), a cincea cu a șasea (Premiile Prusia și Pomerania) și a șaptea cu a opta (Premiile Porto și Peter Harvester).**

Mâine la Băneasa

Bilitis, Agitatote, Marcella și Favorita II vor disputa premiul D. Ghica

— Handicapuri reușite —

Reuniunea de mâine dela Băneasa este deosebit de interesantă grație unui program din cele mai alese. In primul rând este de remarcat premiul Ghika, una din probele de seamă ale iepelor.

Vor alerga Marcella, Bilitis, Agitatote și Favorita II. Intrecerea lor se anunță pasionantă.

Nu vom trece cu vederea handicapurile, cari sunt impecabile. Deasemenea trebue semnalat marele număr al concurenților. Din această cauză, probele zilei au un farmec special.

CONCURENȚII PROBABILI

Premiul OVID — Vânzare
25.000 lei — 1400 m. (P.I.)

Lăieșița	42½	?	
Crăiasa	44½	0	
Caiafa	57	Gill J.	
Tudora	46½	0	
Jagodka	53½	0	
Principessa	54	Cucu	
Beachcombee	50	Tasim	
Cordon Rouge	50	Mullot	
Bold	46	0	
Barcău	59	0	
Chefliu	44	Florescu	
Smaranda	58½	Vincent	
Ifan	45½	Oprescu	
Aida	57	0	
Jocker	52	0	
Zamfira	55	0	
Nindi	46	?	
Lucie	42½	0	
Tănase	61	0	
Garoafa II	55	Horvath G.	
Tuguilă	50	Grecu	
Balyhoo	56½	0	
Ciocârlan	56½	x	
Cin'te ține	55	0	
Girardi	44	Simon	
Doamna	42½	0	
Lecaude	55½	0	
Farmec	57	Cristea R.	

Pr. HOLTEI — W.-H'cap
20.000 lei — 2400 m. (P.V.)

Etelköz	64½	0	
Monfaucon	64	0	
Szantas	61	Cucu	
Niculae	59½	Gill J.	
Lecaude	59	Cristea R.	
Meșt. Manole	57½	Enescu G.	
Beauty	57	Vincent	
Fanatic	55½	0	
Flandra	52½	Mullot	
Puișor	52	Logofătu	
Bucuria mea	51½	0	
Carsix	51	Tasim	
Băiețel	48	Oprescu	
Zefir	46½	0	
Campanella	43	Florescu	

Premiul MURAT — H'cap
30.000 lei — 1100 m. (L.D.)

Prinț Allenby	60	0	
Lorica	60	Hîncu	
Raquette II	57½	Tasim	
Cireș	53½	Florescu	
Trévoux	52½	Cucu	
Voie Bună	52½	0	
14 M.	51	Mullot	
Opinca II	50½	Iosza	
Golana	49½	Grecu	
Bluff	47½	Simon	
Maghiran	46	Logofătu	
Schela	45	0	
Para Leu	43	0	
Princesse Trix	43	Huțuleag	
Băcțandru	42	0	

Premiul ELECTRA
60.000 lei — 1500 m. (P.V.)

Doggie	53	V. Huțuleag	
Bold	51½	Oprescu	
Jocker	54	Cucu	
Marsala	54	0	
Georges	54½	0	
Bikette	51½	Mullot	
Ghizdei	51½	Logofătu	
Straja	51½	Tasim	
Marotin	54½	Ilinca	
Voie Bună	51½	0	
Garofița	51½	Crișan	
Bleu de Roi	54	0	
Eole	54	Vincent	

Pr. DIMITRIE GR. GHIKA
75.000 lei — 2200 metri (P. V.)

Agitatote	53	Vincent	
Favorita II	50	Crișan	
Mitsouko III	62	0	
Malnoue	48	0	
Persane	50½	0	
Marcella	53	Gill J.	
Bilitis	52½	Mullot	

PREMIUL DE CONSOLAȚIE
30.000 lei — 1500 metri

Ciocârlan	64	0	
Tica	63	Cristea R.	
Malnoue	61	0	
Rada III	60½	0	
Lăncier	59½	Horvath	
Talalka	58½	0	
Szaresa	59	Enescu G	
Vigo	59	0	
Stamba	59	Tasim	
Fanatic	55	Gill J.	
Jagodka	54¼	0	
Orette	52	Crișan	
Carsix	51½	0	
Luțica	50	Oprescu	
Burgos	49	0	
Ll Mare	49	x	
Capriole	47	Florescu	
May Day	47	0	
Țuguilă	44½	0	
Bila	44½	0	
Dux	44	Huțuleag I.	
Walhalla	41½	0	

A apărut programul de trap pe Decembrie

Programul de trap pe Decembrie a apărut. Referitor la el putem preciza că s'a păstrat în linii generale structura celuia din luna corespunzătoare a anului trecut.

Mâine vom servi alte amănunte.

505.986 lei la „austriacul" de azi

Este probabil să fie atins plafonul

Pariul austriac de azi este foarte important. El începe cu însemnatul premiu de 505.986 lei.

Din această cauză, animația la pariu va fi mare. Probabil ca plafonul de 700.000 lei să fie atins. In acest caz pariul poate fi câștigat cu 6 învingători.

ATLETISM

Campionatul naţional de cross-country, marele eveniment al sezonului de toamnă

— Se caută un nou parcurs. — Lupta pe echipe se anunţă îndârjită —

O săptămână ne mai desparte de marea întrecere pe teren variat pentru Cupa Ion Cămărăşescu. Cunoscută sub numele de campionatul naţional de cross-country, ea are în fiecare an menirea să închidă sezonul atletic.

Important prin trecutul lui, în care se oglindeşte întreaga istorie a sportului nostru pedestru, „Naţionalul" este aşteptat c un deosebit interes pentrucă în fiecare an el întruneşte pe cei mai buni crossmeni, în lupta pentru mult invidiatul titlu de campion naţional.

NAŢIONALUL DIN ACEST AN

Campionatul naţional din acest an se anunţă cu atât mai interesant cu cât lupta pe echipe va prilejui un duel de toată frumuseţea.

Intr'adevăr, nu mai puţin de trei echipe se vor lupta pentru trofeul pe care acum 24 de ani d. Ion Cămărăşescu l-a pus în competiţie şi care de atunci, cu regularitate, se dispută în fiecare an.

Cele trei echipe care la 1 Decembrie se vor lupta pentru titlu sunt: „Asociaţia Sportivă a Municipiului Braşov", recenta câştigătoare a cupei Eliescu, „Clubul Sportiv al Saşilor din România", care se pregăteşte intens în vederea acestui eviniment şi „Stadiul Român", care îşi va apăra cu îndârjire titlul.

C. F. R., Viforul Dacia, Victoria se vor alătura celor trei echipe care au indiscutabil cele mai mari şanse.

DINU CRISTEA SE PREGATEŞTE

Victoria obţinută în crossul Eliescu face din Dinu Cristea concurentul nr. 1 al campionatului Naţional.

In ciuda netei victorii de acum o săptămână, stadistul nu neglijează importanţa Naţionalului şi mai ales nu desconsideră valoarea adversarilor de la 1 Decembrie.

Radu Ioniţă, Fischer, Tâlmaciu, Mircan, iată câţiva din concurenţii mai de seamă ai Naţionalului, ediţia 1941.

UN TRASEU SPECTACULAR

Abandonându-se „Valea Plângerii", conducerea atletismului este acum preocupată de alegerea unui nou traseu care să satisfacă în aceiaş măsură partea spectaculară cât şi cea pur tehnică.

ALTE AMANUNTE DE ORGANIZARE

Inscrierile în vederea crossului Naţional se închid Joi 28 Noembrie ora 18 şi se vor trimite pe adresa Directoratului de atletism, Str. Gogu Cantacuzino 33.

In şedinţa de Miercuri seara Directoratul urmează să pună la punct toate chestiunile în legătură cu organizaera acestei competiţiuni.

Duminică, la Braşov, crossul va trăi o zi de sărbătoare

Se organizează: campionatele regionale de seniori şi juniori; campionatele şcolare

Saşii vor absenta dela startul campionatelor regionale

Braşov, 22. (Prin telefon). — In legătură cu marile manifestaţiuni de cross-country ce vor avea loc Duminică în localitate, revenim astăzi cu noi şi interesante amănunte.

Cele trei probe cari figurează în program, vor forma un adevărat regal de cross-country, căruia organizatorii braşoveni ţin să-i dea toată strălucirea.

Succesul lor poate fi considerat de pe acum ca fiind sigur, mai ales că la el va contribui şi oficialitatea oraşului.

Astfel la organizarea technică va contribui într'o mare măsură şi sub-inspectoratul pregătirii premilitare prin d. col. Petrescu, care dela început a răspuns cu entusiasm apelului făcut.

Intrecerea care suscită cel mai mare interes, este proba seniorilor, care va strânge la start tot ce are mai select crossul braşovean.

CAMPIONATUL DE SENIORI, CLOU-UL ZILEI

Intrecerea se va da pe o distanţă de 10 km. Traseul ales acestei probe e din cele mai variate şi se speră ca va prilejui lupte strânse atât pentru victoria individuală cât şi pentru aceia pe echipe.

SAŞII NU PARTICIPA LA ACESTE CAMPIONATE

Intre cei 40 de concurenţi ce se vor alinia la stratul probei seniorilor şi cei 50 la al juniorilor, nu vor figura atleţii saşi.

Această absenţă se datoreşte faptului, că în aceeaşi zi la Sibiu, are loc ultimul concurs de selecţie în vederea crossului naţional dela 1 Decembrie.

PREMII INDIVIDUALE ŞI PE ECHIPE

Numeroase premii individuale vor răsplăti pe concurenţi. Ele au fost donate de d. ing. Ion Ionică primarul municipiului Braşov, care pe lângă că e un minunat gospodar este şi entusiast admirator şi susţinător al sporturilor.

De asemenea a mai donat premii individuale şi d. Bordeianu ajutor de primar.

Ca răsplată echipelor au fost instituite următoarele cupe:

Pentru juniori: cupa donată de d. Ioan Mircea, subprefectul jud. Braşov.

Pentru seniori: cupa donată de d. ing. Crăciun directorul fabricelor Voina.

Pentru şcolari: numeroase premii oferite de d. av. D. Danielopol secretarul uzinelor I. A. R.

S'a fixat programul concursului în familie al Venusului

Eri s'a hotărît în mod definitiv disputarea concursului între footballiştii şi atleţii Venusului, concurs care ar putea deveni tradiţional. Steinbach conducătorul tehnic al footbalului s'a bucurat primul, gândindu-se că în Anglia footballiştii în goană după golf merg km. întregi pe jos, pe când ai noştri sunt îmbâcsiţi de rotunzimea mingii jucată numai pe un teren limitat.

De aceea iniţiativa de azi ar putea deveni un fapt oficial mâine şi să asistăm la concursuri într'adevăr oficiale între footballişti şi atleţi.

D. Nichifor Modest s'a gândit chiar la câteva premii. Deci, domnilor footballişti şi atleţi fiţi în gardă...

Iată de altfel programul şi oficialii concursului „neoficial" care se va disputa Marţi între orele 15—17.

100 m., 300 m., 800 m.
Ştafeta 4×100 m.
Disc, greutate, suliţă.
Lungime, înălţime (triplu-salt).

In aceeaş zi se va încerca recordul la juniori pe 200 m. garduri de tinerii hurdleri Drăgulănescu şi Cunescu Sergiu.

JURIUL TEHNIC

Judecător arbitru: Nichifor Modest

Cronometrori: Jean Baicu, Const. Leoveanu, prof. Camil Morţun.

Comisari la aruncări şi sărituri: Iorgulescu, Ionescu, Petre Steinbach, Const. M. Constantin.

Comisar de ordine: Virgil Ludu.

Mâine se dispută campionatele regionale

Concurenţi numeroşi. Lupte îndârjite

Ca înaintea ori cărui campionat, fie numai regional, se pun numeroase probleme din cele mai interesante

Desigur că aceea a câştigătorilor este cea mai acută.

Dar nu numai aceasta. De felul cum se vor comporta echipele în acest campionat, depinde în mare măsură şi şansele pe cari le-ar putea avea la apropiatul cross naţional.

Dar rezolvarea acestora o lăsăm pe mâine.

Astăzi ne rezervăm să venim cu câteva precizări în legătură.

Cele trei probe — seniori, juniori şi bătrâni — se vor desfăşura pe câmpurile din jurul terenului dela şosea fost U. F. S. R

Până în prezent se contează pe o participare numeroasă, care va depăşi cu mult cifrele de anii trecuţi.

In ce priveşte luptele ce se vor da pentru victorie, ele se anunţă extrem de îndârjite.

In special lupta pe echipe în proba juniorilor va fi cea mai spectaculoasă şi va da, desigur, loc la un spectacol de toată frumuseţea.

Organizarea technică a concursului încredinţată comitetului atletismului bucureştean, va fi la înălţime, asigurând întrecerei o normală desfăşurare.

Atenţie pentru sportul şcolar

In curând sportul tineretului şcolar va fi îndrumat pe noui căi cari desigur îl vor duce spre progres.

In cadrul Organizării Sportului Românesc, acest important sector de activitate va primi un rol pe măsura lui.

D. prof. S. Strătescu, unul dintre conducătorii sportului în viitoarea organizare sportivă a tineretului, ne trimete rândurile care urmează şi care constitue un program dar şi un îndemn:

„Educaţia fizică este o problemă pe care Căpitanul a tratat-o în Cărticica Şefului de Cuib, sfătuind să fie discutată şi apoi aplicată de cuiburile studenţeşti şi Frăţiile de Cruce.

„Educaţia fizică factor principal în educaţia legionară", iată fraza Căpitanului care concretizează întreaga doctrină a educaţiei fizice în Statul Naţional Legionar.

„Indreptăm îndemnul nostru către toţi legionarii cari prin pregătirea şi interesul ce-l poartă trebue să ridice educaţia fizică şi sportul la o adevărată disciplină.

„Este de datoria noastră ca opinia publică să fie lămurită de importanţa educaţiei fizice.

„O grijă deosebită va trebui să se aibă pentru tineretul şcolar, îndrumându-i şi organizându-i activitatea sportivă".

CICLISM

Gânduri pentru viitor

„Cursele din Franţa"...

...sunt visul meu de toate zilele - ni se destăinueşte Ionel Cristea care ,terminând serviciul militar, vrea să plece iarăş la Paris...

...Până atunci ţine şedinţe technice la clubul său şi se străduieşte să editeze o revistă ciclistă

Se ştie că, în 1939, Ion Cristea s'a dus, cu chiu cu vai, la Paris unde a alergat în câteva probe. Faptul că a plecat neîncurajat, fără resurse materiale, l-a forţat ca după puţin timp să revină în ţară.

Sufletul său a rămas însă tot în patria bicicletei.

Astăzi, cu serviciul militar terminat, Cristea visează din nou Parisul.

Vrea să alerge acolo, un an, doi, poate mai mult, să se consacre.

Acesta e visul lui de toate zilele.

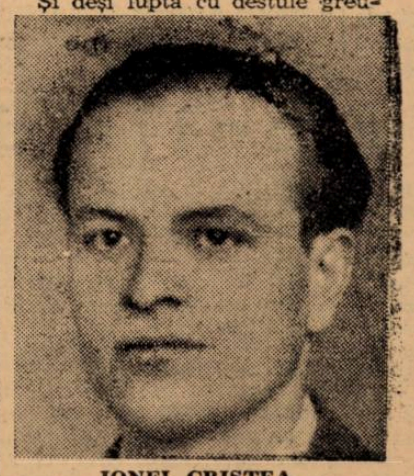

IONEL CRISTEA

Şi deşi luptă cu destule greutăţi, micul Cristea are o voinţă dârză, neclintită.

Până atunci, munceşte serios, acum în timpul vacanţei cicliste. Ţine şedinţe technice la „Pedala Bucureşteană" şi încearcă să editeze o revistă ciclistă.

Işi va relua în curând lucrul la birou, va duce o viaţă strict sportivă toată iarna, aşa cum a văzut la Paris, la aşii pedalei.

...Şi, apoi, dacă în primăvară va fi linişte, Cristea se va îmbarca pentru Paris, de unde e convins, vom avea veşti frumoase despre el.

Noi îi urăm sincer, să fie aşa.

Noui recorduri mondiale la ciclism realizate în Italia

MILANO. — Ciclistul Elvezio Palla a făcut o tentativă de record — la velodromul Vigorelli — pe distanţa de 50 km. şi a reuşit, realizând cinci recorduri mondiale:

60 km. în 1° 24' 11" (v. rec. 1° 24' 33").

70 km. în 1° 38' 25" (v. rec. 1° 38' 42 1/5).

80 km. în 1° 52' 35" 3/5 (v. rec. 1'52'49").

90 km. în 2° 06' 59" 4/5 v. rec. 2° 07').

In 2 ore a parcurs 85 km. 159 (v. record: 85 km. 059).

Cum se vede, Polla a realizat timpuri superioare celor reuşite de Saponetti.

In fiecare zi
JURNALUL bunului alergător

Nu este destul să câştigi astăzi o cursă ca să te crezi vedetă, sau invicibil. Mâine poţi mânca bătaie...

*

Dacă te-ai ridicat la un nivel oarecare, — caută să nu ameţeşti...

*

Aerele de vedetă, fumurile, ca şi dormitul pe laurii victoriei nu sunt suficiente ca să-ţi păstrezi forma şi condiţia fizică.

*

Continuă să fii modest şi nu renunţa la sacrificiile pe care le-ai făcut mai înainte. — Incetând munca dârză, încetează şi forma.

Extras din „Mic tratat de ciclism" întocmit de Emil Lencec.

Dela Pedala „Bucureşteană"

„Asociaţia sportivă pentru ciclism „PEDALA BUCUREŞTEANĂ", face cunoscut că organizează azi 23. XI. 1940 orele 8 seara, o serată, în saloanele „MIHAIŢA" Şoseaua Crângaşi No. 141 (Grant).

Costea Tudose, va povesti un fragment din filmul unei curse, iar d. Emil Iencec va face o privire generală asupra ciclismului nostru.

Informaţiuni se pot luat la d. Iliescu: Mag. Manoil Sport, la Atel. Traian şi la Atel. Herescu..

MOTOCICLISM

La primul antrenament

Ion Popa a stabilit cel mai bun timp pe tur

Ion Craioveanu, Nicolae Ionescu-Cristea și Dan Tatușescu ceilalți protagoniști ai zilei

Mâine după amiază, pe un circuit în lungime de 1.700 metri, se va disputa pe traseul din Șoseaua Jianu și parcelarea cu același nume, cursa de viteză marcând reluarea activității în acest domeniu.

In vederea evenimentului, eri după amiază a fost pe circuit, un fel de repetiție cu parte din „actorii" spectacolului. Primul antrenament a coincis cu eșirea pe teren a unora dintre consacrații noștri alergători, alături de cari am văzut la lucru pe 2—3 începători cari făgăduesc foarte mult.

Tot cu această ocazie am revăzut pe nelipsiții de altă dată, susținători ai acestui util sport. Au absentat foarte puțini și suntem siguri că aceștia nu vor întârzia să-și facă apariția. Atunci când toată lumea va fi laolaltă, familia motocicliștilor va purcede din nou la lucru și roadele nu vor întârzia să se arate.

Societatea „Metropola" care a acceptat să traducă în fapt un proect al Directoratului sporturilor mecanice, este la înălțimea inițiatorilor și odată începutul făcut, putem privi cu încredere în viitor, mai ales că activitatea acestui sezon nu se va reduce numai la reuniunea de Duminică.

Suntem convinși că s'a călcat cu dreptul și nu avem dece să nu nutrim cele mai optimiste păreri în ce privește activitatea viitoare a motociclismului românesc.

Promotorii sportului cu motor și-au făcut datoria. Rămâne acum ca și practicanții lui să se dovedească a fi demni de aceia cari i-au pus în situația de a reapare pe teren spre a-și încerca forțele în sportul care îi pasionează.

In această privință nu putem spune că s'a ajuns, dela început, într'o situație favorabilă. Căci aceia cari se plângeau de lipsă de activitate nu s'au prea grăbit să răspundă la apelul organizatorilor și, din această cauză lista înscrierilor nu este atât de bogată precum ne așteptam. Să sperăm însă că rândurile participanților vor fi îndesite astăzi când organizatorii vor mai accepta, în mod cu totul excepțional, ultimele înscrieri.

ANTRENAMENTUL DE ERI

Este ora 15. Pe Șoseaua Jianu se remarcă o animație ceva mai pronunțată. Rondul dela „Bordei" este ocupat de numeroși sportivi, veniți să asiste la prologul deschiderii focului public.

Este ziua primului antrenament în vederea cursei de Duminică. Spectatori sunt destui dar concurenții se lasă așteptați. Peste câteva minute un zumzet ne încunoștiințează că se apropie un „bolid" minuscul. Este debutantul Dumitru Furtună, care la ghidonul unei motorete, ne distrează câtva timp, difuzând posibilități de pilot încercat.

Dan Tatușescu se repede apoi pe traseu și, în curând circuitul este brăzdat de sgomotul certăreț al motoarelor. Sosesc pe rând: Nicolae Nicolici, Nicolae Ionescu-Cristea, Otto Pfennings, Ion Craioveanu, Lazăr Georgescu, Teodor Porojan, etc. Lipsește Ion Popa pentruca buchetul să fie complet. Dar, asul „Metropolei" se lasă mult timp așteptat și în lipsa lui ne ocupăm de ceilalți.

Ion Craioveanu, Nicolae Ionescu-Cristea și Dan Tatușescu sunt oamenii cari realizează cele mai bune timpuri și toți lasă impresia că nu se vor opri la primele performanțe. Apare însă, Ion Popa și până la urmă acesta pune de acord pe toată lumea, realizând, cu mare diferență, cel mai bun timp pe tur.

PERFORMANȚELE DELA ANTRENAMENT

In rândurile ce urmează dăm în cifre cele mai bune timpuri reușite de cei cari s'au antrenat eri. Atragem atenția cetitorilor că aceste timpuri au fost înregistrate de noi și nu au nici o calitate oficială.

Pe un tur de circuit s'au realizat următoarele performanțe:

Ion Popa, Norton, 1 min., 18 s. 7.
Ion Craioveanu, N.S.U., 1 min., 22 sec., 8.
Nicolae Ionescu-Cristea, Norton, 1 min., 25 sec., 8.
Dan Tatușescu, B.M.V., 1 min., 27 sec.
Nicolae Nicolici, Sarolea, 1 min., 30 sec., 3.
Otto Pfennings, Zuendapp cu ataș, 1 min., 32 sec., 4.
Lazăr Georgescu, Zuendapp cu ataș, 1 min., 43 sec., 2.
Teodor Porojan, Zuendapp cu ataș, 1 min., 44 sec., 1.
Ion Craioveanu, N.S.U., cu ataș, 1 min., 44 sec., 9.
Dumitru Furtună, motoretă D. K. W., 1 min., 56 sec., 8.

ANTRENAMENTUL DE ASTAZI

Astăzi între orele 15—16.30 va fi al doilea și ultimul antrenament în vederea alergărilor de mâine. Cei cari nu au apărut pe teren în cursul antrenamentelor de eri sunt obligați să participe la cel de astăzi.

LISTA PARTICIPANȚILOR

Ultima listă a participanților la reuniunea de reluare a activității are următoarea înfățișare:

MOTOCICLETE CURSE

Ion Popa, Norton, 500 cmc.
Nicolae Ionescu-Cristea, Norton, 500 cmc.
Ion Craioveanu, N.S.U, 500 cmc.
Nicolae Nicolici, Sarolea, 500 cmc.
Dan Tatușescu, B.M.W., 500 cmc.
Nicolae Nicolici, Sarolea, 500 cmc.
Ion Popa, B.M.W., 500 cmc.
Hans Engelbrechten, Zuendapp, 500 cmc.
Arnold Engelbrechten, Zuendapp 500 cmc.
Wilhelm Richter, Norton, 500 cmc.
Ștefan Moscoianu, Trimph, 500 cmc.
Nicolae Dragomir, B.S.A., 500 cmc.

MOTOCICLETE CU ATAȘ

Otto Pfenings, Zuendapp, 500 cmc.
Lazăr Georgescu, Zuendapp, 800 cmc.
Ion Craioveanu, N.S.U., 500 cmc.
Teodor Porojan, Zuendapp, 600 cmc.

După matchul dela Cluj

Antrenorul reprezentativei orașului Budapesta are cuvinte elogioase pentru ardeleni

I-au plăcut cu deosebire, frații Dorian

Reîntors la Budapesta, dela Cluj, unde zilele trecute s'a disputat matchul de box dintre reprezentativa capitalei Ungariei și o selecționată a Ardealului cedat, d. Dobranski, antrenorul federal maghiar a făcut ziarului „Nemzeti Sport", următoarele declarații:

„Am fost plăcut surprins de combativitatea excepțională a ardelenilor. E adevărat că ei practică un box după școala veche, cu multe swing-uri, și comit uneori neregularități, dar boxează cu multă însuflețire și au un neobișnuit spirit combativ.

Dintre cei pe cari i-am văzut la lucru, mi-au plăcut, în special cei doi Daroczi". (N. R. Dorian).

Breack... stop... out..

Boxeurii Vasile Șerbănescu și Ilie Petrescu sunt convocați Marți 26 Noemnbrie a. c. la ora 18 la sediul Directoratului.

✵

Secția de box A.C.T. de sub conducerea maestrului George Georgescu și-a reluat activitatea în sala din Str. Luterană 27 și convoacă la antrenament pe toți elevii secției.

✵

Ludovic Sengheorghe provoacă pe *Grigore Jelesneac* la un match care să se dispute în cadrul uneia din reuniunile organizate în Capitală.

Un nou concurs de ping-pong

Duminică, 24 Noembrie secția de ping pong a A. C. T.-ului organizează un nou concurs de ping pong, pentru începători, cat. II-a a III-a și fete. Concursul va începe la ora 0,45 dim. pentru începători și a III-a, și la ora 3,45 pentru a II-a și fete. Frumoase premii vor răsplăti pe învingători. Concursul are loc în sala Richter (A.C.T.), str. Luterană nr. 27 (în fund).

De pe ghiață...

După Telea I Iși Biró, un nou jucător ardelean de hockey a fost angajat de un club pestan. Este vorba de I. Schmidt, dela C. S. Mercurea Ciuc, care a semnat pentru F. T. C.

VOLLEY-BASKETBALL

București Noi-Pebe II

15-3 15-9

Joi după amiază s'a disputat pe terenul „Pebe" matchul dintre echipele de mai sus. Matchul disputat cavalerește și pasionant, a revenit echipei București-Noui, cu scorul de 15—3, 15—9.

S'au remarcat: dela B. N.: toată echipa, și în special „artibriștii" Lulu și Ianciu, iar dela Pebe: jocul în „vendetă și tirul necruțător al lui M. Popovici—Averescu și jocul inteligent al lui Sache Popovici.

Echipele au aliniat următoarele formații:

București-Noui: Ilea I, Ilea II, Paul Florea, Stanciu, Lulu Halterwagner și Pascu.

Pebe II: Popovici I, Popovici II, Ioanițescu—Balamuc, Sviu, Soare și Curcă.

NEVRARGYL
Dr BOUSQUET

IN CUTII A 3 TABLETE ȘI 20 TABLETE

RUGBY

Sezonul de iarnă

Mâine încep matchurile pentru cupele „Nicadorilor" și „Alexandru Cantacuzino"

Frumoasa inițiativă a directoratului pentru Rubgy de a prelungi activitatea și în timpul iernii a devenit fapt împlinit.

Mâine, pe terenurile din Capitală, se vor disputa matchurile primei etape la categoriile I-a și a II-a pentru trofeele puse în joc: Cupa Nicadorilor și cupa Alexandru Cantacuzino.

Jucându-se numai în tur, cluburile vor depune toate sforțările pentru acumularea a cât mai multe puncte.

De dimineață se vor juca matchurile categoriei a II-a pentru cupa „Al. Cantacuzino", unde întâlniri echilibrate ca T.C.R.—Stadiul Român și C. F. R.—Sportul Studențesc, vor oferi un spectacol plăcut.

Matchurile categoriei I-a pentru cupa „Nicadorilor", se vor juca după amiază pe terenurile: Velodrom, Triunghiu și Arcul de Triumf (U. F. S. R.), având ca punct tare al programului, partida dintre Sportul Studențesc și C. F. R. In urma rezultatelor obținute în sezonul de toamnă, feroviarii sunt astăzi în măsură să încurce socotelile celor mai bune cluburi.

Un alt match disputat va fi pe Velodrom între Stadiul Român și R. C. 13, unde stadiștii vor obține victoria însă la luptă.

Viforul Dacia, are o misiune ușoară în fața Victoriei, unde va căuta să-și facă un bun goal-average și totodată un bun antrenament.

PROGRAMUL JOCURILOR DE MAINE

VIFORUL DACIA—VICTORIA, teren U.F.S.R., ora 15, arb. și delegat d. M. Vardala.

R. C. 13—STADIUL ROMAN, teren Velodrom, ora 15, arb. d. I. Buzoianu. Delegat d. Camil Ioan.

SPORTUL STUDENȚESC—C. F. R., teren Triunghiu, ora 15, arb. d. Ionică Georgescu. Delegat d. F. Herck.

ANASTASIADE VIRGIL

CATEGORIA II-A

STADIUL ROMAN—T. C. R., teren T. C. R., ora 10, arb. d. N. Diaconu. Delegat d. N. Nicolau.

C. F. R.—SP. STUDENȚESC, teren Triunghiu, ora 10, arb. d. I. Manoliu. Delegat d. E. Sfetescu.

VIFORUL DACIA—VICTORIA, teren Velodrom, ora 10, arb. d. Dan Ionescu. Delegat d. C. Beju.

Sporturi de iarnă

Campionatul german de hockey pe ghiață

La campionatul de hockey al Germaniei vor participa în acest sezon 12 echipe, reprezentând 7 regiuni. Pe regiuni aceste echipe sunt următoarele:

BERLIN - BRANDENBURG: Berliner Schlittschuhklub, Rot-Weiss și Brandenburg.

BAVARIA: SC Riessersee, EV. Fiissen.

Ostmark: Wiener EG, Klagenfurter AC.

RENANIA: Düsseldorfer E. G.

PRUSIA DE EST: Rastenburger SV., Vik Königsberg.

ȚARA SUDEȚILOR: NST Troppau.

SUDVEST: Mannheimer R Sch C.

Cele 12 echipe vr fi împărțite n două serii, unde fiecare urmează să se întâlnească cu celelalte. Primele două clasate din fiecare serie vor juca semifinale, iar câștigătoarele semifinalelor, finala.

Vrem ca în cel mai scurt timp muncitorul să fie pus în drepturile sale

Importante hotărâri luate de D-nii Manole Stroici și George Macri privind Sportul printre muncitori

Aseară la ora 7½, în prezența d-lor Manole Stroici conducătorul sportului românesc și George Macrin consilier technic și conducător al organizației „Luptă și lumină", au fost convocate în localul Camerei de muncă din București toate grupările sportive muncitorești în scopul activării a-

D. MANOLE STROICI

cestora în cadrul organizației „Luptă și Lumină".

Mărturisim că cele discutate la această convocare sunt de mare însemnătate pentru viitorul Sportului românesc în general și pentru cel muncitoresc în special, fiindcă, așa cum a spus d. Macrin „Vrem ca în cel mai scurt timp, muncitorul să fie pus în drepturile sale".

Legea la care lucrează actualmente, d. Manole Stroici conducătorul Sportului românesc va fi gata în cel mai scurt timp și se va proceda la stricta ei aplicare.

Legea — printre altele — obligă patronul oricărei întreprinderi de orice natură, și care numără minimum 200 salariați să posede un teren de sport, amenajat în acest sens și înzestrat cu toate aparatele necesare.

Intreprinderile cu mai puțin de 200 salariați se vor grupa între ele la cifra de mai sus și vor proceda de îndată la respectarea legii, căutându-și teren sau vor cere la Directoratul Sportului muncitoresc, să li se procure terenul necesar. Asupra taxei pe care o va plăti muncitorul, în calitate de membru activ al grupării, urmează să fie stabilită de comun acord cu conducătorii și patronii, dar se pare că ea nu va fi mai mare de 5 lei pe lună, avându-se în vedere greutățile materiale prin care trece această pătură socială.

D. Manole Stroici a arătat situația în care se găsește sportul românesc și nu vom enumera ca exemplu decât unul și anume: In Germania se găsesc zeci de mii săli de tir. In România 1. Iată situația. „Dar nu voiu avea odihnă până nu voiu ridica clasa sportului muncitoresc la nivelul celorlalte țări cu reputație europeană, a spus d. Manole Stroici".

Aseară nu s'a vorbit mult, dar din cele spuse s'a putut observa tăria, hotărîrea omului care are dragostea, dar mai ales ambiția de a realiza, de a trece la fapte, pentru că „Lăsat la o parte, ignorat, muncitorul nu s'a putut bucura de satisfacțiile sufletești și trupești cari au aparținut numai celor bogați", **a spus d. Macrin.**

Măsura luată de d. Manole Stroici, a cărui activitate dusă pentru organizarea sportului printre muncitori este unanim recunoscută, merită toate elogiile.

Gr.

Cinci matchuri din etapa Nr. 10 par destul de echilibrate

Totuși, poate fi o etapă plină, cu șase învingători

Etapa No. 10 a Diviziei Naționale A — deși împerechierile par oarecum curioase — programează șase matchuri, dintre care cele mai multe privesc situația ultimelor locuri în clasament:

București: Unirea Tr. — Mica.
București: Venus—Gloria.
Galați — Gloria C. F. R. — Sp. Studențesc.
Craiova: F. C. Craiova — F. C. Brăila.
Ploești: F. C. Ploești — Ripensia.
Reșița: UDR — Universitatea.

Clasamentul se prezintă astfel, înainte de această etapă:

Un. Tricolor	10	9	0	1	26: 8	10
Venus	9	6	2	1	30:11	14
Rapid	9	6	1	2	33:17	13
Mica	9	6	0	3	24:15	12
Sp. Studențesc	9	6	0	3	27:19	12
U. D. R.	8	2	3	3	18:18	7
Gloria	8	2	2	4	11:17	6
Gloria C.F.R.	7	1	2	4	8:10	4
F. C. Craiova	9	1	2	6	13:27	4
F. C. Ploești	9	2	0	7	12:33	4
F. C. Brăila	9	1	0	8	7:42	2
Universitatea	6	1	0	5	10:16	2

*

Matchurile din București sunt de importanță diferită: Unirea Tricolor — Mica contează ca una din multele tentative pentru a ajunge pe leaderi; Venus—Gloria, care se dispută Duminică la ora 10,30 dim. pe Splaiu, este o partidă care nu poate da decât un singur învingător: teamul bucureștean.

*

Celelalte partide însă, par destul de echilibrate.

Ar face excepție doar matchul dela Galați, unde Gloria C. F. R. poate profita de pe urma formei modeste a studenților.

Sportul Studențesc a arătat în matchul cu Venus că nu deține cele mai bune condițiuni de formă, dar a dovedit că în 90 de minute are o perioadă de cca 15 minute în cursul căreia deborda apărarea oricărei echipe.

Și credem că tocmai acest „sfert de oră" poate decide rezultatul matchului cu Gloria C. F. R.

Gălățenii, deși învinși cu 3—0 la Brad, au făcut totuși o figură mai bună decât arată scorul. Atacul însă, nu le-a funcționat.

Pe teren propriu credem că pot spera un match nul.

*

In schimb, nu ne facem nici o iluzie în ce privește matchul de la Craiova.

F. C. Craiova a marcat în ultimul timp și mai ales în jocul cu F. C. Ploești, o formă excelentă, care-i va permite să recolteze mâine o nouă victorie.

Surpriza nu este posibilă decât într'un singur caz: craiovenii să-și desconsidere adversarii.

In această ipoteză, F. C. Brăila poate scoate chiar un draw.

In mod normal însă, craiovenii pot câștiga la două puncte diferență.

*

In matchul cu Universitatea dela Sibiu, Ripensia — deși a învins — a jucat sub așteptări și a mărturisit că resimte lipsa lui Marcu.

Contra ploeștenilor, mâine, forma arătată la Sibiu nu-i va fi suficientă nici pentru un match nul. Dacă F. C. Ploești a fost în stare să pericliteze șansele craiovenilor pe terenul acestora, este lesne de înțeles că pe teren propriu este și mai periculos.

De aceia pronosticăm victoria „republicanilor".

*

Al șaselea match are loc la Reșița între două echipe care Duminica trecută au jucat slab de tot.

Ar urma ca și mâine să se joace slab.

Oricum va fi însă, UDR rămâne favorit. Poate câștiga chiar la diferență.

La 8 Decembrie

In locul Spaniei, Ungaria va juca cu Croația la Zagreb

BUDAPESTA, 22. — (Serviciul nostru special). Din cauza dificultăților de călătorie, matchul Spania — Ungaria, care trebuia să aibă loc la 8 Decembrie la Valencia, a devenit problematic.

Se pare că federația ungară de football va contramanda acest match în mod oficial, în cursul zilei de azi.

In locul matchului cu Spania, M. L. Sz proectează un match cu Croația la Zagreb. Intâlnirea, care va avea caracter de revanșă, întrucât în primăvară Croația a fost învinsă la Budapesta cu 1:0, urmează să aibe loc la 8 Decembrie, adică la o săptămână după matchul Italia — Ungaria, dela Genova.

Tripleta orădeană în echipa „B" a săptămânii Ungariei

Ca deobicei, ziarul „Nemzeti Sport" după fiecare etapă de campionat, alcătuește echipa săptămânii atât a diviziei A, cât și a diviziei B.

Este interesant de relevat că tripleta orădeană Covaci-Spielman - Bodola formează tripleta echipei B a săptămânii, aceiași tripletă care a fost selecționată în echipa „A" a Ungariei, pentru matchul cu Italia.

A murit lordul Baden Powel întemeietorul cercetășiei

La Nairobi (în Kenya — Africa de Est) a decedat Lordul Baden Powell of Gillwell, întemeietorul cercetășiei.

Ofițer emerit, el și-a dat demisia din armată încă din 1910, dedicându-se exclusiv cercetășiei.

Cu toată vârsta lui, lordul Baden Powell participa la toate reuniunile mondiale (jamboree) ale cercetașilor.

Lordul Baden Powell moare în vârstă de 83 de ani, în urma unei crize de angină pectorală.

ALFONS (Constanța) a fost angajat la Brăila

F. C. Brăila continuă să-și întărească echipa. După Pop Vasile, Sava și Pascalide, brăilenii au angajat încă un jucător divizionar. Astăzi va fi legitimat încă un constănțean Este Alfons, portarul municipalei A. S. Constanța.

Alfons va juca mâine în matchul cu F. C. Craiova.

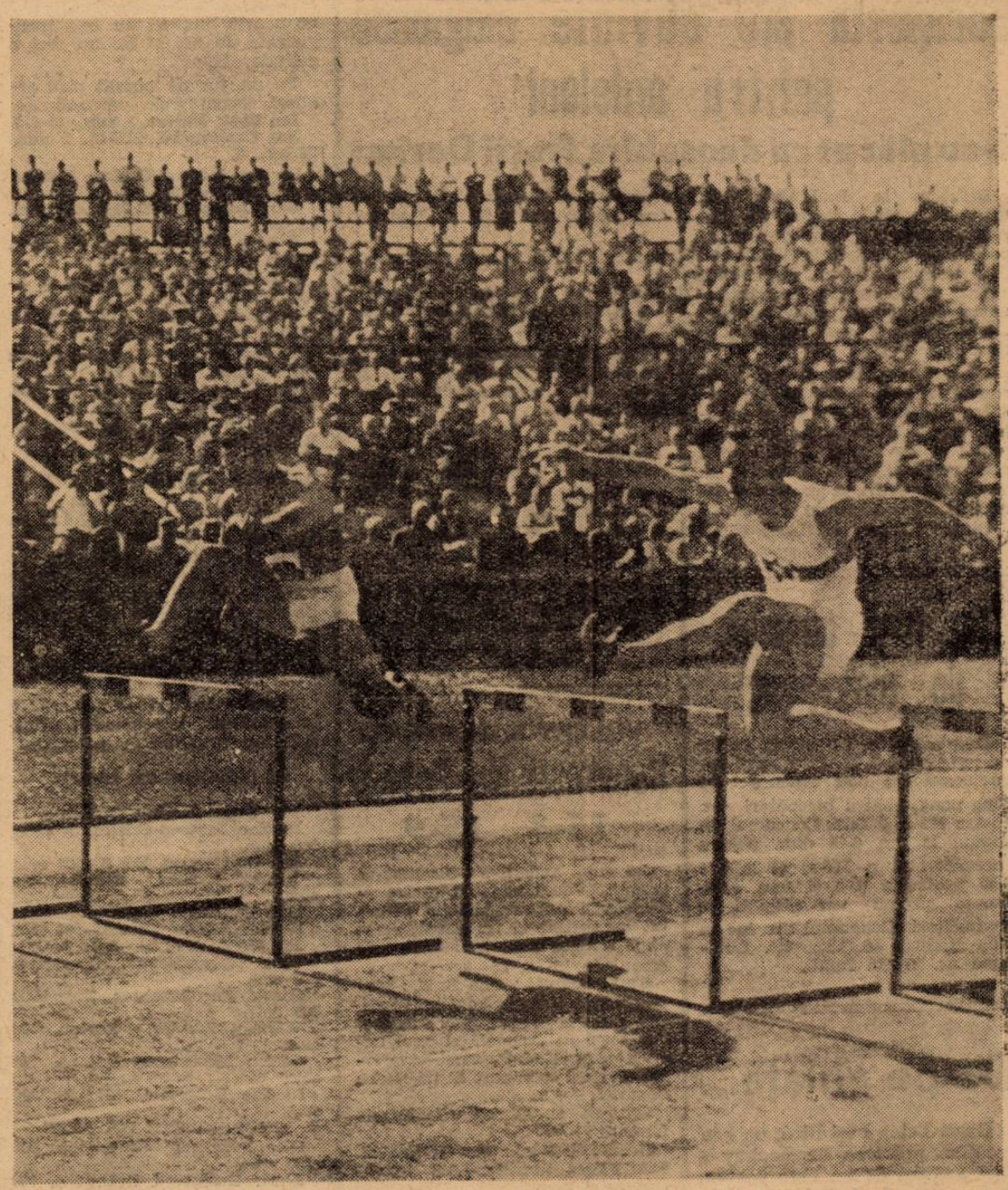

110 m. garduri: Din această întrecere, se poate vedea ambianța perfectă a frumuseții și sportului

Editura Societății Anonime „Universul", București, Str. Brezoianu No. 23—25 — România

BIBLIOTECA CENTRALĂ „ASOCIAȚIUNII"

Taxa poștală plătită în numerar conform aprobării dir. generale p. t. t. nr. 24.464/939

2 LEI

UNIVERSUL sport

8 PAGINI

324-1940

Redacția și Administrația: Palatul „UNIVERSUL" str. Brezoianu 23—25. Telefon Centrala 3.30.10; Redacția 5.72.81 Redactor responsabil EUGEN DUMITRESCU

Proprietar: „Universul", S. A. Adm.-delegat: STELIAN POPESCU Înscris sub No. 467, Trib. Ilfov

Nr. 324. — Anul III BUCUREȘTI. — Luni 25 Noembrie 1940

ABONAMENTE: Pentru grupări sportive 1000 lei anual

1 an LEI 500
6 luni LEI 270
3 luni LEI 150

UN GEST REGAL

Continuând tradiția, M. S. Regele Mihai încurajează sportul românesc din toate tinerețile Lui puteri.

O dovadă a dragostei pe care Suveranul o poartă manifestărilor de regenerare a poporului asupra căruia domnește ne-a fost dată eri, cu ocazia vizitei pe care ne-a făcut-o lt. Alexandru Budișteanu, unui dintre cei mai buni conducători de bobsleigh pe cari îi avem.

Lt. Budișteanu a concurat în dese rânduri, și cu mult succes, în competițiunile desfășurate în țară. A trecut și granițele reprezentând România în campionatele mondiale. Nu a izbutit încă să realizeze isprăvi de dimensiuni prea mari din cauză că niciodată nu a fost utilat cu scule de primă calitate.

Lt. Budișteanu nu a pierdut însă speranța în zile mai bune și, în ultimă instanță, s'a adresat M. S. Regelui Mihai I solicitându-l împrumutarea bob-ului proprietate a Palatului Regal.

Scrisoarea adresată de sportivul nostru în ziua de 5 Noembrie a primit răspuns favorabil.

M. S. Regele Mihai I a binevoit să pună la dispoziția lt. Budișteanu, bob-ul „Teyerabend" cu care sportivul urmează să concureze la viitoarele campionate mondiale.

Gestul M. S. Regelui Mihai I onorează pe toți sportivii țării noastre.

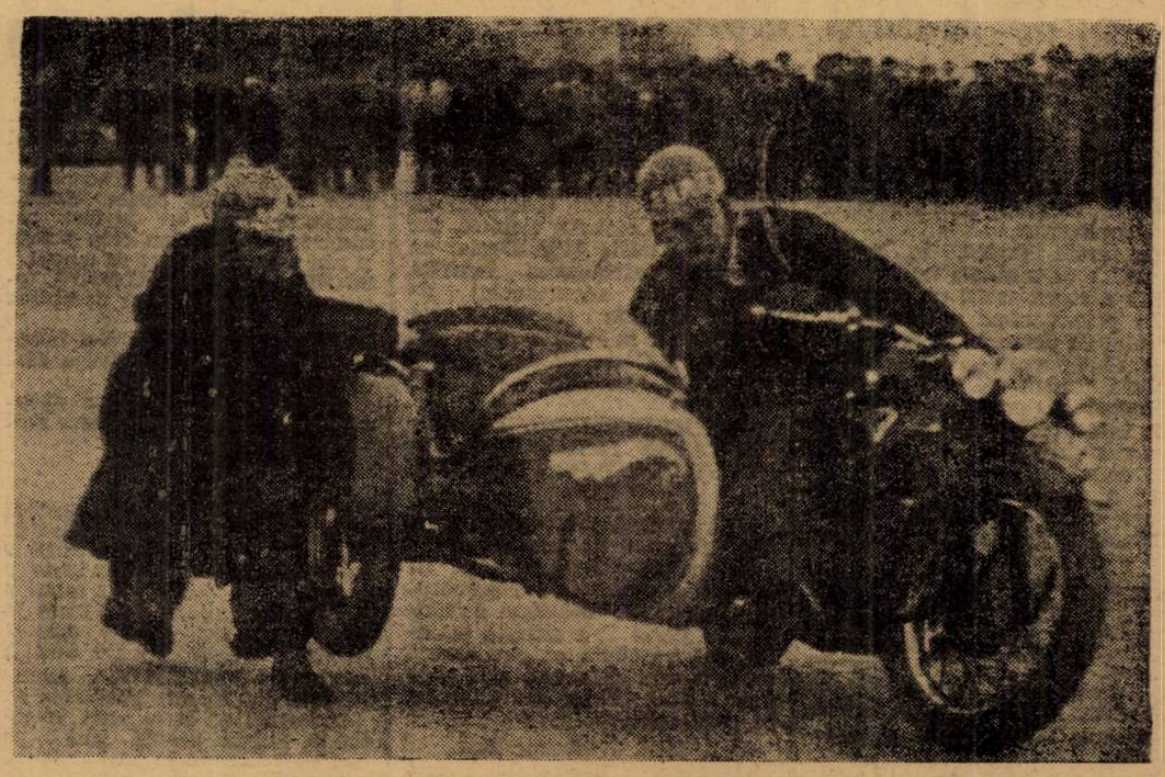

Moment penibil la antrenamentul de eri. Otto Pfennings a intrat puternic în viraj dar, la ieșire și-a pierdut pasagerul. Din fericire accidentul nu a avut urmări

Divizia Națională A

Etapa Nr. 10 se anunță calmă și poate fi cea mai slabă

Nu putem numi altfel decât calmă etapa No. 10 a Diviziei Naționale A.

Poate că excepție face doar matchul Unirea Tricolor—Mica, joc care are loc astăzi după amiază pe arena din Obor. Este singurul match care se anunță cu adevărat pasionant.

Nici partida dintre Venus și Gloria nu este chiar atât de desechilibrată încât arădanii să fie considerați drept victime sigure.

Avem impresia că astăzi va fi cea mai slabă etapă a Diviziei A.

*

Iată programul de astăzi:

București: Unirea Tr. — Mica, teren Hnirea, ora 14,30.

București: Venus-Gloria, teren Venus, ora 10.30.

Galați: Gloria C. F. R. — Sp. Studențesc.

Ploești: F. C. Ploești — Ripensia.

Craiova: F. C. Craiova — F. C. Brăila.

*

Inainte de aceste jocuri, clasamentul se prezintă astfel:

Un. Tricolor	10	9	0	1	26: 8	10
Venus	9	6	2	1	30:11	14
Rapid	9	6	1	2	33:17	13
Mica	9	6	0	3	24:15	12
Sp. Studențesc	9	6	0	3	27:19	12
U. D. R.	8	2	3	3	18:18	7
Gloria	8	2	2	4	11:17	6
Gloria C.F.R.	7	1	2	4	8:10	4
F.C. Craiova	9	1	2	6	13:27	4
F.C. Ploești	9	2	0	7	12:33	4
F.C. Brăila	9	1	0	8	7:42	2
Universitatea	6	1	0	5	10:16	2

D. Vasiu Decebal director al sportului muncitoresc?

După cum am fost informați pe cale particulară, conducerea sportului muncitoresc urmează să fie încredințată d-lui profesor Vasiu Decebal.

D. Manole Stroici, Șeful Organizării Sportului Românesc și al Vânătorilor a primit din partea d-lor. Chichkoff și Sochatcheff, reprezentanții Vânătorilor și Trăgătorilor bulgari, următoarea telegramă:

*

„In numele Vânătorilor și Trăgătorilor bulgari vă exprimăm sincera noastră simpatie pentru marea nenorocire ce a lovit poporul român. Dumnezeu să vă ajute străduințelor Dv. pentru restabilirea țării Dv.".

CHICHKOFF, SOCHATCHEFF

O nouă conferință CU SUBIECT SPORTIV ASTA SEARĂ LA RADIO

D. N. Albescu, ține astă seară la ora 19, la radio, o interesantă conferință, cu subiect sportiv, intitulată: „EXERCITIUL FIZIC, TEMEIU AL SĂNĂTĂȚII SUFLETEȘTI".

d. von Tschammer und Osten se interesează de turneul Venusului în Germania

d. dr. Xandri, secretarul federației germane, a fost însărcinat cu facilitarea tratativelor duse de bucureșteni

Am anunțat la timp tratativele începute de Venus pentru un turneu de iarnă în Germania.

Campionii naționali au reluat o invitație, pe care le-au făcut-o mai de mult Dresdner S. C. și au toate șansele să perfecteze acest turneu.

Cu atât mai mult cu cât oficialitatea germană sprijină în gradul cel mai înalt inițiativa clubului bucureștean.

Intr'adevăr, locțiitorul d-lui von Tschammer und Osten, care în momentul de față este pe front, a trimis d-lui dr. Kandry, secretarul federației de football, o scrisoare prin care îi cere să faciliteze cât va putea tratitivele începute de Venus.

Cu Negrescu despre football și campionatul nostru...

Când un jucător de football este și un om deștept este o plăcere mai mare să-l asculți vorbind decât să-l vezi jucând și conversația cu Negrescu mi-a făcut cea mai mare plăcere

Viața unui jucător de football nu este interesantă dacă nu a jucat în cel puțin trei țări... Iată părerea lui Negrescu — cel mai bun fundaș de azi al nostru — despre biografia romanțată sau nu a jucătorilor de football. Și pentru a-i respecta părerile — de vreme ce i le ceream în mai multe probleme de actualitate nu l-am mai întrebat nici unde a învățat să joace football nici când a debutat.

Și pentrucă Negrescu în afara terenului de football este un foarte bun avocat cu care poți avea oricând o convorbire interesantă, am discutat despre football.

Veți recunoaște că părerile lui sunt interesante și ideile inedite. Este dealtfel un lucru foarte cunoscut în sportul mingiei rotunde. Când un jucător bun este și un om deștept e o plăcere mai mare să-l asculți vorbind decât să-l vezi jucând.

Subiectul discuției noastre? Variat. Am vorbit de exemplu despre eterna problemă a amatorismului și profesionismului, despre șansele la campionat ale Venusului, despre modul cum trebue să joace un fundaș modern și despre problema scandalurilor din ultima vreme.

Trebue însă să fie mărturisit de la început că Negrescu — deși este azi cel mai în formă jucător din divizia națională A și unul din cei mai buni jucători tineri ai noștri — nu a răspuns nici pedant — cu acel ton doctoral al vedetelor blazate — nici cu romantismul tinerilor, cari vor să spună ceva cu orice preț interesant.

Negrescu a devenit o vedetă dar a isbutit să rămână om. Este o performanță mai mare decât partida din finala Cupei României sau matchul cu Jugoslavia B de la Giulești.

*

Un jucător de football poate munci? Iată cum a debutat convorbirea noastră.

„Și de ce nu, a răspuns fără să

(Continuare în pag. 8-a)

Football Football Football Football Football Football Football

Programul de pe terenul S. T. B. constitue atracția întâlnirilor amicale districtuale

S. T. B.—Mon. Oficial un match de factură divizionară

Atracția întâlnirilor amicale de astăzi — chiar și oficiale — o constitue fără îndoială programul cuplat de pe terenul S.T.B.

Astfel, la orele 9 Vif. Dacia întâlnește Leonida, iar la orele 11, gazdele (S.T.B.) primesc replica Monitorului.

De multă vreme, în cadrul jocurilor districtuale nu s'a mai desfășurat un astfel de program.

In primul rând, scopul reuniunii este demn de laudă și sperăm că va servi ca un puternic imbold pentru cei cari au posibilitatea să organizeze asemenea întâlniri. Incasările realizate merg în întregime la Ajutorul Legionar.

In al doilea rând calitatea programului este unul dintre putinele bune cari s'au desfășurat până acum.

Miza întâlnirii este cupa pusă în joc de Leonida. Jocurile fiind eliminatorii, vor prilejui lupte aprige oricare din cei patru concurenți fiind la fel de dornic să-și insușească trofeul.

Vedeta întâlnirii o constitue întâlnirea dintre S.T.B. și Mon. Oficial.

Situate la locurile doi ale seriei I și II-a ale primei categorii, aceste echipe nu vor precupeți niciun efort pentru a-și insuși victoria. Din această luptă dârză spectatorii vor fi desigur cei mai câștigați deoarece vor asista la un spectacol cu „alură" de derby.

Va fi un match iute, în care elanul gazdelor se va ciocni cu technica subtilă a tipografilor.

Victoria va reveni formației care va avea o condiție rizică mai bună și care va ști să speculeze orice ocazie.

S. T. B.-ul are avantajul terenului pe care — paradoxal — îl au și tipografii, deoarece n'au pierdut niciodată aici, deci în această privință ambele formații sunt „chit".

Deschiderea va da loc deasemeni la o întâlnire frumoasa. Aici se vor ciocni ambițiile Leonidei și ale Vif. Dacia, cari vor căuta pe deoparte (Leonida) să confirme o recentă victorie, iar pe dealtă parte (Vif. Dacia) să răzbune înfrângerea suferită din partea adversarului de astăzi. Leonida și Vif. Dacia sunt situate la locurile doi și trei ale cat. I Seria III-a.

Favorit: Leonida.

BOIANGII PLUȘULUI VOR CAUTA SA INTRERUPA SERIA VICTORIILOR ISVORULUI NOU

Altă partidă interesantă între două formații de cat. III-a.

Isvorul Nou leaderul cat. III Seria I, și revelația campionatului districtual, întâlnind o echipă din Seria II-a situată la locul doi, va căuta să dovedească valabilitatea victoriilor sale și în acelaș timp că nu are adversar în categorie.

Deci favorit Isvorul Nou.,

Conducerea matchului a fost încredințată d-lui Emil Kroner. Întâlnirea are loc pe terenul Ind. Plușului la ora 10.

TURDA-A.C.S.A., teren A.C.S.A. ora 9, arb. Dumitrescu Tr.

Deși amical, matchul va fi disputat cu dârzenie de ambii combatanți. Atât A.C.S.A. cât și Turda vor juca pentru victorie.

Divizionarii sunt în formă bună, totuși A.C.S.A. le poate aduce surprize.

OLYMPIA (jun.)—UNIREA TR. (jun.), teren Unirea, ora 12.30, arb. Popescu C-tin

Dacă Olympia alniază formația compusă din juniorii primei echipe, nu poate pierde partida.

VERGU—P. T. T., teren Ind. Pluș., ora 8.30, arb. Muscan J.

Match echilibrat. Vergu este favorit la mică diferență.

METALLOGLOBUS — CICOLP, teren Iuta, ora 10, arb. Căpitanu Ion.

Atât Metalloglobus cât și Ciclop adversari din campionat, vor face tot posibilul ca balanța victoriei să incline de partea unuia, întrucât matchul lor de campionat l-au terminat la egalitate.

Etapă anemică în campionatul districtual

Socec Lafayette și Carmen susțin ultimele matchuri

Campionatul districtual programează azi o etapă de restanțe foarte anemică din punct de vedere al cantității și chiar al calității.

In prima categorie, leaderii seriilor II și III-a susțin ultimile matchuri, cari nu le mai pot sdruncina în nici un chip poziția și nici măcar nu le va da emoții.

SOCEC LAFAYTTE-ADESGO, teren Acsa ora 11, arb. Secușeanu Dumitru

Librarii au ocazia de a-și imbunătăți goalverajul și câștiga fără dificultate două puncte.

Adversarul are un singur avantaj, al terenului, care desigur nu-i va fi de niciun folos

CLASAMENTUL

Cat. I Seria II

Socec Lafayette	6	5	1	0	40: 7	11
S. T. B.	7	5	1	1	20: 7	11
Vergu	7	4	1	2	28:15	9
Metalloglobus	7	4	1	2	26:10	9
Ciclop	7	2	2	3	29:23	6
Av. Sportiv	7	2	0	5	21:37	4
Adesgo	6	1	1	4	8:39	3
AGER	7	0	1	6	6:41	1

CARMEN—METROPOLA, teren ASCAM ora 11, arb. Tănăsescu as.

Comunalii au făcut mari pregătiri în vederea acestui match, pe cari ei îl socotesc ca un eveniment important

Leaderul este totuși sigur de victorie, fiind mult superior tuturor formațiilor din serie și chiar din cadrul districtului.

Deci comunalii vor trebui să se străduiască serios pentru a scoate un rezultat onorabil.

CLASAMENTUL cat. I Seria III

Carmen	6	6	0	1	37: 6	12
Leonida	7	4	2	1	18:10	10
Vif. Dacia	7	4	0	3	26:18	8
Ind. Iutei	7	3	1	3	19:13	7
SET	7	3	1	3	16:16	7
Militari	7	3	0	4	17:23	6
Metropola	6	1	0	5	8:30	2
Arsenal	7	1	0	6	10:25	2

CATEGORIA II SERIA I

Stăruința Dudești — Dacia Traiană, teren Unirea ora 10, arb. Păunescu I., Dumitrescu I., Matei A.

Un match echilibrat, cu toate că Stăruința are o ușoară superioritate technică.

Probabil că întâlnirea să se termine la egalitate.

CLASAMENTUL CAT. II SERIA I

Biruința	9	7	1	1	40: 9	15
Pebe	9	7	0	2	33: 9	14
Stăruința	8	6	1	1	28: 6	13
Suter	8	5	1	2	19:11	11
Capitala	9	3	3	3	18:13	9
Fulgerul	9	2	2	5	12:23	6
Dacia Tr.	8	2	2	4	18:25	6
Colentina	8	2	1	5	13:28	5
Generala	8	1	3	4	15:21	5
Griviția	8	0	0	8	1:49	0

Garajul Mihăescu — Național, teren ASCAM ora 9 arb. Păunescu Tr., Dinulescu, Stănescu.

Șansele garajelor au crescut în mod simțitor în urma victoriei obținută asupra P. T. T.-ului.

Dacă Național va alinia formația completă, matchul se va termina la egalitate.

In caz contrar garajele vor învinge.

Iată clasamentul seriei.

CLASAMENTUL CAT. II SERIA II

Sănătatea	10	7	2	1	38:14	16
Standard	10	6	3	1	24: 9	15
P. T. T.	9	7	0	2	23: 8	14
Laromet	10	6	0	4	29:19	12
Sp. Muncitoresc	8	5	1	2	26:13	11
F. C. Național	9	4	2	3	19:24	10
C. F. R. B. Tr.	9	4	1	4	22:15	9
Sburătorii	10	3	2	5	17:29	8
Garaj. Mihăescu	9	2	1	6	13:27	5
Orfeus	18	0	0	18	1:53	0

CATEGORIA III-A, SERIA I

Dacia—Pantelimon, teren Colentina, ora 9, arb. Nicolau I., Vasile Drug. Fav. Pantelimon.

ora 11, arb. Luca Vl. Nicoară, Barbu Petre.

In joc este locul patru. Ambele echipe sunt la egalitate de puncte. Fav. Șoimii.

CLASAMENTUL CAT. III, SERIA I

Isvorul Nou	9	9	0	0	52:10	18
Phenix	9	7	1	1	29: 9	15
Vulturul de Mare	8	4	3	1	24:13	11
Băneasa	8	4	0	4	21:23	8
Șoimii	8	3	2	3	12:14	8
E. F. A.	8	3	1	4	24:17	7
Cotroceni	7	2	2	3	16:26	6
Dacia	8	2	0	6	6:18	4
Pantelimon	8	2	0	6	16:45	4
Energia	9	0	1	8	9:34	1

CAT. III, SERIA II

L. P. N.—Comro, teren Iuta, ora 14.30. Arb. Cezar Iosif, Giuran M., Mihăilescu H. Fav. L. P. N

Vulturii Carpaților—Victoria, teren Velodrom, ora 10, arb. Manolescu, Săraru, Mărgineanu.

Cu acest match, Vulturii vor câștiga campionatul de toamnă al seriei.

CLASAM. CAT. III, SERIA II

Vulturii Carp.	8	6	1	1	22:13	13
Boiangii Pluș.	8	5	2	1	30: 9	12
Dâmbovița	8	6	0	2	28:16	12
I. N. A.	7	4	1	2	14:16	9
Crișul	8	3	2	3	26: 9	8
L. P. N.	8	2	1	5	13:18	5
Dreptatea	6	2	0	4	11:18	4
Sp. Românesc	4	2	0	2	9: 8	4
Comro	7	1	1	5	15:27	3
Victoria	7	1	0	6	10:44	2

Clasamentul goal-getterilor Divizia B

Odată cu „începutul sfârșitului", în divizia secundă, clasamentul de față intră în faza finală. Marcatorii seriilor II-a și III-a și-au consolidat pozițiile, doar cei ai seriei prime putându-le periclita situațiile.

După cele patru matchuri de Duminică, clasamentul goal-getterilor are următoarea înfățișare :

12 goaluri : Bărbulescu (Juventus).

11 goaluri : Ludwig (C.F.R.-Severin).

10 goaluri : Barbaiani, Naciu (Juventus).

9 goaluri: Niculescu II (Turda).

7 goaluri : Berbeacă (Juventus), Niculescu (Olympia).

6 goaluri : Kavàcs (Chinezul), Hutzel, Vâjdea (Jiul), Drăgan (Juventus), Beldiman (Turda).

5 goaluri : Nicușan (C.F.R.-Timișoara), Weiss (S.S.M.R.), Farkas (Jiul), Găman (Simeria), Manici (Fr. Rom.).

4 goaluri : Cosma (C.F.R.-Severin), Balàzs, Plavostiak (S.S.M.R.), Bajusz, Monjak, Wilhelm (Chinezul), Militescu (Politechnica), Dochin (Metalosport), Zelenak (Minerul), Pască, Tirnay (Simeria), Bureș (A.C.F.R.), Mari (Ind. Sârmei), Hoffmann (Vitrometan), Flamaropol (Juventus), Blejan (Turda), Antonescu (Prahova), Oltenică (A. S. Constanța), Asteovici (At. Tătărași).

3 goaluri : Jumanca (C.F.R.-Severin), Walner (Vulturii), Eichler (Rapid), Bugariu (Crișana), Pântea (Electrica), Ianossy, Possak, Wolf (C.A.M.T.), Vargha, Scrheiber (Metalosport), Wagner (A.C.F.R.), Cireș (Olympia), Unguroiu (Fr. Rom.), Andreade, Anghel, Ferendino (A. S. Constanța), Baroc (Turda), Comșa (D. V. A.), Bârsan (At. Tătărași).

2 goaluri : Iassinsky, Felecan II, Szillard (C.F.R.-Severin), Sarközy (S.S.M.R.), Sklenarik (Chinezul), Hoffmann, Klimek, Volltrauer (Rapid), Mayer, Popescu, Hambalko (Vulturii), Biro, Ignatovici (Electrica), Truță (Crișana), Inczedy (C.F.R.-Timișoara), Dumitrescu (Politechnica), Scrovan (Jiul), Remus, Spirea (A. C. F. R.), Mureșan Vulițan (Ind. Sârmei), Georgian, Lazăr (Minerul), Tellmann (Vitrometan), Costea (Cimentul), Bodi, Netta (Fr. Rom.), Crăciunescu, Cuedan, Valică (Olympia), Gică Popescu (Turda), Popovici, Boncan (D. V. A.), Firu, Atanasiu, Ionescu (Prahova), Grigore (A .S. Constanța), Constantin (At. Tătărași).

1 goal : Monca (C.F.R.-Severin), Letalik, Barát, Seifert, Bugariu, Nemes, Zigula (S.S.M.R.), Nacsa (Chinezul), Haas, Mihailovitch (Rapid), Bodnarek, Hamsel, Ioanovici, Iorga, Schira (Vulturii), Gaàl, Possa II (Electrica), Păcurar, Dulgheru, Iancu, Grigorescu, Nistor, Sabău (Crișana), Bătrân, Ritter (C.F.R.-Timișoara), Kota, Galgoczy, Turàn, Műller (C. A. M. T.), Manciu, Țepeneag (Politechnica), Erek, Creța, Ursan, Racolța, Gherman (Ind. Sârmei), Albulescu, Rădulescu, Zelenak (A.C.F.R.), Ruzst (Vitrometan), Szika (Juventus), Erik, Teodoroiu (A. S. Constanța), Filotti, Nicolae (Fr. Rom.), Dinculescu, Bermoser, Rădulescu, Florea (Olympia), Stoica Turda), Gologan, Bărbulescu (Prahova), Amărică (At. Tătărași), Iorga, Surugiu, Vanea (D.V.A.).

In propria poartă :

De două ori : Chevereșan (C. A. M. T.).

Odată : Messmann (Vulturii), Novak (Crișana C.F.R.), Bidea (Ind. Sârmei), Luca (Vitrometan), Mihai (C.F.R. Simeria), Petrescu (Juventus).

Băneasa—Șoimii, teren Biruința,

In câteva rânduri

Gloria din Arad a legitimat aseară un nou jucător : pe Pop Gh. fost la Electrica din Oradea. Pop este probabil să joace chiar astăzi contra Venusului, în postul de half mărginaș.

SPECTACOLE SAPTAMANALE

Teatre

STUDIO ALECSANDRI: Matineu: Ia seama Giacomino; seara: Capul de rățoi

ALHAMBARA: Târgul sărutatului

TEATRUL DIN SARINDAR: Fritz și Frantz.

TEATRUL COMEDIA: Matineu și seara: Tâlharii

TEATRUL SAVOY: Matineu și seara: Curaj, Tănase.

TEATRUL ION VASILESCU: Matineu și seara: Suflet candriu de papugiu

TEATRUL REGINA MARIA: Papa se lustruește

LIGA CULTURALA: Matineu și seara: Lipitorile satelor.

TEATRUL EXCELSIOR: Teatrul german în Romănia. Ora 17 și ora 20.30: „Das Hahnen Ei".

Cinematografe

C.M.L. (fost Scala): Condottieri, jurnal italian și jurnal U.F.R

ARO: Cetatea tăcerii și Jurnal nou.

CAPITOL: Nu suntem singuri și jurnal

FEMINA : Taifun.

ARPA: Geronimo și jurnal.

PALAS BULEVARD: Focul din Chicago și Vâltoarea valsului.

AXA (fost Regal): La răscruce de vânturi și jurnal.

ROXY : Șarpele.

ELYSEE: Căpitanul Mollenard și revista „Elysée petrece'.

BITOLIA (fost Rialto): Nu sunt criminal și Trebue să mă iubești.

FORUM: Cavalcada Hollywoodului și Saltul mortal.

FRANKLIN: Războiul fulger și Romanța întunericului.

OMNIA: Ispitele trupului, Cavalcada fantastică și trupa de reviste Titi Mihăilescu.

AIDA: Vrăjitorul din Oz și Secretul.

CARMEN: Aventurile celor 3 muschetari operă completă.

DACIA: Casa de corecție și Dragoste în surdină.

DIANA: De-aș fi rege, Arsene Lupin și Artiști

EDISON: Arsene Lupin și Toată lumea cântă

DICHIU : Valsul visurilor.

FLORIDA: S. O. S. Carfax, operă completă

GRAND: Cocoșatul dela Notre Dame, 2 jurnale Ufa-Duce și o complectare.

ILEANA: Agentul G. intră în acțiune și Vulpea argintie.

LIA: Aproape de cer și Fecioara rătăcită.

LILLY: (Sală, Șos. Giurgiului 3) La capătul pământului și Kentuky

LIZEANU: Diavolii aerului, Războinarea mexicană și Ansamblul de artiști Georgescu-Iași.

MARCONI: Noaptea nopților, Eu sunt Sebastian Ott și Trupa de reviste.

MARNA: Elizabeth și Essex, O fată căzută din cer și trupă de reviste.

MIORIȚA: Elisabeth și Essex și Totul pentru dragoste.

MODEL: Jungla morții și Miss catastrofa.

NONI: Moartea obosită, Infernul îngerilor și jurnal.

ODEON: Elizabeth și Essex și Când femeia spune nu.

PARIS: Cleopatra și Jurnal Ufa.

PELEȘ: Cocoșatul dela Notre Dame și Dejun în doi.

REX: S'au cunoscut și s'au iubit și D. Topper dvorțează.

RAHOVA: Bel Ami și Romanța.

TOMIS: Elizabeth și Essex și Domnul și doamna detectiv.

TRIUMF: Umbra morții și Cântecul deșertului

UNIC: Fecioara rătăcită și Aproape de cer

UNIREA: Andy Hardy milionar și Razia.

VOLTA - BUZEȘTI : Pygmalion, Vacanță în Haway și jurnale de război.

VENUS: Viena-Petrograd și Femeia care primește palme.

VERGU: Hotel pentru femei, Beția aurului și jurnal de război german

VOLGA: Câștigătorul derbyului și Melodia iubirii.

Football Football Football Football

MICA va isbuti să răstoarne azi la Obor pe UNIREA TRICOLOR?...

Echipa din Brad a legitimat ieri pe Codreanu (Gloria Arad) astfel că are o tripletă de vedete. Matchul începe la ora 14.30

Buturuga „Mica" va răsturna carul oborean?

Forma şi valoarea technică a Unirii Tricolor interzice orice iluzie, orice tentaţie la romantism.

Pe terenul dela Obor leaderul nu poate pierde oricât de bine ar voi şi ar putea să joace această echipă provincială, care joacă pentru prima dată în Capitală.

Acesta este raţionamentul pe care îl facem toţi sau cei mai mulţi dintre noi. Şi — într'adevăr, este atât de greu să ne închipuim că Unirea Tricolor poate pierde acum o partidă, care este hotărâtoare pentru lupta ei de campion — încât uităm să prevedem în calculul nostru şi neprevăzutul.

Indiscutabil, favorita întâlnirii este echipa oboreană. Dar totuşi, Mica nu trebue desconsiderată ca un out-sider. Echipa din Brad este de o valoare technică ridicată şi joacă pentru prima dată în Bucureşti.

Este un lucru care are importanţa lui şi care poate influenţa hotărâtor rezultatul întâlnirii.

Simplu. O echipă provincială, care vrea să cucerească Bucureştii şi este şi o formaţie de valoare, are două posibilităţi. Prima: Să joace slab. In football este un lucru normal acesta. Când vrei să joci mai bine atunci joci mai slab.

Secunda: Să joace foarte bine. Şi dacă Mica prinde o zi bună rezultatul matchului nu mai este chiar atât de uşor de anticipat. Oricât de bună ar fi echipa oboreană şi oricât de rezistent avantajul terenului dela Obor, matchul devine foarte greu pentru bucureşteni.

✸

Va fi un match frumos. Căci Mica nu este una din acele formaţii de mâna a doua, pentru care un match nul la Bucureşti înseamnă suprema fericire şi care pentru a-l realiza nu poate avea altă cale decât aceea banal-clasică: apărarea îndârjită şi exclusivă. Pe arena dela Obor nu va fi un duel monoton între „orchestra ofensivă" condusă de violoncelistul Sony Niculescu şi apărarea masivă a echipei oaspe.

Şi nu va fi astfel pentrucă Mica are cel mai bun compartiment în linia de atac.

Şi — mai precis — în tripleta: Marian-Cociuban-Codreanu. Pe primii doi îi cunoaşte toată lumea. Erau vedetele necontestabile ale Victoriei din Cluj.

Cel de al treilea nu este însă un necunoscut. A jucat la Gloria Arad şi pentru achiziţionarea lui a fost o licitaţie pasionantă, pe care Mica a câştigat-o de puţin.

Sunt două echipe cu linii de atac bune. Spectacolul este garantat. E doar un lucru elementar acesta în jocul de football.

Nu trebue însă să facem greşala de a concentra posibilităţile înaintării la tripleta Marian-Cociuban II, Codreanu. Pentrucă şi cele două aripi: Pop G. şi Cherăşlădeanu sunt jucători de valoare.

✸

O încercare de a stabili şansele? Lupta este deschisă. Prima şansă este aceea a Unirii Tricolor.

Dar dacă un match nul sau o victorie a Micii ar însemna o surpriză de mare calibru, ele nu sunt deloc excluse.

Nu trebue să uităm un singur lucru. Mica este cea mai echilibrată echipă provincială şi una din cele mai bune din prima divizie naţională. Adversarul de azi al Unirii Tricolor este periculos. Şi dacă Unirea Tricolor nu ţine seama de aceasta poate avea în minutul 90, o sensaţie, pe care nu a mai avut-o de mult.

★

Cele două echipe vor alinia următoarele formaţii:

MICA: Mocuţă, Iancu Lungu, Teodorescu, Fusoi, David, Cherăşlădeanu, Marian, Cociuban II, Codreanu, Pop G.

UNIREA TRICOLOR: Cristea, Petrescu, Iliescu, Florea, Anghelache, Boteanu, Lulu Mihăilescu, J. Dumitrescu, Soni Niculescu, Alecu, Criciotoiu.

Convocări

„Sportul Românesc" convoacă pentru azi Duminică 24 Noembrie a. c. orele 13 precis la ceas (Parcul-Rahova) în vederea matchului cu „Dâmboviţa" pe terenul Acsa pe următorii jucători:

Florescu, Spirea, Predescu, Ioan D., Ioan R., Sile, Hidioşeanu, Fodor, Voinescu, Moşoiu, Tunăreanu, Petre Ion, Boroşiu, Preda etc.

A. S. „Ciclop" convoacă azi 24 Noembrie ora 9 dim. pe terenul „Industria Iutei" în vederea matchu-ului amical cu Metalo-Globus, pe următorii jucători: Stanciu, Gheorghiu, Ştefan, Sima, Ionescu, Popa D-tru, Cuti, Pârvănescu, Alexandrescu Guţulan, Constantinescu, Istrati, Ciufu, Stelian, Manoliu, Radu, Puiu Mateescu, Bogdan şi Georgescu.

Maşina 45 şoseaua Măgurele staţia Tutunari.

A. S. Europa, convoacă pentru azi la ora 1 p. m. la sediul său din str. Drisbor Nr. 46, pe toţi jucătorii săi, pentru a susţine un joc amical cu gruparea „Şerban-Vodă". Jucătorii vor veni cu tot echipamentul ce-l au asupra lor.

Ce se joasă azi în divizia B

SERIA I

ARAD

Crişana CFR—Politechnica, **arb. ing. Atanasiu (Călan); fav. Crişana CFR.**

TIMIŞOARA

CFR—Vulturii Textila, **arb. Olteanu; match nul.**

CLASAMENTUL:

SERIA I

CFR (T. Severin)	8	6	1	1	29:15 13
SSMR	9	6	0	3	21:14 12
Chinezul	8	4	1	3	21:14 9
Rapid	7	4	0	3	14: 9 8
Vulturii Text.	7	4	0	3	14:17 8
Electrica	8	3	0	5	8:12 6
Crişana CFR	8	2	1	5	12:21 5
CFR (Timişoara)	4	2	0	2	9:13 4
CAMT	9	1	2	6	13:28 4
Politechnica	5	1	1	3	7:11 3

ŞTIRI

● D. IOAN NEGUŢ, unul din fondatorii grupării Mica (Brad) şi astăzi unul dintre cei mai buni arbitri bucureşteni, îşi sărbătoreşte astăzi logodna cu d-na Nina Andreescu.

Transmitem felicitări tinerei perechi.

Din nou grevă la Sportul Studenţesc!

Universitarii joacă la Galaţi fără Mitan, Befa şi Drăgan

Se pare că la Sportul Studenţesc iar au început cazurile de indisciplină. Se ştie că la matchul cu Universitatea câţiva dintre jucătorii vedete s'au pus în grevă şi nu au mai vrut să plece la Sibiu. Puţin a lipsit ca toţi aceşti jucători să fie suspendaţi exemplar. Cei vinovaţi însă, s'au pocăit şi au dat declaraţii pe cuvânt de onoare că nu vor mai pune niciodată chestiuni de natură materială.

N'a trecut mult timp însă, şi iată că povestea se repetă.

Eri am fost informaţi că Mitan, Drăgan şi Befa nu se vor prezenta la matchul de astăzi cu Gloria CFR!

De ce?

Nu se ştie sau e de presupus că refuzul de joc este în legătură tot cu chestiuni de ordin băneşti.

Cum este caz de recidivă, şi cum asemenea cazuri contravin celor mai elementare reguli ale sportivităţii, credem — noi sfătuim pe conducătorii universitarilor — că vinovaţii vor fi eliminaţi pentru totdeauna din viaţa sportivă. Suspendare pe viaţă, iată minimum de pedeapsă ce li se cuvine unor asemenea elemente.

✸

In situaţia aceasta, Sportul Studenţesc s'a văzut silit să alcătuiască următoarea echipă pentru matchul cu Gloria C.F.R.

Mişu Constantinescu-Titi Dumitrescu, Antonescu-Bărbulescu, Constantinescu-Grecu, Popa-Beraru, Mihăilescu, Gică Popescu, Ştefănescu, Manolescu.

NEVRARGYL Dr BOUSQUET

In cutii a 3 tablete şi a 20 tablete

VENUS

—cu atac şi apărare în formă—

nu poate pierde matchul cu Gloria

Întâlnirea cu arădenii are loc astăzi la ora 10.30 dimineaţa pe terenul din Splaiu

Fără ca să aibe vreo vină, Venus trebue să joace astăzi la ora 10.30 dimineaţa matchul său cu Gloria din Arad. Nu are nicio vină pentrucă echipa bucureşteană a vrut să joace acest joc eri după amiază; dar arădenii nu au vrut să înţeleagă situaţia, nu au vrut să înţeleagă că matchul lor cu Venus nu poate face concurenţă unui joc Unirea Tricolor—Mica. Şi atunci, pentruca să evite această concurenţă, Venus a făcut uz de dreptul pe care-l are şi a cerut programarea matchului la ora 10.30 dim. pe terenul său din Splaiu.

✸

Matchul în sine se prezintă destul de interesant.

Mai mult din partea Venusului, a cărui formă am putut-o verifica în precedentele jocuri.

„Negrii" sunt într'adevăr în formă, mai ales atacul şi apărarea. Am văzut ambele compartimente în matchul cu Sportul Studenţesc, pe care l-au câştigat ele. Tripleţa în special, a fost motorul echipei şi realizatorul unor situaţii care nu presupuneau deloc goaluri. Totuşi le-a realizat.

Apărarea imediată, deşi lipsită de David, este totuşi un zid peste care nu se poate trece cu uşurinţă. Negrescu constitue o adevărată linie de fortificaţii.

✸

Gloria joacă pentru a doua oare la Bucureşti şi bănuim că speră într'un rezultat mult mai bun decât cel din matchul cu Sportul Studenţesc.

La Ploeşti puţin a lipsit să nu scoată un match nul. Putea câştiga chiar, după atacul său nu ar fi avut prea mult ghinion. Şi la arădeni atacul constitue partea cea mai bună a echipei. Combină foarte technic şi atacă viguros, cu mult elan.

Apărarea, tânără şi dură, este foarte luptătoare; nu lasă adversarul să se apropie de ca reu şi mai ales să shoteze.

✸

Totuşi, Venus este favorit în matchul de astăzi.

Pentrucă este echipa gazdă.

Pentrucă este mai bună.

Căci este fapt indiscutabil că Venus este o formaţie în formă excelentă, care ştie să profite din plin de pe urma avantajului pe care i-l oferă avantajul terenului propriu.

In istoria matchurilor Venus—Gloria numai unul singur s'a terminat la Bucureşti cu un rezultat favorabil arădenilor: un draw. Restul întâlnirilor s'au soldat cu victoria bucureştenilor.

Şi nu vedem de ce tocmai astăzi nu s'ar repeta istoria.

Atacul Venusului va şti să depăşească apărarea oaspeţilor iar apărarea bucureştenilor poate opri din acţiune un atac care combină prea mult şi joacă după sistemul vaselor laterale.

Şi credem că Venus va învinge la o diferenţă de minimum două puncte.

✸

Venus va alinia echipa pe care am anunţat-o eri. Adică:

Budan — Ionescu Crum, Negrescu — Cearughin, Fieraru, Lupaş — Ene, Ploeşteanu, Humis, Petea, Iordache.

✸

Gloria a sosit aseară în Capitală, dar nu a anunţat echipa pe care o va prezenta contra negrilor; probabil că va fi următoarea:

Gerold — Pintea, Botău — Siclovan, Jivan, Mikola — Tudor, Fritz, Pop, Henegar, Batrin.

✸

Matchul va fi condus de d. Viorel Tănase (Sibiu).

Unirea Tricolor (jun.) şi Olympia (jun.) furnizează deschiderea dela Obor

Două dintre cele mai bune echipe de juniori, Unirea Tricolor şi Olympia se întâlnesc în deschidere la jocul Unirea Tricolor-Mica. Matchul începe la ora 12.30 şi merită să fie văzut.

Intre aceşti combatanţi există o veche rivalitate, încă de atunci când Unirea Tricolor a învins cu 1—0.

Cu atât mai mult jocul va fi strâns, deoarece Olympia nu înţelege să nu se revanşeze. Partida începe la ora 12.30.

H I P I S M

Azi la Băneasa

Agitatote, Bilitis, Marcella şi Favorita II

se întâlnesc în premiul Ghika

Concurenţi numeroşi

Penultima reuniune de galop a anului oferă toate garanţiile unei perfecte reuşite.

In primul rând se remarcă desigur premiul Ghika, care va fi disputat de patru iepe de valoare şi anume: Bilitis, Marcella, Agitatote şi Favorita II. La diferenţele din program, întrecerea lor se anunţă pasionantă.

Interesul reuniunei mai rezultă şi din marele număr al concurenţilor cari vor disputa cele şase probe ale zilei. In special în handicapuri este o adevărată puzderie de partanţi. Din această cauză sunt de scomptat dispute aprige.

CINE VA CAŞTIGA ?

PREMIUL OVID

Din rândurile tinerilor se detaşează Cordon, Rouge şi Han. Dintre vârstnici Ciocârlan. In toate întâlnirile din toamnă, doi anii au dispus de bătrâni. Cordon Rouge a făcut dovada unei perfecte condiţii. Recent a câştigat uşor. Cu valoarea arătată ultima oară, pare superior lui Han.

Fiind însă un element dificil, facem rezerve.

Indicăm: CORDON ROUGE, *Han*, Ciocârlan.

PREMIUL HOLTEI

O alergare foarte grea. Hârtia este incapabilă să dea o indicaţie. Forma publică recomandă pe Monfauçon, care a fugit bine Joi.

Dacă nu se va resimţi de scurtul interval dintre aceste două alergări, n'ar fi exclus să birue. Băeţel este şi el bine plasat în alergare. Chiar cu o valoare medie va fi redutabil. Nu vom neglija pe Szantas. Este capabil de o surpriză.

Indicăm: MONFAUÇON, *Băeţel*, Szantas.

PREMIUL MURAT

Caii cursei sunt Bluff, Voe Caii cursei sunt Bluff, Voe început să mişte. Ultima lui cursă constitue un serios indiciu în acest sens. La antrenament a galopat satisfăcător. Eventualitatea că îşi va găsi cursa nu iese din domeniul posibilităţilor. Voe Bună este un adversar primejdios pentru el. Şi Opinca II va fi periculoasă.

Indicăm: BLUFF, *Voe Bună*, Cireş.

PREMIUL ELECTRA

Bikette a dovedit că ştie să galopeze. Are la activ câteva comportări concludente. Cu ce a arătat are prima şansă. Principalul ei adversar este Marotin. Dacă elevul lui Romanes ar fi calul din primăvară, l-am recomanda. N'a fugit decât odată în toamnă şi s'a comportat modest. Joker va conta la sosire.

Indicăm: BIKETTE, *Marotin*, Joker.

PREMIUL D. GHIKA

Marcella nu pare în cea mai bună formă. Precizăm că are prima şansă cu valoarea bună.

Pentru Favorita II distanţa este lungă.

Rămân deci Agitatote şi Bilitis.

Ultima a câştigat premiul Favara uşor. In premiul Municipului Bucureşti a marcat un mic regres.

Agitatote a fost periculoasă în cele mai alese loturi. S'a arătat mai bună decât Bilitis.

Indicăm: AGITATOTE, *Bilitis*.

PREMIUL DE CONSOLAŢIE

Ticu, Orette şi Stamba sunt greu de saparat.

Noi preferim pe Ticu.

Indicăm: TICU, *Orette*, Stamba.

CONCURENŢII PROBABILI

Premiul OVID — Vânzare 25.000 lei — 1400 m. (P.I.)

Lăieşiţa	44½	?
Crăiasa	44½	0
Caiafa	59	J. Gill
Tudora	48½	0
Jagodka	54½	0
Principessa	56	Cucu
Beachcomber	50	Tasim
Cordon Rouge	50	I. Huţuleag
Bold	48	0
Barcău	61	0
Chefliu	46	Florescu
Smaranda	60½	Vincent
Han	47½	Oprescu
Aida	57	0
Jocker	52	0
Zamfira	57	Urdăreanu
Nindi	48	?
Lucie	44½	0
Tănase	61	0
Garoafa II	58	Horvath Gh.
Ţuguilă	52	0
Balyhoo	58½	Grecu
Ciocârlan	58½	Ilinca
Cin'te ţine	55	0
Girardi	46	Simon
Doamna	44½	0
Lecaude	57½	0
Farmec	59	Cristea R.

Pr. HOLTEI — W.-H'cap 20.000 lei — 2400 m. (P.V.)

Etelköz	64½	0
Monfaucon	64	Mullot
Szantas	61	Cucu
Niculae	59½	Gill J.
Lecaude	59	Cristea R.
Meşt. Manole	57½	Enescu G.
Beauty	57	Vincent
Fanatic	55½	0
Flandra	52½	Crişan
Puişor	52	Logofătu
Bucuria mea	51½	0
Carsix	51	Tasim
Băieţel	48	Oprescu
Zefir	46½	0
Campanella	45	Florescu

Premiul MURAT — H'cap 30.000 lei — 1100 m. (L.D.)

Prinţ Allenby	60	0
Lorica	60	Ilinca
Raquette II	57½	Tasim
Cireş	53½	Florescu
Trévoux	52½	Cucu
Voie Bună	52½	0
14 M.	51	Mullot
Opinca II	50½	Iosza
Golana	49½	Grecu
Bluff	47½	Oprescu
Maghiran	46	Logofătu
Schela	45	0
Para Leu	43	Simon
Princesse Trix	43	Huţuleag I.
Băetandru	42	0

Premiul ELECTRA 60.000 lei — 1500 m (P.V.)

Doggie	53	V. Huţuleag
Bold	51½	Oprescu
Jocker	54	Cucu
Marsala	54	0
Georges	54½	0
Bikette	51½	Mullot
Ghizdei	51½	Logofătu
Straja	53	Tasim
Marotin	54½	Ilinca
Voie Bună	51½	0
Garofiţa	51½	Crişan
Bleu de Roi	54	0
Eole	54	Vincent

Pr. DIMITRIE GR. GHIKA 75.000 lei — 2200 metri (P. V.)

Agitatote	53	Vincent
Favorita II	50	Crişan
Mitsouko III	62	0
Malnoue	48	0
Persane	50½	0
Marcella	53	Gill J.
Bilitis	52½	Mullot

PREMIUL DE CONSOLAŢIE 30.000 lei — 1500 metri

Ciocârlan	64	0
Ticu	63	Cristea R.
Malnoue	61	0
Rada III	60½	0
Lăncier	59½	Horvath G.
Talalka	59½	0
Szaresa	59	Enescu G.
Vigo	59	0
Stamba	59	Tasim
Fanatic	55	Gill J.
Jagodka	54½	0
Orette	52	Cucu
Carsix	51½	0
Luţica	50	Oprescu
Burgos	49	0
Li Mare	49	Crişan
Capriole	47	Florescu
May Day	47	0
Ţuguilă	44½	0
Bila	44½	0
Dux	44	Huţuleag I.
Walhalla	41½	0

PRESA ŞI ALERGARILE DE AZI

ZIARELE	Premiul Ovid	Premiul Holtei	Premiul Murat	Premiul Electra	Premiul D. Ghika	Premiul de Consolaţie
Universul-Sport	Cordon R. Han	Monfaucon Băeţel	Bluff Voe Bună	Bikette Marotin	Agitatote Bilitis	Ticu Orette
Universul	Ciocârlan Farmec	Szantas Băeţel	Cireş Bluff	Jocker Bikette	Marcella Bilitis	Capriole Ticu
Gazeta Sporturilor	Joker Nindi	Monfaucon Băieţel	Bluff Voie bună	Bikette Marotin	Agitatote Bilitis	Burgos Lăncier
Porunca Vremii	Beachomber Farmec	Puişor Carsix	Cireş Opinca II	Straja Bikette	Bilitis Marcella	Rada II Ticu
Timpul	Han Smaranda	Puişor Szantas	Voe Bună Bluff	Marotin Straja	Agitatote Bilitis	Orette Ticu
Ordinea	Ciocârlan Joker	Lecaude Zefir	Bluff Schela	Marotin Bikette	Bilitis Agitatote	Burgos Carsix
Cuvântul						
Evenimentul	Chefliu Garoafa II	Flandra Szantas	Opinca II Bluff	Bikette Straja	Agitatote Bilitis	Orette May Day
Cei mai indicaţi	Ciocârlan 2 Chefliu 1 C. Rouge 1 Han 1 Joker 1 Beachomber 1	Monfaucon 2 Puişor 2 Flandra 1 Szantas 1 Lecaude 1	Bluff 3 Cireş 2 Opinca II 1 Voe Bună 1	Bikette 3 Marotin 2 Joker 1 Straja 1	Agitatote 4 Bilitis 2 Marcella 1	Burgos 2 Orette 2 Capriole 1 Rada III 1 Ticu 1

ALERGARILE DE TRAP

Hip. Dr. Pantelimon; Ziua 22-a, Miercuri 27 Noembrie

PROGRAM DEFINITIV

Premiul SOFOCLE
Condiţie — 15.000 lei

2120 Măgura
2160 Giovinezza II, Bănuţa
2180 Hollo, Năluca, Busuioc
2200 Domniţa Harry
2220 Zeta, Livada, Hotin
2260 Elly
2280 Champion jr. Spic
2300 Dorka

Premiul SHANGHAI
Condiţie (1/10) — 18.000 lei

1720 Jeleş II, Elena, Cavaler, Aluniş
1740 Peter Gordon, Diadia Lul, Benito H. P., Sonia Worthy
1760 Champion junior
1780 Little Orphan

Premiul STRUMA
Condiţie (1/1) — 15.000 lei

1700 Crisantema, Făt Frumos III, Faust, Tip Top, Vântu, Steluţa Mea, Vlădaia, Adam, Făt Frumos II
1720 Mişu
1740 Chiot, Chiabur, Lucky Boy, Falada
1760 Vito
1780 Sever
1800 Miss Texas
1820 Vardar
1840 Havaiana
1860 Veturia

Premiul SENECA
Record — 21000 lei

2100 Bruma II, Birlic
2120 Adda Worthy, Dexter Hanover, Jolly
2140 Eftin, Jarvis Brebenea
2160 Trixie
2180 Latin, Kundry
2200 Ninon

Premiul SAMOS
Condiţie (1/2) — 18.000 lei

2080 Luciferry, Domnia
2100 Cimbric
2120 Ulm
2140 Fusta II
2160 Cina
2180 Sulfina
2200 Princesse Axtell, Joker, Bistricioara, Călin
2220 Carol Hanover, Săgeata
2240 Helen Halpin
2260 Paj Axtell, Răsura
2300 Santuţa
2320 Brenn

Premiul SALONIC
Handicap — 15.000 lei

1700 Crisantema, Luciferry, Mişu, Adam, Suveran, Făt Frumos II
1720 Chiot, Chiabur, Domnia, Ropot
1740 Lucky Boy, Cimbric
1760 Sever
1780 Zanoza, Baba Dochiţa, Vito, Uria, Victoria, Halal, Lector
1800 Isvor T
1820 Miss Texas

Premiul SAXONIA
Handicap — 15.000 lei

2100 Isvor T
2120 Lilia, Iarba
2140 General Worthy, Voinicu, Cartuş, Victor, Dvalin
2160 Fusta II, Pădureţ II
2180 Rozina, Bistricioara, Joker, Princesse Axtell, Luminiţa
2200 Hotin
2220 Cobza
2240 Călin

Premiul SARIKA
Handicap — 18.000 lei

1700 Oborean, General Worthy, Cina
1720 Zgomot
1740 Jeleş II, Elena, Cavaler, Hollo, Sulfina
1760 Dolly Worthy, Aluniş, Călin, Ulis, Livada, Helen Halpin, Grozava, Durdulia, Eol
1780 Bruma II, Benito H.P., Sonia Worthy, Giuditta, Isabela, King Worthy
1800 Adda Worthy, Geisha, Titan

Alergările de galop

BANEASA; ZIUA 24-a Joi 28 Noembrie

-INSCRIERI-

Pr. CAINENI — Vânzare 25.000 lei — 1500 metri

Tudora	40½
Zefir	51
Puişor	53½
Walhalla	47½
Miami	47½
Leoaica	54
Dux	44
Pénitence	50
Biribi	51
May Day	52
Campanella	45½
Micşunea	47½
Mixandra II	51
Pépite d'Or	51
Cireş	52½
Nora	51
Voe bună	47½
Păpuşa II	51
Bleu de Roi	55
Girardi	52½
Baguette Dorée	51

Pr. TUNARI — W.-H'cap 30.000 lei — 1600 metri

Jagodka, Zefir, Li Mare, Puişor, Walhalla, Miami, Rada III, Szantas, Etelköz, Dux, Zamfira, Lăncier, Orette, Stamba, Carsix, Biribi, Talalka, May Day, Burgos, Campanella, Luţica, Fanatic, Farmec, Capriole.

Premiul FREAMAT 40.000 lei — 1600 metri

Crăiasa	51
Lăieşiţa	51
Potop	55
Buhor	47½
Doggie	57½
Bluff	50
Băeţandru	47½
Cord. Rouge	55½
Bold	55
Junte	51
Jocker	57½
Marsala	57½
Prinţ Allenby	52½
Lup	57½
Bougie	56
Merlette II	51
Opinca II	46
Ghizdei	55

Premiul OŞTEAN 50.000 lei — 2000 metri

Corniţa	55½
Marcella	51½
Roy	52
Rush	49
Amnar	54½
Iortoman	51½
Colombo	54½
Crainic	49
Pali	54½
Nae	52
Bravo mă	54½
Estoe	51½

Pr. BORSEC — Handicap 35.000 lei — 2200 metri

Zefir, Băieţel, Barcău, Etelköz, Şoim, Strâmba, Bucuria mea, Rush, Lăncier, Orette, Şoimar, Carsix, Colombo, Furtuna, Niculae, May Day, Hangiu, Flandra, Olaf, Florence, Campanella Cin'te ţine, Meşt. Manole, Tricolor, Fanatic.

PR. DE INCHIDERE — H'cap 30.000 lei — 1200 metri

Schela, Golana, Bluff, Băeţandru, 14 M., Prinţ Allenby, Trévoux, Baguette Dorée, Merlette II, Opinca II, Mixandra II, Pépite d'Or, Raquette II, Doruleţ, Voie Bună, Princess Trix, Maghiran, Para Leu.

Informaţii

AZI LA BĂNEASA

● REUNIUNEA de astăzi va începe la orele 13.30.

● EVENTUL va funcţiona astăzi în următoarele curse: *Cursa a doua* (pr. Holtei) *cu a treia* (pr. Murat) şi *cursa a cincea* (pr. Dumitrie Gr. Ghika) *cu a şasea* (pr. de Consolaţie).

ERI LA HIPODROMUL DR. I. PANTELIMON

● LA EVENT s'au plătit eri următoarele cote:

Tribună

Elly—Veturia 763.
Domniţa Harry—Arama 41.
Ikar—Talisman 228.
Urganda—Zeta 607.

Peluză

Elly—Veturia 310.
Domniţa Harry—Arama 45.
Ikar—Talisman 185.
Urganda—Zeta 614.

● AU FOST AMENDAŢI:

D-ra Cleo Christodorescu cu 100 lei, pentru că pensionara sa Livada n'a fost prezentată în paddok, înainte de disputarea premiului Puccini.

A. Podoleacov cu 100 lei pentru aceiaş abatere comisă cu pensionara sa Săgeata, înaintea disputării premiului Neustria.

Jocul austriac de eri s'a închis

Pariul austriac al reuniunei de eri, reluat cu miza iniţială de 50 5.986 lei, a cunoscut o animaţie deosebită ridicându-se la 604.286 lei.

Deşi rezultatele au fost favorabile cailor cu prime şanse, totuşi jocul de eri s'a închis, urmând a fi reluat cu prilejul reuniunii de Miercuri.

Ieri pe Hip. Dr. I. Pantelimon

Domniţa Harry a obţinut a doua victorie consecutivă

— Elly şi Zeta s'au comportat elogios. In cadrul primelor două locuri ziarul nostru a indicat eri pe toţi câştigătorii zilei —

Reuniunea de eri a Societăţii Hipice Române de Trap, graţie programului de bună calitate ce cuprindea, a corespuns în întregime aşteptărilor, prilejuind un spectacol hipic de necontestată factură, care a avut darul de a satisface pe deplin asistenţa.

Cele opt alergări cari figurau pe program au ocazionat lupte antrenante, iar rezultatele înregistrate au fost net favorabile cailor cu şanse prime, singura excepţie fiind furnizată de Elly, care a alergat peste aşteptări.

Dacă analizate brut, cotele reuniunei de eri ar pleda pentru outsideri, în realitate n'a fost deloc vorba de aşa ceva, după cum am scris mai sus, rezultatele revenind absolut concurenţilor cu şanse proeminente.

O dovadă indiscutabilă o constitue în acest sens faptul că ZIARUL NOSTRU A INDICAT FIGURAND IN PRIMELE DOUA LOCURI PE TOŢI CAŞTIGATORII REUNIUNEI DE ERI, CU EXCEPŢIA LUI ELLY.

Mai de grabă am fi tentaţi să afirmăm că eri a fost o zi a favoriţilor teoretici, deoarece fructuaţiile de cote, isvorîte din inspiraţiile proprii ale jucătorilor, nu pot constitui în nici un caz, clasificarea concurenţilor în categoriile de favoriţi sau outsideri, decât într'o măsură relativă, adică în cadrul unei clasificări libere, ce nu poate fi valabilă decât prin prizma jocului. Şi adevărata clasificare nu o dictează decât şansele teoretice, nicidecum cele susţinute de capriciile pariorilor.

DOMNIŢA HARRY DIN NOU INVINGATOARE

Din ansamblul rezultatelor de eri subliniem pe primul plan a doua biruinţă consecutivă a iepei Domniţa Harry, care se pare că se găseşte nu numai în condiţie maximă, dar şi într'un cert progres.

Deşi a suportat un sever handicap, eleva lui Cercasov a repurtat o biruinţă foarte comodă. Comportarea ei este elogioasă şi nu credem să ne înşelăm afirmând că vom avea mult timp prilejul să subliniem comportarea meritoasă a acestei fiice a lui H. P.

ZETA ŞI ELLY AU CONCURAT IN PROGRES

Mai subliniem succesele obţinute de Zeta şi Elly, ambele marcând performanţe de certă valoare, cari le arată a fi în condiţie perfectă.

Zeta, adusă treptat în formă de Dobrescu, a efectuat un parcurs elogios, care ne-a reamintit pe fiica lui Peter The Brewer din timpurile de glorie. Este probabil că va redeveni buna performeră din trecut.

Elly a înscris cea mai elogioasă ispravă din acest an, dispunând de Ghid, la numai 20 de metri. Se află complet refăcută.

CELELALTE REZULTATE

Au mai biruit eri: Veturia, Arama, Ikar, Talisman şi Urganda.

Veturia se remarcase cu prilejul unei comportări precedente. Avem impresia că se află în progres.

Arama, beneficiind de slaba comportare a Ninetei, cum bara pe ceilalţi adversari, a obţinut deasemenea o victorie uşoară.

Ikar a înscris o performanţă merituoasă, arătându-se în formă maximă.

Urganda în baza ultimei ei performanţe avea o şansă de prim ordin. Cum nu a galopat, a isbutit să fructifice cu succes această şansă.

Talisman se întâlnea şi el cu o situaţie uşoară. Mergând corect, n'a putut fi închietat de Victor şi Victoria!

Rezultatele technice

830. Premiul NEGEUS — Condiţie
(13:46) 12000, 3500, 1700, 800 lei

ELLY	1	1720	Timp ne-înregistrat		Pavlic	108	96
Ghid	2	1740			V. A-sky	21	20
Margaret T.	3	1720			Cerkasoff	17	17
Amy Scotland	4	1760			Szabo	245	371
Floare		1720			Drăgotescu	1766	866
Benedek		1760			Tr. Crainic	508	1300
Ghimp		1720			Ghinea	305	433

ELLY (E. Colorado şi Elster II) aparţine d-lui C. . Gabroveanu şi este antrenată de M. Pavlic

Tribună: 108; 13, 10, 11; Peluză: 96; 11, 10, 10.50:10 lei

831. Premiul NEAMŢ — Condiţie (1/1)
(14:15) 10000, 3000, 1300, 700 lei

VETURIA	1	1800	2.56^{8}	1.38^{2}	Tassopol	56	47
Falada	2	1720	57^{1}	43	Dobrescu	37	32
Vardar	3	1740	57^{4}	42	Seliuc	93	186
Havaiana	4	1800	57^{5}	38^{6}	Podoleacov	101	104
Sever		1740	58^{1}	42^{4}	A. Bota	332	440
Baba Dochiţa		1740	3.00^{3}	43^{6}	Ghinea	74	78
Ropot		1700	09^{5}	51^{2}	Brailowsky	308	338
Făt Frumos II		1660	09^{8}	54^{3}	Vârlar	120	360
Dvalin		1800	10^{4}	45^{8}	Marinescu	258	220
Faust		1660	12^{9}	56^{1}	Toderaş	2193	3085
Tip Top		1680	13^{5}	55^{2}	Crainic	121	73
Vântu		1680	14^{7}	55^{9}	K-niţky	4387	6165
Crisantema		1680	17^{5}	57^{6}	N. Ionescu	2190	6165
Vito		1720	17^{3}	55	Cerkasoff	—	—
Steluţa Mea		1680	35^{8}	2.08^{5}	Corol	292	560
Halal		1740	01^{7}	44^{4}	Grăjdănescu	45	65

VETURIA (Wapiti şi Vraja III) aparţine d-lui A. Zenide şi este antrenată de T. Tassopol

Tribună: 56; 19, 20, 25; Peluză: 47; 19, 17, 31:10 lei

832. Premiul NEUSTRIA — Condiţie (1/2)
(14:40) 12000, 3500, 1700, 800 lei

D-ŢA HARRY	1	2200	3.31	1.33^{4}	Cerkasoff	12	13
Săgeata	2	2220	31^{9}	35^{5}	V. A-sky	74	43
Bistricioara	3	2200	34^{7}	37^{0}	Ghinea	395	511
Cina	4	2160	37^{3}	40^{6}	Tassopol	58	64
Oborean		2160	44^{8}	43^{0}	Toderaş	114	214
Dolly B.		2100	45^{8}	47^{5}	Gaidaev	287	200

DOMNIŢA HARRY (H. P. şi Domniţa) aparţine Contesei E. Benckendorff şi este antrenată de N. Terehov

Tribună: 12; 11, 12; Peluză: 13; 10.50, 11:10 lei

833. Premiul PUCCINI — Record
(15:03) 10000, 3000, 1300, 700 lei

ARAMA	1	2160	3.24^{5}	1.34^{7}	Gaidaev	32	38
Tava	2	2140	25^{1}	35^{8}	Drăgotescu	92	118
Joker	3	2080	26^{7}	22^{4}	Marinescu	121	70
Peter Gordon		2100	27^{5}	35	Crotenco	298	500
Pan Worthy		2080	27^{7}	39^{8}	Seliuc	363	437
Nineta		2080	28^{1}	10	Brailowsky	16	16
Soie		2180	28^{5}	35^{6}	A. Bota	276	259
Durdulia		2140	32^{8}	39	Catană	596	437
Livada		2140			Toderaş	233	256

1) dist. pentru mers neregulat

Tribună: 32; 13, 23, 19; Peluză: 38; 14, 1[illegible], 17:10 lei

834. Premiul PRUSIA — Handicap
(15:28) 10000, 3000, 1300, 700 lei

IKAR	1	2120	3.27^{5}	1.37^{9}	Szabo	69	68
Princ. Axtell	2	2140	29^{3}	27^{4}	Corol	18	24
Harry Boy	3	2140	—	37^{6}	Crainic	132	143
Dudu Gordon	4	2140	32^{6}	39^{8}	Gaidaev	312	362
Hotin		2160	33	38^{6}	V. A-sky	31	28
Tais		2140	35^{1}	40^{5}	Pavlic	91	66
Rozina		2140	35^{9}	40^{8}	Ghinea	101	117
G-ral Worthy		2120	40^{3}	43^{6}	Crotenco	18	24

IKAR (Texas şi Irma) aparţine Grajdului Greceni şi este antrenat de F. Voronin

Tribună: 69; 17, 3, 21; Peluză: 68; 22, 14, 30:10 lei

835. Premiul POMERANIA — Handicap
(15:54) 10000, 3000, 1300, 700 lei

TALISMAN	1	1760	2.57	1.40^{0}	Pavlic	27	34
Victoria	2	1730	58^{4}	42^{5}	Catană	79	74
Victor	3	1800	48^{8}	39^{2}	Corol	79	74
Lector	4	1749	58^{7}	42^{7}	Dobrescu	68	43
Lut		1720	3.01^{7}	45^{6}	Gaidaev	36	35
Union		1780	02^{8}	42^{7}	Zabelin	332	660
Zanoza		1740	06^{9}	47^{4}	Tassopol	316	281
Lucky Boy		1700	08^{7}	51	K-niţky	654	1230
Isvor T.		1760	10^{2}	48^{1}	I. Russu	144	179
Suveran		1800	11^{5}	52^{7}	Iurca	1748	1869
Iarba		1780	16^{5}	50^{4}	Lucan	720	447
Ciuleandra		1780	23^{8}	53^{7}	V. A-sky	151	105
Cimbric		1700	17	35^{6}	D. Botea	178	142

Tribună: 27; 18, 118, 34; Peluză: 34; 18, 192, 36:10 lei

836. Premiul PORTO — Performanţă
(16:18) 10000, 30000, 1300, 700 lei

URGANDA	1	2180	3.32	1.37^{2}	Zabelin	40	54
Chilipir	2	2140	32^{1}	39^{1}	Brailowsky	100	51
Garda	3	2180	33^{3}	37^{8}	Szabo	124	100
Cobza	4	2220	35^{3}	36^{8}	Dobrescu	30	28
Lilia		2140	37^{5}	41^{6}	Drăgotescu	569	101
Fusta II		2180	38^{1}	40	Ghinea	185	297
Aron		2140	43^{5}	44^{4}	Gram	130	91
Puşa		2220	43^{6}	40^{7}	Pavlic	28	37

Tribună: 40; 20, 18, 20; Peluză: 54; 20, 16, 19:10 lei

837. Premiul PETER HARVETER — Handicap
(16:42) 12000, 3500, 1700, 800 lei

ZETA	1	2140	3.22	1.34^{4}	Dobrescu	105	125
Va-ta	2	2120	22^{3}	35^{4}	Drăgotescu	39	37
Champion jr		2180	22^{7}	33	Ghinea	116	195
Sonia Worthy	3	2120	23^{8}	36^{2}	Corol	94	56
Vointa	4	2140	25^{6}	36^{1}	Gaidaev	146	151
Bandit II		2140	26^{5}	36^{5}	Pavlic	175	123
Joly		2200	28^{6}	34^{3}	Grăjdănescu	29	35
Busuioc		2120	32^{6}	40^{3}	Teofil	39	37
Vuet		2180	44^{6}	42^{9}	Tassopol	31	45
Nation		2180	22^{5}	32^{9}	Gram	29	35

1) dist. loc III pt. galop la sosire

Tribună: 105, 31, 15, 28; Peluză: 125; 48, 17, 38:10 lei

ATLETISM

„C.A. NEGOIUL", iată numele noului club atletic înființat în Pitești

Adunarea generală a noului club

PITEȘTI, 22. — Miercuri după amiază a fost în localul liceului I. C. Brătianu din localitate, adunarea generală a Clubului Atletic „Negoiul". Au luat parte în afară de un mare număr de aderenți, d-nii prof. V. Iosifescu, A. Erhan și Al. Teodoru, precum și entuziaștii atleți D. Vitoș, St. Ionescu și G. Ganea.

S'au discutat toate chestiunile în legătură cu înființarea noului club. Acest Club atletic va fi organizat pe întreg orașul, primind membri din toate clasele sociale.

CHESTIUNEA STADIONULUI

Cu concursul primăriei, care va pune la dispoziție oameni și materiale, Clubul va avea în primăvară unul din cele mai frumoase stadioane din țară. Pista va fi săpată și tăvălugită din nou, adăugându-se încă un mic strat de sgură la cel existent. De asemenea gropile de sărituri vor fi înzestrate cu praguri noi.

ALEGEREA COMITETULUI DE CONDUCERE

Se trece la alegera comitetului care se prezintă astfel:

Președinte: d. prof. V. Iosifescu.

Vice-președinte: d. Vitoș Dominic.

Secretar: d. Ganea Gheorghe.

Casier: d. Rădescu Constantin.

Indrumători tehnici: d-nii: prof. A. Erhan, prof. Al. Teodoru și St. Ionescu.

De asemenea se va forma și un comitet de onoare care va fi compus din personalități marcante din orașul nostru, și care se va îngriji de viitorul clubului.

CLUBUL VA AVEA O RAMURA FEMENINA

In dorința de a propaga atletismul și la tineretul femenin, clubul va avea și o secție femenină La băieți se vor forma două secțiuni: una școlară și alta extra școlară ce va cuprinde pe toți muncitorii dornici de a practica atletismul.

VERDE ȘI NEGREU

acestea vor fi culorile clubului. O insignă reprezentând un vârf de munte și cu inițialele necesare, va împodobi maieurile tinerilor.

CHESTIUNEA MATERIALELOR

Cea mai grea problemă care se pune va fi aceia a materialelor. Clubul nu posedă până acuma nimic și nici fondurile trebuincioase pentru cumpărarea lor nu le are. Pentru strângerea de fonduri, membrii clubului s'au obligat să plătească lunar câte o cotizație de douăzeci de lei fiecare și se speră ca până la primăvară cu ceva donații, cu concursul Directoratului și din aceste cotizații să se ajungă la cumpărarea materialelor necesare.

„C. A. Negoiul", în afară de atletism, va mai organiza și secții de: Tir, gimnastică, volley, ski și patinaj.

Iarna aceasta antrenamentele se vor face în sala de gimnastică a liceului Brătianu, iar când timpul va permite se vor face în aer liber.

Zilele de antrenament au fost fixate Marțea și Vinerea seara.

Activitatea Clubului va fi foarte rodnică. După cele două concursuri organizate Duminicele trecute, toamna aceasta, dacă timpul va permite, vor veni și altele. Astfel pentru Duminica aceasta a fost fixat un cross la care vor lua parte toți membrii clubului în număr de peste 60. Traseul va măsura 1500 de metri pentru a putea fi parcurs de toți concurenții.

AREL

Dela Viforul Dacia

Comitetul asociației Polisportive Viforul Dacia convoacă pe următorii membri la ședința de comitet din ziua de Marți 26 Noembrie a c., ora 19,15 în str. Franklin nr. 14 la d. Ion Matak președintele grupării:

Cristian Teodorescu, avocat; Petre Veresti; prof. Virgil Popescu; Mihail Carlaont, Mircea Pop, Constantin Balaban, Gheorghe și Dumitru Cociu, Constantin Sterian, Mimi Predescu, prof. Petre Scopilide, Iosif Comănescu, F. Covaci, Surmelian, Nelu Vulescu, Theo Krantz, Ion Firu, Vasile Manolescu, Petre Fesci, Ion Lazăr, Nicușor Tacorian, Dumitru Tâlmaciu, Nicu Gheorghe Nicolau.

Se va discuta reorganizarea asociațiunii.

Azi la Brașov au loc campionatele regionale și școlare

Azi vor avea loc la Brașov campionatele regionale de seniori și juniori, precum și campionatele școlare.

Conducerea technică a lor a fost încredințată d-lui prof. Iuliu Moldovanu, care va fi ajutat și de subinspectoratul pregătirei premilitare prin comandantul său d. col. Petrescu.

Crossul național

Crossul Național se va alerga în București în ziua de 1 Decembrie a. c. pe distanța de 11.000 m

Alergarea se va desfășura în organizarea technică și administrativă a Directoratului pentru Atletism și Gimnastică.

La această probă va putea lua parte orice atlet legitimat la fosta F. R. A. și care a împlinit vârsta de 18 ani.

Inscrierile scutite de orice taxă se vor primi la sediul Directoratului Atletism și Gimnastică din str. G. C. Cantacuzino 33, până în seara zilei de 27 Noembrie a. c. ora 20.

După această oră nu se va mai primi nici o inscriere.

La acest cross Directoratul Atletism și Gimnastică a hotărît să sprijine deplasarea echipelor din provincie.

Astfel au fost invitate a face deplasarea la București trei grupări atletice și anume:

Municipiul Brașov.

Soc. de Sport și Gimnastică din Brașov și

Soc. Uzinelor și Domeniilor din Reșița (U. D. R.)„ cărora Directoratul Atletism și Gimnastică le va plăti transportul pe C.F.R., plus întreținerea în Capitală de Sâmbătă 30 crt. seara până Duminică 1 Decembrie a. c. seara, la șase atleți și un conducător.

Inscrierea lor trebuie făcută până la data de 27 crt.

Grupările care doresc să participe trebuie să ia notă de această înștiințare.

ASTAZI, ultimul galop înaintea crossului național, campionatele regionale de seniori și juniori

„Bătrânii" vor complecta programul alergând într'o cursă rezervată lor.

Două cupe în luptă. Traseele concursurilor.

Inaintea crossului național dela 1 Decembrie, ni s'a rezervat o alergare pe teren variat, astăzi.

Sunt campionatele regionale de seniori și juniori, concursuri care pe lângă faptul că vor indica cele mai bune echipe bucureștene cât și pe cei mai buni crossmani, va constitui și un ultim galop înaintea celui mai greu examen din sezon, campionatul național dela 1 Decembrie.

CEI MAI BUNI ALERGATORI DIN CAPITALA, LA START

La startul probelor se vor prezenta azi cei mai buni alergători de specialitate din Capitală, între cari Dinu Cristea și Dumitru Tâlmaciu sunt eroii principali.

Cei doi așa au prilejul fericit de a se întâlni din nou și a-și măsura forțele.

Dinu Cristea la ultimul concurs, cupa „Mihail Eliescu", a dispus de „asul" viforist mai ușor decât s'ar fi crezut.

Invinsul a motivat victoria stadistului ca un accident, pe care azi nu-l va mai avea.

Dinu Cristea mai modest, n'a arătat decât că este acelaș dinainte și că greu va putea fi învins.

JUNIORII DIN NOU PE TEREN

Mândria Capitalei rămân tot juniorii. Ei au fost singurii cari în crossul „Harryyy Mușetescu" au demostrat că sunt alergători talentați și mai ales entusiaști.

Cât privește victoria pe echipe se pare că ea va reveni Viforului Dacia, iar cea indiviuală lui Cristodorescu dela acelaș club.

La seniori șansele atârna de partea Stadionului Român, dealtfel singura echipă omogenă din București.

Dinu Cristea în luptă individuală e invingător sută la sută...

Tălmaciu se va mulțumi și de data aceasta cu locul doi și cu speranța că într'un viitor apropiat va fi învingătorul stadistului...

„BATRANII"

I-am lăsat la urmă, nu pentrucă n'am avea respectul bătrâneții lor ci pentru întrecerea lor e cutia Pandorei a acestei reuniuni.

E un divertisment pentru public, iar pentru atleți un exemplu de perseverență și mai ales de pasiune pentru sport.

Un om care a trecut de peste 40 de ani, începe să aibă alte preocupări. Unii vor spune mai serioase. Noi nu spunem astfel; mai grave, da. Ei sunt aceia cari cu experiența lor sunt singurii indicați de a trasa drumul celor mai tineri spre mai bine, spre idealul pe cari ei l-au urmărit cu atâta pasiune în activitatea lor atletică.

TRASEELE PROBELOR ȘI AMANUNTE DE ORGANIZARE

Traseul pentru seniori măsoară 9 km., iar cel pentru juniori și bătrâni 4 km. 500 m.

Plecarea pentru seniori se va da la ora 11,30 și va urma următorul traseu: un tur de pistă pe stadionul U. F. S. R., la dreapta pe șos. Kiseleff, Hipodromul Băneasa, șos. Buc. Târgoviștea, peste calea ferată, la dreapta pe arătura pe marginea lacului până la podul Băneasa, la dreapta pe șos. Herăstrău, bul. Buzdugan, la dreapta pe bul. Mareșal Prezan, Arcul de Triumf, șos. Kiseleff, stadion.

Plecarea pentru juniori și bătrâni: plecarea la ora 10 bătrâni și ora 11 juniori.

Traseu: un tur de pistă pe stadion, la dreapta pe șos. Kiseleff, hipodromul Băneasa, șos. Buc. Târgoviștea, peste calea ferată, la dreapta pe arătură, ruine, fântâna Miorița, pe șosea până la stadion.

Primii 6 clasați vor primi obiecte de sport și diplome, iar pentru echipe cupele „V. Trestorian" și „Dan Ionescu".

Inscrierile se primesc pe teren înainte cu o jumătate de oră de plecare în fiecare probă.

Echipele se vor compune din 6 alergători din cari vor conta 4.

Punctajul se va face prin adeziune de puncte.

RUGBY

AZI se inaugurează sezonul de iarnă, în joc fiind cupele „Nicadorilor" și Alexandru Cantacuzino

C. F. R.—Sportul Studențesc matchul zilei

Pentru prima dată la noi se ține o întrecere a cluburilor în timpul iernei.

Buna inițiativă se datorește Directoratului pentru Rugby, în frunte cu d. I. C. Petrescu și are ca scop menținerea în formă a jucătorilor în vederea matchurilor internaționale cu Italia și Germania care sunt în curs de perfectare.

Pentru întrecerea aceasta directoratul a donat pentru categoria I-a cupa „Nicadorilor" și pentru categoria II-a cupa „Alexandru Cantacuzino", urmând ca matchurile să se joace numai un tur, iar câștigătorul va fi acela care va acumula mai multe puncte.

Inaugurarea sezonului de iarnă se face astăzi pe terenurile din Capitală. Dimineața vor juca echipele din categoria II-a, iar după amiază cele din categoria primă.

Jocurile se anunță disputate și spectaculoase, dintre care se detașează cel dintre C. F. R. și Sportul Studențesc.

Teren Triunghiu, ora 15
SPORTUL STUDENȚESC SUSȚINE UN MATCH GREU CONTRA C. F. R.

Arbitru d. Ionică Georgescu

Partida cea mai echilibrată a zilei, aceea dintre Sportul Studenesc și C. F. R. se joacă pe terenul din calea Griviței unde se anunță un match disputat.

Conducătorul clasamentului de toamnă, Sp. Studențesc, va primi replica echipei gazdă, a treia în clasament care în urma comportării în sezonul trecut e în stare să încurce socotelile campionului.

Știind acest lucru, universitarii vor prezenta echipa completă, care va depune toată sârguința pentru a părăsi terenul învingătoare.

Favorit este Sportul Studențesc, însă după un joc disputat.

Va conduce decanul arbitrilor, d. Ionică Georgescu, a cărui reapariție o așteptăm cu plăcere.

FORMAȚIILE PROBABILE

SPORTUL STUDENȚESC: Dan Ionescu, Cosmănescu, Andrieș, Dinescu, Popa, Dan Iovănescu, Diamandy, Riegler, Diaconu, Teodorescu, Macarovici, Sadoveanu, Cameniță, Pârcălăbescu, Adam, St. Ionescu.

C. F. R.: Körner, H. Ionescu, Onțică, Țenescu II, Cocor, Ionescu I., Popescu Nic., Clinciu, Teodorescu, Gruia, Bâtu, Ionescu V., Țenescu I. Milea, Stănciulescu.

Teren Velodrom, ora 15
STADIUL ROMÂN — R. C. 13

Arbitru d. I. Buzoianu

Stadiul Român întâlnește în R. C. 13 un adversar demn și va trebui să prezinte echipa completă pentru a cuceri victoria. In caz contrar, echipa d-lui Nicu Veluda poate inversa rezultatul.

Favorit rămâne Stadiul Român.

ECHIPELE PROOBABILE

STADIUL ROMAN: T. Petrescu, Virgil Ioan, Cornel Munteanu, Virgil Munteanu, Tudor Ioan, Ștefănescu, Turuț, Gică Ionescu, Fl. Ghiondea, Gh. Blasek, M. Bell, Crivăț, Chiondea II, Argeșiu, Glăvan, Slobozeanu.

R. C. 13: I. Ifrim, Bratu, Manoliu, Grigorescu, George Oprescu, Eftimie, Niky Ifrim, Vasiliu C., Rică, Ștefan, Simeș, Croitoru, Ciupea, Ursescu, Porancea.

Teren Arcul de Triumf, ora 15
VIFORUL DACIA — VICTORIA
Arbitru d. Mihail Vardala

Oricâtă bunăvoință am avea, victoria nu poate fi un adversar periculos pentru Viforul Dacia care va învinge la scor.

Tinerii dela Victoria se vor mulțumi să se apere cât mai bine pentru a evita un scor astronomic.

Va conduce d. Mihail Vardala.

ECHIPELE PROBABILE

VIFORUL DACIA: Jianu, Calistrat, Gică Vasilescu, Nicu Nicolau, Sterian, Ionel Nicolau, Traian, Fanella, Covaci, Virgil Anastasiade, Kronz, Sidey, Kurtzbauer, Grigorescu, Naum.

VICTORIA: Gh. Marinescu, Vienescu, Crăciunescu, Domnescu, Armășel, Antonescu, Păunescu, Georgescu, Cârstea, Ianculescu, Tachievici, Piduți, H. Ionescu, Garully, Dumitrescu G. Gnat, Weber.

PROGRAMUL JOCURILOR

VIFORUL DACIA-VICTORIA, teren U. F. S. R., ora 15, arb. și delegat d. M. Vardala.

R. C. 13—STADIUL ROMAN, teren Velodrom, ora 15, arb. d. I. Buzoianu. Delegat d. Camil Ican.

SPORTUL STUDENȚESC — C. F. R., teren Triunghiu, ora 15, arb. d. Ionică Georgescu. Delegat d. F. Herck.

CATEGORIA II-a

STADIUL ROMAN—T. C. R., teren T. C. R., ora 10, arb. d. N. Diaconu. Delegat d. N. Nicolau.

C. F. R.—SP. STUDENȚESC, teren Triunghiu, ora 10, arb. d. L. Manoliu. Delegat d. E. Sfetescu.

VIFORUL DACIA—VICTORIA, teren Velodrom, ora 10, arb. d. Dan Ionescu. Delegat d. C. Beju.

Dela Victoria

„Victoria" secția de rugby convoacă în vederea matchurilor de azi cu gruparea Viforul Dacia pe următorii:

Cat. II-a, ora 9, teren Velodrom

Sile Georgescu, Gino Mandero, Gh. Tachievici, Niculae Culea, Const. Tabarcea, Teodiriu, Voicu N., I. Armasescu, Tr. Petroianu, Jean Voinescu Făgărășeanu, Vasilieff, I. Manolescu, Ghindă, Vlădescu Gogu, Boril, Domenico Pidutti, Apistol, Pristu, Davidescu, N. Tacorian, Emil Marinescu, Paul Antonescu, I. Nadaban, Dobrescu, precum și toți jucătorii noi legitimați.

Cat. I-a, ora 14, terenul dela șosea (fost U.F.S.R.

Marinescu Gh., Niculai Chiranu, Elefterie Vienescu, Anton Twardoclib, Pik Armasel, Domescu Ilie, Nicolescu, Sile Georgescu, Aurel Crăciun, Miu Gheorghe, Victor Păunescu, Anghel Papacioc, I. Cârstea, D. Weber, Titus Ianculescu, Guido Garully, Pidutti Bruno, Paul Capota, Haralambie Ionescu, Ion Dumitrescu, Ganat Petre, Zaman, Suciu, Bardi

Jucătorii mai sus menționați sunt rugați a se prezenta și cu echipamentul ce posedă.

DELA DIRECTORATUL RUGBY

Inștiințare

Se aduce la cunoștință că în Cupa „Alexandru Cantacuzino" nu pot participa jucătorii care au luat parte la mai mult de două partide, la categoria I-a.

MOTOCICLISM

Astăzi pe „Circuitul Jianu“

Reuniunea de reluare a activităţii sporturilor mecanice

In cinci alergări
îşi vor da întâlnire câţiva consacraţi, serioşi candidaţi la promovare şi mai multe speranţe

Motorizaţii români vor trăi astăzi o zi mare : ziua reluării activităţii motocicliste, fapt care nu trebue trecut cu vederea pentru motivul că el se produce într'un moment când utilitatea acestui sport a eşit în evidenţă.

Destul de rău tratat în anii din urmă, motociclismul îşi reclamă astăzi dreptul la viaţă şi, din fericire, s'au găsit oameni cari să-i recunoască acest drept.

Se porneşte cu dreptul înainte şi aceasta datorită faptului că tinereţea este aceia care dictează o stare de lucruri pe care predecesorii actualilor conducători nu s'au grăbit să o pună în relief.

Astăzi situaţia este favorabilă mişcării şi principalul lucru constă în faptul că promotorii nu s'au eschivat. Directoratul Sporturilor mecanice a propus şi gruparea „Metropola” a pus în practică o reuniune care are

DUMITRU FURTUNĂ
virează magistral

toate şansele să se soldeze cu cel mai deplin succes.

Aşteptăm întrunirea de astăzi după amiază cu o legitimă nerăbdare şi suntem convinşi că aceleaşi sentimente le încearcă toţi aceia cari nu au pierdut speranţa în triumful unei cauze drepte.

PE „CIRCUITUL JIANU“

Festivitatea reluării activităţii motocicliste se va desfăşura pe circuitul situat pe şoseaua Jianu şi în parcelarea cu acel nume. Subiectul reuniunii : curse de viteză pură. Spectacolul este deci asigurat şi nu credem că greşim afirmând că ,el va fi la înălţimea evenimentului.

Sub patronajul Directorului respectiv şi în regia grupării „Metropola”, reuniunea va începe la ora 14.30 şi se va desfăşura după programul stabilit şi anume :

Cursă de motorete pe 3 tururi.

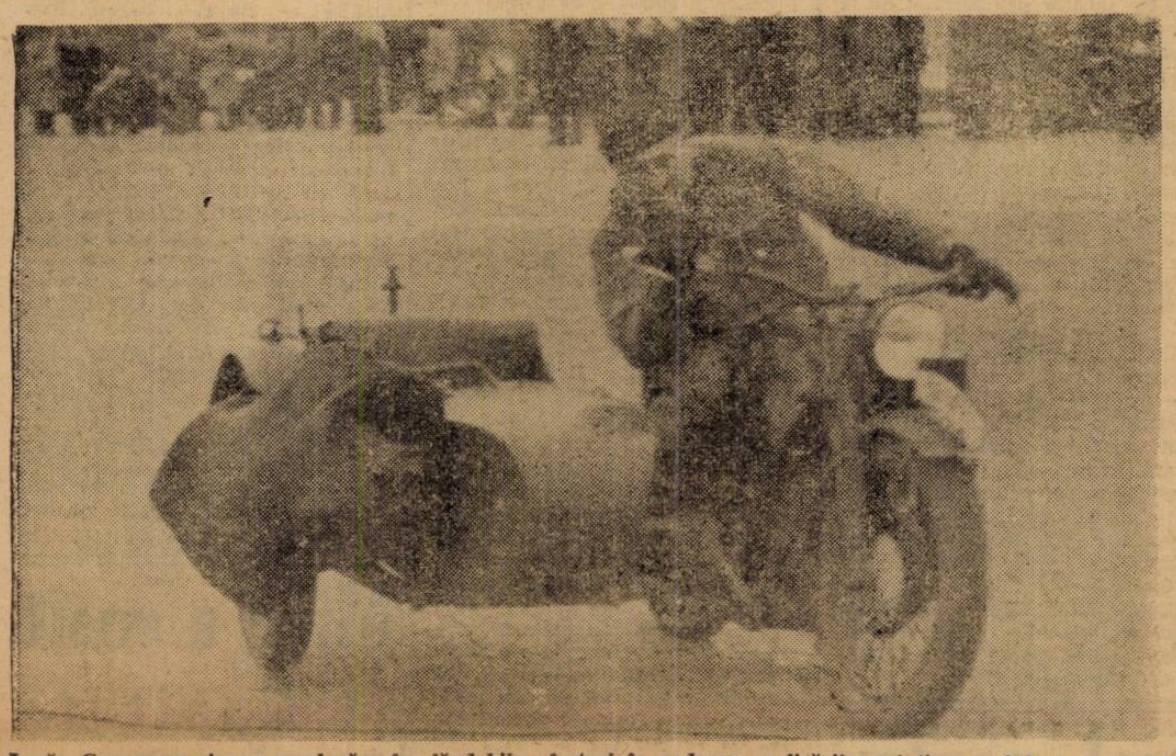

Lazăr Georgescu şi pasagerul său, fac lăudabile eforturi în vederea realizării unui timp mai bun

Cursă pentru motociclete sport pe 10 tururi.

Cursă pentru motociclete de curse pe 10 tururi.

Cursă pentru motociclete cu ataş pe 5 tururi.

Handicap general — pe timpuri realizate — pentru toate categoriile de motociclete.

PARTICIPANŢII

Alergările zilei vor fi disputate de următorii concurenţi :

MOTOCICLETE CURSE

Ion Popa, Norton, 500 cmc.
Nicolae Ionescu-Cristea, Norton, 500 cmc.
Ion Craioveanu, N.S.U. 500 cmc.
Nicolae Nicolici, Sarolea, 500 cmc.

MOTOCICLETE SPORT

Dan Tatuşescu, B.M.W., 500 cmc.
Nicolae Nicolici, Sarolea, 500 cmc.
Ion Popa B.M.W., 500 cmc.
Hans Engelbrechten, Zuendapp 500 cmc.
Arnold Engelbrechten, Zuendapp 500 cmc.
Wilhelm Richter, Norton, 500 cmc.
Ştefan Moscoianu, Triumph, 500 cmc.
Nicolae Dragomir, B.S.A., 500 cmc.
Ion Mihalcea, D.K.W. 500 cmc.

MOTOCICLETE CU ATAŞ

Otto Pfenings, Zuendapp, 800 cmc.
Lazăr Georgescu, Zuendapp, 600 cmc.
Ion Carioveanu, N.S.U. 500 cmc.
Teodor Porojan, Zuendapp, 600 cmc.

MOTORETE

Dumitru Furtună, D.K.W. 98 cmc.
X, D. . W. 98 cmc.
Radu Stănoiu, D.K.W. 98 cmc.
Grigore Sava, Victoria 100 cmc.

ANTRENAMENTUL DE ERI

Eri după amiază s'a desfăşurat ultimul antrenament în vederea alergărilor de astăzi. Au fost prezenţi pe teren, aproape toţi participanţii. Pe alocuri s'au strecurat şi unii dintre cei cărora le place să se exhibeze, dar nu se grăbesc niciodată să dea concursul lor organizatorilor. O mentalitate care trebuie să dispară spre a face loc unor principii mai sănătoase.

Trecând peste această chestiune, vom înregistra technic, rezultatele realizate de principalii concurenţi în încercările făcute la antrenamentul de eri.

Pe un tur de circuit au înregistrat următoarele timpuri :

Ion Popa, Norton, 1 min. 19 sec. 3.
Ion Craioveanu, N.S.U., 1 min. 19 sec. 4.
Arnold Engelbrechten, Zuendapp, 1 min. 20 sec. 9.
Lazăr Georgescu, Zuendapp cu ataş, 1 min. 37 sec. 5.
Ion Mihalcea, D.K.W., 1 min. 38 sec.
Hans Engelbrechten, Zuendapp, 1 min. 38 sec. 9.
Wilhelm Richter, Norton, 1 min. 38 sec. 9.
Dumitru Furtună, D.K.W., 1 min. 48 sec. 3.

ŞANSELE CONCURENŢILOR

Ar fi foarte greu, după o inactivitate de peste 18 luni să mai

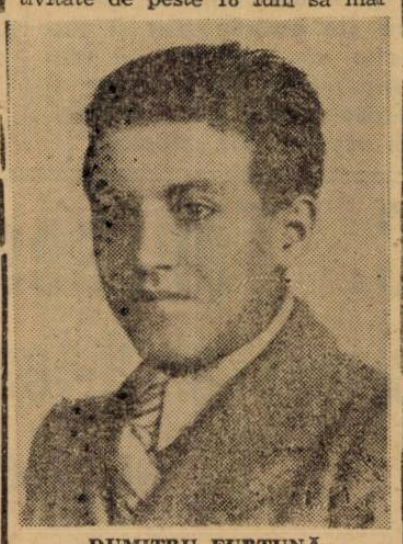

DUMITRU FURTUNĂ
o mare speranţă

încerci — pe baza antecedentelor — să stabileşti sorţii de izbândă ai concurenţilor. Din fericire, performanţele dela antrenament ne vin în ajutor şi, considerând că toată lumea a arătat adevărata valoare actuală nu ne va fi greu să ne pronunţăm asupra şanselor participanţilor.

LUPTA INVERŞUNATA IN PERSPECTIVA

Cea mai disputată cursă a zilei va fi, fără îndoială, cea în care îşi vor da întâlnire în proba rezervată consacraţilor. Ion Popa, Ion Craioveanu şi Nicolae Ionescu-Cristea au realizat, la antrenament, timpuri atât de apropiate încât victoria depinde de un fir de păr. Cine va merge fără greşeală nu va putea pierde.

Rigiditatea hârtiei indică : *Ion Popa*, Ion Carioveanu, Nicolae Ionescu-Cristea.

INTRE DAN TATUŞESCU ŞI A. ENGELBRECHTEN

Este foarte probabil că, în proba rezervată motocicletelor de sport, lupta dintre Dan Tatuşescu şi Arnold Engelbrechten nu va fi mai puţin pasionantă. Lipseşte un al treilea pentruca promisiunile probei consacraţilor să-şi găsească aplicaţie şi aci. Dacă Ion Popa se va angaja, nu vom putea face o diferenţă.

MOTOCICLETE CU ATAŞ

Pe hârtie, Arnold Engelbrechten pleacă favorit.

Intrecerea motocicletelor cu ataş va fi, îndoială nu încape, cea mai spectaculoasă alergare a zilei. Cu toate că Otto Pfennings are o şansă detaşată, calitatea nu va avea nimic de pierdut din această cauză.

Lupta aprigă se va da pentru cel de al doilea loc, Lazăr Georgescu şi Ion Craioveanu dovedindu-se, la antrenament, a fi de forţe egale.

MOTORETELE

Niciunul din cei trei adversari ai lui Dumitru Furtună nu s'au arătat a fi de talia primului. In mod normal, şi dacă acel X înscris pe D.K.W. nu va reprezenta o clasă cu totul excepţională, victoria nu poate scăpa celui dintâi numit.

HANDICAPUL

Iată şi şarada reuniunii :

După disputarea probelor pe categorii va avea loc, pe distanţă de 10 tururi, o alergare sub formă de handicap la startul căreia se vor prezenta primii doi clasaţi în fiecare categorie. Excepţie fac numai protagoniştii din proba motoarelor.

Dat fiind că asupra handicapului nu se poate anticipa ne găsim în imposibilitate de a ne pronunţa asupra şanselor în această interesantă întrecere.

PEAN.

VOLEY BASKET BALL

Intensă activitate pe terenul Sportul Studenţesc şi în sala Inainte

Prima Duminică de repaus oficiel, înaintea începerii activităţii de iarnă. Totuşi azi urmează să se dispute finala categoriei a III-a de volley-ball masculin, între echipele cluburilor Viforul Dacia şi Pebe. Această partidă va coincide cu o luptă foarte strânsă, doar aceasta nu ar fi fost de ajuns pentru o Duminică de volley.

Profitând de faptul că atât jucătorii şi jucătoarele cluburilor Bonaparte, Avântul Sportiv şi Sportul Studenţesc cât şi sala „Inainte“, sunt libere, s'a căzut de acord asupra a 2 matchuri amicale de un mare interes.

Sportul Studenţesc se va întâlni din nou, la volley-ball feminin, cu Bonaparte, iar Avântul Sportiv tot cu Bonaparte, dar la volley ball masculin. Aceste matchuri se vor disputa în sală, ceea ce avantajează în mod sigur pe Avântul Sportiv şi probabil Bonaparte (fete). Tot în programul de azi intră şi matchul restanţă dintre C. F. R. şi Juventus-Tir în cadrul campionatului categoriei I-a. Această restanţă cât şi finala categoriei II-a la volley-ball masculin se vor disputa pe terenul Sportul Studenţesc din str. Vasile Pârvan iar restul programului în sala „Inainte“ din str. Şerban-Vodă“.

MATCHURILE OFICIALE VOLLEY-BALL MASCULIN FINALA CATEG. A II.A VIFORUL DACIA—PEBE

Finala categoriei a II-a se dă între şefii seriei I şi a II respectiv Viforul Dacia şi Pebe. Valoarea şi forma în care se găsesc aceste două echipe fac ca matchul să fie foarte disputat. Viforul Dacia şi Pebe sunt echipe tinere, cu elemente valoroase, care vor duce lupta până la capăt, căutând să cucerească invidiatul titlu.

Viforul Dacia a neglijat în ultimul timp antrenamentul, ceea ce poate să-i strice foarte mult.

In schimb, Pebe n'a neglijat antrenamentul.

C. F. R.—JUVENTUS TIR

Pentru cucerirea locului al treilea în campionat, feroviarii luptă de astă dată cu Juventus Tir. Două echipe de forţe egale care luptă pentru acelaş loc. Matchul va fi disputat şi credem că până la urmă C. F. R.-ul va reuşi ceeace şi-a propus. Aceasta numai în cazul când vor prezenta formaţiile complete.

Formaţiile probabile sunt următoarele :

C. F. R.: Andronache Leon Teodorescu, Fotti Gunopol, Iatropol Take, Nae Alexandrescu, Gino Fantineli şi Slavici

Juventus Tir : Boeru, Tulbure, Ştefănescu, Tony Casner, Neagu, Zissu.

Arbitrajul a fost încredinţat d-lui Surmeyan.

La partidele dintre Bonaparte-Sportul Sudenţesc şi Bonaparte-Avântul Sportiv nu mai este nevoe de prezentare de oarece aceste echipe sunt prea cunoscute. O remarcă la volley-ball masculin este apariţia lui Beraru în formaţia Avântului Sportiv pe care o va întări simţitor. Acelaş lucru îl va face şi Coca Trandafirescu în echipa Sportului Studenţesc.

NICHY DRAGOMIRESCU

PROGRAMUL MATCHURILOR DE AZI TEREN SP. STUDENTESC

Ora 11 Tirul—C. F. R. basket-ball categoria I, restanţă, arbitru Hariton Surmeyan.

Ora 12. Viforul Dacia—Pebe volley-ball finala categoriei II-a, arbitru Francisc Marinescu.

SALA INAINTE

Ora 10. Bonaparte — Sportul Studenţesc volley-ball feminin amical.

Ora 11. Bonaparte — Avântul Sportiv volley-ball masculin amical.

Astăzi, campionat în Europa - matchuri pasionante în Italia, Ungaria, Austria și Jugoslavia

BOEMIA-MORAVIA

Se dispută un singur match de campionat, o restanță, de care depinde locul echipei Bohemians. Dacă învinge, ocupă locul trei din clasament. In caz contrar, Kladno „sare" dela locul 7 la locul 5.

Bohemians—Kladno.

UNGARIA

Ultima etapă a turului de toamnă, care nu mai poate modifica poziția ocupată de Ferencvaros.

Ferencvaros — Szeged.
W. M. F. C. — Electromos.
Taerekves — DIMAVAG.
Szolnok — Tokod.
BSzKRT — Gamma.
Haladas — Kispest.
Sal. BTC — Ujpest.

JUGOSLAVIA

Liga sârbă.

A treia etapă a returului programează jocuri foarte interesante și capabile de surprize. Beogradski și Jugoslavia susțin matchuri grele în deplasare.

B.A.S.K. — Zs. A. K.
Jedinstvo — Voivodina.
Jugoslavia (Jab.) — Beogradski.
Slavia — Jugoslavia (B).
Bata — Gradjanski.

Liga croată.

Are loc numai un match, o restanță din tur. Se dispută la Split și promite un joc înverșunat și foarte pasionant, dată fiind tradiția acestor întâlniri.

Hajduk — Gradjanski (Z.).

OSTMARK

Lupta pentru primul loc din clasament, în prezent deținut de F. C. Austria, devine mai pasionantă cu etapa de astăzi. Leaderul se vede serios amenințat de Admira, FC Wien și mai ales de Rapid, care a susținut numai patru matchuri și are 5 puncte față de 11 ale Austriei, care însă a disputat opt jocuri.

Linzer ASK — Wacker.
Wiener S. S. — Grazer SC.
F. A. C. — F. C. Wien.
Austria — Admira.
Rapid — Vienna.

ITALIA

In Italia se dispută a opta etapă în cadrul căreia Bologna, Juventus, Fiorentina și Genova au de susținut matchuri grele în deplasare. Iar în Divizia B leaderul Brescia joacă și el în deplasare.

DIVIZIA A.

Novara — Bologna.
Ambrosiana — Napoli.
Livorno — Genova.
Triestina — Juventus.
Roma — Lazio.
Torino — Fiorentina.
Atalanta — Milano.
Venezia — Bari.

DIVIZIA B.

Fanfulla — Vicenza.
Savona — Padova.
Siena — Brescia.
Spezia — Anconitana.
Verona — Reggiana.
Modena — Udinese.
Macerata — Lucchese.
Liguria — Pisa.
Alessandria — Pro Vercelli.

CU NEGRESCU despre football și campionatul nostru...

(Urmare din pagina I-a)

stea pe gânduri Negrescu, care tocmai venea dela serviciu. Antrenamentul l-a învățat cu munca și oricare dintre noi trebue să știe că ai un alt moral când existența îi-e asigurată și nu te mai interesează dacă plouă sau echipa nu e în formă. Joci mult mai calm și mai degajat și dai un randament mai mare.

Este evident că având un serviciu nu te mai poți ocupa cu aceeași intensitate și de football. Dar să fim sinceri până la capăt. Ce jucător profesionist de la noi face mai mult de cinci ore de antrenament pe săptămână? Nu este desigur mai puțin adevărat că problema aceasta este legată și de caracterul jucătorului. Dacă siguranța îi influențează fericit jocul sau dacă libertatea și o viață boemă îi convine mai bine... sunt două lucruri de care trebue să ținem seama. In orice caz eu cred că este preferabil ca un jucător de football să aibe serviciu".

*

Cum a deviat discuția de la această serioasă problemă la șansele echipelor în campionat este greu de precizat. Poate pentrucă acest cuvânt e magic și concentrează asupra lui toată atenția noastră, poate pentrucă anul acesta prima competiție a țării este atât de pasionantă încât monopolizează toate preocupările footbaliștilor

Ceeace este sigur e că ne-am trezit recunoscând că Unirea Tricolor nu mai poate pierde campionatul de toamnă.

„Da Unirea Tricolor nu poate pierde campionatul de toamnă. Așa cum Venus nu poate pierde titlul defintiv.

— „Nu ești subiectiv când afirmi asta?

„Poate. Dar nu vorbesc chiar așa în vânt. Campionatul este foarte greu și când oboseala își va spune cuvântul tehnica va fi aceea. care va hotărî pe compion și Venus este o echipă mai tehnică decât Unirea Tricolor.

Are șanse să câștige și Unirea Tricolor și Rapid. Dar prima este a noastră. Pentrucă avem un program de matchuri mult mai ușor decât Unirea Tricolor, care joacă partide grele în deplasare".

*

Toate ziarele au recunoscut într'un perfect acord că Negrescu este tipul fundașului modern. Era firesc deci ca să fi încercat să-i cer părerea și despre modul cum trebue să joace un fundaș modern, și ce însușiri inițiale trebue să aibe pentru a deveni un jucător de valoare

„In primul rând un fundaș trebue să aibe fizic. Azi mai mult decât oricând se joacă în forță și dacă înainte puteai rezolva lucrurile și cu technica și plasamentul, astăzi acestea nu mai sunt suficiente Sunt desigur lucruri indispensabile dar nu sunt deajuns. Și apoi se cere să ai o viteză excepțională. Cred că cel mai iute jucător dintr'o echipă trebue să fie fundașul.

Plasamentul? depinde de adversar. Un fundaș care nu poate spune după zece minute de joc care este atacantul cel mai periculos sau cel mai în formă din ziua aceea nu are ce căuta pe un teren de football. Pentrucă altfel nu știe cum să se plaseze".

— „Ceva despre fundașii noștri și aceia din străinătate cari te-au impresionat...

„Cu plăcere. Cred că cel mai bun partener pentru mine este Petrescu dela Unirea Tricolor. E adevărat că nu joacă chiar atât de spectaculos dar are o explicație care îl onorează. Dacă nu ar ține atât de mult la Unirea Tricolor, ar fi unul din cei mai spectaculoși jucători. Din străinătate mi-a plăcut cel mai mult Sesta. Technică, condiție atletică, și calm. Niciodată nu am văzut un fundaș mai bun ca el".

— „Dar despre adversarii din România de cine ți-e mai multă frică?

„De obiceiu se spune că nu ți-e frică de nimeni. Că nu există jucător, care să nu poată fi ținut și așa mai departe. Ei bine, eu vreau să fiu cinstit. Mi-a fost totdeauna greu să joc contra lui Baratky și a lui Sipos. Pentrucă sunt jucători periculoși. Dacă i-ai scăpat un metru te poți aștepta la un goal. Trag ambii de la distanță și au un shoot puternic.

*

Da, am discutat până la urmă și despre scandalurile din ultimul timp. Era mai înainte de orice un act de dreptate. S'au pronunțat arbitrii, federația și au fost acuzați jucătorii. Numai jucătorii nu au fost întrebați. Numai părerea lor nu a fost luată în considerație.

Am discutat cu Negrescu pentru un dublu motiv. Pentrucă este unul din cei mai cavaleri jucători și este și ... avocat. Era cel mai îndreptățit să-i apere pe jucători.

„Cred că scandalurile sunt începute de spectatorii fanatici. Sunt prea multe echipe în București și orice formație bucureșteană are aproape în totdeauna o galerie ostilă. Pentrucă cei mai mulți spectatori nu știu football, nu se astâmpără nici când echipa bucureșteană joacă mai bine.

Incă o greșeală este săvârșită de arbitrii, care dau prea multe avertismente jucătorilor. După două avertismente jucătorul incorect trebue dat afară. Dacă s'ar proceda astfel nu ar fi atâtea scandaluri.

Remedii. Să fie suprimate gratuitățile. Pentrucă numai cei cari sunt suporteri fanatici și nu văd decât o echipă pe teren au bilete gratuite".

Un curs special pentru ziariștii sportivi la Budapesta

Budapesta, 23. (Serviciul nostru special). — **In urma deciziei Sindicatului Ziariștilor un curs special va începe la 2 Decembrie la Academia de Educație Fizică din localitate pentru ziariștii sportivi.**

Cursul va cuprinde toate materiile, cari pot interesa pe breslașii presei sportive, iar la sfârșitul cursului, auditorii vor da examen.

In viitor rubricile sportive ale cotidianelor și ziarelor de specialitate din Ungaria, nu vor putea fi scrise, decât de absolvenții acestui curs special.

DIRECORATUL INNOT ȘI SPORTURI NAUTICE

Organele regionale de natație și sportivinautici sunt și rămân desființate

INȘTIINȚARE

Cu începere de astăzi, 25 Noembrie 1940, toate organele regionale, din întreaga țară, ale fostelor federații de Innot și Sporturi Nautice, sunt și rămân desființate.

Intreaga arhivă aparținând acestor regionale, registre, etc., împreună cu o situație financiară la zi, vor fi trimise de urgență pe adresa Directoratului de Innot și Sporturi Nautice, Str. Gogu Cantacuzino No. 33.

Odată cu acestea, va trimite un inventar de toate bunurile ce le aparțin, și cari vor fi ținute la dipsoziția Directoratului, până la noui dispoziții.

Pentru România Legionară
Director,
VICTOR CATINA

Max Baer pe scenă

Fostul campion mondial la toate categoriile, „frumosul Max" a acceptat oferta ce i s'a făcut și în baza căreia va apare în rolul principal din comedia „Hi-Ya Gentlemen" care se va juca, în curând, pe una din scenele de pe Broadway.

C. Tănăsescu clasat al 9-lea din Europa și de „L'Auto"

Ziarul parisian „L'Auto" sosit eri în Capitală, publică și el un clasament al celor mai buni jucători de tennis din Europa.

Clasamentul este aproape identic cu acela publicat și de noi, — și de celelalte ziare. Singura diferență este că *Henkel* este pus la locul patru, înaintea italianului *Giovani Cucelli.*

Constatăm cu satisfacție că și „L'Auto" l-a clasat pe campionul nostru Tănăsescu la locul 9.

Clasamentul ziarului francez este dealtfel următorul:

1. I. Asboth (Ungaria
2. F. Romanoni (Italia)
3. F. Puncec (Jugoslavia)
4. H. Henkel (Germania)
5. G. Cucelli (Italia)
6. I. Pallada (Iugoslavia)
7. E. Gabory (Ungaria)
8. D. Mitici (Iugoslavia)
9. C. Tănăsescu (România)
10. M. Del Bello (Italia)

Farfanelli învins prin k. o.

Fostul campion ușor al Italiei, Farfanelli, a suferit, recent, o puțin scomptată înfrângere înainte de limită.

La Ferrara a cedat prin scoatere din luptă în prima repriză, compatriotului său Botta.

Probabil, una din glorioasele incertitudini...

Mica a sosit în Capitală și are o singură dorință: să lase impresie bună - Noua achiziție este Codreanu dela Gloria (Arad)

Echipa din Brad, Mica, activul căreia numără câteva frumoase performanțe care au impus-o drept una din cele mai bune formații divizionare, a sosit eri după amiază în Capitală.

Modești, dar încrezători în puterea lor de luptă, jucătorii oaspeți — ca orice echipă care debutează în Capitală — nu vor decât un singur lucru: să facă figură frumoasă, un joc care să placă publicului bucureștean.

Atât numai. Rezultatul trece pe planul al doilea.

Fireşte, fiecare va lupta din toate puterile pentru victorie.

*

Jucătorii **Micii?**

Sunt nume cunoscute și necunoscute.

De pildă, pe Cociuban II, Marian, David, bucureștenii îi cunosc de când jucau la Victoria și Universitatea din Cluj.

Iancu a fost de curând selecționat în echipa națională B neoficială — sub numele de Șoimii Carpaților — contra echipei Bohemians (Praga); Chereșlădean a jucat inter la echipa „mare" a Gloriei din Arad; Pop Ghiță a fost vedeta Crișanei din Oradea.

Nume oarecum necunoscute: Mocață, portarul, Pascu, halfut dreapta și Lungu, fundașul stânga.

Al 11-lea jucător este Teucean; dar nu acesta va juca astăzi.

Ci noua achiziție, un intern stânga, care este de fapt half: Codreanu dela Gloria din Arad.

Transferarea lui Codreanu a fost efectuată aseară astfel că el va juca astăzi.

Incât, echipa Micii este următoarea:

Mocuță-Iancu, Lungu - Pascu, Fusoi, David-Chereșlădean, Marian, Cociuban II, Codreanu, Pop Ghiță.

Editura Societății Anonime „Universul", București, Str. Brezoianu No. 23—25 — România

„ASOCIAȚIUNEA"
SIBIIU

Taxa poștală plătită în numerar conform aprobării dir. generale p. t. t. nr. 24.464/939

2 LEI

UNIVERSUL

12 PAGINI

325-1940

Redacția și Administrația: Palatul „UNIVERSUL" str. Brezoianu 23—25. Telefon Centrala 3.30.10; Redacția 5.72.81 Redactor responsabil EUGEN DUMITRESCU

Proprietar: „Universul" S. A. Adm.-delegat: STELIAN POPESCU Inscris sub No. 167, Trib. Ilfov

Nr. 325. — Anul III. BUCUREȘTI. — Marți 26 Noembrie 1940

ABONAMENTE: Pentru grupări sportive 1000 lei anual

1 an LEI 500
6 luni LEI 270
3 luni LEI 150

O etapă fără surprize...

Avantajul terenului a rezistat ușor

O singură excepție: la Ploești

UNIREA TRICOLOR, VENUS, GLORIA C. F. R., CRAIOVA și U. D. R. învingătorii zilei

Ripensia = Ploești singurul math nul al etapei

O etapă quasi normală. Calmă în orice caz. Dacă la Ploești și la Galați rezultatele nu au corespuns integral previziunilor, aceasta se datorează unor cauze legate de ambianțe accidentale. Ele nu au nimic comun cu desfășurarea campionatului de până acum și cu atât mai puțin nu sunt în funcție de valorile tehnice verificate în cursul etapelor precedente.

La București, Unirea Tricolor a câștigat. Greu, foarte greu chiar. Mica s'a dovedit a fi una din cele mai bune echipe provinciale și după Unirea-Tricolor și Venus cea mai echilibrată echipă din campionatul național.

Dimineața, pe arena din Șplaiu, Venus a terminat victorios. Tot atât de greu ca și Unirea Tricolor. Nu pentrucă Gloria din Arad a fost un adversar tot atât de dificil ca și Mica ci pentrucă Venus a jucat mai slab ca de obiceiu.

Celelalte rezultate sunt mai mult sau mai puțin lipsite de interes. La Craiova, Craiova a câștigat cu un scor mare, care nu redă însă diferența de valoare de pe teren iar la Reșița, U. D. R. a realizat o victorie comodă, învingând ușor pe Universitatea.

Clasamentul ca și în etapa precedentă a suferit schimbări numai la zona amenințată cu retrogradarea. Craiova a scăpat deocamdată de pericolul acesta dar lupta a rămas deschisă. Și aceasta este mai ales interesant.

„ETAPA No. 10"

BUCUREȘTI:
Venus—Gloria 2:0 (0:0).
Unirea Tricolor — Mica 2:0 (1:0).

CRAIOVA:
Craiova—Brăila 6:2 (2:2).

GALAȚI:
Gloria—Sportul St. 2:1 (2:0).

PLOEȘTI:
Ploești — Ripensia 2:2 (1:1).

REȘIȚA:
U. D. R. — Universitatea 4:1 (2:0).

1. Unirea Tr.	11	10	0	1	28: 9	20
2. Venus	10	7	2	1	32:11	16
3. Rapid	9	6	1	2	33:17	13
4. Ripensia	10	5	3	2	26:14	13
5. Mica	10	6	0	4	24:14	12
6. Sportul St.	10	6	0	4	28:21	12
7. U. D. R.	9	3	3	3	22:19	9
8. F.C. C-iova	10	2	2	6	19:29	6
9. Gloria	9	2	2	5	11:19	6
10. Gloria FFR	8	2	2	4	10:11	6
11. F.C. Ploești	10	2	1	7	14:34	5
12. F.C. Brăila	10	2	0	9	9:48	2
13. U-sitatea	7	1	0	9	11:20	2

Petea reia cu capul câștigând duelul aerian

CUPA „NICADORILOR"
VIFORUL DACIA—VICTORIA
Traian deschide spectaculos pe 3/4 fiind protejat de Covaci

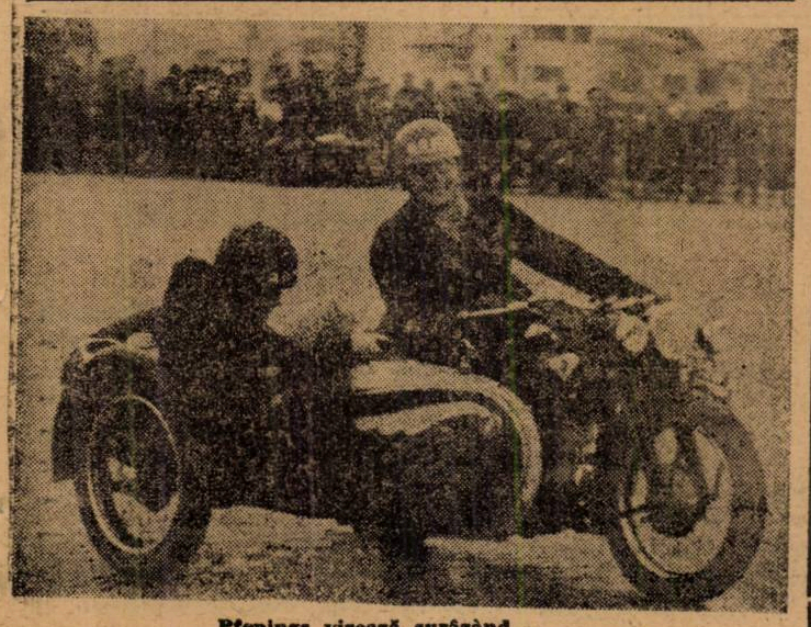

Ptemings virează surâsând

Dr. Sarosi sau Covaci?...

...iată singura problemă a alcătuirii echipei Ungariei pentru matchul cu Italia

Bodola și Spielmann au locuri asigurate și vor juca la Genova!

Budapesta, 24 (Serviciul nostru special). — **In urma etapei de azi, d. Ginzery, selecționeurul unic al federației de football a alcătuit următorul lot de 15 jucători pentru matchul cu Italia.**

Portari: Csikos (Ferencvaros), Boldizsar (Elektromos);

Fundași: Pakozdi (Elektromos), Polgar (Ferencva-

(Continuare în pag. 2-a)

Gall a alergat din nou la Budapesta clasându-se la locul 4

Budapesta, 24. — **Cu participarea a 18 alergători s'a disputat azi o cursă de 30 de km., care a revenit lui Maurery cu 1 oră 50 de minute și 39 de secunde. In ordine s'au clasat Galambos, Csonka și fostul campion al României Gall.**

Un match internațional de popice la Berlin

BERLIN, 24. — Azi s'a disputat în localitate matchul internațional de popice între echipele reprezentative ale Germaniei și Finlandei.

Gazdele au câștigat cu 6111 puncte la 5735.

ECHIPA FEMENINĂ de gimmastică a Ungariei a învins pe aceia a Italiei

Budapesta, 24. — (Serviciul nostru special). — **Azi s'a desfășurat în localitate matchul de gimnastică dintre echipele feminine ale Ungariei și Italiei.**

Echipa gazdă a câștigat cu 170,35 puncte la 167,45.

PAG. 9:
CRONICA DETAILATA A PRIMEI CURSE MOTOCICLISTE
PAG. 12:
TOATE REZULTATELE DE FOOTBALL DIN STRAINATATE

Adesgo a fost surpriza întregului campionat districtual...

invingând neașteptat — dar meritat — pe Socec Lafayette cu 2-1 (0-0)

Carmen a terminat turul invingător, fără a pierde vreun punct

Eri s'au desfășurat în campionatul districtual o serie de revanșe, cari s'au terminat cu rezultate scontate afară de una, care constitue cea mai mare și neașteptată surpriză a întregului campionat.

Una dintre fruntașele districtului și echipă de valoare divizionară, a cedat fără drept de apel lui Adesgo, echipă situată la periferia clasamentului și formată în majoritate din „copii".

Socec rămâne leader dar —— dead-heat — cu S. T. B. In schimb Adesgo scapă din zona periculoasă a lanternei. Victoria „ciorăparilor" este pe deplin meritată și este sigur că la primăvară, aceștia vor avea un cuvânt greu de spus.

Carmen a terminat turul cu o victorie categorică asupra Metropolei, astfel că împreună cu Isvorul Nou și Distribuția au rămas singurele formații neînvinse.

ADESGO 2
SOCEC LAFAYETTE 1

A fost dat ca tocmai acum, la sfârșitul campionatului să se realizeze o „minune". Căci, nu se poate spune altfel victoriei obținute de Adesgo asupra leaderului seriei II-a, Socec Lafayette.

Astfel victoria ciorăparilor devine nu numai „bomba" zilei ci și a întregului campionat districtual.

Prin prisma antecedentelor, Adesgo nu avea nici cea mai mică șansă și chiar în glumă nimeni nu ar fi putut crede ca să obțină o înfrângere la limită sau match nul, iar nu o victorie. Căci s'au făcut pronosticuri cari mergeau până la o victorie a librarilor la 19 goaluri diferență.

Cu atât mai mare este meritul „ciorăparilor" cari au obținut o victorie la care nici ei nu se așteptau. Mai mult chiar, formația pe cari au aliniat-o a fost alcătuită din 7 juniori și patru jucători „bătrâni".

Intreaga formație a jucat peste așteptări și din ce în ce mai bine pe măsură ce timpul trecea. Astfel în repriza doua au dominat categoric. Apărarea și halfia au funcționat ireproșabil. Atacul deși foarte bun în câmp, n'a fost destul de hotărît în fața porții. Goalurile înscrise au avut concursul apărării adverse cari n'a mai putut face față atacurilor „verzilor".

Socec a jucat sub orice critică, jucătorii dând impresia de „vedete" obosite. Au muncit enorm Teodorescu și Sitaru și au jucat mai serios Petrescu și Barbu.

Prima repriză se termină fără ca niciuna din echipe să marcheze. Se observă o accentuată superioritate a librarilor în câmp, dar nu pot realiza nimic în fața porții. Grecu ratează dela numai cinci metri de două ori.

La reluare, Adesgo domină insistent și Gafencu înscrie de aproape în poarta goală, primind o passă dela Brenner.

Grecu egalează printr'un shoot plasat, dar victoria o aduce Patrich care prelungește shootul lui Șerbănescu. Goalul era parabil. In ultimul minut librarii ratează o unică ocazie de a egala.

Intreaga formație a lui Adesgo s'a remarcat. O mențiune specială merită Istrate — care a fost cel mai bun de pe teren — și datorită căruia învingătorii au reușit excelenta performanță.

D-l Secușanu — corect și autoritar — i s'au aliniat următoarele formații:

ADESGO: Cristea, Ionescu, Tănăsescu, Nedelescu, Istrate, Gheorghiu, Gafencu, Șerbănescu, Patrichi, Mitoc, Fredy Brenner.

SOCEC LAFAYETTE: Panaschivescu, Sitaru, Teodorescu, Antonescu, Ghiorghescu, Ross, Jiulland, Dobesch, Grecu, Barbu, Petrescu.

CLASAMENTUL CAT. I-a
Seria II-a

Socec Laf.	7	5	1	1	41: 8	11
S. T. B.	7	5	1	1	20: 7	11
Vergu	7	4	1	2	28:15	9
Metaloglobus	7	4	1	2	26:10	9
Ciclop	7	2	2	3	29:23	6
Adesgo	7	2	1	4	10:40	5
Av. Sportiv	7	2	0	5	21:37	4
A. G. E. R.	7	0	1	6	6:41	1

CARMEN 6
METROPOLA 1

Pe terenul Belvedere, Carmen a susținut ultimul joc în cadrul campionatului de toamnă. Echipa d-lui Ionel Mociornița, a obținut o nouă victorie cu un scor concludent.

Metropola a fost mult inferioară adversarului care a dominat tot timpul.

Cele șase puncte au fost înscrise, trei în repriza primă și trei în cea secundă.

In schimb adversarul a marcat din penalty.

Jocul a fost de o factură superioară, Carmen arătând lucruri cu adevărat excepționale.

Nu a urmărit numai scorul ci a căutat să facă și demonstrație, reușind pe deplin. In repriza primă Sandy Ionescu, Torjoc și Bonațiu au înscris cele trei puncte. Bonațiu (2) și Gaszner au pecetluit rezultatul final.

Metropola a înscris punctul de onoare prin Pantachie din 11 m. Cu această victorie Carmen a terminat campionatul de toamnă fără să piardă nici un punct.

Este o echipă de clasă divizionară fapt ce ne-a fost confirmat.

A condus bine d. Minciu, următoarele formații:

CARMEN: Costache, Panowsky, Răsler; Silivestru, Torjoc, Popescu, Goszner, Türk, Bonațiu, Ionel Mociorniță, Sandy Ionescu.

METROPOLA: Neguț; Rădoiu, Hamati, Florin, Bălcescu, Florea, Ionescu, Alexandrescu, Pantachie, Brătescu, Niculici.

CLASAMENTUL CAT. I-a
Seria III-a

Carmen	7	7	0	0	43: 7	14
Leonida	7	4	2	1	18:10	10
Vif. Dacia	7	4	0	3	26:18	8
Ind. Iutei	7	3	1	3	19:13	7
S. E. T.	7	3	1	3	16:16	7
Militari	7	3	0	4	17:23	6
Arsenal	7	1	0	6	10:25	2
Metropola	7	1	0	6	8:36	2

CATEGORIA II-a
Seria I-a

DACIA TRAIANA 4
STARUINȚA DUDEȘTI 3

Infirmând pronosticurile, Dacia Traiană a obținut o victorie ușoară în dauna Stăruinței. Invingătorii au ratat de două ori câte un „11" m. Scorul la pauză 2-0.

Punctele Daciei Traiane au fost înscrise de Papaianopol (3), Radu Nicolae și Vișan.

GENERALA 3
COLENTINA 2

In prima repriză Generala înscrie două puncte prin Colea; după pauză Colentina intră decisă să reducă handicapul și reușesc la un moment dat să egaleze prin Mirică. In minutul 80 Generala reușește să ia conducerea prin Marin.

S'au remarcat dela învingători Goguță și René iar dela învinși Sile și Cristea.

GENERALA: Goguță, René, Paul, Cristea, Sandu, Stavrache, Savu, Pepi, Emanuel, Tocană, Predoiu.

COLENTINA: Corleoaca, Mișu, Dumitru, Tudor, Crinu, Slavăr, Fredy, Sile, Niculescu, Cristea, Gogoș.

CATEGORIA II-a
Seria II-a

C. F. R. B. T. 1
SP. MUNCITORESC 0

Matchul s'a disputat sub așteptări deoarece nici una din echipe n'a desfășurat un joc frumos, fiecare căutând să ia conducerea ca după aceia să înceapă cu dezordinele și brutalitățile pe teren.

Jocul se desfășoară din primele minute în favoarea ceferiștilor care domină dar nu poate marca din cauza apărării adverse care era în formă, nelăsând nimic să treacă. In schimb Sportul Muncitoresc a avut ocazii dar n'a știut să profite de greșelile apărării adverse care a fost într'o zi slabă. In a doua repriză s'a desfășurat tot un joc plictisitor. In minutul 75 Tănăsescu, care a fost și cel mai bun om dela învinși, scapă pe extremă și centrează pe sus în fața porții la minge sare becul dela Sportul și Tuică cel din urmă dă mingea înapoi lui Boroș care trage dela 10 m. în poartă marcând un goal imparabil. După acest goal se lasă pe tânjală lăsând Sportul să-i domine până la sfârșitul matchului, neputând schimba rezultatul.

Dela învingători s'au remarcat Tănăsescu, Leonida și Boroș iar dela învinși întreaga apărare cu excepția portarului care a făcut o partidă foarte bună.

GAR. MIHAILESCU 2
F. C. NAȚIONAL 1

După o luptă foarte grea Garajele au putut învinge pe Național la limită.

Jocul este început de Național care după câteva minute ia avantajul marcând un goal din cauza greșelii comise de apărarea adversă. După goalul marcat, Național s'a lăsat pe tânjală, Garajele neputând face nimic în repriza întâia. Imediat după reluare Dobre egalează situația. Pela terminare Garajele iau conducerea prin Ciotomel. După acest goal Național își revine dar nu mai poate face nimic până la sfârșitul matchului. S'au remarcat dela învingători Dobre, Ciotomel și Stanciu iar dela învinși Mihăescu.

Partida a fost condusă de Panaitescu căruia i s'au aliniat următoarele formații:

Garajele Mihăilescu: Stanciu, Gargaliu, Petrescu, Lambiru, Urzioeanu, Ivașcu, Dobre, Lazăr, Cojocaru, Emil, Ciotomel.

F. C. Național: Boghiu, Tănăsescu, Nedelcu, Guiglan, Ungureanu, Costoiu, Popescu I, Mihăescu, Minciu, Belu, Popescu II.

CLASAMENTUL CAT. II-a
Seria II-a

Sănătatea	10	7	2	1	38:14	16
Standard	10	6	3	1	24: 9	15
P. T. T.	9	7	0	2	23: 8	14
Laromet	10	6	0	4	29:19	12
C. F. R. B. T.	10	5	1	4	22:15	11
Sp. Muncit.	9	5	1	3	26:14	11
Național	10	4	2	4	26:26	10
Sburătorii	10	3	2	5	17:29	8
Gar. Mih.	10	3	1	6	15:27	7
Orfeus	10	0	0	10	1:53	0

CATEGORIA III-a
Seria II-a

VULTURII CARP.
VICTORIA forfait

Deși s'a prezentat pe teren, Victoria a pierdut cu 3-0 prin faptul că n'a avut carnetele de legitimare.

CRIȘUL 6
DREPTATEA 0

In cadrul cat. III-a s'a disputat pe terenul Stadion matchul de football dintre echipele susnumite. Victoria a revenit Crișului la scor învingând echipa incompletă a Dreptății. In prima repriză Crișul înscrie două puncte prin Tătărăscu. După pauză Crișul domină net și mai înscrie încă patru puncte prin Moțonel 1, Georgescu 1 și Prenume 2.

CRIȘUL: Costantinescu, Costache I, Ilie, Fane, Tică, Costache II, Ionel, Costantinidi, Lică, Prenume, Tătărăscu.

DREPTATEA: Bodoocea, Mihai, Mircea, Bancu, Aurel, Stoicescu, Bucșa, Filip, Toni, Călinescu, Gogoș.

L. P. N. 4
COMRO 0

Continuându-și seria victoriilor L. P. N. a învins de astă-dată pe Comro la scor. Victoria se datorește în mare parte jucătorului Stoica care a respins orice atac al adversarilor fiind de departe cel mai bun după teren.

In prima repriză L. P. N. înscrie două puncte prin Marinescu și Văzoaică. După pauză L. P. N. domină net dar nu pot să înscrie decât două puncte prin Văzoaică și Florică. Este o victorie pe deplin meritată, jucătorii fiind în mare formă făcându-ne să credem că în viitor vor reputa victorii mai frumoase.

L. P. N.: Bancu, Toth, Stoica, Notopol I, Notopol II, Florică, Comodel, Marinescu, Văzoaică, Medianu.

COMRO: Slăvescu, Petre, Ștefănescu, Ion, Tulbure, Dragomir, Enescu, Costoli, Mateescu.

DÂMBOVIȚA 7
SP. ROMÂNESC 0

Sp. Românesc a trebuit să cedeze la scor adversarilor care au jucat cât se poate de murdar. Am ruga pe d. arbitru să fie mai atent la joc și să ție jocul în frâu ca să nu degenereze în brutalități cum s'a desfășurat astăzi. Sp. Românesc mai are scuza căci s'au prezentat pe teren cu câțiva titulari lipsă. In prima repriză Dâmbovița înscrie două puncte, ca după pauză să mai înscrie încă 5 puncte.

S'au remarcat dela învingători Ionel și Sandu iar dela învinși Nenea care a fost cel mai bun după teren, Ivan R. și Predescu.

Sp. Românesc a prezentat următoarea formație:

Preda, Dumitru, Mosoiu, Nenea, Sîbe, Șt. Bogdan, Radu, Voinescu, Predescu, Borosin, Florescu.

CLASAM. CATEG. III-a
Seria II-a

Vulturii Carp.	9	7	1	1	25:13	15
Dâmbovița	9	7	0	2	35:16	14
Boiangiu Pl.	8	5	2	1	30: 9	12
Crișul	9	4	2	3	32: 9	10
I. N. A.	7	4	1	2	14:16	9
L. P. N.	9	3	1	5	17:18	7
Dreptatea	7	2	0	5	11:24	4
Sp. Românesc	5	2	0	3	[illegible]:15	4
Comro	8	1	1	6	15:21	3
Victoria	8	1	0	7	10:49	2

SPECTACOLE SAPTAMANALE

Teatre

STUDIO ALECSANDRI: Matineu: In seama Giacomino; seara: Capul de rățoi

ALHAMBRA: Târgul sărutatului

TEATRUL DIN SARINDAR: Fritz și Frantz

TEATRUL COMEDIA: Matineu și seara: Tâlharii

TEATRUL SAVOY: Matineu și seara: Curaj, Tănase

TEATRUL ION VASILESCU: Matineu și seara: Suflet candriu de papugiu

TEATRUL REGINA MARIA: Papa se lustruește

LIGA CULTURALA: Matineu și seara: Lipitorile satelor

TEATRUL EXCELSIOR: Teatrul german în România. Ora 17 și ora 20.30: „Das Hahnen Ei".

Cinematografe

SCALA: Umbra trecutului.

ARO: Cetatea tăcerii și Jurnal nou

REGAL: La răscruci de vânturi și jurnal U. F. A.

CAPITOL: Nu suntem singuri și jurnal

FEMINA: Taifun.

ARPA: Geronimo și jurnal

PALAS-BULEVARD: Femei deschideți ochii și Occidentul.

AXA (fost Regal): La răscruce de vânturi și jurnal.

ROXY: Șarpele.

ELYSEE: Căpitanul Mollenard și

AIDA: Procesul Mariei Lafarge și O fată căzută din cer.

ALCAZAR: Stânca de mărgean și Umbra lui Nick

BIRUINȚA: Copilașul domnișoarei și Jese James brigandul

BITOLIA (fost Rialto): Nu sunt criminal și Trebue să mă iubești

FORUM: Balalaica și Casa de corecție

FRANKLIN: Ultima noapte și Oglinda vieții

OMNIA: Cruciadele (operă completă) și trupa de reviste Titi Mihăilescu.

BARCELONA: Zenobia și Fugara.

CARMEN: Adio don Chips și Gibraltar.

DACIA: Pericolul roșu și Agentul G. intră în acțiune.

DIANA: Cocoșatul dela Notre Dame și Vrăjitorul din Oz și artiști.

EDISON: De-aș fi rege, Bulu, tigrul alb și filmul în relief.

DICHIU: Invitație la fericire și Un înger de fată.

FLORIDA: Brigada nordului și Sacrificiul unei femei.

GRAND: Când felinarele se sting și Jungla morții.

ILEANA: Pericolul roșu și Plăcerea nebunilor.

IZBANDA: Cavalcada fantastică și Pentru d-stră doamnă.

LIZEANU: Diavolii aerului, Răzbunarea mexicană și Ansamblul de artiști Georgescu-Iași.

LIA: Aproape de cer și Fecioara rătăcită.

LILLY: Femei condamnate și Gorila.

MARCONI: Bestia, Eu sunt Sebastian Ott și trupa de reviste M. Nedelanu-Bejan.

MARNA: Cei patru cavaleri și Insula emigranților și trupa de reviste Titi Mihăilescu.

MODEL: Ispitele trupului și Lupul singuratec.

MIORIȚA: Elisabeth și Essex și Totul pentru dragoste.

NONI: Moartea obosită. Infernul îngerilor și jurnal

ODEON: Elizabeth și Essex și Indiscreții.

PARIS: Paradisul vagabonzilor și Șarlatanul.

PELEȘ: Cocoșatul dela Notre Dame și Dejun în doi

REX: Cei patru cavaleri technicolor și Un băiat timid.

RAHOVA: Bel Ami și Romanța

SPLENDID: Genială travestire și Beau Geste.

TOMIS: Variétés și Cei trei mușchetari.

TRIUMF: Umbra morții și Cântecul desertului

UNIC: Fecioara rătăcită și Aproape de cer

UNIREA: Fac ce-mi place și Umbra morții.

VOLTA - BUZEȘTI: Pygmalion, Vacanță în Hawey și jurnale de război.

VENUS: Viena-Petrograd și Femeia care primește palme.

VERGU: Hotel pentru femei. Bestia aurului și jurnal de război german

VOLGA: Tunelul și Ștrengarul.

Dr. Sarosi sau Covaci?...

Urmare din pagina I-a

ros), Toth (Gamma), Biro (BSzKRT);

Mijlocași: Lazar, Sarosi III (Ferencvaros), Balogh (Ujpest);

Inaintași: Dr. Sarosi, Gyetvai (Ferencvaros), Kovacs, Bodola, Sarvari-Spielmann (C. A. O.), Kincses (Kispest).

Toți acești 15 jucători vor face deplasarea la Genova în vederea matchului cu Italia din 1 Decembrie.

După părerea specialiștilor echipa definitivă a Ungariei va fi următoarea: Csikos — Pakozdi, Polgar — Lazar, Sarosi III, Balogh — Kincses, dr. Sarosi (Kovacs), Sarvari, Bodola, Gyetvai.

2-0... 10-3... 3-1
Venus a învins
Gloria la goaluri, la cornere si la bare...

—Un match cu două aspecte opuse
— „Negrii" au meritat victoria și pentrucă și-au reparat—în parte—greșelile

Teren Venus.
1000 spectatori.
Timp rece, teren bun.
Formațiile:

VENUS: Bogdan — Ionescu Crum, Negrescu — Cearughin, Fieraru, Lupaș — Ene, Ploeșteanu, Humis, Petea, Iordache.

GLORIA: Gerold — Botău, Pintea, — Pop Gh., Șiclovan, Nikola — Tudor, Fritz (Pop), Pop (Fritz), Henegar, Batrin.

Autorii goalurilor:

Min. 74: Apărarea arădenilor, masată în careu, acordă corner. Iordache îl execută mai repede decât se așteptau oaspeții. Și-l execută foarte bine, balonul găsind pe Petea nemarcat. Petea reia cu capul în poarta părăsită de Gerold: 1—0.

Min. 78: Venus este deslănțuit și nimic nu mai poate să i se opună în cale. Petea este motorul atacului și, după ce scapă de câțiva adversari trimete la Iordache, care nu mai așteaptă și centrează. Humis vine fuga și reia cu capul prinzând pe picior greșit pe Gerold. Firește, acesta nu poate schița niciun gest: 2—0.

*

O spunem cinstit: nu ne așteptam la o atât de mare rezistență din partea Gloriei din Arad. Mai ales că știam că prezintă o echipă cu doi juniori.

Pe teren însă, lucrurile au decurs altfel și la aceasta a contribuit — o repriză — jocul foarte frumos al Gloriei și comportarea minoră din prima parte a matchului, a Venusului.

*

Gloria a reușit un joc frumos, în care atacul și apărarea imediată au avut o contribuție însemnată.

Arădenii au furnizat un spectacol plăcut. Atacul a combinat frumos, a avut momente de superioritate teritorială, punând în pericol de multe ori poarta Venusului. Dar Gloria a avut un mare păcat: a combinat spectaculos, poate foarte spectaculos, însă toți atacanții suferă de aceeași boală, ineficacitatea. Parcă au vrut să intre cu balonul în poartă, ratând din această pricină ocazii bune.

Halfii i-au alimenat cu multe baloane utilizabile, făcând în acelaș timp și un joc defensiv bun. Nu-i mai puțin adevărat însă, că și cei doi fundași au fost — împreună cu Gerold — o piedică serioasă pentru atacul anemic și indecis al Venusului.

*

Dealtfel, de aceeași boală a suferit și atacul negru. Inaintașii au combinat și ei mult, dar au neglijat shotul. Faptul a ușurat sarcina apărării arădene, care s'a descurcat din situațiile încurcate de bucureșteni cu mult apropos.

Și din cauza atacului, care pierdea aproape cu regularitate balonul, a jucat desordonat și apărarea, pusă chiar în dificultate de tinerii arădeni.

In general, prima parte a jocului s'a desfășurat în ușoara notă de superioritate a oaspeților, care — repetăm — a profitat și de jocul modest al Venusului.

In orice caz, prima repriză a fost mult mai frumoasă decât secunda și după felul cum se desfășurau ostilitățile se părea că rezultatul final va fi alb. Era impresia care stăpânea pe toți spectatorii.

*

Căci, prea frumos și cu succes se apărau oaspeții.

Și impresia a dăinuit timp de 74 de minute. Gloria continua să se apere, să reziste în apărare.

Dar făcuse o greșeală, poate explicabilă pentru o echipă tânără. Anume, s'a retras prea din vreme în apărare, fapt care a provocat fixarea întregului joc pe jumătatea terenului arădean. Preocupați să mențină rezultatul, s'au retras în apărare fără să-și dea seama că în felul acesta oferă singuri Venusului — unui Venus care eri putea să termine matchul cu niciun goal — posibilitatea de a pune stăpânire pe joc și de a avea la dispoziție poarta Gloriei.

*

Cum însă, se întâmplă și la „case mari", și Venus era pe punctul de a-și tăia craca de sub el. Atras în jocul „ocazional" al Gloriei, bucureștenii au năvălit peste adversari masându-i în careu. In felul acesta, orice shot se isbea de adversari, cărora le convenea de minune „tactica" Venusului.

Așa s'a desfășurat jocul timp de 29 de minute din repriza secundă, întărind impresia că matchul va fi un draw alb.

*

Dar, dă Doamne românului mintea cea de pe urmă...

Venus are în echipă câțiva jucători cu multă experiență și ei și-au dat seama că fac o greșeală elementară.

Și imediat s'a observat o schimbare în jocul Venusului.

Halfii și atacanții au început să practice un joc deschis, în sensul că nu s'au mai îngrămădit în careul advers, ci au dat adversarilor posibilitatea să iasă din apărare. In felul acesta, atacanții bucureșteni nu mai aveau în față arădenii masați, și puteau să atace cu mai mult rezultat.

Nu au reparat chiar bine greșeala dela începutul reprizei, dovadă că cele două goaluri au fost marcate cu capul în momente când arădenii iar erau în careul lor.

Dar schimbarea jocului a avut rezultat imediat.

Și era păcat ca Venus să piardă un punct.

Repriza secundă i-a aparținut integral. A dominat cât este posibil în 45 de minute și a ratat ocazii destul de multe pentruca 2—0 să fie oglinda fidelă a jocului.

Evident, victoria este meritată din plin, dar scorul putea fi — de pildă — 5:1 sau 5:2.

*

Venus — o spunem din capul locului — nu ne-a plăcut cum a jucat. Așteptam un alt joc decât cel de eri. Nu vrem să credem că și-a permis luxul de a-și desconsidera adversarul.

Dar eri a jucat ca și cum avea în față o victimă sigură.

In orice caz, eri Venus a jucat modest și contra unui alt adversar ar fi pierdut sigur.

Ne-a plăcut (mai era nevoe să spune) jocul lui Petea, și am reținut comportarea foarte bună a lui Negrescu, Lupaș și Cearughin. Nu ne-au plăcut însă, extremele — nu știm pentru a câta oară joacă slab, — iar la Ploeșteanu se observă regimul... cazon. Humis a fost al doilea atacant bun, în timp ce Fieraru și Ionescu Crum nu au lăsat de dorit. Budan a avut prea puțin de apărat; s'a achitat însă conștiincios de sarcină.

*

Gloria a avut cei mai buni oameni în Gerold fundași, Siclovan, cei doi Pop. Spectaculos dar ineficace, a jucat Henegar; Tudor a fost slab; Batrin a... îmbătrânit; Fritz a rămas același jucător flegmatic și molatec, care a jucat destul de bine; Mikola foarte muncitor, a fost mai bun în repriza a doua, când — dacă Gloria avea în apărare încă trei ca el, putea să scoată un match nul.

*

Iată acum câteva amănunte în legătură cu jocul:

Raport de cornere: 10—3 (3—3) pentru Venus.

Raport de bare: 3 — trase de Petea — contra una, a lui Batrin.

*

Venus a mai marcat un goal, în prima repriză. Petea a tras în poarta goală și a marcat, dar arbitrul l-a refuzat pe motiv că Iordache era în of-side (căzuse în poartă).

*

Și un sfat pentru extreme: executați repede, cât mai repede posibil cornerele. Motivul? Colegii voștri din atac sunt în careu, iar adversarii nu au timp să-i marcheze.

Eri, Iordache a bătut repede un corner în min. 74 și Petea — pe care în alte ocazii arădenii l-ar fi marcat — a rămas liber. Și a marcat.

*

Arbitrajul d-lui Viorel Tănase foarte bine intenționat, dar a rămas anonim.

— g —

Epidemiile sunt ca incendiile nimicitoare, cu deosebire că ele distrug viețile omenești. Dela 1918 si până azi 20 milioane de oameni au căzut victime gripei. Impresionantă cifră! O gripă, ca si focul, trebue oprită dela primele ei semne. Servicii minunate ne face Aspirina. Ea mărește puterea de rezistență a bolnavului si contribue la îndepărtarea boalei

Un medicament superior, eficace si nevătămător

e ASPIRIN BAYER

Gloria (Galați) a învins Sportul Studențesc cu 2:1 (2:0)
după un match strâns și frumos...

GALAȚI, 24 (prin telefon). — Gloria a câștigat un match pe care în mod normal trebuia să-l piardă. Și l-a câștigat pentrucă Sportul Studențesc a jucat cu o echipă descompletată.

Gălățenii au terminat învingători la limită și pentru aceasta au beneficiat și de o lovitură de 11 metri.

Scorul spune mai mult decât toate considerațiile tehnice. Victoria a fost meritată dar dacă Sportul Studențesc putea alinia cea mai bună formație nu pierdea matchul de la Galați.

*

Scorul a fost deschis chiar în minutul 1 de către Cucula. A fost o acțiune clară și un shoot imparabil.

In minutul 37 Popa — un junior introdus în echipă în ultimul moment — face hands în careu și Căpușan transformă lovitura de pedeapsă.

După goalul acesta cei 1.500 de spectatori au crezut că Gloria va câștiga ușor și la scor. Dar după pauză, Sportul Studențesc și-a revenit și a dominat. Linia de atac a fost însă cu totul ineficace astfel că nu a putut fructifica dominarea decât în minutul 82, când handicapul este redus de Beraru.

S'a modificat clasamentul seriei I, în Divizia B

In urma celor două rezultate ale matcurilor disputate în Divizia B, seria primă, clasamentul are astăzi următoarea înfățișare:

C.F.R. (T.-Severin)	8	6	1	1	29:15	13
S.S.M.R.	9	6	0	3	21:14	12
Chinezul	8	4	1	3	21:14	9
Rapid	7	4	0	3	14: 9	8
Vulturii	8	4	0	4	14:18	8
Crișana C.F.R.	9	3	1	5	14:21	7
C.F.R. (Timișoara)	5	3	0	2	10:13	6
Electrica	8	3	0	5	8:12	6
C.A.M.T.	9	1	2	6	13:28	4
Politechnica	6	1	1	4	7:13	3

Joc strâns

Crișana C.F.R. a învins Politechnica cu 2-0 (1-0)

Arad, 24 (prin telefon). — Confirmând așteptările, localnicii au dispus de studenții timișoreni, care totuși au lăsat o impresie frumoasă, opunând o remarcabilă rezistență.

Jocul a fost de[illegible]testă, și a fost urmărit de [illegible] spectatori.

Victoria Crișanei este pe deplin meritată, deși Politechnica a jucat îndârjit și a ratat multe ocazii de marcare.

D-lui arb. Athanasiu i s'au aliniat următoarele formații:

CRIȘANA C. F. R.: Săbău, Ardelean, Novac, Tolan, Simcsak, Păcuraru, Grigorescu, Truță, Luca, Durgheu, Bugariu.

POLITECHNICA: Kundt, Sândor, Iancovici, Durău, Stepan, Cioban, Nițulescu, Buraciu, Țepeneag, Munteanu, Dumitrescu.

După o primă repriză, în care Crișana C. F. R. a luptat din greu pentru a -și asigura victoria, deabia a putut deschide scorul în min. 27 prin Truță.

De-acum începe puternica reacțiune a studenților, care însă nu pot fructifica nimic.

Tot localnicii sunt aceia care marchează, prin Bugariu în minutul 80

S'au remarcat: Novac, Tolan și Bugariu dela învingători, iar Iancovici, Țepeneag și Kundt (care a fost cel mai bun om de pe teren) dela învinși.

Deși a pierdut cu 2—6 (2—2) Brăila a lăsat o impresie frumoasă la Craiova

O repriză egală și un joc egal... Craiova a câștigat mai greu decât arată scorul

CRAIOVA, 24 (prin telefon). — F. C. Craiova a învins pe F. C. Brăila cu 6-2 (2-2). Așa cum arată scorul matchul a avut două părți distincte. In prima repriză F. C. Brăila a jucat la fel de bine ca și localnicii și a isbutit să termine repriza la egalitate.

Jocul a început în nota de superioritate a Brăilei, care a dominat categoric în primele minute. Chiar în al doilea minut de joc Bogdan II a ratat o ocazie clară de a deschide scorul.

In minutul 15 însă, Bojochi centrează și Toth reia direct marcând imparabil. Craiova profită de goalul marcat și în minutul următor Bojochi centrează din nou precis și de data aceasta Thierjung este acela, care marchează.

Brăila își revine și contra Bogdan II primește un pas de la Pascalide și reduce handicapul.

Incurajați, oaspeții continuă să atace și cu cinci minute înainte de sfârșit egalează. A centrat Pascalide și Sava a sărit odată cu portarul.

Jenat, Bosniac nu poate reține și mingia intră în goal. Brăila egalase.

*

In repriza doua însă Brăila a pierdut matchul chiar de la început. In primul minut de joc Stoicescu atacă nereglementar pe Bojochi și arbitrul acordă penalty cu destulă ușurință. Lovitura este transformată de Albu.

Brăilenii luptă să egaleze dar nu isbutesc să marcheze niciun punct. La sfârșitul luri la scurte intervale de atacă puternic. In minutul 23 matchului ei slăbesc alura și Craiova marchează trei goatimp.

In minutul 70 Bojochi centrează și Szabo marchează imparabil. In minutul 83 Toth trage de la 20 de metri și Alfons nu poate apăra deși a fost un shoot parabil iar trei minute mai târziu, Bojochi isbutește să marcheze într'o acțiune personală.

*

Cele două echipe au aliniat următoarele formații.

CRAIOVA: Bosneac, Straja, Albu, Ruicu, Nistor, George, Bojochi, Toth, Thierjung, Szabo, Niculescu.

BRAILA: Alfons, Kiss, Stoicescu, Bulieris, Pop, Marin, Pascalide, Bogdan, Tarzan, Weiss, Sava.

Ripensia a terminat la egalitate cu Ploești 2-2 (1-1)

Ploești, 24. (Prin telefon). — Vizita foștilor campioni naționali a stârnit mare interes în rândurile sportivilor ploeșteni. 3000 spectatori au asistat la întâlnirea dintre Ripensia și F. C. Ploești, desfășurată pe Stadionul Municipal.

Timișorenii au aliniat o formație în care și-a făcut reintrarea Tabacu.

Din nou a lipsit Pavlovici, însă juniorul Cristi, care-l înlocuia a făcut o figură destul de bună.

Ripensia a început bine, dar puțin încrezută și reușește să domine, deoarece ploeștenii joacă deslănat.

Dealtfel este și explicabil deoarece au jucat fără Covaci II și Pop, fugiți în Ungaria.

Matchul se desfășoară frumos și cu destulă spectaculozitate.

Oaspeții sunt aceia cari deschid scorul. Profitând de învălmășeală, Andreescu înscrie în minutul 25, cu concursul lui Neagu, fundașul stâng al „Tece"-ului.

Gazdele luptă din răsputeri pentru a egala, dar abia în minutul 42, când Maliță primind o centrare a lui Pascaru, înscrie printr'o bombă dela 30 metri.

Odată „puși pe picioare" ploeștenii atacă necontenit și un sfert de oră dela reîncepere Mărienuț ridică scorul, în urma unei combinații Ștefănescu-Bocșa-Mărienuț.

Din acest moment Ripensia pornește vijelios la atac și domină insistent, în care timp Bindea produce panică de câteva ori în careul gazdelor.

Egalarea „plutește în aer" dar apărarea „republicanilor" este la post și stăvilește orice atac timișorean.

Totuși egalarea survine în minutul 85. Tabacu reia formidabil o passă a lui Kotormani.

Raport de cornere: 6-2 pentru Ripensia.

S'au remarcat: Sperlea, Bindea și Felecan cei mai buni de pe teren —în special— și Kotormani, Covaci și Tabacu dela Ripensia și Marienuț, Mincea și Neagu dela F. C. Ploești.

A condus foarte bine d. Mircea Crutescu următoarele formații:

RIPENSIA: Cristi, Oprean, Felecan, Simatoc, Kotormani, Coman, Bindea, Andreescu, Covaci, Lazăr, Tabacu.

F. C. PLOEȘTI: Iordăchescu, Hetzer, Neagu, Sperlea, Mincea, Pascaru, Bocșa, Ștefănescu, Alexandrescu, Marienuț, Maliță.

Surpriză!

Aninoasa a învins divizionara Minerul cu 4-3 (3=2)

Aninoasa, 24 (prin telefon). — Minerul (Lupeni) s'a deplasat, în urma terminării turului campionatului, la Aninoasa, unde a suferit o surprinzătoare înfrângere din partea localnicilor.

Golaurile învingătorilor le-au marcat Marton (min. 35), Nemes (min. 40 și 88) și Bulea (min. 46), pe când divizionarii n'au reușit decât trei puncte prin Brătoiu (min. 20) și Carpinet (min. 30 și 32).

A arbitrat corect d. Gundfliken (Vulcan).

BELGRAD-ZAGREB la 1 Decembrie

Belgrad. — **Cu prilejul matchului revanșe dintre selecționatele orașelor Belgrad și Zagreb, care va avea loc la 1 Decembrie la Belgrad, se va ține și o ședință importantă la care vor lua parte conducători belgrădeni și croați. Ședința are drept scop punerea la punct a Cupei Jugoslaviei care urmează să înceapă la 8 Decembrie. Cum se știe, în această cupă vor lua parte cele mai bune echipe sârbe și croate.**

Divizia B

Clasamentul goal-getterilor

Intrucât în cele două matchuri de eri nu s'au marcat decât 3 goaluri, clasamentul de față a suferit modificări numai în părțile sale mijlocii, leaderii și periferia rămânând intactă.

12 goaluri: Bărbulescu (Juventus).

11 goaluri: Ludwig (C. F. R.-Severin).

10 goaluri: Barbaiani Naciu (Juventus).

9 goaluri: Niculescu II (Turda).

7 goaluri: Berbeacă (Juventus), Niculescu (Olympia).

6 goaluri: Kavacs (Chinezul), Hutzel, Vâjdea (Jiul), Drăgan (Juventus), Beldiman (Turda).

5 goaluri: Nicușan (C. F. R.-Timișoara), Weiss (S. S. M. R.), Farkas (Jiul), Găman (Simeria), Manici (Fr. Rom.).

4 goaluri: Cosma (C. F. R.-Severin), Balazs, Plavostiak (S. S. M. R.), Bajusz, Monjak, Wilhelm (Chinezul), Bugariu (Crișana), Militescu (Politechnica), Dochin (Metalosport), Zelenak (Minerul)), Pască, Tirnay (Simeria), Bureș (A. C. F. R.), Mari (Ind. Sârmei), Hoffmann (Vitrometan), Flamaropol (Juventus), Blejan (Turda), Antonescu (Prahova), Oltenică (A. S. Constanța), Asteovici (At. Tătărași).

3 goaluri: Jumanca (C. F. R.-Severin), Walner (Vulturii), Eichler (Rapid), Truță (Crișana), Inczedy (C. F. R.-Timișoara) Pantea (Electrica), Ianossy, Posak, Wolf (C. A. M. T.), Vargha, Scrheiber (Metalosport), Wagner (A. C. F. R.), Cireș (Olympia), Unguroiu (Fr. Rom.), Andreade, Anghel, Ferendino (A. S. Constanța), Baroc (Turda), Comșa (D. V. A.), Bârsan (At. Tătărași).

2 goaluri: Iassinsky, Felecan II, Szillard (C. F. R.-Severin), Sarkozy (S. S. M. R.) Sklenarik (Chinezul), Hoffmann, Klimek, Volltrauer (Rapid), Mayer, Popescu, Hambalko (Vulturii), Biro, Ignatovici (Electrica), Dumitrescu (Politechnica), Scrovan (Jiul), Remus, Spirea (A. C. F. R.), Mureșan Vulițan (Ind. Sârmei), Georgian, Lazăr (Minerul), Tellmann (Vitrometan), Costea (Cimentul), Bodi, Netta (Fr. Rom.), Crăciunescu, Cuedan, Valică (Olympia), Gică Popescu (Turda), Popovici, Boncan (D. V. A.), Firu, Atanasiu, Ionescu (Prahova), Grigore (A. S. Constanța), Constantin (At. Tătărași).

1 goal: Monca (C. F. R.-Severin), Letalik, Barat, Seifert, Bugariu, Nemes, Zigula (S. S. M. R.), Nacsa (Chinezul), Haas, Mihailovitch (Rapid), Bodnarek, Hamsel, Ioanovici, Iorga, Schira (Vulturii), Gaal, Possa II (Electrica), Păcurar, Dulgheru, Iancu, Grigorescu, Nistor, Sabău (Crișana), Bătrân, Ritter (C. F. R.-Timișoara), Kota Galgoczy, Turan, Müller (C. A. M. T.), Manciu, Țepeneag (Politechnica), Erek, Creța, Ursan, Racolța, Gherman (Ind. Sârmei), Albulescu, Rădulescu, Zelenak (A. C. F. R.), Ruzst (Vitrometan), Szika (Juventus), Erik, Teodoroiu (A. S. Constanța), Filotti, Nicolae (Fr. Rom.), Dinculescu, Bermoser, Rădulescu, Florea (Olympia), Stoica (Turda), Gologan, Bărbulescu (Prahova), Amăriei (At. Tătărași), Iorga, Surugiu, Vanea (D. V. A.).

De două ori: Chevereșan (C. A. M. T.).

Odată: Messmann (Vulturii), Novak (Crișana C. F. R.), Bidea (Ind. Sârmei), Luca (Vitrometan), Mihai (C. F. R. Simeria), Petrescu (Juventus).

Shoturi și bare...

ZAGREB. — Concordia, echipa din localitate, a fost invitată de clubul Herta din Berlin pentru trei matchuri la Berlin. Concordia a acceptat invitația.

*

Cele două selecționate ale Ligii parisiene au jucat Duminica trecută două matchuri. La Paris Sud-Vestul a terminat la egalitate (2:2) cu selecționata parisiană în timp ce la Rouen cealaltă selecțională a dispus de Normandia cu 3:0 (2:0).

*

In campionatul francez, Ol. Marseille a dispus cu 4:1 (2:0) de St. Etienne.

MATCH OFICIAL LA LINZ

VIENA, 24 (Serviciul nostru special). — In cadrul campionatului Ostmark, astăzi s'a disputat matchul dintre Linzer ASK și Wacker. Jocul — care a avut loc la Linz — s'a terminat cu victoria la scor a vienezilor: 9-1.

FOOTBALL IN BULGARIA

Sofia, 24 (Serviciul nostru special). — Astăzi s'au disputat următoarele matchuri de campionat:

Sportklub-Sportklub (Boris-lav) 3-0.

H. Slavceff-Maria Luiza 3-0.

Elanul a înfrânt rutina

C. F. R. (Timișoara) a dispus de Vulturii Textila cu 1-0 (0-0)

TIMIȘOARA, 24 (prin telefon). Numai 200 de spectatori au participat la matchul elanului și al rutinei. Este explicabil, căci vremea urâtă, datorită ploii, a făcut și terenul aproape impracticabil, împiedicând normala desfășurare a jocului.

Prin această victorie, ceferiștii timișoreni s'au consacrat definitiv, căci a învinge pe Vulturii, chiar „at home", este o ispravă demnă.

Vulturii a fost totuși mult mai bun în repriza primă, dar moliciunea și slaba formă a fundașilor a împiedicat alimentarea înaintării.

Cu toate acestea ambele linii de mijlocași au excelat, explicând astfel strânsul rezultat.

In repriza secundă C. F. R. a dominat și a reușit să fructifice în min. 50 prin Inczedy, la învălmășeală.

D. arb. Olteanu a condus formațiile următoare:

C. F. R.: Grun, Giuriţan, Covăjdean, Sferdean, Buculei, Ilici, Lungu, Ritter, Inczedy, Sârbu Savi.

VULTURII: Holtzmann, Dorogi, Hlavaty, Stoica, Iorga, Hambalko, Bodnarek, Popescu, Walner, Hamsel, Musteţin.

S'au relevat: Giuriţan, linia de halfi, Inczedy și Sârbu, dela învingători, iar Popescu, Musteţin și tot linia de halfi, dela învinși.

In folosul „Ajutorului legionar"

Marina-Concordia 1-0 (0-0) S.P.M.-C.F.R. 2-0 (0-0)

Duminica viitoare Reprezentativa Constanței întâlnește A.S. C-tanța

Constanța, 24 (prin telefon). — Astăzi s'au disputat în localitate două întâlniri amicale, ale căror venituri vor fi vărsate „Ajutoruiui legionar".

Matchurile au avut loc pe terenul Victoria, numărând un public cifrat la 2000 spectatori.

Marina a învins Concordia cu 1—0 (0—0) prin punctul marcat de Ionescu în min. 62.

Iar S. P. M. a dispus de C. F. R. cu 2—0 (0—0). Goalurile au fost înscrise de Stănescu în min. 55 și 70.

*

Pentru Duminica viitoare s'a programat matchul dintre A. S. Constanța și Reprezentativa Constanței, ale cărui încasări vor reveni tot „Ajutorului legionar".

Liceul „Spiru Haret" clasa V — Liceul comercial N. Kretzulescu clasa V, B: 3-0 (forfait)

Intrucât clasa V B a liceului com. N. Kretzulescu nu s'a prezentat în matchul de eri în contra clasei a V-a liceul „Spiru Haret" a fost declarată, conform înțelegerii, învinsă cu 3—0. Liceaul „Spiru Haret" profitând de neprezentarea comercialilor a făcut un sever antrenament la care au luat parte toți jucătorii și rezervele. In urma acestui antranament clasa V-a a liceului „Spiru Haret" și-a format următoarea echipă care va susține matchul din 30 Noembrie 1940 împotriva clasei a IV-a B a aceluiaș liceu: Sever Drăgănascu; Gheorghiu, Horvath; Negoescu, Ghișoiu, Prassa; Popescu Lazăr, Florescu, Orezeanu Nițescu, Munteanu M.

Rezerve: Merlan, Nicolau, Scurtulescu.

Mica nu a răsturnat pe Unirea Tricolor dar a cucerit Capitala

și aceasta este totuși o performantă excepțională...

Unirea Tricolor a câștigat cu 2-0 (1-0) prin punctele marcate de Mihăilescu și Soni Niculescu dar Mica putea termina la egalitate dacă avea o linie de atac mai decisă si un portar mai atent...

Unirea Tricolor a câștigat cu 2:0 un match, care în mod normal trebuia să se termine la egalitate.

Inainte de a merge mai departe trebue să lămurim însă ce înseamnă lucrul acesta. Mica trebuia — mai precis merita să termine la egalitate cu Unirea Tricolor. Dar aceasta nu înseamnă că Unirea Tricolor a câștigat două puncte în mod mai mult sau mai puțin norocos.

Lucrul pare paradoxal. Dar nu este chiar atât de complex. Unirea Tricolor a meritat victoria dar Mica nu a meritat înfrângerea. In această frază foarte puțin clară desigur stă tot adevărul matchului.

Unirea Tricolor a meritat cele două puncte pentru că a jucat mai bine. A atacat cu mai multă convingere și a forțat victoria în momentele, în care aceasta se refuza a fi oboreană.

In linii mari matchul a fost dominat de forța Unirii Tricolor. Echipa oboreană a dominat nu atât pentru că a jucat mai bine cât mai ales pentru că a știut ce vrea. In fața porții ca și în câmp Unirea Tricolor a căutat să creeze ocazii de goal. Această preocupare de eficacitate a fost constantă în jocul Unirii Tricolor și ea justifică victoria.

Din punct de vedere statistic, matchul trebuia să se termine la egalitate. Pentru că Mica a avut suficiente ocazii să marcheze cele două goaluri pentru a anihila avantajul câștigat de Unirea Tricolor. Dar...

Principalul defect al echipei din Brad a fost nehotărîrea liniei de atac. Dacă Mica avea două extreme mai pătrunzătoare putea marca cel puțin două goaluri. Pop și Cherășladean au fost însă prea puțin siguri și deloc hotăriți în acțiunile lor. Primul a avut pozițiile cele mai clare de a marca iar secundul dacă mergea singur în două trei faze create de Marian putea marca.

Această lipsă de hotărâre a liniei de atac a fost cauza pentru care Mica a pierdut un punct în matchul de ieri.

Nu este însă mai puțin adevărat că și apărarea a contribuit la acest match nul. In special Mocuța. Portarul Micii a primit două goaluri din greșală. Greșeli de care este singur răspunzător. Este un lucru ciudat cu acest portar al echipei din Brad. Ieri a apărat foate bine. A fost unul din cei mai buni oameni de pe teren. Și totuși Mica a pierdut din cauza lui. A primit două goaluri parabile și a apărat în schimb shooturi puternice de la câțiva metri de poartă.

*

Cele două goaluri ale portarului au adus două goaluri, cari la urma urmelor a determinat victoria Unirii Tricolor. Dar principala vinovată de eșecul de ieri rămâne linia de înaintare.

Dacă Mica avea ieri două extreme pătrunzătoare putea salva cel puțin un punct.

Rândurile de până acum au întărit impresia că Unirea Tricolor a câștigat norocos. Mica nu este un învins norocos așa cum Unirea Tricolor nu este un învingător norocos. Pentrucă oboreni nu sunt vinovați de ineficacitatea liniei de atac adverse și de greșelile elementare ale portarului Mocuța. Așa cum Mica având această linie de atac și acest portar nu poate protesta contra comportării lor.

Mai interesant decât această discuție a meritelor este însă un alt lucru. Mica a jucat în matchul de ieri cu dorința de a cuceri Capitala. Și se cade a mărturisi de la început că a cucerit-o. Poate nu printr'un joc de ansamblu deși Unirea Tricolor a avut ieri unul din cele mai grele matchuri din acest campionat.

Mica a avut însă câteva acțiuni cari au entusiasmat tribunele și peluzele. Incontestabil, vedeta echipei a fost ieri Marian.

*

In legătură cu jocul lui Marian este de remarcat un lucru interesant. Și acest lucru interesant este o paralelă între jocul lui și acela lui Johni Dumitrescu ieri cel mai bun om al Unirii Tricolor.

Marian a fost ieri cel mai bun om al Micii și în același timp cel mai bun om de pe teren.

Marian a jucat ieri foarte bine. Este un lucru care nu poate fi contestat. Dar a jucat foarte bine numai în atac. Este încă un lucru care nu poate fi contestat. Jucătorul acesta, care a arătat ieri o clasă certă, a fost un magnific interofensiv. In apărare nu a avut nici cea mai mică contribuție. De aceea partida bună făcută de mijlocașul dreapta Pascu apare cu atât mai meritorie.

Și pentru a clarifica paralela între Marian și Johni Dumitrescu, trebue să fie spus că oboreanul a făcut un joc complet de inter. Poate a lăsat o impresie mai puțin puternică decât spectacularul său adversar care a tras la poartă câteva shooturi periculoase și mai ales „estetice".

Nu trebue uitat însă un lucru că Johni Dumitrescu a venit foarte mult înapoi în timp ce Marian a jucat numai înainte.

Și în timp ce în fața porții Marian a fost mereu odihnit. In orice caz duelul dintre Marian și Johni Dumitrescu a fost interesant și semnificativ. Cei doi interi dreapta sunt doi jucători cari se ridică. Sunt doi jucători tineri, în cari echipa națională va avea oricând doi titulari de cea mai autentică valoare și stil românesc.

*

Este, desigur, normal ca în această cronică să ne ocupăm mai mult de Mica. Știm ce valoare reprezintă Unirea Tricolor. Stilul ei de joc a fost analizat de atâtea ori și jucătorii ei au fost prezentați complet.

Mica a jucat ieri pentru prima dată în Capitală. Intrebarea firească este: ce impresie a lăsat?

A lăsat o impresie admirabilă, care se va confirma la matchul de Duminica viitoare. Dar această afirmație nu este desigur suficientă pentru a prezenta echipa din Brad.

Mai întâi Mica este o echipă echilibrată. Un portar bun, doi fundași duri și deciși, o linie de mijlocași bună — deși Fusoi a dovedit o totală deficiență în ser-viciu — și o înaintare, care ar putea face lucruri mai bune decât acelea arătate ieri. Dacă ar fi completă. Căci Codreanu nu s'a acomodat deloc cu jocul de divizie națională A, iar Pop G., a fost ceva de neînțeles. Un calificativ? Greu de dat. Destul de technic, destul de clarvăzător dar inacceptabil de moale.

In linii mari o echipă foarte bună dar incertă. Dacă ar avea un antrenor care să-i imprime un ritm de joc mai decisiv, mai precis și, mai ales, dacă ar avea un mijlocaș centru mai ofensiv și o aripă — dreapta sau stânga — mai decisă ar putea concura cu șanse mari la campionatul național.

La Brad nu va pierde niciun match. Iată un lucru sigur. Cei trei bucureșteni cari se vor deplasa în primăvară vor avea o misiune extraordinar de grea. Și apoi nu trebue să uităm că Mica are de jucat matchuri ușoare în deplasare.

Un mijlocaș centru și o aripă... iată ce trebue să aibă în primăvară Mica pentru a figura în primele patru locuri. Pentru a fi unul din factorii decisivi ai campionatului național.

*

Matchul a fost frumos. Poate puțin încâlcit. Dar dinamic și pasionant. Unirea Tricolor a avut faze dramatice iar Mica a ripostat cu vehemență și o simetrie perfectă. Unirea Tricolor a marcat două goaluri și a avut două ocazii pe care le-a salvat Mocuță. Mica a tras trei bare și Pop Ghiță a ratat împreună cu Cherășladeanu alte câteva goaluri mai mult sau mai puțin sigure.

A început în nota de superioritate a Unirii Tricolor. Oborenii au adoptat tactica clasică. S'au prăvălit de la început peste adversar. Tactica era cu atât mai recomandabilă cu cât Mica juca pentru prima dată în Capitală.

Dominarea categorică a Unirii Tricolor nu are nici un rezultat. Goalul este marcat târziu și nu poate fi considerat sub nici un motiv ca o urmare necesară a acestei dominări.

Scorul a fost deschis în minutul 20. O mingie centrală „de undeva de pe terenul din Obor" ajunge în careul Micii. Mocuță comite marea greșală de a lăsa să cadă mingia în pământ în loc să respingă sau să prindă direct. Mingia sare mai sus decât el și se produce învălmășală. Lulu Mihăilescu înscrie din apropiere.

Reacțiunea Micii este destul de timidă. Și pentru a remarca un lucru pe care mulți l-au acceptat cu explicație a comportării echipei din Brad, iată. Mica a jucat par'că timid tot timpul. Ar fi desigur, explicabilă această timiditate. Dar nu este cazul. Mica a jucat aparent timid numai pentrucă linia de atac a fost cu totul ineficace și nehotărâtă în fața porții.

Totuși, în minutul 34 Mica are o fază de atac splendidă, pe care o ratează în mod aproape inexplicabil.

Pe la 20 metri de poartă Marian primește mingia și trage fulgerător. Balonul lovește bara orizontală și sare în teren. Cociuban II, care urmărise shootul lui Marian, reia direct și mingia întâlnește din nou bara transversală. Mingia sare din nou în teren. De data această la Pop, care era singur în fața porții. N'a fost goal pentru că extremul stânga a tras peste bară. Și nu avea decât să intre cu pieptul în mingie. Poarta era goală.

*

In repriza doua se putea crede — judecând după alura în care a început matchul — că Mica va egala și că jocul va avea o desfășurare mult mai dramatică decât în prima parte a lui.

Dar în minutul 10 Unirea Tricolor a marcat al doilea goal. Boteanu a bătut o lovitură liberă de pe la 30 de metri de poartă și Soni Niculescu a reluat cu capul în poartă. Se poate spune că a fost greșala portarului.

Patru minute mai târziu Mica are o nouă bară. Pop a centrat pe aripa dreaptă la Cherășladeanu.

Acesta a interceptat mingia și a tras în bară.

După aceasta Mocuță se răscumpără apărând în două ocazii așa cum nu a apărat nici un portar provinciat la București.

In minutul 20 Soni trage de pe la 10 metri plasat. Mocuță a respins. Pentru ca în minutul 37 să execute aceeași paradă. Soni a tras. Mocuță a respins din nou. Soni a reluat încăodată plasat dar Mocuță a respins iar. Alecu a lămurit situația shootând în bară.

*

Cei mai buni de pe teren? La învingători au fost Johni Dumitrescu, Boteanu, Alecu și Florea iar la Mica, Marian, Lungu, Iancu, David și Pascu.

Domnul Sebeșan a arbitrat destul de slab următoarele echipe:

Unirea Tricolor: Cristea, Petrescu, Iliescu, Florea, Anghelache, Boteanu, Lulu Mihăilescu, Dumitrescu, Niculescu, Alecu, Criciotoiu.

Mica: Mocuța, Iancu, Lungu, Pascu, Fusoi, David, Cherășladeanu, Marian, Cociuban II, Codreanu, Pop G.

U.D.R. a speculat greșelile și a învins cu 4-1 pe Universitatea

—Studenții au dominat în repriza doua—

REȘIȚA, 24 (prin telefon).— In fața a numai 500 de spectatori și pe un timp ploios, astăzi s'a disputat matchul divizionar dintre U. D. R. și Universitatea, match care s'a terminat cu rezultatul de 4—1 (2—0) în favoarea gazdelor.

Jocul — din cauza terenului desfundat — a fost lipsit de spectaculozitate, dar foarte cavaleresc.

U. D. R. a speculat greșelile adversarilor și prin reintroducerea lui Păcuraru atacul a câștigat în agresivitate.

Universitatea s'a comportat bineșor și a dovedit o foarte bună condiție fizică. In repriza a doua a dominat.

Jocul îl începe U. D. R. care obține două cornere.

In min. 5 Zsizsik pasează lui Pantea care marchează jos în colț, după ce l-a driblat pe Adoc.

In minutele 17 și 19 U. D. R. ru trage în bară, iar Pantea — care driblase apărarea adversă — trage afară.

In min. 32 Dura trimete balonul la Zsizsik care marchează imparabil: 2—0.

După ce obține un nou corner, rămas fără rezultat — U. D. R. are încă vreo câteva acțiuni și repriza se termină.

La reluare, în min. 52 Pop Vasile primește mingea de la Dura și înscrie pe lângă Boros. Peste zece minute Pop Vasile se revanșează și pasează lui Dura, care marchează: 4—0.

Universitatea începe să-și revină și atacă din ce în ce mai insistent. In min. 63 beneficiază de un 11 m., executat de Medrea III. Conrad însă apără.

Dominarea sibienilor se accentuiază, studenții obțin cornere peste cornere, dar fără rezultat concret. Ultimile minute aparțin oaspeților, care sunt mereu peste adversari și în minutul 82 înscriu goalul de onoare. Conrad nu poate reține balonul și Țăranu, care urmărise, marchează fără dificultate.

S'au remarcat: Borgea, Fodor, Neagrău, Selejan, Pop Vasile (U. D. R.), Medrea III, Adoc, Chirilă și Țăranu I.

A arbitrat binișor d. Ritter.

Formațiile:

U. D. R.: Conrad-Borgea, Fodor-Neagrău, Csipai, Selejan-Pantea, Păcuraru, Pop Vasile Zsizsik Dura.

UNIVERSITATEA: Boros-Medrea II, Adoc-Maghiaru, Medrea III, Chirilă-Țăranu I, Dumitraș, Medrea III, Hintz, Coracu.

In deschidere s'a disputat matchul U. D. R. (jun.)——Muncitoresc, terminat cu scorul 4—1 (2—1) pentru U. D. R.

Dela plecare la sosire

CAI IN FORMA: Elly, Ghid, Veturia, Falada, Vardar, Havaina, Domnița Harry, Săgeata, Bistricioara, Arama, Tava, Ikar, Princesse, Axtell, Harry Boy, Talisman, Victoria, Victor, Lector, Urganda, Chilipir, Zeta, Va-ta, Garda și Nation

DE URMARIT: Sever, Baba Dochița, Ropot, Făt Frumos II, Dudu Gordon, Union și Lilia.

● *ELLY s'a comportat deosebit de merituos, învingând pe Ghid la numai 20 de metri. Fiica lui E. Colorado se pare că și-a regăsit buna-i valoare și atâta timp cât starea picioarelor ei îi va permite, va realiza multe performanțe bune.*

● *GHID ne-a făcut impresia că nu rezistă cu succes la eforturi prea dese.*

Deși cronometrul oficial n'a funcționat în această cursă, vom presupune — în baza valabilității unui cronometraj neoficial — că a înscris 1.29.5 pe km., deci o valoare mai slabă decât cea din alergarea precedentă pe care o efectuase Miercurea trecută.

● *MARGARET T a reintrat satisfăcător. Mai mult nu i se putea pretinde, dacă ținem seama că venise dela herghelie, în urmat unui avort.*

Lucrată cu menajamentele de rigoare, eleva lui Cercasov a arătat o valoare medie. Cu progresul de formă pe care-l va marca și cum nu are situații prea grele, este de așteptat să câștige în curând.

● *AMY SCOTLAND se întâlnea cu o situație foarte grea, de care s'a achitat satisfăcător.*

● *FLOARE era net baratâ. Normal deci că n'a făcut mai multă figurație.*

● *BENEDEK nu s'a acomodat cu conducerea lui T. Crainic, dar nici n'a fost solicitat. Un simplu antrenament efectuat după amiază, în loc de dimineață.*

● *VETURIA arătase cu prilejul unei ieșiri publice precedente că deține o condiție f. arte bună. Repetând acea comportare, a câștigat într'un stil frumos. Este drept că a fost și beneficiara unei plecări deosebit de favorabile.*

● *FALADA s'a apărat satisfăcător. Galopând odată și marcând un mic regres, n'a putut face mai mult decât să se plaseze a doua.*

● *VARDAR a înscris o performanță multumitoare, mai ales că a fost condus de Seliuc.*

● *HAVAIANA a pierdut teren prețios, fiindcă Podoleacov, neatent, a ratat plecarea. Când începuse să se pună pe picioare, Veturia — care plecase, pe hârtie, la egal — avea un avant de 40 de metri.*

● *SEVER a mișcat. S'ar putea să-și găsească în curând cursa, deaceea îl socotim de urmărit.*

● *BABA DOCHIȚA a fugit și ea în mic progres de formă, în special cu ceiace a arătat pe prima parte a parcursului.*

● *ROPOT este foarte dificil. Are un temperament capricios și Brailowsky nu ni se pare conducătorul cel mai potrivit pentru el.*

● *FAT FRUMOS II este de așteptat să alerge în progres, deoarece avem impresia că dela reintrare s'a ameliorat oarecum.*

● *DVALIN a fost inexistentă. Marinescu a „dormit" la plecare și apoi fiica lui Nagy Peter a dat un lung galop.*

● *VANTU a fost singurul dintre concurenții ce au plecat în primele rânduri, care ne-a lăsat o impresie favorabilă.*

● *DOMNIȚA HARRY a înscris din nou o performanță foarte bună, arătând un vădit progres de formă. Când i s'a cerut să se întrebuințeze, deși dădea serioase avantagii, a făcut vid printre adversari.*

Cercasov are merite necontestate la refacerea fiicei lui H. P.

● *SAGEATA a reintrat mulțumitor. Rândul viitor este de așteptat să obțină un progres de condiție.*

● *BISTRICIOARA a înscris un bun cronometraj, care o arată a fi în formă. Este de urmărit în viitoare ieșiri.*

● *CINA a alergat din nou sub așteptări. Nu este mai puțin adevărat însă că avea și o situație foarte grea.*

● *DOLLY B ne-a plăcut cum s'a comportat. Se află în bună formă.*

● *ARAMA își bara net adversarii, minus Nineta. Pensionara grajdului Sterea a confirmat buna condiție ce o deține, efectuând un parcurs corect și manifestând o netă aptitudine pentru distanță între ceilalți concurenți din lot.*

● *TAVA și-a apărat cu dârzenie șansa ce avea. Dar odată depășită de Arama, nu putea face mai mult.*

● *JOKER a alergat la o valoare medie. La Szabo arăta o mult mai multă regularitate.*

● *PETER GORDON nu mai este elementul din trecut. Eforturile ce i s'au cerut, au lăsat urme...*

● *PAN WORTHY a concurat mediocru.*

● *NINETA la fel. Brailowsky a comis dealtfel multe greșeli cu ea în această cursă. Ori cum, impresia noastră este că n'ar fi câștigat în nici un caz, pentrucă arată uneori valori surprinzător de slabe. Și Sâmbătă s'a găsit într'o asemenea dispoziție.*

● *IKAR a alergat neașteptat de frumos acomodându-se perfect cu conducerea lui Sbabo. Deși mic, fiul lui Texas este un pachet de mușchi și manifestă o dârzenie deosebită. Bineînțeles când este condus cu convingere.*

● *PRINCESSE AXTELL s'a apărat onorabil. Se găsește în cert progres.*

● *HARRY BOY acomodându-se cu conducerea lui Crainic, a înscris o performanță mulțumitoare.*

● *DUDU GORDON dacă n'ar fi sărit, ar fi fost un concurent cu multe veleități. Se găsește în bună formă și este de urmărit.*

● *HOTIN a confirmat faptul că este eșit din formă.*

● *TAIS a rămas aceiaș performeră capricioasă.*

● *ROZINA a galopat excesiv ; altfel ar fi contat în cursă.*

● *TALISMAN avea o bună situație. Cum se găsea în bună formă și a mers corect, era cel mai îndreptățit să câștige.*

● *VICTORIA a efectuat o cursă foarte bună, fiind condusă bine de Catană. Din nefericire însă este o performeră foarte modestă.*

● *VICTOR a concurat satisfăcător. Nu putea face mai mult, față de felul cum era penalizat.*

● *LECTOR a alergat și el destul de bine. Fără galopurile date ar fi fost mult mai periculos.*

● *LUT a înscris o performanță mai slabă decât era de așteptat.*

● *UNION a arătat o oarecare revenire în condiție.*

● *ZANOZA a reintrat modest. Niciodată dealtfel nu s'a arătat utilă până acum.*

● *LUCKY BOY a alergat și el foarte slab.*

● *ISVOR T deasemenea.*

● *SUVERAN va câștiga sau va încerca să câștige în curând. Performanță de Sâmbătă nu o socotim valabilă.*

● *URGANDA a confirmat șansa ce avea, prin parcursul corect ce a efectuat. Pensionara lui Zabelin deține cea mai bună formă și dacă va manifesta docilitatea din această cursă, s'ar putea să înscrie noui performanțe bune.*

● *CHILIPIR s'a apărat frumos. Se pare că a devenit mai docil ca înainte.*

● *GARDA a alergat bine. Nu se află prea departe de cea mai bună condiție.*

● *COBZA a avut o cursă nefericită. S'a ciocnit de Aron și apoi a galopat de 3 ori. În condiții normale ar fi terminat mult mai aproape.*

● *LILIA a fost câtva timp pe primul plan. Un indiciu că-și revine în condiție. Este de urmărit.*

● *FUSTA II este în regres de formă.*

● *ARON a fost inexistent. Cu valoarea maximă era greu de învins.*

● *PUȘA a galopat excesiv. Era o aberație să fie preferată Cobzei la egal și totuși figura drept primă favorită a pariului mutual la tribună.*

● *ZETA avea primă șansă pe hârtie. Dacă n'am indicat-o la primul loc, de vină au fost decepțiile ce ni le procurase în ultima vreme.*

De data aceasta a alergat în puternică revenire de condiție. Dobrescu a condus-o excelent, atacând în momentul cel mai oportun. Astfel fiica lui Peter the Brewer a avut resursele necesare să ia avantajul într'un moment când se părea că se găsește în dificultate.

● *VA-TA s'a apărat foarte bine, arătându-și predilecția pentru parcursurile efectuate în fruntea plutonului.*

● *CHAMPION JR. a arătat o revenire în formă, în baza căreia s'ar putea să câștige în curând.*

● *SONIA WORTHY aborda un parcurs lung pentru aptitudinile ei. Totuși a concurat merituos.*

● *VOINȚA a concurat mediocru.*

● *BANDIT II la fel.*

● *NATION avea în parcurs situații foarte favorabile, dar pe toate le-a ratat prin galopurile date.*

Eri, la Băneasa

Hipism

Abundență de concurenți

Bilitis a învins după mare luptă pe Marcella și Agitatote în premiul Ghika

— Dublul succes al herghelii Cislău. — Straja și Jocker în progres —

Penultima reuniune de galop din anul curent s'a desfășurat în condițiuni optime. Toți factorii necesari reușitei au colaborat la obținerea unui succes net.

Intr'adevăr timpul a fost frumos, asistența numeroasă iar programul realmente interesant. Foarte frumos pentru sfârșit de stagiune.

In acest interes pe care îl prezintă reuniunile Jockey Clubului este desigur cea mai sigură dovadă a abilității cu care sunt alcătuite programele. Trebue să recunoaștem că din acest punct de vedere forul conducător a excelat.

Revenind la programul reuniunei de eri, trebue să recunoaștem că era susținut de câteva puncte de atracție solide.

In primul rând, desigur premiul Ghika una din principalele curse ale iepelor, apoi handicapuri cu șanse echilibrate și concurenți numeroși și în fine premiul Electra disputat de mânji recomandați de frumoase state de serviciu. Nici o mirare deci că s'au înregistrat întreceri atractive și două rezultate importante.

Trecând la analizarea rezultatelor, dăm precădere evident acelora din premiile principale a căror semnificație este mai mare.

BILITIS A CAȘTIGAT PREMIUL GHIKA

După cum scriam și mai sus, capul de afiș a fost deținut de premiul Ghika, în care au concurat patru din iepele de valoare ale turfului nostru și anume Bilitis, Agitatote, Marcella și Favorita II. Deși ultima a eșit din cursă după parcurgerea primelor sute de metri, în schimb celelalte trei au dat loc la o pasionantă luptă din care a eșit învingătoare cu un scurt avantaj Bilitis.

Despre fiica lui Grand Due aprecieri din cele mai elogioase. Ultimele ei exhibițiuni denotă că ea reprezintă o reală valoare. Nu vom trece cu vederea nici meritele lui Wilson la acest succes, deoarece a prezentat-o la sfârșit de meeting ca'n plină campanie hipică.

Tot la capitolul premiului Ghika se cuvine semnalat faptul că Marcella a trădat o revenire în condiție.

In schimb Agitatote a fugit sub valoarea reală. Explicabil A susținut o serie de eforturi dure în cele mai alese companii cari au influențat asupra formei.

STRAJA INVINGATOARE IN PREMIUL ELECTRA

Semi vedeta programului a constituit-o premiul Electra în care au concurat elemente de doi ani merituoase. Rezultatul a evidențiat pe Straja care a marcat cea mai ridicată valoare din carieră. In acest sens calitatea cailor pe cari i-a învins este concludentă. Nu trebue uitat că a învins pe Marotin, calul în mare progres, Marsala și Bikette.

Fiica lui Blue Boy traversează o perioadă de radicală transformare. Cum are și o aleasă origină, desigur că va face carieră frumoasă.

DUBLUL SUCCES AL HERGHELIEI CISLAU

Tot pentru herghelia Cislău a mai câștigat Stamba premiul de Consolație. Merita roaiba o victorie deoarece era maidenă în actualul meeting.

TASIM
A câștigat două alergări

Referitor la succesul ei trebue relevat că a arătat un plus de valoare.

In legătură cu aceste două victorii ale herghelii Cislău vom remarca aportul adus de d. general Dobrescu, directorul remontei. D-sa, un perfect cunoscător al chestiunilor hipice a avizat la salutare măsuri pentru ameliorarea producției. Rezultatele n'au întârziat să se evidențieze și vor fi și mai importante în viitor. Grație d-sale au fost achiziționate iepe de clasă care este exclus să nu corespundă la herghelie.

JOCKER II PROGRES

Un accent special vom pune și pe victoria ui Jocker din premiul Ovid. Fiul lui Empire Butler a câștigat cu manifestă ușurință premiul Ovid, lă sând în urmă cai cari știu să galopeze. Daci însem în seamă ultimele ui performanțe și stilul victorei de eri, concluzia este că reprezintă un cal mai mult decât util. Fiind în plină ascensiune și având o origină selectă, n'ar fi chiar exclus ca la anul să se situeze în rândurile elementelor de valoare. Micul Simon l-a susținut frumos.

BEAUTY ȘI CIREȘ

Au mai câșigat Beauty și Cireș. Primul a marcat o subită revenire.

Cireș a fugi bine. A început să galopeze.

PROFESIONIȘTII ZILEI

Dintre profesioniști s'au relevat d. căptan Guliano și Tasim cari au reușit câte două victorii. Primul a prezentat frumos pe Straja și Stamba.

DESFAȘURAREA ALERGARIOR

PREMIUL OVID a revenit lui Jocker. La jumătatea liniei drepte a luat un avans care l-a pus la adăpost de orice surpriză. Cordon Rouge și Han s'au plasat.

PREMIUL HOLTEI a fost

SIMON
Călărețul lui Jocker

serios disputat de Monfaucon și Beauty.

Meșterul Manole a servit de leader până la Vâlcea urmat de Monfaucon. Aci Monfaucon a luat cursa pe compt propriu.

La intrarea în linia dreaptă a respins atacul dat de Bucuria Mea și lăsa impresia că înaintează în câtigător.

Pe dinafară a atacat Beauty. După luptă, roibul a luat avantajul. A treia Bucuria Mea.

IN PREMIUL MURAT, Bluff a galopat pe primul plan până la grilă. Aci este atacat de Cireș care greu obține avantajul. S'a mai văzut Voe Bună .

PREMIUL ELECTRA a fost serios disputat. Ostilitățile au fost conduse de Marotin urmat de Bikette. Imediat după eșirea din ocol, Bikette atacă pe Marotin. Fără succes însă. Sunt însă puși de acord de Straja care înainta puternic. Marotin a rămas al doilea precedând pe Marsala care a avut o frumoasă apropiere.

In PREMIUL GHIKA Agitatote, Bilitis și Marcella au dus o grea luptă pentru victorie. In parcurs ordinea a fost Agitatote, Bilitis, Marcella.

Imediat după intrarea în linia dreaptă intervalele dintre ele se micșorează. Pe ultima sută de metri sunt aproape pe acelaș plan. La cravașe Bilitis dispune cu un cap de Marcella care are un scurt cap avans asupra iepei Agitatote.

Stamba luând o bună plecare în PREMIUL DE CONSOLAȚIE înșiră plutonul pe multe lungimi. O urma Capriole. Leadera se detașează în linia dreaptă și reușește să respingă atacul în trombă al lui Ticu după care termină Orette.

Rezultatele tehnice

342. Premiul OVID — Vânzare — 1400 meri (P. I.)
Pr. I, 28.000; II, 13.130; III, 6.670; IV, 1600 lei

1	JOKER	47½	Simon	28	28
2	Cordon Rouge	40½	C. Huțuleag	85	103
3	Han	47½	Oprescu	41	31
4	Giraldi	41½	Câmpeanu	696	420
	Smaranda	60½	Vincent	41	51
	Ciocârlan	58½	Ilinca	122	100
	Beauchomber	50	Tasim	96	165
	Chefliu	44	Florescu	158	170
	Caiafa	59	J. Gill	155	143
	Principessa	56	Cucu	185	170
	Zamfira	53½	Urdăreanu	442	130
	Nindi	48	Iozsa	99	155
	Lucie	40	P. Cucu	99	155
	Balyhoo	54	Grecu	1856	707
	Farmec	59	Cristea R.	250	164
	Garoafa II	58	Horvath	456	310

Câștigat: 3½-½-cap

Durata 1'29

JOKER (Empire Bulder și Yunan) aparține Grajdului Brumar și este antrenat de E. Gabor.

Tribună: 28;16, 27, 21. Peluză: 28; 16, 35, 18.
In plus 1250 lei d-lui Negropontes, crescătorul lui Han.

343. Premiul HOLTEI — Welter handicap — 2400 metri (P. V.)
Pr. I, 25.000; II. 6200; III, 4100; IV, 1600 lei

1	BEAUTY	57	Vincent	83	89
2	Monfaucon	64	Mullot	68	52
3	Bucuria mea	51½	Tasim	85	116
4	Carsix	51	Logofătu	213	345
	Flandra	52½	Crișan	73	50
	Băiețel	48	Oprescu	47	58
	Szantas	61	Cucu	79	52
	Niculae	55½	J. Gill	40	70
	Campanela	45	Florescu	197	114
	Lecaude	59	Cristea R.	206	116
	Meșteru Manol	57½	G. Enescu	757	328

Câștigat: -2½-½ lungimi

Durata 2'40

BEAUTY (Bou Jeloud și Bunica) aparține d-lui I. Constantinescu și este antrenat de I. Pinca

Tribună: 83; 28, 26, 24. Peluză: 69; 26, 25, 30.
In plus 2500 lei d-nei Z. Caribol, cresc. lui Beauty.

344. Premiul MURAT — handicap — 1100 metri (L. D.)
Pr. I, 30.000; II, 7500; III, 3700; IV, 1800 lei

1	CIRES	53½	Florescu	30	27
2	Bluff	47	Oprescu	25	22
3	Voie bună	52½	Crișan	38	48
4	Maghiran	49½	Logofătu	923	300
	Golana	49½	Iozsa	410	241
	Lorica	60	Ilinca	30	27
	14 M.	51	Mullot	186	150
	Raquette	57½	Tasim	1108	750
	Trevoux	52½	Cucu	192	240
	Princesse Trix	45	I. Huțuleag	258	560
	Para Leu	43	Simon	193	301

Câștigat: 2-2-1 lungimi

Durata 1'07

CIREȘ (Prince d'Orange II și Kăldin) aparține herg. Periș și este antrenat de A. Romanes.

Tribună: 30; 14, 12, 13. Peluză: 27; 17, 12, 16.
In plus 3000 lei herghelei Periș, crescătoarea lui Cireș.

345. Premiul ELECTRA — 1500 metri (P. V.)
Pr. I, 60.000; II. 12.000; III, 6000; IV, 3100 lei

1	STRAJA	53	Tasim	82	73
2	Marotin	54½	Ilinca	38	46
3	Marsala	54	Cucu	44	48
4	Bikette	51½	Mullot	26	25
	Eole	54½	Vincent	58	60
	Garofița	51½	Crișan	278	340
	Bold	51½	Oprescu	58	63
	Georges	54½	Iozsa	26	25
	Ghizdei	51½	Logofătu	82	73

Câștigat: ¾-½-¾ lungimi

Durata 1'31

Tribună: 82; 25, 19, 18. Peluză: 73; 27, 22, 18.

346. Premiul D. GHIKA — 2200 metri (P. V.)
Pr. I, 75.000; II, 15.000; III, 7500 lei

1	BILITIS	52½	Mullot	25	25
2	Marcella	53½	J. Gill	23	24
3	Agitatote	53	Vincent	28	28
	Favorita II	50	Crișan	107	96

Câștigat: cap-sc,-cap

Durata 2'26

Tribună: 25; 13, 11. Peluză: 25; 11, 11.

347. Premiul de CONSOLAȚIE — Handicap — 1500 metri (P. V).
Pr. I. 30.000; II. 7500; III. 3500; IV. 1800 lei

1	STAMBA	59	Tasim	65	81
2	Ticu	63	Cristea R.		55
3	Orette	52	Cucu A.		37
4	Fanatic	55	J. Gill		55
	Lăncier	59½	Horvath		65
	Luțica	50	Oprescu		130
	Capriole	47	Florescu		125
	Lă mare	40	Crișan		130
	Dux	44	I. Huțuleag		870
	Iagodka	54½	Vincent		185
	Szarcsa	59	G. Enescu		560

Câștigat: ¾-1½-1 lungimi

Durata 1'31

STAMBA (Blue Boy și Stanca) aparține herghelei Cislău și este antrenată de d. Căp. A. Guliano.

Tribună: 65; 13, 17, 14. Peluză: 81; 23, 22, 16.

Informații

ERI LA BANEASA

● JOCKER scos în vânzare după victoria din premiul Ovid a fost cumpărat de d. R. Xenopol pentru 121.000 lei. Armăsarul a trecut în antrenament la Gabens.

● FAVORITA II a fost oprită în parcursul premiului Ghika.

● LA EVENT s'au plătit cotele :

Beauty-Cireș 478.
Straja-Stamba 670.

● IN URMA victoriei de eri, Stamba nu mai este calificată în premiul Tunari.

● AZI se publică la secretariatul Jockey Clubului greutățile în handicapurile de Joi.

● PARIUL AUSTRIAC va începe Miercuri pe hipodromul Dr. Pantelimon cu 604.286 lei. Cum este aproape sigur că plafonul va fi depășit, în lipsă de buletine cu șapte câștigători, pariul poate fi câștigat și cu șase câștigători.

ALERGARILE DE TRAP

Hip. Dr. Pantelimon; Ziua 22-a, Miercuri 27 Noembrie

PROGRAM DEFINITIV

Premiul SOFOCLE
Condiție — 15.000 lei

2120 Măgura
2160 Giovinezza II, Bănuța
2180 Hollo, Năluca, Busuioc
2200 Domnița Harry
2220 Zeta, Livada, Hotin
2260 Elly
2280 Champion jr, Spic
2300 Dorka

Premiul SHANGHAI
Condiție (1/10) — 18.000 lei

1720 Jeleș II, Elena, Cavaler, Aluniș
1740 Peter Gordon, Diadia Lul, Benito H. P., Sonia Worthy
1760 Champion junior
1780 Little Orphan

Premiul STRUMA
Condiție (1/1) — 15.000 lei

1700 Crisantema, Făt Frumos III, Faust, Tip Top, Vântu, Steluța Mea, Vlădaia, Adem, Făt Frumos II
1720 Misu
1740 Chiot, Chiabur, Lucky Boy, Falada
1760 Vito
1780 Sever
1800 Miss Texas
1820 Vardar
1840 Havalana
1860 Veturia

Premiul SENECA
Record — 21000 lei

2100 Bruma II, Birlic
2120 Adda Worthy, Dexter Hanover, Jolly
2140 Eftin, Jarvis Brebenes
2160 Trixie
2180 Latin, Kundry
2200 Ninon

Premiul SAMOS
Condiție (1/2) — 18.000 lei

2080 Luciferry, Domnia
2100 Cimbric
2120 Ulm
2140 Fusta II
2160 Cina
2180 Sulfina
2200 Princesse Axtell, Joker, Bistricioara, Călin
2220 Carol Hanover, Săgeata
2240 Helen Halpin
2260 Paj Axtell, Răsura
2300 Santuța
2320 Brenn

Premiul SALONIC
Handicap — 15.000 lei

1700 Crisantema, Luciferry, Mișu, Adam, Suveran, Făt Frumos II
1720 Chiot, Chiabur, Domnia, Ropot
1740 Lucky Boy, Cimbric
1760 Sever
1780 Zanoza, Baba Dochița, Vito, Uria, Victoria, Halal, Lector
1800 Isvor T.
1820 Miss Texas

Premiul SAXONIA
Handicap — 15.000 lei

2100 Isvor T
2120 Lilia, Iarba
2140 General Worthy, Voinicu, Cartuș, Victor, Dvalin
2160 Fusta II, Păduret II
2180 Rozina, Bistricioara, Joker, Princesse Axtell, Luminița
2200 Hotin
2220 Cobza
2240 Călin

Premiul SARIKA
Handicap — 18.000 lei

1700 Oborean, General Worthy, Cina
1720 Zgomot
1740 Jeleș II, Elena, Cavaler, Hollo, Sulfina
1760 Dolly Worthy, Aluniș, Călin, Ulis, Livada, Helen Halpin, Grozava, Durdulia, Eol
1780 Bruma II, Benito H.P., Sonia Worthy, Ciuditta, Isabela, King Worthy
1800 Adda Worthy, Geisha, Titan

Clasamentul călăreților

După reuniunea de eri, situația din clasamentul călăreților noștri a luat următorul aspect:

N. Ilinca	46
A. Cucu	41
R. Vincent	41
J. Gill	32
I. Oprescu	31
R Cristea	24
M. Florescu	19
I. Tasim	19
M. Mullot	16
Gr. Crișan	12
D Papadopulos	9
St. Simon	7
St. Iozsa	6
I. Grecu	5
I Nicodim	5
V. Huțuleag	5
C. Logofătu	4
G. Enescu	4
I. Huțuleag	3
G. Horwath	3
C. Urdăreanu	2
Ed. Gill	2
I. Tănase	2
I. Pârvulescu	2
P. I. Cucu	2
V. Durnea	1
I. Santi	1
I. Ionescu	1

Caracteristicile și cifrele reuniunei de eri

TIMPUL : frumos.
TERENUL : bun.
NUMARUL CONCURENȚILOR : 62 în șase probe.

CEL MAI NUMEROS LOT : 16 concurenți în premiul Ovid.

CEA MAI MARE COTA : la tribună 83 Beautty ; la peluză 89 Beauty.

COTA CEA MAI MICA : la tribună 25 Bilitis ; la peluză 25 Bilitis.

CEA MAI MARE PLASA : la tribună 28 Beauty ; la peluză 35 Cordon Rouge.

CEA MAI MARE COTA EVENTUALA : la tribună 1856 Balyhoo ; la peluză 800 Maghiran.

CEL MAI MARE EVENT : 670 combinația Straja-Stamba.

REPRODUCATORI AI CARORA PRODUȘI AU CAȘTIGAT : Blue Boy de două ori; Bou Jeloud, Empire Bulder, Prince d'Orange II și Grand Duc, câte odată.

ANTRENORI CAȘTIGATORI : Căpitan A. Guliano de două ori, I. Pinka, A. Romanes, J. Wilson și E. Gabor câte odată.

CALAREȚI INVINGATORI: Ilmi Tasim de două ori, Simon, Florescu, Mullot și Vincent câte odată.

Alergările de galop

BANEASA ; ZIUA 24-a Joi 28 Noembrie

— I N S C R I E R I —

Fr. CAINENI — Vânzare
25.000 lei — 1500 metri

Tudora	40½
Zefir	51
Puișor	53½
Walhalla	47½
Miami	47½
Leoalca	54
Dux	44
Pénitence	50
Biribi	51
May Day	52
Campanella	45½
Micșunea	47½

Fr. TUNARI — W.-H'cap
30.000 lei — 1600 metri

Jagodka, Zefir, Lă Mare, Puișor, Walhalla, Miami, Rada III, Szantas, Etelköz, Dux, Zamfira, Lăncier, Orette, Stamba, Carsix, Biribi, Talalka, May Day, Burgos, Campanella, Luțica, Fanatic, Farmec, Capriole.

Premiul FREAMAT
40.000 lei — 1600 metri

Crăiasa	51
Lăicița	51
Potop	55
Buher	47½
Doggie	57½
Bluff	50
Băețandru	47½
Cord. Rouge	55½
Bold	55
Junte	51
Jocker	57½
Marsala	57½
Prinț Allenby	52½
Lup	57½
Bougie	56
Merlette I	51
Opinca II	46
Ghizdei	55
Mixandra II	51
Pépite d'Or	51
Cireș	53½
Nora	51
Voe bună	47½
Păpușa II	51
Bleu de Roi	55
Girardi	52½
Baguette Dorée	51

Premiul OȘTEAN
30.000 lei — 2000 metri

Cornița	55½
Marcella	51½
Roy	52
Rush	49
Ammar	54½
Iortoman	51½
Colombo	54½
Crainic	49
Pali	54½
Nae	52
Bravo mă	54½
Estee	51½

Pr. BORSEC — Handicap
35.000 lei — 2200 metri

Zefir, Băiețel, Barcău, Etelköz, Șoim, Strâmba, Bucuria mea, Rush, Lăncier, Orette, Șolmar, Carsix, Colombo, Furtuna, Niculae, May Day, Hangiu, Flandra, Olaf, Florence, Campanella Cin'te ține, Meșt. Manole, Tricolor, Fanatic.

PR. DE INCHIDERE — H'cap
30.000 lei — 1200 metri

Schela, Golana, Bluff, Băiețandru, 14 M., Prinț Allenby, Trévoux, Baguette Dorée, Merlette II, Opinca II, Mixandra II, Pépite d'Or, Raquette II, Doruleț, Voie Bună, Princess Trix, Maghiran, Para Leu.

ATLETISM

Stadiul Român și Viforul Dacia
sunt campionii regionali de cross-country pe anul 1940
Radu Ioniță și Tâlmaciu învingători individuali
Ion Ionescu a câștigat... tinerește crossul bătrânilor
Rezultatele complete ale întâlnirilor

Campionatele regionale de cross-country, disputate eri, au contrazis cniar cele mai puțin optimiste așteptări.

Nu vrem să pozăm în veșnic nemulțumiți, dar altfel visam noi cadrul și atmosfera unui campionat regional.

La ora când am ajuns pe vastul teren dela șosea, n'am întâlnit decât câțiva oficiali și tot atât de puțini atleți.

Concluzia s'a impus dela sine: toată lumea era plictisită. Și sentimentul acesta e lesne de înțeles când ne dăm seama că atleții au fost supuși într'un timp atât de scurt la examene ce depășesc debitul lor de efort.

Activitatea serioasă de cross a anului acesta se rezumă la trei întâlniri în trei săptămâni: crossul „Mihail Eliescu", campionatele regionale de ieri și crossul național de Duminica trecută.

E drept ca la această aglomerare de concursuri pretențioase într'un interval de timp mult prea scurt pentru importanța lor, a intervenit și reaua stare atmosferică, care nu a permis disputarea probelor după programul dinainte stabilit. Nu putem învinui pe nimeni deci, dar ne facem o datorie relatând constatările și impresiile noastre după penultima cursă a sezonului.

Trecând peste aceste constatări oarecum triste, să revenim la concursurile noastre, fiindcă oricum au fost, au avut și părți bune, suficiente pentru a descreți frunțile și a ne procura satisfacțiile pe cari le încercăm oridecâteori crossul ne înfrățește cu natura.

Să luăm de pildă pe micul Alexandru Mușin. N'are decât 14 ani. E cât un nod și, zice el, funcționar la Agricola Fonciera. Desigur titlul acesta îl copleșește, dar ambiția de a alerga un cross de 4 km. jumătate — poate puțini dintre d-voastră, domnilor cititori, știți ce înseamnă să alergi 4 km. 500 și să ai numai 14 ani — l-au ridicat înaintea noastră pe culmi pe cari greu le va sui în instituția unde este un simplu practicant.

A plecat ușor, și cu pașii lui mici și întinși ca o praștie, nu reușea să se țină aproape de plutonul din față. Merea a alergat de unul singur, fără să dispereze, sau să-și manifeste oboseala.

Nu Tâlmaciu a fost eroul cursei juniorilor, ci el. De aceia îl felicităm și dacă am fi putut, i-am fi dat și poza la ziar.... Iar gestul organizării sportului bucureștean de a-l premia, e de toată frumusețea.

„BĂTRÂNII" N'AU FOST CHIAR ATÂT DE BĂTRÂNI

Ineditul reuniunei a fost fără îndoială cursa bătrânilor.

Cum am mai spus și altă dată, bătrânii noștri nu sunt ca toți bătrânii.

Li se dă acest epitet, fiindcă au părăsit pista, activitatea continuă de pe teren.

Și ca argument vom da vârstele fiecăruia dintre concurenți și câteva date din „curiculum vitae" al fiecăruia.

Ion Ionescu are 34 ani. Aleargă din când în când fie în concursuri, fie atunci când fixează traseele — d-sa e un oficial neobosit — și deci nu merită bastonul... bătrâneții.

Niculae Cucu are 31 ani și a dispărut de pe pistă numai de doi ani. Are o carieră atletică foarte bogată și la activ un titlul de marathonist național cucerit în anul 1938

Vine rândul d-lui ing. Kiki Dumitrescu sportiv emerit, în vârstă de 39 ani. Astăzi e vice președinte al sportului ceferist și un organizator încercat.

Face atletism dela vârsta de 15 ani, când a câștigat primul campionat național de cross. Aceasta era prin 1916, iar în 1921 sub culorile Sportului Studențesc îl câștigă pentru a doua oară.

Ultimul e d. Lambrulescu. E un nume puțin cunoscut în lumea noastră atletică. Acum vreo 14 ani făcea parte din gruparea Stadiul Român unde se remarcase ca un mare talent în cursele de fond.

Activitatea d-sale a fost vremelnică.

Azi, ca un credincios sportului, și-a verificat forțele pe 4 km. 500. A alergat foarte bine, deși are 37 ani

Din toate cele expuse mai sus și după numărul de ani al fiecărui concurent, pe nedrept au fost numiți bătrâni. E o gravă eroare. Și aceasta se datorește numai faptului că atleții noștri se retrag prea de timpuriu din activitate.

Totuși „cei patru" merită stima și admirația noastră cea mai desăvârșită și ne permitem de a le cere promisiune că și altă dată vor răspunde unei noui chemări cu același entusiasm.

CÂND ÎNȚELEGI GREȘIT...

De aci am susținut de nu știm câte ori că alergarea pe teren variat este o cursă de echipă.

Și sfatul se pare că și-a ajuns scopul, dar spre disperarea noastră, a fost înțeles pe dos.

Tâlmaciu, unul dintre mulții cărora le adresam sfatul nostru, ca să ne fie pe gust n'a mai alergat singur. A mers din plecare și până la sosire într'un pluton compact de juniori. Aceasta e foarte frumos, dar numai pe jumătate. Fiindcă același Tâlmaciu, acum temperat, s'a făcut pasibil de o mare, chiar foarte mare greșală. Și-a dus de mână colegul de club — Fătu — aproape trei sute de metri, lucru nepermis de regulamente și de morala sportivă.

Gestul lui Tâlmaciu va fi fost cavaleresc față de colegii lui de club, dar e lipsit complet de sportivitate.

De altfel pentru această infracțiune Tâlmaciu a fost admonestat public și, trebuie s'o recunoască și el, pedeapsa e mult mai ușoară decât merita, nu numai el ci întreaga echipă.

FILMU LPROBELOR

Prima cursă de campionat la care se dă plecarea e crossul juniorilor.

Iau parte 31 de concurenți.

După un tur de pistă inexpresiv se iese afară din stadion pe șoseaua Kiseleff. Aci concurenții se înșiră în monom. Tâlmaciu conduce alături de Cristodorescu și Fătu. Girescu numai la câțiva pași îi urmărește cu atenție. In urmă un amestec confuz de venusiști și ceferiști.

Și așa s'a mers toată cursa, cu un singur diferend — Tâlmaciu, Fătu — de care am vorbit mai sus.

Cursa seniorilor a fost și mai săracă în concurenți. Numai 16.

Radu Ioniță pornește în forță și-și asumă conducerea după prima sută de metri parcursă.

La intrarea pe șos. București—Târgoviștea Radu e urmat de Todisiu, iar în com. Herăstrău se adaugă la acest cuplu Tudor și Rășnoveanu, dând loc la o luptă spectaculoasă între ei.

Todisiu, pe bulevarul Buzdugan încearcă să recupereze, din distanța pierdută față de Radu Ioniță, dar nu reușește, situația rămânând neschimbată până la sosire

c. c.

CROSSUL BATRANILOR

1. **Ion Ionescu** (C.F.R. 19 m. 06 s.
2. **N. Cucu** (V D. 19 m. 30 s.
3. **Kiki Dumitrescu** (C. F. R) 21 minute 11 s
4. **Lambrulescu** (ind.) 21 m. 18 s.

REZULTATELE TECHNICE

CROOSSUL JUNIORILOR

1. **D. Tâlmaciu** (V. D.) 19 m. 20 s.
2. Cristodorescu (V. D.) 19 m. 22 s.
3. Girescu (St. R.) 19 m 25 s.
4. V. Fătu (V. D.) 19 m. 28 s.
5. D. Gheorghe (Vict) 19 m. 39 s.
6. Cont (Venus) 19 m. 43 s.
7. Eftimescu (V. D.) 19 m. 50 s.
8. Adaus (V. D.) 19 m. 53 s.
9. Stănescu (Vict.) 20 m. 42 s.
10. Totty D. (Venus) 21 m. 06 s.
11. Niculae (Vict.) 21 m. 17 s.
12. Seb. Popescu (St. R.) 21 m. 26 s.

PE ECHIPE

1. **Viforul Dacia** 14 puncte.
2. Stadiul Român 34 puncte.
3. Venus 44 puncte.
4. Victoria 61 puncte.
5. C. F. R. 71 puncte.

COSSUL SENIORILOR

1. **Radu Ioniță** (St. R.) 28 m. 31 s.
2. Todisiu (St. R.) 29 m 0.
3. Rășnoveanu (Venus) 29 m. 40 s.
4. Tudor (C. F. R.) 30 m. 0
5. Ahmet Suliman (St. R.) 31 m 0.
6. Tărtăreanu (St. R.) 31 m. 20 s.
7. Badea Gh. (St. R.).
8. Burcescu (Venus).
9. Tănăsescu (Victoria).
10. Vasile Firea (St. R.).
11. Șerbănescu (Victorie).
12. Drăgulescu (C. F. R.).
13. Gugeanu (C. F. R.).
14. Al. Someșan (V. D).
15. Iorgulescu (Venus).

PE ECHIPE

1. **STADIUL ROMÂN 26 puncte.**
2. **C. F. R. 30 puncte.**

CROSSURILE dela BRAȘOV
Au obținut un strălucit succes
Liceul Comercial, Uzinele Astra Brașov și As. Sp. Municipiul Brașov campioni regionali

Brașov 24. (dela corespondentul nostru).

Mișcarea atletică brașoveană a trăit astăzi o zi frumoasă și care ne face să privim cu încredere viitorul acestui sport în orașul din Câmpia Bârsei.

Sub impulsul profesorilor de educație fizică și a entuziaștilor ingineri dela Uzinele Astra și I. A. R. Voina și cu sprijinul Primăriei Municipiului Brașov care înțelegând rolul sportului atletic a contribuit într'o largă măsură, s'a ajuns la deplina reușită a acestui concurs care a strâns la start aproape o sută de concurenți și peste 500 de spectatori.

Inițiativa organizatorilor merită să fie semnalată pentrucă ea constitue semnul unor vremuri noui menite să redea Brașovului gloria atletică de odinioară.

Faptul că în acest început de reorganizare, atenția celor din Brașov se îndreaptă asupra tineretului este o dovadă că problema a fost înțeleasă și rezultatele desigur nu vor întârzia să apară.

CUM S'AU DESFAȘURAT CELE TREI CAMPIONATE

Conform programului stabilit, s'au desfășurat într'o singură dimineață nu mai puțin de trei campionate:

Campionatul școlarilor, la care au luat parte 4 echipe școlare și peste 50 de concurenți; campionatul juniorilor, la care au luat parte trei echipe cu un lot de 30 de concurenți; și Campionatul seniorilor, care a întrunit două echipe și 20 de concurenți.

Timpul excelent, parcursurile bine alese iar organizarea tehnică a fost la înălțime, grație sprijinului acordat de Inspectoratul Premilitar.

In asistență am remarcat pe d. ing. I. Mircea subprefectul județului ing. L. Crăciun directorul Uzinelor Voina ing. Toganel dela (U. A. B.), prof. Șeitan, N. Căpățână, prof. Iuliu Moldovanu, av. D. Danielopol, ing. Bulgacof, Fărcășanu, etc.

CROSSURILE TINERETULUI

Crossurile tineretului au întrunit la start școlari și ucenici dela diferitele uzine și fabrici.

Juniorul Stroe (U. A. B.) cunoscut bucureștenilor dela crossul Mușetescu și Uzinele Astra Brașov au câștigat la categoria juniori, iar Nistor și Liceul comercial Andrei Bârseanu au fost declarați campioni școlari.

Campionatul regional al seniorilor a fost un prilej pentru Mircan și As. Sp. a Municipiul Brașov să câștige net și să-și dovedească forma pentru „Național".

Lipsa alergătorilor sași a scăzut însă din interesul sportiv al probei.

REZULTATELE TEHNICE

Campionatul Juniorilor

1. Stroe (U. A. B. a parcurs 4 km. 500 m. în 16 m. 22 s.
2. Safta (U. A. B.).
3. Steriu (U. A. B.).
4. Vasile (U. A. B.).
5. Ponteanu (I. A. R.).
6. Mazgareanu (U. A. B.).
7. Neagu (U. A. B.).

Pe cluburi.

1. Uzinele Astra Brașov 13 puncte.
2. Uzinele Astra Brașov echipa 31 puncte.
3. I. A. R. 73 puncte.

Campionatul Școlarilor

1. Nistor (Liceul Com. A. Bârseanu) 4 km. 500 m. în 16 m. 31 s.
2. Ionescu V. (Lic. A. Bârseanu).
3. Postăvaru (Lic. Comercial A. Bârseanu).

Pe școli.

1. Liceul Com. A. Bârseanu 14 puncte.
2. Liceul Mesota 41 puncte.
3. Liceul Mesota (echipa B) 56 uncte.
4. Liceul Mesota (echipa C) 72 puncte.

Campionatul Seniorilor

1. Mircan I. (As. Sp. a Municipiul Brașov) 9 km. parcurși în 31 m. 05 s.
2. Pandrea (As. Sp. a M. Br.) 31 m. 30 s.
3. Chicomban (As. Sp. a M. Br.).
4. Baboie (As. Sp. a M. Br.)
5. Szurd S. (As. Sp. M. Br.).
6. Munteanu A. (As. Sp. M. Br.).
7. Frunză D. (U. A. B.).

Pe cluburi

1. **As. Sp. Municipiul Brașov 10 puncte.**
2. **Uzinele Astra Brașov 40 puncte.**

Clubul atletic Negoiul
în plină activitate
Primul cross a obținut un strălucit succes

Pitești, 24. (Prin telefon dela corespondentul nostru). — Pășind pe calea înfăptuirilor, clubul atletic Negoiul a organizat azi primul cross în orașul Pitești.

Alergarea a obținut un frumos succes, — este drept că o vreme admirabilă și un traseu excelent ales de d. D. Ganea au contribuit la reușita acestui cross.

Prima alergare pe teren variat desfășurată în orașul de pe Argeș a constituit o încercare pe deplin reușită, pasionând publicul și interesând într'o destul de largă măsură pe tinerii sportivi.

TANARUL ȘTEFLEA, UN TALENT

Revelația crossului a fost tânărul Șteflea care a parcurs cei 1500 m. pe un teren variat în timpul de 5 m. 43.

De altfel primii trei sosiți s'au dovedit elemente înzestrate cu reale calități.

IATA ȘI REZULTATUL TEHNIC

1. Șteflea	5 m. 43 s.
2. Stăncălescu Gh.	5 m. 46 s.
3. Guță I.	5 m. 51 s.
4. Codrea I.	
5. Pană Gh.	
6. Zamfir I.	
7. Deleanu Gh.	
9. Iordache.	
9. Stăncălescu D.	
10. Mateescu .	

Au luat parte 30 de concurenți.

DUMINICA UN NOU CROSS

Incurajați de succesul obținut, clubul atletic Negoiul va organiza Duminică, 1 Decembrie, cel de al doilea cross din acest sezon.

Un duel aprig
la concursul de mâine

Spre a da prilejul și altora să încerce recordul la 200 m. garduri Venus a invitat pe excelentul hurdler al Vif. Dacia, Stelorian

Prin aceasta, spectacolul se anunță într'adevăr interesant.

Vom vedea așa dar pe Humis alergând (nu după minge) după victorie la sută, pe Negrescu la disc, Cearughin la proba favorită 300 m. iar pe fiul rătăcitor al atletismului Ionescu Crum, sărind, poate, mai mult decât într'un match de football în lungime.

Vor constata și vom vedea împreună că atletismul nu-i atât de ușor cum ar crede-o unii. Și nici lipsit de spectacol.

MOTOCICLISM

Ion Craioveanu, Otto Pfennings și frații Engelbrechten

au furnizat pe învingătorii reuniunii de reluarea a activității

Câștigătorul moral al principalei alergări, Ion Popa, a stabilit recordul turului de circuit

Motociclismul și-a reluat activitatea într'o după amiază de sfârșit de Noembrie, galben și blând, în parcul Jianu.

Evenimentul a însemnat un îmbucurător reviriment în rândurile motocicliștilor și celor ce îndrăgesc acest sport, fie numai ca spectatori.

Și alții și-au dat, eri, întâlnire pe șoseaua Jianu, la reprezentația, de redeschidere, într'o eră nouă, reprezentație care, realmente, poate coincide cu încheerea sezonului, 1940, atât de anemic și cu o activitate răsleață, lipsită de suflul continuității. — (Fireşte că nu vom face, aci, un rechizitoriu al cauzelor care au determinat anemia stagiunii care a reînviat frumos eri, sus, în Parcul Jianu).

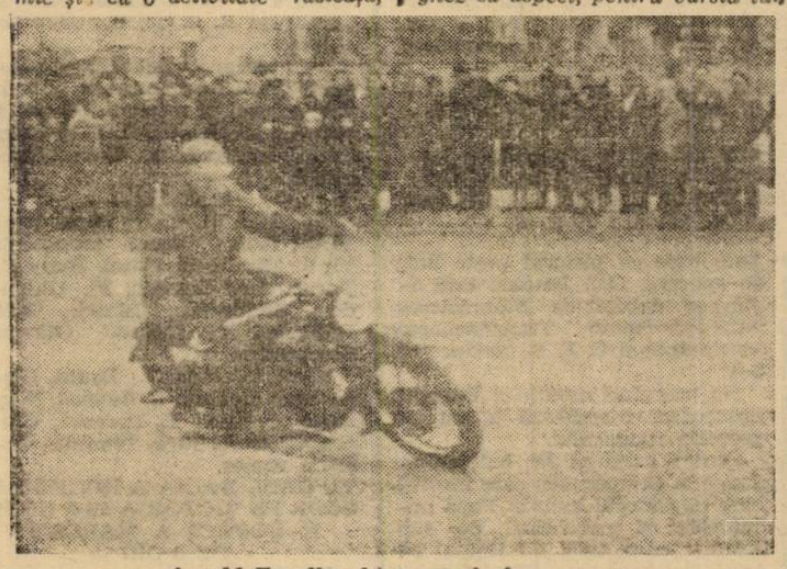

Arnold Engelbrechten pe viraj

Ceea ce ne interesează, în deosebi, este entuziasmul franc, nestăvilit, cu care, după o pauză îndelungată, alergătorii și spectatorii s'au regăsit cu prilejul reluării activității în pragul unei noui ordini, unei noui ideologii sportive.

Redeschiderea porților, deși târzielnică, — un an nou bate la ușă — a încrustat adânc, pe răbojul existenței motociclismului, un semn.

Un semn greu, o baricadă, între ce a fost și ce va fi. Un semn de pornire la lucru, cu toată dârzenia și dragostea de care sunt capabili toți acei care iubesc acest sport, sacrifică, timp, o zi, o oră, un minut, pentru progresul sportului cu motor, fără a mai pomeni de celelalte jertfe materiale, incomensurabile, ce le fac pe altarul cauzei motocicletei.

Eri, sus pe Jianu, succesul reuniunii a fost net. Au dovedit-o miile de spectatori entuziaști, care au aclamat pe concurenți, savurând virajele magistrale ale unora sau amuzându-se de gafele inerente ale începătorilor sau altecelor mai puțin versați.

Unele defecțiuni materiale, care poate au desiluzionat asistența, într'o oarecare măsură, întrucât toți ar fi vrut să vadă lupte perfect echilibrate n'au știrbit însă cu nimic valoarea spectacolului.

Defecțiunile acestea constitue un capitol separat, un capitol technic, de care încă suferim și a cărui soluționare va preocupa serios forul diriguitor.

Dacă elementul material nu se prezintă în condiții optime, nu tot astfel se poate spune despre cel uman.

Acesta, cu acelaș elan, poate amplificat, a arătat și eri, în ciuda lipsei unei pregătiri minuțioase și a unui material „dernier cri" că ocupă un loc de cinste și e demn de isprăvi cu mult mai bune, dacă latura materială ar corespunde.

Nu vom face aci o anchetă technică, întrucât știm că aceasta este racila la a cărei soluționare reflectează îndeosebi cârmuitorii destinelor sportului cu motor.

Aceste rânduri sunt simple note ale unui spectator, care ca și d-voastră, cei care ați fost eri pe pista din parcul Jianu, — ați constatat cu aceeaș sinceră bucurie că sportul adevărat, acest sport practicat din pasiune și îndrăgit sincer, n'a murit.

Oamenii care ne trebuie sunt la locul nimerit. Alergătorii au răspuns chemării, trecând fiecare peste multiple piedici și greutăți.

Ca și d-voastră am revăzut cu plăcere silueta robustă a morocănosului as Ion Popa, pe grăsunul Ionescu-Cristea, cam prea burghez ca aspect, pentru vârsta lui, pe acelaș subțirel și șiret Niculici, care cu o „rablă autentică" a reușit lucruri frumoase.

Mustăcioara surâzătoare a lui Dan Tatușescu s'a plimbat iarăși urmărind să dea lovitura de grație în vederea victoriei.

Apoi simpaticul lungan Engelbrechten a mers uluitor. (Nu-i vorbă, a avut și motor bun).

Rubicondul Lazăr Georgescu s'a războit acerb și, apoi de necazul înfrângerii i-a ars, conform obiceiului, o dușcă serioasă. (Dar nu atât de necazul înfrângerii cât de bucuria reluării activității căci e sportiv în primul rând).

Craioveanu, vesel, că a fost în grațiile zeiței împărțitoare de noroc, și alții, dornici ca, în curând, să se enumere printre vedete.

Iar ca încheere Otto Pfeninger a făcut o interesantă cursă la atașe, câștigând cu prețiosul ajutor al simpaticei lui consoarte.

*

Conducătorul motociclismului, d. Șalaru, și ceilalți colaboratori la reușita zilei pot fi pe deplin mulțumiți. Inceputul a însemnat un triumf și asta e mult.

Cursele pe circuite închise, pe străzile Capitalei, sunt un spectacol care prinde, un spectacol savurat.

Poate ca alergările de eri să fie urmate în chiar acest an, de altele.

Oricum, reluarea de eri, a însemnat o izbândă și o chezășie pentru ziua de mâine, motociclismul pășind pe un drum nou, cu largi și aerisite perspective.

— em. i. —

HEINZ ENGELBRECHTEN CÂȘTIGĂ PRIMA ALERGARE

Deschisă motoretelor, prima întrecere a reuniunii s'a disputat pe trei tururi de circuit (5.100 metri) și a reunit la start cinci concurenți, Dumitru Furtună fiind cel care întrunea sufragiile.

Victoria a revenit însă lui Heinz Engelbrechten care și-a prezentat adeziunea în ultimul moment și care s'a aliniat la plecare cu o mașină mai bine pregătită. Favoritul a trebuit să se resemneze cu locul al doilea, după ce făcuse tot posibilul spre a depăși cu calitatea, superioritatea mecanică a adversarului.

Locul al treilea a fost ocupat, la distanță, de Matei Oroveanu în timp ce Anastase Constantinescu și Grigore Sava sfârșeau ultimii, departe.

TOT ENGELBRECHTEN INVINGĂTOR IN CATEGORIA SPORT

Disputată pe 10 tururi (17 km.), alergarea motocicletelor de sport a întrunit cele mai numeroase adeziuni. Sub ordinele comisarului însărcinat cu darea plecărilor s'au aliinat următorii 9 participanți:

Hans Engelbrechten, Zuendapp 500 cmc.

Arnold Engelbrechten, Zuendapp 6000 cmc.

Nicolae Nicolici, Sarolea 500 cmc.

Ștefan Moscoianu, Triumph 500 cmc.

Wilhelm Appel, Zuendapp 500 cmc.

Ion Mihalcea, D. K. W 500 cmc.

Wilhelm Richter, Norton 500 cmc.

Dan Tatușescu, B.M.W. 500 cmc.

Nicolae Dragomir, B. S. A. 350 cmc.

La lăsarea steagului, Nicolici țâșnește ca din pușcă și își asumă misiunea de leader, efectuând primul tur în frune. Arnold Engelbrechten îl urmează având după el pe Ștefan Moscoianu, Dan Tatușescu, H. Englbrechten, etc.

Turul al doilea produce o schimbare în rândurile din mijloc. H. Engelbrechten este acum al treilea, Moscoianu și Tatușescu pierd câte un loc și Appel care plecase prost câștigă teren.

Atacând impetuos, A. Enghelbrechten trece în frunte în turul următor, urmat de Nicolici, H. Engelbrechten, Tatușescu, Moscoianu, Appel, Mihalcea.

In acest moment situația pentru primele două locuri este peceluită. A. Engelbrechten nu mai poate pierde și Nicolici va rezista cu succes tuturor atacurilor îndreptate contra lui.

In următoarele trei tururi situația nu suferă nici o modificare. In cel de-al șapterea însă. Dan Tatușescu trece peste H. Engelbrechten pe care motorul începe ăs nu-l mai ajute.

Un tur mai departe Appel întrece pe Moscoianu pentru locul al cincilea și finalul alergării intervine fără alte modificări în ordinea concurenților.

Arnold Engelbrechten trece primul linia de sosire, cu un destul de apreciabl avans asupra lui Nicolae Nicolici, după care, la intervale varabile urmau în ordine: Dan Tatușescu care se apropiase amenințător, Hans Engelbrechten, Wilhelm Appel, Ștefan Moscoianu, Ion Mihalcea și Nicolae Dragomir.

Dela sosire a lipsit singur Wilhelm Richter care a avut o pană mecanică, chiar în primul tur al alergării.

CRAIOVEANU UN INVINGĂTOR NOROCOS

Intrecera deschisă motocicletelor de curse și-a pierdut tot farmecul din cauza defectelor cari au scos din cursă pe trei din cei patru participanți.

Disputată tot pe zece tururi, alergarea a reunit la plecare pe: Nicolae Ionescu-Cristea, Norton 500 cmc.

Ion Popa, Norton, 500 cmc.

Nicolae Nicolici, Sarolea 500

Ion Craioveanu, N.S.U. 500 cmc.

Nicolici țâșnește și de rândul acesta cel dintâi dar, Ion Popa nu-i lasă mult timp misiunea de leader și, la încheierea primului tur, Nicolici se găsește la 300 metri de campionul național de coastă în urma lui Ionescu-Cristea. Lotul era încheiat de Craioveanu

In turul al doilea, Popa își mărise la 500 metri avansul dar, în locul al doilea se găsea Nicolici în duel cu Craioveanu în timp ce Ionescu-Cristea pierduse teren din cauza insuficienții mașinei.

Turul următor vede pe Popa mărindu-și avantajul dar, la trecerea prin fața mesei oficialilor îi sare lanțul și este depășit, pe rând, de Craioveanu, Nicolici și Ionescu-Cristea. Dar, ultimii doi nu vor termina turul al patrulea primului rupându-i-se o supapă și secundului gripându-i-se motorul. Rămâne deci pe teren singur Craioveanu care nu va mai insista deși Ion Popa a repornit în două rânduri realizând pe ultimele tururi „timpuri record. Linia de sosire era însă prea aproape și avansul lui Craioveanu prea pronunțat, astfel că eforturile lui Popa au rămas zadarnice, el trebuind să se resemeneze cu titlul de învingător moral al alergării principale.

OTTO PFENNINGS CAȘTIGA LA LUPTA

Trei concurenți au luat startul în alergarea deschisă motocicletelor cu ataș. Otto Pfennings având pasager pe drăgălașa și curagioasa lui soție îi lasă lui Lazăr Georgescu cinstea de a conduce aproape un tur. Ion Craioveanu care pierduse plecarea încheind plutonul.

In primele două tururi situația rămâne neschimbată pentruca la începutul celui de-al treilea Crăioveanu să depășească pe Georgescu și să se pună în urmărirea leader-ului. Distanța dintre cei doi protagoniști se micșorează văzând cu ochii dar linia de sosire este prea aproape și Craioveanu nu mai poate schimba situația trebuind să se resemneze cu titlul de realizator al celui mai rapid tur al alergării.

HANDICAPUL A FOST ANULAT

Programul mai conținea o alergare sub formă de handicap, la startul căreia urmau să se prezinte primii doi sosiți în cele trei alergări motocicliste. Dat fiind că în proba rezervată motocicletelor de curs timpul realizat de învingător a fost ireal, handicapul a fost anulat.

REZULTATELE TECHNICE MOTORETE

1. HEINZ ENGELBRECHTEN (Presto 100 cmc.), a parcurs 5.100 metri în 5 min. 31 sec. 6 cu o iuțeală mijlocie de 55 km. 586 pe oră;

2. *Dumitru Furtună* (D. K. W. 98 cmc.), în 5 min. 33 sec.

3. Matei Oroveanu (D. K. W. 98 cmc.), în 6 minute 11 secunde 5 concurenți.

MOTOCICLETE SPORT

1. ARNOLD ENGELBRECHTEN a parcurs 17 km. în 13 minute 29 secunde 7 cu o iuțeală mijlocie de 75 km. 288 pe oră;

2. *Nicolae Nicolici* în 13 min. 46 secunde 6;

3. Dan Tatușescu în 23 min. 49 sec; 7.

4. Hans Engelbrechten; 5. W. Appel; 6. S. Moscoianu; 7. I. Mihalcea; 8. Nicolae Dragomir.

Cel mai rapid tur: *Arnold Engelbrechten* în 1 min. 19 sec. 1/5 cu o iuțeală mijlocie de 76 km. 436 pe oră.

MOTOCICLETE CURSE

1. ION CRAIOVEANU, a parcurs 17 km. în 14 min. 06 sec. 9 cu o iuțeală mijlocie de 72 km. 252 pe oră;

2. *Ion Popa*, departe.

Ionescu-Cristea și Nicolae Nicolici au abandonat.

Cel mai rapid tur: *Ion Popa* în 1 minut 16 sec. cu o iuțeală mijlocie de 80 km. pe oră.

MOTOCICLETE CU ATAȘ

1. OTTO PFENNINGS (Zuendapp), a parcurs 8.500 metri în 8 min. 03 sec. 1, cu o iuțeală mijlocie de 63 km. 252 pe oră;

2. *Ion Craioveanu* (N. S. U.), în 8 minute 05 sec.

3. Lazăr Georgescu (Zuendapp).

Cel mai rapid tur: *Ion Craioveanu* în 1 min. 3 sec. cu o iuțeală mijlocie de 67 km. 868 pe oră

O NOUĂ REUNIUNE IN PERSPECTIVĂ

După terminarea reuniunii s'a discutat probabilitatea regisării unei noui întruniri de acelaș gen. Dacă vremea se va menține favorabilă nu este exclus ca Duminica viitoare să asistăm la noui alergări organizate de rândul acesta, de o altă grupare.

Vom reveni.

PEAN

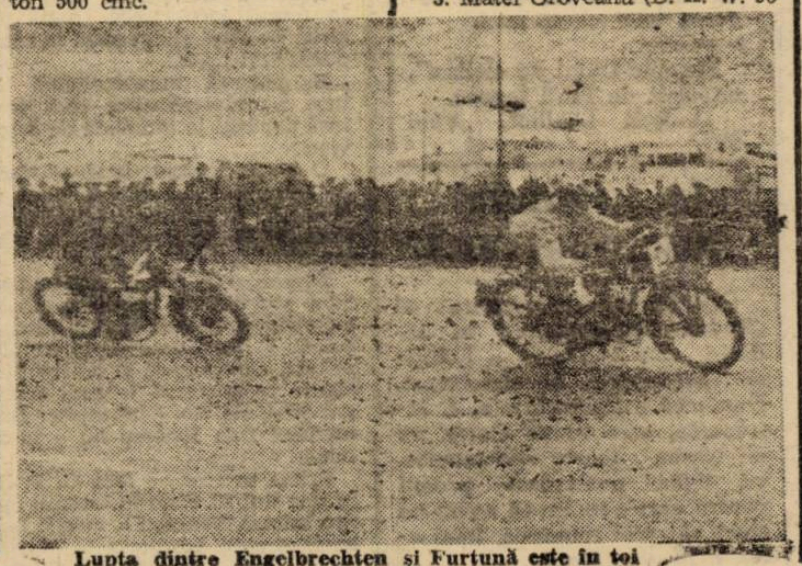

Lupta dintre Engelbrechten și Furtună este în toi

Știri din străinătate

Balke a înnotat eri la Berlin 200 m. brasse în 2:42,8

BERLIN, 24. — (Serviciul nostru special). Cu prilejul unei reuniuni de natație, ce s'a desfășurat în localitate, excelentul înotător german H. Balke a înnotat 200 metri brasse în timpul de 2 minute 42,8 secunde.

In câteva rânduri

Revanșa matchului susținut de Lazio la Muenchen în contra selecționatei Germaniei de Sud va avea loc la Roma de sărbătorile Crăciunului.

*

Cu prilejul unui match de rugby disputat la Vichy între două echipe de foști jucători, clubul Union Sportive Vichy a aliniat o formație din care a făcut parte celebrul atlet Ladoumegue.

*

New York. — Cu prilejul unei reuniuni atletice organizate de New York Athletic Club la Travers Island, faimosul alergător italian Beccali a câștigat cursa pe o milă (1609 m. 32) în timpul de 4' 19" 3.

VOLLEY BASKET BALL

Viforul Dacia, campion al categoriei a II-a

Bonaparte și-a luat revanșa asupra Sp. Studențesc, la fete

Eri s'a disputat în Capitală finala categoriei a II-a a campionatului de volley-ball masculin între echipele cluburilor Viforul Dacia și Pebe. Lupta a fost foarte strânsă și a arătat că și o finală de categoria II-a poate fi interesantă atunci când echipele luptă cu multă ardoare. Viforiștii jucând puțin mai bine și fiind ajutați de noroc au reușit să învingă pe „petroliști" care nu au jucat slab ci au fost mai mult persecutați de noroc.

Celălalt match oficial a fost cel dintre Tirul și C. F. R. contând pentru locul al treilea în campionatul categoriei I-a.

Tirul fiind mai eficace la „coș" și fiind mult mai bine antrenați au dispus de „feroviari" care s'au prezentat incompleți.

Matchurile amicale din sala „Inainte" au deziluzionat publicul, care se aștepta la mai multe lucruri frumoase din partea participanților. Bonaparte de data aceasta a câștigat pe ambele „fronturi" adică atât la volley-ball femenin cât și la volley-ball masculin. La fete, bonapartistele după ce au pierdut primul set la limită, în cele următoare și-au dat silința să învingă, ceia ce au și reușit.

Universitarele s'au prezentat mult mai slab ca de obicei și credem că nici nu au dat importanță acestui antrenament.

La băeți sub titulatura de Bonaparte—Sportul Studențesc s'au întâlnit două combinate care au prezentat următoarele formații:

Bonaparte: Costi Herold, Hantzi Blugeanu, Florin Popescu, Cicorgiade Puiu (Bonaparte), Cicero Danielescu, George Niculescu (Sportul Studențesc).

Avântul Sportiv: Țetu Romulus, Dorel Scorțeanu, Lucian Toma, Dan Plopeanu, Gicu Constantinescu (Avântul Sportiv) și Bică Grigorescu (Sportul Studențesc).

Bonapartiștii au reușit să învingă cu mare ușurință după cum arată și scorul o echipă neantrenată și fără inițiativă.

VOLLEY-BALL MASCULIN
FINALA CATEGORIEI A II-a
VIFORUL DACIA—PEBE
13-15; 15-7; 11-15; 15-14 15-7

Matchul contând ca finală a categoriei a II-a dintre Viforul Dacia și Pebe a corespuns din toate punctele de vedere făcând să regrete pe cei care s'au deplasat la sala „Inainte". Căci în loc să vadă un derby între Bonaparte și Avântul Sportiv au asistat la o partidă ne demnă nici de categoria II-a.

Viforul Dacia a jucat foarte bine și a reușit să învingă la luptă mare (în cinci seturi) de Pebe care totuși a jucat bine.

Dacă Pebeul nu ar fi ezitat la sfârșitul setului al patrulea poate rezultatul s'ar fi schimbat. Așa, Viforul este campion!

Echipele au prezentat următoarele formații:

VIFORUL DACIA: Vulescu Ioan, Ralea, Alecu Stelorian, Ionescu Mihai, Hartan Surmegan, Sotir și Giorgiade.

PEBE: Blănaru, Stănculescu, Burmaz, Popovici Alexandrescu și Bebe Petrescu.

S'au remarcat: Vulescu Ioan, Sotir (Viforul Dacia) și Blănaru (Pebe).

BASKET-BALL MASCULIN
CATEGORIA I-a
TIR—C. F. R. 31-25 (18-12)

Tirul jucând mai bine decât C. F. R.-ul a reușit să învingă și să câștige tot deodată locul al treilea în clasament.

Echipa Tirului ne-a arătat că este în formă foarte bună fiind la punct cu antrenamentul de condiție fizică, astfel că poate aștepta cu optimism activitatea de sală. C. F. R.-ul nu a putut face nimic mai mult cu înaintarea sa care se baza pe un singur jucător. Partida a început sub nota de autoritate a Tirului care a condus până la sfârșit când slăbind alura a permis C. F. R-ului să se apropie.

Totuși scorul de 31—25 este destul de bun pentru Tir.

Echipele au prezentat următoarele formații:

TIR: Ardeluș Tulbure, Boeru, Neagu, Zisu, Tony Casner și Ștefănescu.

C. F. R.: Fotti Gunopol, Andronache, Satropol Tache, Nae Alexandrescu și Slavici.

S'au remarcat: Ardeluș Tulbure, Boeru (Tir) și Fotti Gunopol (C. F. R.).

Nichy Dragomirescu

REZULTATE TEHNICE
TEREN SPORTUL STUDENȚESC
VOLLEY-BAL MASCULIN
FINALA CATEGORIEI A II-a

Viforul Dacia—Pebe 13—15; 15—9; 11—15; 15—14; 15—7.

BASKET-BALL MASCULIN

Tir—C. F. R. 31—25 (18—12).

SALA „INAINTE"
AMICALE
VOLLEY-BALL FEMENIN

Bonaparte—Sportul Studențesc 14—15; 15—8; 15—12; 15—14.

VOLLEY-BALL MASCULIN

Bonaparte - Avântul Sportiv: 15—9; 15—9; 15—8.

CICLISM

In fiecare zi

JURNALUL bunului alergător

Nu confunda niciodată antrenamentul cu cursa [1]).

Forțând prea mult la antrenament corpul n'are timp să elimine toxinele produse de efort, ziua cursei găsindu-te încă obosit.

Dacă te prepari pentru o cursă de 100—150 km., — ți-ajung drumuri scurte, de 50—60 km., repezi și dese.

Firește că și drumurile lungi, de zile, au și ele rostul lor. Iți dau rezistență, duritate: Doza unei forme serioase. Dar astea, în nici un caz, nu le vei face în vederea unei curse mici.

Din mic tratat de ciclism", întocmit de Emil Iencec.

1) Jean Leulliot, „Vélo 39".

Dela „Pedala Bucureșteană"

Comitetul de conducere al **„Pedalei Bucureștene"** în ședința din 24.XI.940, a hotărît să organizeze un ciclo-cross, Duminică 8 Decembrie a. c. Intrecerea, care se va alerga pe un traseu foarte spectaculos, va avea numeroase premii pentru care sperăm să avem un start cât mai numeros, (mai ales și în alergători).

RUYBY

Stadiul Român, Viforul Dacia și Sportul Studențesc învingători în cupa „Nicadorilor"

iar T.C.R., Viforul Dacia și Sp. Studențesc în cupa „Alexandru Cantacuzino"

Stadiul Român si T.C.R. conduc în clasament după prima zi

Inaugurarea sezonului de iarnă s'a bucurat de un succes desăvârșit.

Scorurile strânse arată cât de disputate au fost matcurile în care echipele au muncit aprig pentru victorie spre a ocupa un loc cât mai bun în cupele respective „Nicadorilor" și „Alexandru Cantacuzino".

La succes a contribuit și timpul, cum nu se poate mai bun.

Singur Viforul Dacia nu a avut adversar de talia sa și a învins la scor.

După prima zi la Onoare în cupa „Nicadorilor", conduce Stadiul Român datorită victoriei obținută la zero (6-0) în ciuda Viforului Dacia care a învins la scor, dar la 3 (58-3). La categoria II-a în cupa „Alexandru Cantacuzino", conduce T. C. R.

FILMUL MATCURILOR

Sportul Studențesc a învins greu pe C. F. R. 8-3 (3-3).

Pe terenul Triunghiu, C. F. R. a fost pe punctul de a face o surpriză neplăcută Sportului Studențesc.

Campionii de toamnă prezentând echipa fără 5 titulari: Damian, Dinescu, Adam, Sădoveanu și Diamandy, și întâlnind în C. F. R. o echipă în formă și decisă nu le-a lipsit mult de a împărți punctele cu adversarul.

Din cauza defecțiunilor echipa nu și-a putut impune jocul, fiind obligată să adopte pe al adversarului.

Astfel jocul a devenit închis însă disputat.

Universitarii au învins numai datorită greșelilor elementare ale adversarului, și a individualităților, dintre care St. Ionescu-Găgan a fost excelent, el marcând punctele victorioase în ultimele minute.

In ansamblu au fost mai buni decât adversarul, dar în elan au fost depășiți și chiar dominați.

C. F. R. este echipa care vine. Posedă elemente tinere și dotate cari în momentul când vor avea rutina necesară nu mulți adversari le-ar putea ține piept.

Jocul feroviarilor e bazat pe înaintare unde au jucători robuști și cu deschideri prin surprindere pe 3/4

In general jocul e de uzură și peste adversar, lucru ce nu convine echipelor cu joc bazat pe technică și deschis.

JOCUL

D-lui Ionică Georgescu, care s'a dovedit a fi de bună credință, i s'au aliniat următoarele echipe:

SPORTUL STUDENȚESC: Dan Ionescu, Cosmănescu, Andrieș, Popa Riegler, Dan Iovănescu, Antimiu, Diaconu Teodorescu, Popovici, Camenită, Macarovici, St. Ionescu-Găgan, Costescu, Părcălăbescu.

C. F. R.: Körner, Cocor, Dragoș, Țenescu, Ontică, Gogu Sfetescu, Zamfir I, N. Popescu, Zamfir II, Clincu, Bâtu, Nicu Ionescu, Stănciulescu, Milea, Țenescu I, Paraschivescu.

Datorită înaintașilor cari sunt în formă jocul trece după un teren pe altul și din când în când deschideri pe 3/4.

Se observă superioritatea la tușe a universitarilor cari sunt însă depășiți la grămadă de feroviari.

C. F. R. jucând peste om face pe adversar să-i adopte jocul și domină. Nu pot marca din cauza apărării Sp. Studențesc care e la post.

Deschiderile Sp. Studențesc sunt stricate de Popa care bate cu piciorul nesesizând că fundașul C. F. R., Körner e în formă; prinde, contraatacă și cu lovituri sigure recuperează terenul câștigat greu de Sp. Studențesc. Deasemeni Dan Ionescu nu e în zi bună.

Prima marcare o face C. F. R. în minutul 20, când în terenul Sp. Studențesc, Țenescu I, culege balonul dintr'o învălmășală, îl pasează înapoi lui Zamfir I care bate ușor cu piciorul peste linia de apărare. Dan Ionescu este ajuns și depășit de Stănciulescu care marchează. Transformarea este ratată și C. F. R. conduce cu 3-0.

Nu trec cinci minute, și Sportul Studențesc marchează la fel pe greșeala fundașului.

Dintr'o șarjă pe 3/4, balonul ajunge la Cosmănescu care încolțit bate cu piciorul înainte. Popa urmărește și marchează pe sub Körner, care avea tot timpul să împiedice marcarea. Transformarea fiind ratată, situația este egală 3-3.

Până la pauză Sportul e în revenire și mai beneficiază de o lovitură liberă în apropierea barelor, ratată de Riegler.

In partea II-a a jocului tot C. F. R. domină de puțin dar fără rezultat. Ștefan Ionescu fiind trecut la înaintare dă complectă satisfacție și este cu greu oprit de C. F. R.

Treptat Sp. Studențesc își revine și marchează prin Dan Iovănescu dar arbitrul nu știm pe ce motiv nu acordă.

Incurajați, feroviarii cu un elan de nedescris dar numai atât, dau năvală peste adversar și sunt chiar pe punctul de a marca.

Când toată lumea credea într'un joc nedecis, Sportul Studențesc pleacă în dribling, pachet cu toată înaintarea și ajunge în terenul advers unde Ștefan Ionescu culege balonul, intră în stil personal și marchează la centru. Riegler transformă ridicând scorul la 8-3 pentru Sportul Studențesc.

Fluierul final, găsește pe C. F. R. în terenul Sp. Studențesc. Astfel s'a terminat un joc extrem de disputat însă lipsit de spectacol.

Sportul Studențesc deși în parte dominat, a meritat victoria deoarece a avut atacuri mai închegate și a știut să profite când a avut ocazie, lucru ce nu l-am văzut la feroviari.

S'au remarcat dela Sportul Studențesc: Ștefan Ionescu-Găgan, cel mai bun; Andrieș și toată înaintarea iar dela C. F. R.: Körner, Zamfir II, Clinciu, G. Sfetescu Ontică, Țenescu I și II.

STADIUL ROMÂN — R. C. 13 6-0 (3-0)

Cum am prevăzut, Stadiul Român a culeș o victorie greu muncită în fața lui R. C. 13.

Jocul în general a fost confuz.

In prima parte a matchului jocul a fost egal. Stadiul Român joacă fără coeziune fapt ce convine R. C. 13, care în formă excelentă înjghebează atacuri periculoase cu greu oprite de stadiști.

Singura marcare a primei reprize a fost opera lui Tudor Ioan care a transformat o lovitură liberă.

In repriza II-a la început, Stadiul Român, pune stăpânire pe joc și domină R. C. 13 cu toată apărarea dârză în care remarcăm placajele lui Simeș și Croitoru, nu poate impiedica avalanșa atacurilor stadiste, din care Carol Ioan marchează urcând scorul la 6-0.

Din minutul 35 Stadiul Român cedează și este dominat până la sfârșit de R. C. 13, dar fără rezultat.

S'au remarcat dela Stadiul Român: Carol Ioan, Argeșiu, Ghiondea, Cornel Munteanu, Blașek și Glăvan, iar dela R. C. 13 întreaga echipă în frunte cu Simeș (căpitanul).

ECHIPELE

STADIUL ROMÂN: Tudor Ioan, Virgil Ioan, Cornel Munteanu, Virgil Munteanu, Carol Rudy C., Turuț, Gică Ionescu, Fl. Ghiondea, Ștefănescu, Blasek, Bell, Ghiondea II, Argeșiu, Glăvan, Slobozeanu.

R. C. 13: Ifrim I., Bratu, Grigorescu, Manoliu I., Buteică, Niky, Ifrim, Oprescu II, Poranca, Ciupea, Croitoru, Rică, Tranulis, Ursescu, Simeș.

VIFORUL DACIA A INVINS LA SCOR PE VICTORIA 58-3 (16-0).

F. COVACI A MARCAT DE 5 ORI

După un joc în care scorul spune tot, Viforul Dacia a învins detașat.

Faptul care merită să fie relevat e că deși scorul a fost astronomic, Viforul Dacia nu a putut face un joc spectaculos din cauza elanului jucătorilor dela Victoria cari întotdeauna au fost peste adversar. Toate marcările au fost din acțiuni personale și pe greșelile adversarilor.

Ne întrebăm cum se va comporta Victoria când tinerii vor avea rutina și cunoștințele necesare dacă astăzi e în stare să încurce jocul unui adversar mult superior?

S'au remarcat dela Viforul Dacia, Covaci, cel mai bun; Nicu Nicolau, Fosio, Calistrat, Gică Vasilescu, Fanello și Câșu Anastasiade, iar dela Victoria: Gh. Dumitrescu, Gonely, Haralambie Ionescu, Piduty și Domnescu.

ECHIPELE

VIFORUL DACIA: Jianu, Calistrat, Nicu Nicolau, Gică Vasilescu, Sterian, Ionel Nicolau, Traian, Covaci, V. Anastasiade, Fanella, Boeru, Sedey, Fabio, Kurtzbauer, Grigorescu, Naum, Chinezu, Niculescu.

VICTORIA: Marinescu, Antonescu, Georgescu, Crăciun, Domnescu, Zaman Weber, Milea, Garully, Capotă, Piduti, Haralambie Ionescu, Miu, T. Ianculescu.

Au marcat: F. Covaci 5, Gică Vasilescu 3, Calistrat 2, Fabio, Chinezu, Niculescu, Nicu Nicolau și Naum câte una.

Pentru Victoria a marcat din lovitură liberă, Marinescu.

REZULTATELE TECHNICE
ONOARE
CUPA „NICADORILOR"

Stadiul Român—R. C. 13 6-0 (3-0)
Vif. Dacia-Victoria 58-3 (16-0)
Sp. Studențesc C.F.R. 8-3 (3-3).

CATEGORIA II-a
Cupa „Alexandru Cantacuzino"

T. C. R. — St. Român 6-3 (3-0)
Vif. Dacia-Victoria 14-7 (3-7)
Sp. Stud. — C. F. R. 11-7 (3-0).

Cronica matchurilor Miercuri.

CLASAMENTELE
Onoare

Stadiul Român	1	1	0	0	6	0=2
Viforul Dacia	1	1	0	0	58	3=2
Sportul Studențesc	1	1	0	0	8	=2
C. F. R.	1	0	0	1	3	8=1
Victoria	1	0	0	1	3	58=1
R. C. 13.	1	0	0	1	0	6=1
T. C. R.	0	0	0	0	0	0=0

CATEGORIA II-a

T. C. R.	1	1	0	0	6	3=2
Viforul Dacia	1	1	0	0	14	7=2
Sportul Studențesc	1	1	0	0	11	7=2
C. F. R.	1	0	0	1	7	11=1
Victoria	1	0	0	1	7	14=1
Stadiul Român	1	0	0	1	3	6=1

FLORIN BRATAN

DIN TOATE SPORTURILE CATE CEVA...

Amical

Mon. Oficial și Leonida

învingători în „turneul" de pe S. T. B.

Cupa va fi decernată primului clasat în cadrul turneului

Programul de football organizat de gruparea „Leonida" pe terenul S. T. B. în folosul „Ajutorului Legionar", s'a bucurat de un mare succes moral, pe lângă succesul material înregistrat. Au asistat 500 spectatori, încasările fiind de circa 6000 lei.

Organizarea a fost perfectă, fapt care se datorește exclusiv conducerii grupărei organizatoare. Nici un incident nu s'a petrecut. Și ca nici odată terenul a fost în perfecte condițiuni.

Și din punct de vedere al spectacolului, nimeni nu s'a putut plânge.

Cele două matchuri au fost cu îndârjire disputate și rezultatele obținute — reale — sunt cele scontate.

LEONIDA—VIF. DACIA 4-3 (1-1)

In deschidere s'au întâlnit Leonida și Vif. Dacia. Ca și în precedenta întâlnire (oficială) Leonida a învins la limită. A fost un match în care portarii au avut cel mai greu cuvânt, influențând soarta partidei. Ei au fost cei mai slabi jucători de pe teren.

In orice caz Leonida a jucat mai bine, dând dovadă de mai multă agresivitate în fața porții.

Punctele au fost înscrise de Luca (2), Cotruț și Tănase pentru Leonida și Cociu (2) și Nicolau pentru învinși.

MON. OFICIAL—S. T. B. 2-1 (0-1)

Vedeta programului a constituit-o întâlnirea dintre Mon. Oficial și gazde, întâlnire care a revenit pe merit Monitorului Oficial.

Astfel deși oaspeți, tipografii au beneficiat de avantajul terenului. Căci și acum STB le-a purtat noroc, silind pe gazde să încline steagul.

STB-ul a prezentat formația cu care a făcut match nul cu leaderii Seriei II din cat. I, în timp ce Monitorul a aliniat o echipă cu patru rezerve. Totuși tipografii au făcut unul din cele mai bune matchuri din ultimul timp.

Au fost tot timpul peste adversar și în special repriza doua le-a aparținut în întregime, masându-și adversarul în careu.

Inaintarea care a fost mult timp punctul nevralgic al echipei, a fost de data aceasta de o debordantă vitalitate, cei cinci atacanți bombardând fără încetare poarta adversă.

Apărarea tramvaiștilor a fost pusă la grea încercare, dar s'a achitat totuși bine de misiunea sa, scorul putând fi mult mai mare în favoarea Monitorului.

Scorul este deschis din întâmplare de STB. Adam, halful dreapta, a centrat o minge pe sus. Balonul a căzut aproape paralel cu poarta și Pleșa a încercat în zadar să-l boxeze, căci acesta s'a strecurat pe sub bară în plasă.

Repriza doua, nu se mai vede decât o echipă pe teren, Mon. Oficial și domină insistent. Andreescu egalează după ce păcălește apărarea adversă.

Tot Andreescu înscrie prinmând o passă „printre" aducând victoria Monitorului.

Și astfel technica Monitorului a eșit învingătoare.

Formațiile :

Mon. Oficial : Pleșa, Tomescu, Penu, Rădulescu, Farcaș, Banes I, Titi Niculescu, Popescu, Andreescu, Banes II, Preda.

S. T. B.: Cnobloc, Șeica, Cornel, Adam, Socec, Constantinescu, Stănescu, Niculescu, Taciuc, Siter, Vlădoiu.

Duminecă vor juca :

Mon. Oficial—Leonida și Vif. Dacia—S. T. B.

Cupa va fi câștigată de primul situat în clasamentul ce se va stabili după ce fiecare echipă va juca cu ceilalți trei competitori.

CICLOP A INVINS METALOGLOBUS 2-1 (2-0)

Jocul este început într'o dominare alternativă, ambele echipe ratând scorul până în minutul 35 când Ciclop marchează cu un shoot frumos, ca după 9 minute să mărească scorul prin Istrate și repriza se termină.

La reluare Metaloglobus intră decis să reducă handicapul și reușește în urma unui shott frumos tras de Schulder în minutul 56 după o acțiune a lui De Viitor. Metaloglobus domină dar nu poate marca din cauza ghinionului trăgând mai multe bare.

Ciclop : Gheorghe, Marino, Umberto, Ion, Cutri, Alexandrescu, Constantinescu, Istrate, Manoliu, Armeanu și Radu.

Metaloglobus : Chendrean, Soss, Niari, Ioanovici, Nitroi, Constantinescu, Busea, De Viitor, Pokorni, Vasilescu și Schulder.

S'au remarcat Istrate și Radu iar dela învinși De Viitor și Schulder.

VERGU P. T. T. 3-1 (2-0)

In deschidere la... Isvorul Nou-Boiangii Plușului, a avut loc eri dimineață, întâlnirea amicală dintre susnumitele echipe. Deși în formație necomplectă, mai rutinat, Vergu reușește să învingă mai ușor decât arată scorul, în urma unui joc spectaculos.

ISVORUL NOU—BOIANGII PLUȘULUI 1-1 (0-0)

Intâlnirea dintre cele două grupări vecine și tovarășe de antrenament, disputată cu înverșunare, dar cavalerește, s'a terminat printr'un draw, deși Isvorul Nou a avut inițiativa.

JUNIORII OLYMPIEI AU INVINS COMOD PE CEI AI UNIRII TRICOLOR 8-1 (4-0)

In deschidere la matchul de divizie Unirea Tricolor-Mica, s'a desfășurat revanșa matchului de juniori Unirea Tricolor-Olympia.

Mult superiori, olympiștii au învins categoric pe gazde cu scorul de 8-1 (4-0), luându-și astfel revanșa.

Au marcat : Dinescu (4), Crăciunescu, Oprică (2) și Cornel Niculescu.

Echipe districtuale au dispus de reprezentativele militare germane

Brașov, 24 (prin telefon). — In localitate s'a disputat matchul dintre reprezentativa militară germană și echipa districtuală Metrom. Localnicii au dispus de combinată cu 5—2.

*

Târgoviște, 24 (prin telefon). — O reperezentativă militară germană a înfruntat echipa locală F. C. Târgoviște, de care a fost învinsă cu 2—1.

Două diviz'onare B

S'au întâlnit la Petroșani C.F.R. (T. Severin) și Jiul,

Terminând la egalitate 3-3 (2-1)

Petroșani 24 (prin telefon). — In match amical, Jiul a primit vizita severinenilor C. F. R.

Drept o compensare a neprogramării în campionat, echipele au profitat, pentru menținerea în formă a jucătorilor și s'au întâlnit la Petroșani.

Lupta dintre leaderii seriilor I și II a dat loc la o dispută foarte aprigă, în cursul căreia ambele echipe au desfășurat toată tehnica de care trebuie să dea dovadă niște campioni.

Dacă rezultatul a fost egal, el face cinste, întâi de toate, oaspeților, care au condus chiar la repriză. Și dovedește acest rezultat egalitate între divizionarele noastre secunde.

Au marcat în ordine: Farkas min. 12), Jumanca (min. 25), Văjdea (min. 37 și 60), Ludwig (cu capul în min. 61) și Cosma (din penalty) în min. 80.

D-lui arb. Cosma (Lupeni), care a condus corect, i s'au alăturat următoarele echipe:

C. F. R.: Robu, Ionescu, Ispas, Iassinsky, Marton, Roșu, Szillard, Cosma, Ludwig, Flescaru, Jumanca.

JIUL : Emerik, Zastolko, Pavicici, Radu, Scovran, Medve, Farkas, Hutzl, Popa, Vâjdea, Kovacs.

Tennis de masă

Danielian Georgescu și Yolanda Stanîmir

învingători în concursul de eri

Eri s'a disputat în sala A. C. T. un mare concurs de ping pong, care s'a bucurat de un succes enorm. Participanții au fost numeroși, organizarea bună, iar rezultatele excelente. Trebue să relevăm bunăvoința conducătorilor dela A. C. T. și în special a d-lui Zahirnic, care au făcut sacrificii pentru propagarea acestui sport în rândurile tineretului român creștin. S'a dovedit pe această cale că avem elemente talentate și capabile de mari progrese dacă se vor antrena serios. Câștigătorii concursurilor au fost Danielian dela E. F. A., care a învins într'un lot de participanți egali. S'au mai remarcat la începători Buracu și Teodorescu. La categoriile a III-a și a II-a a câștigat Georgescu care jucând excelent a câștigat ușor la a III-a și norocos la a II-a. Proba deschisă fetelor a fost câștigată de d-ra Yolanda Stanimir, o mare speranță a ping pongului femenin care a învins pe d-ra Rety Bălescu campioana Bucureștilor. Am mai remarcat pe Vinca Iosif și Tavagian la cat. III-a și pe Micodin și Niki Negulescu la cat. II-a.

Dăm mai jos rezultatele tehnice.

INCEPATORI : (turul II)

Borugian C. Marinescu 21—10 21—12.
Danielian C Sichitiu 21—16 9—21 21—13.
Teodorescu C. Sarchizian 22—20 22—20.
Buracu C. Kiriazi 21—16 21—17.

SEMIFINALE

Danielian C Borugian 16—21 21—17 21—18.
Buracu C. Șerb. Teodorescu 21-14 21—13.

FINALA

Danielian C. Buracu 21—16 22—20.

CAT. III-a (SEMIFINALE)

Georgescu C. Urschitz 21—18 21—14.
Tavagian C. Vartamian 21—19 21—15.
Șerb. Teodorescu, C. Voinescu, 22—20 15—21 21—14.
Vinca C. Neagu 21—14 21—17

SEMIFINALE

Georgescu C. Vavagian 21—14 21—17.
Vinca C. S. Teodorescu 21—13 21—18.

FINALA

Georgescu C. Tavagian 21—14 21—19.

CATEGORIA II-a

Tavagian C. Ș. Teodorescu 16—21 21—17 21—18.
Micodin C. A. Demetriad 21—16 21—19.
Niky Negulescu C. Sarabedian 21—14 21—19.
Georgescu C. Danielian 21—16 21—17.

SEMIFINALE

Micodin C. Tavagian 21—14 21—19.
Georgescu C. N. Negulescu 21-16 21—19.

FINALA

Georgescu C. Micodin 19—21 23—21 21—17.

Roți și pedale

● Toți președinții și membrii din Comitet ai fostelor și actualelor grupări, sunt convocați la conducerea acestui Director, str. G. C. Cantacuzino Nr. 33, pentru ziua de Joi 28 Noembrie a. c., ora 20,30 (ora Radio). Legionarii în ținută.

„Pentru România Legionară"
p. Directoratul Ciclismului
Tacu D.

*

● *Intr'un cadru festiv, la sediul C. M. L. Sect. II d. Dumitru Tudose, — un susținător al ciclismului din vechea gardă, — a înmânat „Cupa Jugaru" alergătorului N. Dobrin, pentru meritoasa performanță de a fi stabilit primul record român al orei 38 km. 524 m.*

Dobrin, primind cupa, a mulțumit asigurându-l pe d. Jugaru, că îi va cuceri și cupa pe care o va da la anul, — realizând un record mai mare

Directoratul Sporturilor de Iarnă

Inștiințare

La cererea d-lui Fredi Eisenbeisser-Feraru, jucător de hockey pe ghiață și patinator legitimat la directoratul nostru, deasemenea și jucător de football la clubul Venus, procedând la verificarea actelor sale de stare civilă precum și la acelor eliberate de comunitatea poporului german din România, am constatat că susnumitul este de origină germană, atât după linia mamei, cât și a tatălui său.

Facem această publicație pentru a pune capăt svonului că d. Eisenbeisser-Feraru ar fi evreu.

Directoratul Sporturilore de Iarnă
(ss) *Virgil Popescu*

Alergătorii brașoveni se pregătesc pentru Campionatul național de cross-countuy

Brașov, 24. — Campionatul național de cross-country preocupă într'o largă măsură pe conducătorii și atleții brașoveni.

Campionatul regional a scos în evidență pregătirea metodică a alergătorilor dela As. Sp. a Municipiul Brașov care țin cu orice chip să joace un rol de seamă în lupta pentru titlu.

Sașii, care dau toată atenția campionatului național, s'au deplasat la Sibiu, unde sub conducerea d-lui prof. Kreisel organizatorul sportului german a procedat la organizarea celui de al doilea cross de antrenament.

CAND SOSESC CONCURENȚII DIN PROVINCIE

După informațiile pe care le avem echipa As. Sp. a Municipiului va sosi în Capitală Vineri noaptea iar echipa organizației sportului săsesc sosește Sâmbătă dimineața, urmând ca amândouă echipele să ia cunoștință cu parcursul „Național alului".

Convocare

Comitetul secțiunei atletice al Asociației Sportive și Culturale Viforul Dacia, convoacă pentru azi, Luni 25 Noembrie a. c. la ora 19,30 la sediul grupării dela Parcul Sportiv al Sectorului I Galben din șos. Ștefan cel Mare nr. 43 pe toți membrii secțiunei.

Sunt rugați a nu lipsi domnii : Petre Fesci, Ion Lazăr, Nicușor Tacorian, Niculae Cucu, Ferdinand Calistrat, Dumitru Tălmaciu, Nicolae Gurău, Romulus Popescu, Victor Boișteanu, Al. Cristodorescu, Fătu, Popa, Gh. Neagu, precum și ceilalți atleți.

Se va discuta :

1. Reorganizarea secțiunei.
2. Programul de antrenament pe timpul iernei.
3. Participarea la Crossul Național.

Astă seară ȘEDINȚA VENUSULUI

Toți atleții Venusului sunt rugați să nu lipsească dela ședința de astă seară fiind interesați direct pentru stabilirea ordinei în care vor concura Marți, contra footballiștilor clubului. Ora de întâlnire este 19 la sediul clubului, depe teren.

Astăzi o ședință importantă în legătură cu organizarea Naționalului

Astăseară se întrunește la Directoratul atletismului comisiunea de organisare spre a pune la punct toate amănuntele în legătură cu desfășurarea Campionatului național de cross-country.

C. A. O. este campionul de toamnă al Ardealului cedat

Cluj, 24 (Serviciul nostru special). — Campionatul de toamnă al Ardealului s'a terminat azi cu următoarele două matchuri :

ORADEA : C. A. O.—C. A. Cluj 7:3 (3:3).

CLUJ : Bastya-Stăruința 2:1 (2:1).

In urma acestor rezultate C. A. O. a devenit campion de toamnă, fără să fi pierdut măcar un punct.

Clasamentul definitiv este următorul :

C. A. O.	5	5	0	0	25: 3	=10
C. S. B. Mare	5	4	0	1	13: 5	= 8
C. A. Cluj	5	2	0	3	11:14	= 4
Bastya	5	2	0	3	6:11	= 4
C. S. Satu Mare	5	2	0	3	4:16	= 4
Stăruința	5	0	0	5	2:12	= 0

In campionatul „Secuimei" la Tg. Mureș, C. S. Tg. Mureș a învins S. G. Tg. Mureș cu 2:1 (2:1).

34 de goaluri în etapa de eri a ligii sârbești

Beogradski învingător cu 8-1

Belgrad, 24 (Serviciul nostru special). — A treia etapă a returului campionatului sârb a fost caracterizată de abundența goalurilor marcate. In cele cinci matchuri s'au înscris 34 de goaluri.

In general, favoriții au învins, confirmând pronosticurile.

Iată rezulatele :

Jedinstvo-Voivodina 1-0 (1-0). Joc foarte disputat și victorie meritată. Unicul punct al partidei a fost înscris de Simici.

Zs. A. K.—B. A. S. K, 4-3 (3-1) In timp ce gazdele (BASK) a jucat fără coeziune, oaspeții au practicat cel mai autentic football modern, cu care s'au impus și au câștigat.

Beogradski — Jugoslavia (J.) 8-1 (4-0).

Joc la discreția campionilor Au marcat : Bojovici (3), Nikolici (2); Horvatinovici (2), Valiarevici — pentru BSK — și Tubici pentru învinși. Au asistat 2500 de spectatori

Jugoslavia (B.)—Slavia (S.) 6-4 (4-2).

4000 de spectatori. Belgrădenii au învins greu dar pe merit. Au marcat : Drenovatz, Savici, Ața Petrovici — câte două — pentru Jugoslavia și Lazarevici pentru Slavia

Bata—Gradjanski (Sk.) 6-1 (1-0).

Victorie foarte ușoară. Bata a învins prin punctele marcate de Jaksici (3) și Surdonja (3). Pentru Gradjanski a marcat Ibrahtimovici.

In urma acestor rezultate, clasamentul se prezintă astfel :

1 BEOGRADSKI	12	10	1	1	51:12	21
2 Iugoslavia (B)	12	8	2	3	28:17	17
3 Zs. A. K.	12	6	2	4	24:28	14
4 Bata	12	5	1	6	24:21	11
5 Gradjanski	12	4	3	5	19:28	11
6 Voivodina	12	4	3	5	23:23	11
7 Iugoslavia	12	4	2	6	20:33	10
8 Jedinstvo	12	4	2	6	13:19	10
9 Slavia	12	2	5	5	31:31	9
10 B. R S. K.	12	1	4	7	17:38	6

LIGA CROATA

In campionatul ligii croate s'a disputat un singur match, la Split, între Haiduk și Gradjanski din Zagreb.

Zagrebienii au prezentat o echipă cu cinci rezerve și totuși au terminat la egalitate (1-1) cu periculoșii lor adversari. In prima repriză, Haiduk a marcat prin... Beloșevici, fundașul oaspeților care a înscris în propria poartă, vrând să paseze lui Glaser — care însă, ișise din goal. Egalarea a adus-o — în repriza a doua — Zimmermanncici, care a speculat o greșeală a apărării adverse.

Matchul a fost arbitrat de ungurul Savasi.

In clasamentul de toamnă, după acest rezultat, Gradjanski și Hayduk ocupă, respectiv, locurile 2 și 3, la egalitate de puncte (15).

*

Duminică 1 Decembrie nu se vor disputa matchuri de campionat pentrucă la această dată are loc revanșa (la seniori și juniori) Belgrad-Zagreb. Primul match s'a terminat cu victoria belgrădenilor la scorul de 2-1, jocul disputându-se la Zagreb.

Iar la 8 Decembrie urmează să înceapă Cupa de Iarnă, la care vor participa cele mai bune 3 echipe din liga sârbă și croată.

Ultimul match al campionatului de toamnă din Boemia-Moravia

—Bohemians-Kladno 3-2—

Praga, 24 (Serviciul nostru special). — Astăzi s'a disputat în localitate ultimul match în cadrul ligii profesioniste, cu care campionatul de toamnă a luat sfârșit.

Restanța: Bohemians-S. K. Kladno, s'a terminat cu victoria primei echipe la scorul de 3-2, după ce în prima repriză rezultatul era alb (0-0).

In urma acestei victorii, clasamentul de toamnă este următorul :

Slavia	11	8	1	2	55:21	=17
Sparta	11	7	1	3	33:16	=15
Bohemians	11	7	0	4	26:23	=14
Prostejov	11	6	1	4	28:21	=13
S. K. Pilsen	11	6	1	4	32:33	=13
Viet. Ziskov	11	5	2	4	25:31	=12
Kladno	11	4	3	4	25:24	=11
Bata	11	4	2	5	22:30	=10
Viet. Pilsen	11	4	2	5	21:27	=10
Pardubice	11	3	3	5	16:14	= 9
Lieben	11	1	2	8	14:34	= 4
Zidenice	11	2	0	9	16:39	= 4

Etapa penaltyurilor în campionatul Italiei

Loviturile de pedeapsă au influențat rezultatele

Când doi se ceartă câștigă... Bologna, care este noul leader

Milano, 24. (Serviciul nostru special). — *Caracteristica etapei de azi a campionatului național de football este influența pe care au avut-o penaltyurile acordate asupra rezultatelor jocurilor: Juventus a deschis scorul din 11 m.; de asemenea și Bari; Genova a ridicat scorul tot din penalty, lovitură de pedeapsă care a prilejuit lui Livorno să reducă handicapul.*

*

Matchurile au fost foarte disputate, iar asistența foarte mare.

Surpriza zilei este eșecul la scor suferit de Fiorentina la Torino.

Și este interesant că Fiorentina a deschis scorul prin Baldini și, după ce Ossola a egalat, Degano a adus iar echipa în avantaj. Pentru scurt timp, căci Ossola a egalat, iar după pauză — când oaspeții s'au prăbușit și Torino a jucat excelent — golurile au început să curgă : au marcat, în ordine, Ossola, Capri, Ossola și Mascheroni.

*

La Triest, Juventus se poate felicita că a scos un draw. A deschis el scorul, din penalty, prin Borel II (penaltyul a provocat vii proteste). Triestina însă, a revenit și a egalat prin Tosolini și a fost superioară și în repriza doua. Spre sfârșit, jocul s'a egalat. La Juventus a jucat Colaussi. 20.000 spectatori.

*

In schimb, Genova a fost la un pas de victorie. Bertoni a deschis scorul și tot el l-a ridicat la 2 : 0 din 11 m. Viani II a redus handicapul din 11 m., iar după pauză, același Viani II — în urma unei acțiuni personale — a egalat. Joc foarte pasionant.

*

Bologna a reușit o frumoasă performanță învingând pe Novara pe terenul acesteia. Golul victoriei însă, a fost marcat din penalty. L-a transformat Reguzzoni. Jocul, în general, a alternat în acțiuni și a fost egal.

*

Ambrosiana însă, a câștigat greu pe teren propriu. Și unicul goal al partidei se datorește portarului napolitan Sentimenti. Ferraris II a marcat cu capul în urma unei greșeli a lui Sentimenti. Napoli a jucat cu mult curaj și numai ghinionul a făcut să nu egaleze. Busani a ratat o ocazie mare în repriza doua, când Ambrosiana s'a apărat mai mult.

*

Derbyul roman s'a terminat la egalitate. Rezultatul însă, nedreptățește pe A. S. Roma, care a fost mai bună. Scorul l-a deschis Zironi (Lazio), dintr'o lovitură dela 20 m.

Piola a mai înscris un goal, dar arbitrul l-a anulat pe motiv de of-side.

Egalarea a adus-o Amadei, care a realizat una din multele ocazii avute.

*

Atalanta a dispus greu de Milano, mai ales că aceasta a deschis scorul prin Cappello. Din acest moment însă, Atalanta a atacat până la sfârșitul jocului. A egalat Pagliano în prima repriză, iar goalul victoriei a fost înscris după pauză de Cossinelli.

Raport de cornere : 13 : 1 pentru Atalanta.

*

Ultimul joc a avut loc la Venezia, unde echipa locală a terminat la egalitate cu Bari. Drawul se datorește în mare măsură formei extraordinare a apărării imediate barese. A marcat întâi Venezia prin Pernigo din 11 m., pentru ca egalarea s'o aducă Begnini (B.).

*

Clasamentul goal-getterilor s'a modificat după etapa de azi. Ossola — care a marcat azi trei goaluri — a trecut în frunte.

Iată clasamentul :

DIVIZIA A

8 goaluri: **Ossolla.**
7 goaluri: **Amadei, Menti II.**
6 goaluri: **Cergolli, Viani.**
5 goaluri: **Lushta, Puricelli, Roseliri.**
4 goaluri: **Alberti, Di Benedetti, Gabardo, Gabetto, Regguzoni, Cominelli.**

*

Iată rezultatele și clasamentul:

Bologna—Novara	**1—0 (0—0)**
Ambrosiana—Napoli	**1—0 (1—0)**
Livorno—Genova	**2—2 (1—2)**
Triestiana—Juventus	**1—1 (1—1)**
Roma—Lazio	**1—1 (0—1)**
Torino—Fiorentina	**6—2 (2—2)**
Atalanta—Milano	**2—1 (1—1)**
Venezia—Bari	**1—1 (1—1)**

CLASAMENTUL

Bologna	8	5	2	1	14: 9	=12
Juventus	8	4	3	1	16: 9	=11
Ambrosiana	8	5	0	3	13: 8	=10
Atalanta	8	3	4	1	13:10	=10
Fiorentina	8	4	2	2	18:15	=10
Torino	8	3	3	2	17:14	= 9
Roma	8	2	4	2	15:11	= 8
Livorno	8	3	2	3	13:14	= 8
Novara	8	3	2	3	8:10	= 8
Lazio	8	1	5	2	11:13	= 7
Napoli	8	2	3	3	11:15	= 7
Venezia	8	2	3	3	13:18	= 7
Milano	8	2	3	4	9: 9	= 6
Bari	8	1	4	3	11:19	= 6
Triestina	8	1	3	4	13:17	= 5
Genova	8	1	2	5	11:15	= 4

DIVIZIA B

Vicenza—Fanfulla	**5—2**
Savona—Padova	**3—1**
Siena—Brescia	**2—1**
Spezia—Anconitana	**1—0**
Verona—Reggiana	**2—1**
Modena—Udinese	**2—0**
Macerata—Lerchese	**2—1**
Liguria—Pisa	**4—1**
Alessandria—Pro Vercelli	**3—0**

CLASAMENTUL

Brescia	8	7	0	1	16: 8	=14
Modena	7	5	0	2	15: 7	=10
Savona	8	4	2	2	13: 7	=10
Liguria	8	4	1	3	16:12	= 9
Siena	8	3	3	2	7: 7	= 9
Reggiana	8	3	2	3	12: 7	= 8
Alessandria	8	3	2	3	21:16	= 8
Udinese	8	3	2	3	11:10	= 8
Pisa	8	4	0	4	10:10	= 8
Vicenza	8	4	0	4	18:20	= 8
Macerata	8	4	0	4	10:16	= 8
Lucchese	7	2	3	2	9: 7	= 7
Verona	8	3	1	4	14:20	= 7
Fanfulla	8	2	3	3	13:18	= 7
Padova	8	2	2	4	15:15	= 6
Pro Vercelli	8	2	1	5	14:17	= 5
Anconitana	8	2	1	5	20:20	= 5
Spezia	8	1	3	4	6:16	= 5

CAMPIONATUL REZERVELOR

Ambrosiana—Venezia	**2—1**
Fiorentina—Atalanta	**2—2**
Torino—Juventus	**0—0**
Roma—Livorno	**0—0**
Napoli—Novara	**2—0**
Genova—Milano	**amânat**

Ferencvaros a devenit campion de toamnă

cu un avantaj de 5 puncte,

Budapesta, 24. (Serviciul nostru special). — Turul campionatului a luat sfârșit cu etapa de azi. Surpriza zilei a furnizat-o echipa minierilor din Salgotarjan, SBTC., care a învins pe teren propriu pe a doua clasată Ujpest cu 3:0. Mulțumită acestui rezultat, Ferencvaros a câștigat campionatul de toamnă cu un avantaj de 5 puncte.

Dintre celelalte rezultate merită să fie menționate eșecul lui Kispest la Szombathely și Șlaba comportare a lui WMFC, care n'a reușit decât un match nul în compania formației Elektromos.

Iată o scurtă relatare a matchurilor de azi.

FERENCVAROS — SZEGED 4:0 (1:0). In fața a 12.000 de spectatori echipa campioană a câștigat mai detașat decât s'ar fi așteptat. In prima repriză jocul a fost mai echilibrat, și Szeged a periclitat în multe rânduri poarta lui Csikos. Scorul a fost deschis în minutul 13. Un shot puternic al lui Finta a fost respins cu piciorul de portarul Toth, și dr. **Sarosi** a marcat cu capul. După pauză, **Sarosi III.** a transformat o lovitură liberă de la 25 de metri. Imediat după aceia Gyarmaty (Szeged) a ratat un penalty.

Lucrul acesta a demoralizat pe oaspeți, cari n'au mai putut împiedeca pe pestani ca să nu marcheze încă două goaluri prin **Kiss** și dr. **Kalocsay.**

SBTC — UJPEST 3:0 (0:0). 2500 de spectatori au fost la Salgotarjan martorii celei mai mari surprize a campionatului de toamnă. Matchul s'a jucat într'o alură infernală și minierii au câștigat pe merit. Cele trei goaluri au fost obținute de **Jenöffy (2)** și **Balasz.**

WMFC — ELECTROMOS 1:1 (1:1). WMFC s'a comportat din nou foarte slab.

Ambele goaluri au fost marcate de electricieni: **fundașul Onodi** a înscris în propria-i poartă iar **Török** a egalat în minutul 63.

HALADAS — KISPEST 4:1 (1:1). Kispest a deschis scorul prin **Szabo II,** dar **Szabo** dela Haladas a egalat. După pauză gazdele au mai obținut trei goaluri prin **Szabo, Morocz** și **Kiss.**

DIMAVAG — TOREKVES 2:1 (1:1). La Diosgyör, ultima clasată a suferit o nouă înfrângere, deși a reușit să marcheze primul goal prin **Csaszar.** După un minut însă **Barna** a egalat, iar în minutul 79 **Berecz** a asigurat și victoria feroviarilor.

BSZKRT — GAMMA 1:0 (1:0). După un joc anost „tramvaiștii" au câștigat prin goalul marcat de **Bene,** în ultimul minut al primei reprize.

SZOLNOK — TOKOD 3:0 (0:0). După o repriză albă, Szolnok a câștigat sigur. Au marcat: **Korom** (min. 51), **Negy** (58) și **Sarkany** (71).

In urma acestor rezultate, clasamentul de toamnă al campionatului maghiar este următorul:

Ferencvaros	**13**	**11**	**2**	**0**	**54:21**	**=24**
Ujpest	**13**	**9**	**1**	**3**	**39:29**	**=19**
Szeged	**13**	**6**	**4**	**3**	**27:22**	**=16**
DIMAVAG	**13**	**7**	**2**	**4**	**44:36**	**=16**
WMFC	**13**	**4**	**6**	**3**	**34:27**	**=14**
Szolnok	**13**	**6**	**2**	**5**	**28:31**	**=14**
Elektromos	**13**	**6**	**1**	**6**	**27:22**	**=13**
SBTC	**13**	**5**	**3**	**5**	**23:23**	**=13**
SBZKRT	**12**	**4**	**3**	**5**	**27:28**	**=11**
Tokod	**12**	**4**	**3**	**5**	**22:31**	**=11**
Gamma	**13**	**4**	**1**	**8**	**26:30**	**= 9**
Kispest	**13**	**4**	**1**	**8**	**23:31**	**= 9**
Haladas	**13**	**2**	**2**	**9**	**18:38**	**= 6**
Törekvés	**13**	**2**	**1**	**10**	**18:41**	**= 5**

Editura Societății Anonime „Universul", București, Str. Brezoianu No. 23—25 — România

BIBLIOTECA CENTRALĂ „ASOCIAȚIUNII" 378116

Taxa poștală plătită în numerar conform aprobării dir. generale p. t. t. nr. 24.464/938

2 LEI

UNIVERSUL

8 PAGINI

326-1940

Redacția și Administrația: Palatul „UNIVERSUL" str. Brezoianu 23—25, Telefon Centrala 3.30.10; Redacția 5.72.81 Redactor responsabil EUGEN DUMITRESCU

Proprietar: „Universul" S. A. Ing.-delegat: STELIAN POPESCU Inscris sub No. 167, Trib. Ilfov

Nr. 326. — Anul III BUCUREȘTI.—Miercuri 27 Noembrie 1940

ABONAMENTE: Pentru grupări sportive 1000 lei anual

1 an LEI 500
6 luni LEI 270
3 luni LEI 150

Amatorii români nu mai boxează la 30 Noembrie la Belgrad

Se duc tratative însă ca matchul să aibă loc la 7 Decembrie

Tratativele în vederea organizării la Belgrad a unor întâlniri amatoare de box între reprezentanții cluburilor românești și cei ai formațiilor jugoslave datează de mai multe luni.

Legăturile prin corespondență au fost menținute și, acum câteva zile jugoslavii au adresat o scrisoare prin care cereau o echipă de 6—7 boxeuri pentru data de 30 Noembrie când ar fi urmat să aibe loc prima reuniune de acest gen

Condițiunile puse de promotorii jugoslavi nu puteau fi îndeplinite însă într'un timp scurt și, în consecință nimeni nu a încercat să se lase târât într'o aventură.

In schimb nu s'a stat cu mâinile în sân ci s'a căutat a se rezolva chestiunea în mod convenabil ambelor părți.

Scrisoarea sosită dela Belgrad aștepta un răspuns care nu a putut fi dat decât după serioase investigații. Și, s'a ajuns la concluzia că pentru data de 30 Noembrie deplasarea nu se poate face. Ca atare, conducătorii grupărilor „Mielu Doculescu" din București și „Gloria C. F. R." din Galați, cari urmează să formeze lotul pentru Jugoslavia, au expediat aseară o scrisoare la Belgrad, prin care fac cunoscut vecinilor noștri că sunt de acord să deplaseze la Belgrad o echipă de șase boxeuri amatori pentru data de 7 Decembrie.

Trimițând această scrisoare, conducătorii celor două formații românești au cerut ca răspunsul să fie trimis pe cale telefonică astfel că, în 2-3 zile vom fi în măsură să anunțăm cetitorilor rezultatul tratativelor duse.

Mocuță prinde cu toată opunerea lui Ludu

Recordmanul național, MAIESCIUC, se află în prezent în Germania...

...Dar va reveni curând în țară

O veste primită din Berlin, de d. Nichifor Modest, anunță că fostul atlet al lui Dragoș-Vodă, E. Maiesciuc, a reușit să plece din Cernăuți și actualmente se găsește în Germania.

Recordmanul național pe 110 m. garduri se pregătește să revină în țară.

UN FILM PE ZI

Nopți de groază în... Sibiu!

MOTTO:

Dacă în retur nu se reabilitează „Universitatea" — în mod normal — va fi retrogradată.

Aviația particulară se încadrează pe linia doua a Statului Național Legionar

D. Radu Mironovici, comandant al Bunei Vestiri, este noul secretar general al federației aeronautice

COMUNICAT

Sâmbătă 23 Noembrie 1940 s'a întrunit noua conducere a Federației Aeronautice a României prezidată de d. prof. dr. ing. Dorin Pavel.

Inainte de a intra în ordinea de zi d. ing. Pavel arată persoanelor prezente că AVIAȚIA PARTICULARĂ SE VA INCADRA PE VIITOR PE LINIA NOUA A STATULUI NAȚIONAL LEGIONAR.

După rezolvarea chestiunilor urgente la ordinea zilei s'a dat cu unanimitate delegație de Secretar General D-lui Radu Mironovici, Comandant al Bunei Vestiri.

Pentru a situa dela început spiritul în care se va lucra în viitor, noua conducere a luat hotărîrea de a anula deciziile abuzitive prin care s'a dizolvat în trecut Asociația Aviatică Mircea Cantacuzino, dispunând ca conducerea acestei școli să fie repusă în toate drepturile avute.

Anghelache vrea să plece dela Unirea Tricolor în Germania dar.... pentru studii

Unul din jucătorii tineri, care s'au impus în ultima vreme cu cea mai mare putere este desigur Anghelache.

Mijlocașul centru al Unirii Tricolor a impresionat întotdeauna printr'o extraordinară condiție fizică și un joc atletic. Lucrul nu trebue însă să surprindă pe nimeni. Anghelache este student la A.N.E.F., în al treilea an de studii. Dar dacă pentru Unirea Tricolor studiile mijlocașului său centru reprezintă oarecum un „noroc" ele au și un desavantaj însemnat. Pentrucă nu ar fi exclus ca la anul viitor, Unirea Tricolor să joace fără Anghelache.

Explicația? Anghelace vrea să plece în Germania pentru specializare. Și acest an de studii speciale va fi după toate probabilitățile 1941/42.

Este evident, desigur, că aceasta nu-i decât un proect, care se poate sau nu se poate realiza. In momentul de față însă jucătorul oborean nu se gândește să renunțe la el. Iată pentru ce se poate spune că Unirea Tricolor este amenințată să joace în campionatul viitor fără actualul său mijlocaș centru.

football football football football football football football

O victorie de „ultimă oră"

a lui Adesgo, a uimit lumea districtuală

învinsul fiind Socec Lafayette

Un campion care nu se desminte: Carmen.— Vulturii Carpați, leader definitiv al Cat. III Seria II

Și astfel se adevereşte încă odată proverbul: „Nu aduce anul, ce aduce ceasul".

Ca să fim sinceri, anul nostru este cam de vreo... trei luni, iar ceasul de... 90 minute!

Fiindcă — și aceasta poate fi socotit paradoxal — surprizele cari s'au produs în cursul celor trei luni dela începutul campionatului districtual, pot fi socotite normale.

Totdeauna surprizele au provenit din răsturnarea pronosticurilor, cari sunt bazate pe o serie întreagă de consideraţiuni. Acelaş lucru s'a întâmplat şi acum. Dar, cu o foarte mare diferenţă. Mai totdeauna, cei cari reuşeau o ispravă — socotită surpriză — porneau în luptă cu şanse slabe. Şi erau totuşi suficiente să doboare pe cele ale favoritului.

In ultimul match susţinut de campionul categoriei I-a seria II-a, Socec Lafayette, refuzam să acordăm adversarului său Adesgo, chiar slabul avantaj al terenului pe care-l avea, bazaţi pe valoarea certă pe care o reprezintă librarii şi mai ales pe victoriile categorice pe care le obţinuseră.

Intâlnirea dela Belu s'a terminat cu un rezultat care a avut darul să uimească întreaga „lume" districtuală şi chiar pe cei cari au urmărit chiar de departe seria succeselor obţinute de Socec.

Astfel, se poate aplica — pe bună dreptate — că s'a înecat ca ţ... la mal!

Victoria lui Adesgo este perfect meritată şi obţinută după o luptă în care, dacă poate n'au fost tot atât de technici ca leaderul, în orice caz au suplinit această lipsă prin ambiţie, putere de luptă şi un joc extrem de rapid. Nu au atacat organizat, dar totdeauna în acelaş ritm şi în plus au beneficiat de o apărare dârză şi o linie intermediară de nepătruns, al cărei as Istrate, a fost „creerul" echipei şi realizatorul victoriei.

Intreaga formaţie este vrednică de laudă şi are viitorul deschis, mai ales că este alcătuită în majoritate din juniori, cari cu timpul — jucând mereu împreună — vor face din Adesgo o formaţie de care orice adversar se va teme.

Un lucru important este acela că a scăpat de razele periculoase ale lanternei.

Trebue să recunoaştem că timiditatea arătată la începutul partidei de „ciorăpari" s'a spulberat repede în faţa indolenţei şi nehotăririi adversarului, care a trăit doar prin cei doi fundaşi şi aripa stângă a atacului Petrescu-Barbu.

Leaderul categoriei I seria III, Carmen şi-a încheiat socotelile turului, realizând a şaptea victorie oficială — fără a pierde vreun punct.

Ne-am obişnuit cu victoriile acestei echipe, pentru a încerca să facem paradă, chiar când este obţinută la scor, acest fapt fiind normal şi realizat în fiecare Duminică.

Este greu de presupus — în afară de cazul când Carmen ar ţine neapărat să imite figura de ultimă oră a Socecului — că leaderul seriei III, ar mai putea pierde vreun match în primăvară.

Deci drumul diviziei B. este deschis...

In categoria II-a s'au jucat restanţe, fără importanţă şi cari n'au mai adus nicio modificare clasamentului. S'au înregistrat trei forfaituri.

Oarecum neaşteptat, a fost eşecul Stăruinţei, însă Dacia Traiană a învins pe merit.

Garajele Mihăescu şi C.F.R. B.T.R. au învins greu, ca şi Generala, avantajul terenului fiind un factor important.

In sfârşit, Vulturii Carpaţilor este acum campion de toamna al categoriei III, seria II-a.

LPN, Crişul şi Dâmboviţa şi-au învins la scor adversarii, cari n'au constituit un obstacol serios.

M. S.

Au fost delegaţi

arbitrii matchurile divizionare dela 6 şi 8 Decembrie

Comisia centrală a arbitrilor a delegat aseară următorii arbitri pentru jocurile de campionat de la 6 şi 8 Decembrie :

6 DECEMBRIE
DIVIZIA NAŢIONALA A

PLOEŞTI : F. C. Ploeşti—Universitatea, arbitru d. M. Petrescu (Buc.)

DIVIZIA NAŢIONALA B

TIMIŞOARA : C. F. R. — Politechnica, arb. d A. Chicin (Timişoara).

8 DECEMBRIE
DIVIZIA NAŢIONALA A

BUCUREŞTI : Rapid — Universitatea, arb. d. Gh. Chiţu (Ploeşti).

BUCUREŞTI : Venus — Mica arb Ionescu-Ţope.

PLOEŞTI : F. C. Ploeşti — Sp. Studenţesc, arb. d. Tr. Tăutu.

BRAILA : F C. Brăila — Gloria C. F. R., arb. C. Rădulescu.

ARAD : Gloria—Ripensia, arb. Russu Gabriel.

REŞIŢA : U. D. R. — F. C. Craiova, arb. d. Petric.

DIVIZIA NAŢIONALA B

TIMIŞOARA: Politechnica — Chinezul, arb. Draju.

TIMIŞOARA : C. F. R. — Electrica, arb. d. Ritter.

CONVOCARI

● DREPTATEA convoacă pentru astăzi 26 Noembrie a. c. pe toţi jucătorii săi la antrenamentul general ce se va ţine pe terenul Tarda, astăzi la orele 2 d. a. precis. Orice lipsă va fi aspru sancţionată.

Se convoacă în mod special : Stoicescu, Carol, Podocea şi Tony P.

Garajele Mihăescu au reuşit un tur de forţă

După un început slab, Garajele Mihăescu au reuşit un tur de fostă, câştigând ultimele jocuri, ceeace le-a adus un loc onorabil în clasament.

D. Mişu Raiculescu, preşedintele asociaţiei, s'a ocupat personal de bunul mers al echipei, reuşind să alcătuiască un „unsprezece" omogen care nu mai poate pierde.

Ne-am convins de valoarea acestei echipe în ultimul joc, susţinut cu F. C. Naţional, pe care l-a câştigat cu 2—1.

Băeţii au jucat fără greşală şi cele două puncte câştigate le-au adus un avantaj considerabil.

D-nii Teodor Straja, preşedintele Camerei de Muncă şi Macrian, conducătorul directoratului de sport muncitoresc au asistat la joc, rămânând pe deplin mulţumit de modul cum s'au prezentat lucrătorii Garajelor Mihăescu.

Această tânără grupare merită cuvinte de laudă pentru frumoasa comportare din ultimele jocuri.

Credem că în campionatul de primăvară Garajele Mihăescu se vor găsi la loc de cinste.

C. F. R. Simeria

are un nou comitet

In sala de şedinţe a Asociaţiei sportive C. F. R. Simeria, din parcul sportiv al atelierelor C. F. R. Simeria, a avut loc adunarea generală a districtului Valea Mureşului :

Procedându-se la formarea noului comitet, au fost aleşi următorii :

Preşedinte : Ing. Athanasiu Constantin—Cugir.

Membri: Ing. Gheorghiu Gh. — Călăn ; Săbău Ştefan—Simeria ; Radulovici Ioan — Hunedoara ; Groza Petre—Brad.

Membri supleanţi: Petric Vasile—Simeria ; Hârtopena Ştefan—Cugir.

*

Sub preşedinţia d-lui Chicin Aurel, delegat al Comisiei centrale de arbitri din Bucureşti, au avut loc examenele elevilor arbitri din districtul Valea Mureşului.

Din totalul candidaţilor, în număr de 15, în urma probelor scrisă, orală şi practică, au fost declaraţi reuşiţi următorii :

Crişan Aurel, Iacob Nicolae, Daia Nicolae, Cărămănuţă Teodor, Crişan Emil, Crişan Gheorghe, Pavel Liviu, Botea Ştefan şi Serb. Marcu.

SPECTACOLE SĂPTĂMÂNALE

Teatre

STUDIO ALECSANDRI: Capul de raţoi.
TEATRUL DIN SARINDAR: Fritz şi Frantz.
TEATRUL COMEDIA : Tâlharii.
TEATRUL SAVOY: Târgul sărutatului.
TEATRUL ION VASILESCU: Suflet candriu de papugiu.
TEATRUL REGINA MARIA: Papa se lustruieşte.
LIGA CULTURALA: Lipitorile satelor.
ora 20.30: Egmond.
TEATRUL EXCELSIOR: Teatrul german în România. Ora 17 şi ora 20.30: Egmond.

Cinematografe

SCALA: Umbra trecutului.
ARO: Cetatea tăcerii şi Jurnal nou
REGAL: La răscruci de vânturi şi jurnal U. F. A.
CAPITOL: Nu suntem singuri şi jurnal.
FEMINA: Taifun
ARPA: Robinson şi jurnal.
PALAS-BULEVARD: Femei deschideţi ochii şi Occidentul.
AXA (fost Regal): La răscruce de vânturi şi jurnal.
ROXY: Şarpele.
ELYSEE: Căpitanul Mollenard şi
BIRUINŢA: Copilaşul domnişoarei şi Jase James brigandul.
BITOLIA (fost Rialto): Steaua Nordului şi Rivalii.
FORUM: Balalaica şi Casa de corecţie.
FRANKLIN: Ultima noapte şi Oglinda vieţii
OMNIA: Cruciadele (operă completă) şi trupa de reviste Titi Mihăilescu.
AIDA: Procesul Mariei Lafarge şi O fată căzută din cer.
BARCELONA: Zenobia şi Fugara.
CARMEN: Adio don chips şi Gibraltar.
DICHIU: Invitaţie la fericire şi Un înger de fată.
DACIA: Pericolul roşu şi Agentul G. intră în acţiune.
DIANA: Cocoşatul dela Notre Dame şi Vrăjitorul din Oz şi artişti.
EDISON: De-aşi fi rege, Bulu, tigrul alb şi filmul în relief.
FLORIDA: Brigada nordului şi Sacrificiul unei femei
GRAND: Când felinarele se sting şi Jungla morţii.
ILEANA: Pericolul roşu şi Plăcerea nebunilor.
IZBANDA: Cavalcada fantastică şi Pentru d-voastră doamnă.
LIZEANU: Diavolii aerului. Războinarea mexicană şi Ansamblul de artişti Georgescu-Iaşi.
LIA: Sora de noapte şi Procesul Mariei Lafarge.
LILLY: Femei condamnate şi Gorila.
MIORIŢA: Elisabeth şi Essex şi Totul pentru dragoste.
MARCONI: Bestia. Eu sunt Sebastian Ott şi trupa de reviste M. Nedelanu-Bejan.
MARNA: Cei patru cavaleri şi Insula emigranţilor şi trupa de reviste Titi Mihăilescu.
MODEL: Ispitele trupului şi Lupul singuratec.
NONI: Ingeri cu feţe murdare şi Evadatul din Alcatraz.
ODEON: Elisabeth şi Essex şi Indiscreţii.
PARIS: Paradisul vagabonzilor şi Şarlatanul.
PELEŞ: Cocoşatul dela Notre Dame şi Dejun în doi.
REX: Cei patru cavaleri technicolor şi Un băiat timid
ALCAZAR (fost Rahova): Stânca de mărgean şi Umbra lui Nick.
SPLENDID: Geniala travestire şi Beau Geste.
TOMIS: Variétés şi Cei trei muşchetari
TRIUMF: Umbra morţii şi Cântecul deşertului.
UNIC: Fecioara rătăcită şi Aproape de cer.
UNIREA: Fac ce-mi place şi Umbra morţii.
VOLTA - BUZEŞTI: Pygmalion, Vacanţă în Haway şi jurnale de război.
VENUS: Viena-Petrograd şi Femeia care primeşte palme.
VERGU: Hotel pentru femei. Beţia aurului şi jrnal de război german.
VOLGA: Tunelul şi Strengarul.

11 m. !

Venus se pare că a pierdut şansa pentru sefia clasamentului .

Cauţi steaua-ţi să-ţi apară ?
Nu-i pe cer după vre-un nor !
Pare-mi-se că-i ascunsă
undeva... pe la Obor !!...

Rapid nu prea mai are ochi şi roţi pentru şefie.

Vei fi „rapid" pe străzi, în gară,
pe linie sau la... Giuleşti
în clasament însă se vede
cum că — nici... personal nu eşti!

F. C. Craiova are la activul său vreo cinci contestaţii.

Ţi-ai zis pompos „F. C. Craiova"
probabil să ne dai senzaţii
şi ni le-ai dat. N'ar fi mai bine
să-ţi zicem „F. C. Contestaţii"?

F. C. Brăila stă rău în clasamentul general.

Nu-i nimic ! Păstrează-ţi calmul !
Ce-i dacă ne-ai păcălit ?
O să-ţi vii în form'odată !
Mai sunt veacuri de... trăit !...

D. Maltezi

Din lumea cluburilor mici

● 6.000 lei s'au încasat la jocurile disputate pe terenul S. T. B. în cadrul „Cupei Leonida".

● OLYMPIA (jun) şi Rapid (jun) furnizează Duminică deschiderea la jocul Rapid-Mica.

● L. P. N. a reuşit rezultate excelente clasându-se la loc onorabil.

● COMISIUNEA districtuală ţine şedinţă mâine seară.

● O SURPRIZA ne-a furnizat şi Dacia Traiană care a învins Stăruinţa-Dudeşti.

● TREI forfaituri am înregistrat în etapa de Duminică a campionatului districtual.

● BANEASA şi Suter au câştigat matchurile de Duminică cu 3-0 adversarii lor Şoimii şi resp. Grivita, forfaitând.

● PATELIMON a învins Dacia cu 4-1.

● FOSTUL jucător al grupării P. T. T. Săndulescu Petre a semnat pentru gruparea Concordia Gura Ocniţei.

● PETRESCU COSTEL excelentul mijlocaş dreapta al grupării P. T. T. este în tratative avansate cu câteva grupări divizionare din provincie şi două din bucureştene.

Se pare că până la urmă va semna pentru unul din cluburile bucureştene

● MIJLOCAŞUL dreapta al grupării Standard Georgescu Gr. este în tratative avansate cu gruparea Socec unde va activa în viitorul sezon.

Ce a mai rămas de jucat în campionatul districtual

JOI 28 NOEMBRIE

Sportul Românesc-Boiangii Plugului.

DUMINICA 1 DECEMBRIE

Cotroceni-Vulturul de Mare teren Phenix ora 10, rejucare cu porţile închise.

● **Sportul Românesc-Comro teren Iuta ora 11.**

● **Victoria-Dreptatea teren Iuta ora 9.**

● **Sp. Muncitoresc-P. T. T. teren Stadion ora 14.30.**

CUPA LEONIDA

● **Viforul Dacia-S. T. B. teren S. T. B. ora 9.**

● **Leonida-Mon. Oficial teren S. T. B. ora 11.**

6 DECEMBRIE

● **Dreptatea-Sportul Românesc.**

8 DECEMBRIE

● **I. N. A.-Sportul Românesc.**

football football football football football football football football

Despre apărarea *Unirii Tricolor*, Petea și Ripensia... Cum poate deveni Mica o echipă de clasă, căci nu e...

Unirea Tricolor este așa dar campion sigur de toamnă. Chiar dacă va pierde matchul de Sâmbătă cu Sportul Studențesc, oborenii nu mai pot fi detronați. Soarta primului loc în clasamentul de iarnă este jucat. Singura echipă, care mai putea influența iocul Unirii Tricolor era Mica, dar la Obor lucrurile nu au fost deloc senzaționale.

Unirea Tricolor a câștigat greu — așa cum se cuvine într'un match derby — dar a câștigat și acum deține primul loc al campionatului național.

Victoria de Duminică și mai mult decât ea locul deținut astăzi de Unirea Tricilor sunt datorate apărării.

Unirea Tricolor are astăzi, cea mai bună apărare din divizia națională. Recordul nu este determinat de valoarea individuală a jucătorilor ci de faptul că echipa oboreană este singura echipă, care are un sistem precis de apărare.

Nu este o improvizare oboreană și nici un lucru nou. Unirea Tricolor joacă după acest sistem de cinci ani de zile. Și faptul acesta este unul din elementele hotărîtoare în aplicarea lui de către echipă. Jucătorii din apărare au aproape în instinct plasamentul.

In limbajul sintetic al mauaulelor de football sistemul de joc al apărării oborene se chiamă metoda minimalei siguranțe.

In realitate aceasta joacă după cel mai autentic WM englez. Decât că Anghelache, care în formație este trecut mijlocaș centru joacă pe teren, mijlocaș dreapta, iar fundașul dreapta Petrescu este un autentic mijlocaș centru „polițist".

Florea marchează extrema stângă, Petrescu, centrul atacant iar Iliescu extrema dreaptă. De aceea Florea este un admirabil fundaș iar Petrescu cel mai bun „stopper" al diviziei naționale. De altfel, în echipa Unirii Tricolor fundașul dreapta a fost întotdeauna dela 1935 încoa un mijlocaș centru jandarm. Cea mai bună dovadă este că după retragerea lui Steinbach, mijlocaș centru a trecut Sucitulescu, care juca până atunci fundaș dreapta.

In atac ca și în apărare Anghelache se comportă ca un mijlocaș dreapta al oricărei echipe engleze. Marchează interul și construește împreună cu Boteanu jocul echipei. Și dacă în trecerea fundașului dreapta Sucitulescu, sau la anul viitor a lui Petrescu — dacă Anghelache va pleca în Germania — în postul de mijlocaș centru sunt lucruri „normale" și jocul de mijlocaș de margine al lui Anghelache este normal.

Halful centru de azi al Unirii Tricolor a jucat în formația de juniori mijlocaș stânga. In jocu'i nu a intervenit nici o schimbare.

Un alt element de forță al apărării oborene este și acela că apărarea Unirii Tricilor nu consideră nici o fază iremediabil pierdută. Convingerea aceasta face ca înaintașul advers să nu fie sigur de goal niciodată. In 11 matchuri Unirea Tricolor a primit numai 7 goaluri. Acest raport este suficient pentru a demonstra valoarea apărării oborene.

✸

In matchul cu Mica apărarea Unirii Tricilor a arătat mai mult decât în oricare alt match că trăește în principal prin metoda, pe care o aplică.

Nu a avut o zi bună dar pentru că înaintașii adverși au fost precis marcați și nu au avut libertate de acțiune Unirea Tricolor a câștigat la zero.

A fost un moment extrem de instructiv acela în care Pop G. scăpase de toată lumea și era pe punctul de a marca. Numai Florea nu a renunțat să-l mai urmărească și a isbutit să evite un goal aproape făcut degajând în corner.

Arbitrul a acordat out. Atât de strânsă a fost faza.

Niciodată un goal nu este marcat dacă mingia nu a trecut peste linia de poartă. E un adevăr pe care ar trebui să-l aibe în vedere toți apărătorii.

Și pentru a termina cu matchul dela Obor iată și câteva considerații despre Mica.

Așa cum s'a scris, Mica ar putea cu un antrenor de valoare și încă doi jucători să devină unul din concurenții cei mai periculoși. Astfel va rămâne o formație mai mult sau mai puțin incertă, care va arăta desigur lucruri mult mai frumoase decât a arătat la Obor, dar nu va atinge ceea ce se chiamă clasă.

E o formație, care nu-și dozează efortul și nu știe să-și concentreze forța în momentele grele. O echipă, care joacă fără puncte culminante. Și o astfel de formație nu poate scoate rezultate excepționale. Pentru echipa din Brad lucrul este cu atât mai trist cu cât are destule posibilități. O energie potențială importantă — ca să utilizăm termeni de mecanică elementară — care așteaptă să fie transformată în energie cinetică. In energie de mișcare.

✸

Matchul Venus — Gloria a fost un match clasic. Ca acele fraze speciale pentru demonstrarea unei reguli de gramatică. O echipă care domină și își masează adversarul în careu marchează mai greu. Nu aceasta interesează în matchul din Splaiu deși faptul formează explicația scorului.

Ceea ce trebue remarcat în jocul de Duminică este comportarea lui Petea. Petea Vâlcov joacă din ce în ce mai bine și ca viziune a jocului este și azi unul din cei mai buni interi ai noștri.

După perioada de șomaj și jocurile slabe comportarea lui pare inexplicabilă. Și în orice caz conduce la o interpretare falsă. Fiecare jucător „bătrân" are înainte de iremediabilul declin un sezon al lui. Un ultim campionat de strălucire.

Decât că jocul bun de azi al lui Petea nu este un „cântec al lebedei".

Explicația este alta. Petea a fost mereu același jucător de clasă. Dar a jucat „înainte" slab pentru că era o simplă rezervă iar acum joacă mai bine pentru că este titular. E totuși foarte clar lucrul acesta. Petea este un jucător de continuitate, care joacă bine dacă joacă mereu. Ca rezervă el juca „discontinu" și discontinuitatea aceasta nu-i convenea deloc. Astăzi Petea este din nou jucătorul de bază al echipei sale și lucrul acesta are o influență fericită asupra jocului său. Explicațiile în cazul „Petea redivivus" nu sunt de natură technică, ci strict psihologice.

Petea Vâlcov nu a redevenit jucătorul bun dinainte ci e jucătorul bun de totdeauna. Este o diferență, care trebue sesizată.

✸

Dintre celelalte matchuri ale etapei de Duminică trebue să fie luat în considerație numai acela dela Ploești.

Ripensia a terminat la egalitate cu Ploești. Cu o echipă a F. C. Ploeștilor în care nu joacă nici Dobra, nici Covaci II și nici Pop. Evident, matchul se disputa în deplasare. Dar dela acel 4:1 de la Galați și 0:0 cu Rapid dela București este o mare diferență.

Formația, care jumătate din campionatul acesta de toamnă a fost candidatul cel mai spectacular la titlul de leader, este pe punctul de a nu termina decât în locul al cincilea sau al șaselea.

Prin plecarea lui Marcksteiner și absența lui Pavlovici, Ripensia a încetat — cel puțin așa se pare — de a mai fi una din echipele cele mai bune ale diviziei naționale A.

Duminică joacă la Timișoara cu Venus. A pierdut matchul cu Sportul Studențesc. Dacă va pierde și pe acesta cu Venus... Atunci concluziile vor fi și mai pesimiste. In orice caz matchul de Duminică este cea mai dramatică verificare pentru Ripensia.

— S —

Se tratează pentru un joc Unirea Tricolor-Juventus la 6 Decembrie

De două săptămâni, Juventus și-a întrerupt activitatea, campionatul seriei a III-a din Divizia B s'a terminat încă dela 10 Noembrie.

Cum însă, timpul se menține frumos, roș-albaștrii au început tratative cu Unirea-Tricolor — leaderul Diviziei Naționale A — pentru un match care să se dispute la 6 Decembrie (Sf. Nicolae).

Și tratativele au șanse să fie duse la bun sfârșit.

In oric caz, Juventus începe pregătirile în vederea acestui match.

Astfel, Duminica aceasta roș-albaștrii vor susține un match amical în compania unei grupări districtuale.

Jucătorii și cutremurul... Dobra și Oppeltz accidentați din nou Brandabura restabilit vrea să joace *la Timișoara...*

Sunt în footballul nostru câțiva jucători ghinioniști. Primul este desigur, Dobra, mijlocașul centru al F. C. Ploeștilor. A suferit un accident curios la picior. S'a operat la celebrul doctor Molnar și s'a făcut bine. In primul match jucat după aceea a suferit un nou accident, care l-a ținut pe tușe un sezon întreg. S'a făcut din nou bine și a reintrat în matchul cu Unirea Tricolor, în care a fost unul din cei mai buni jucători de pe teren. Se credea că Dobra va face din nou carieră. Dar... proverbialul lui ghinion a intervenit din nou. In timpul cutremurului, când majoritatea victimelor au fost din cauza cărămizilor sau a blocurilor de beton căzute prin dărâmarea caselor, Dobra a suferit un accident cel puțin curios. Când a simțit cutremurul a vrut să iasă afară din casă și și-a tăiat laba piciorului în cioburile unui geam spart.

Tăetura este atât de gravă încât Dobra nu se va restabili decât foarte greu.

✸

Un nou ghinionist, care își începe acum cariera de ghinionist însă, este Oppeltz de la U. D. R. Centrul atacant al echipei de juniori a reșițenilor, care a lăsat o impresie atât de frumoasă la București în finala campionatului național de juniori, a suferit și el un accident la picior, Rotula lui a fost reparată de același doctor Molnar dar Oppeltz a fost lovit din nou. A fost și el încă odată la Budapesta și în ultimul timp intrase în formă. Plecase chiar cu echipa ca să joace la Galați.

Dar hotelul în care era cantonat U. D. R. s'a dărâmat și Oppeltz a fost din nou lovit. Destul de serios pentru a nu mai fi vorba de utilizarea lui până la primăvară.

✸

Iată însă și oneste bună în legătură cu... cutremurul. Brandabura, căruia o cărămidă i-a spart capul și l-a obligat să rămână trei matchuri pe tușe, isbutind astfel o performanță, pe care nu a realizat-o niciun adversar al lui, vrea să reintre Duminică în matchul cu Ripensia la Timișoara.

Și cum rana este aproape vindecată, prezența lui în echipa Venusului nu este exclusă.

ȘTIRI

● D. Liviu Juga — care a sosit aseară în Capitală, venind dela Timișoara — ne-a informat că nu crede ca Pavlovici să fi plecat în Ungaria Acum câteva zile el era foarte bolnav, motiv pentru care nu a jucat în poarta Ripensiei.

● Chinezul din Timișoara pretinde pentru Molnar și Nacea (!) — ambii fugiți în Ungaria — respectiv, sumele de 100.000 și 50.000 lei.

O nimicatoată...

CITIȚI CONTINUARE RUBRICA DE FOOTBALL IN PAGINA 7-a.

MATCHUL Sp. Studențesc — Unirea Tricolor se dispută Sâmbătă la „Venus", iar Rapid—Mica Duminică în Giulești

Sâmbătă și Duminică se va desfășura a 11-a etapă a Diviziei Naționale A, în cadrul căreia au loc șase matchuri foarte importante pentru clasamentul de toamnă.

Au loc următoarele jocuri:

București: Sportul Studențesc—Unirea Tricolor.

București: Rapid—Mica.

Brăila: F. C. Brăila—F. C. Ploești.

Sibiu: Universitatea—F. C. Craiova.

Arad: Gloria—Gloria CFR.

Timișoara: Ripensia—Venus.

Evident, cele mai interesante matchuri au loc la București și Timișoara. Desigur, și celelalte sunt interesante, dar nu și ca perspective de spectacol. Aceste perspective le oferă însă, jocurile din Capitală și Ripensia—Venus, care sunt matchurile zilei.

✸

De subliniat amănuntul că matchul Sp. Studențesc—Unirea Tricolor se va disputa Sâmbătă pe stadionul Venus, iar Rapid—Mica Duminică în Giulești.

In câteva rânduri

● Rapid face astăzi un serios antrenament în vederea matchului cu Mica pe care îl susține Duminică în compania echipei Mica.

● F. C. Craiova a refuzat pe d. Huniade, delegat cu conducerea matchului de Duminică

A apărut volumul de poesii

„Cetatea lui Bucur"

de Ștefan Baciu

ilustrația de St. Constantinescu

Lei 50 Colecția „Universul Literar"

H I P I S M

Mâine pe Hip. Dr. I. Pantelimon

Pariul austriac reluat cu o miză iniţială de 604.812 lei

Reuniunea de mâine a Societăţii Hipice Române de Trap, se anunţă destul de interesantă graţie programului care anticipează probe deschise, cu loturi numeroase şi şanse echilibrate.

Pentru o reuniune de talia celei de mâine, recte plasată în mijloc de săptămână, trebue recunoscut că acest program este cât se poate de bine alcătuit, ocazionând dispute de o reală atracţiozitate.

Alergarea de căpetenie este premiul Seneca, în cadrul căruia vor fugi o serie de elemente din rândurile vedetelor turfului, cum sunt: Dexter Hanover, Kundry, Latin, Brebenea — câştigătoarea premiului Venus — Jarvis, Eftin, Joly şi Birlic. In perspectivă deci, o întrecere plină de interes.

Nu vom omite nici premiile Shanghai şi Sarika. In prima vor alerga concurenţi de talia unor: Little Orphan, Champion jr., Diadia Lul, etc., iar în cel de al doilea se prevede un lot numeros şi de bună calitate, care va da o luptă aprigă pentru întâetate.

Dar un formidabil punct de atracţie îl constitue jocul austriac care va fi reluat dela miza iniţială de 604.812 lei.

In această situaţie este cert că el va cunoaşte o mare animaţie, ridicându-se până în vecinătatea sumei de 800.000 lei.

Cum plafonul va fi depăşit, câştigătoare vor fi declarate buletinele pe cari vor figura numai şase câştigători, în ipoteza că pe nici unul nu vor figura cei şapte câştigători reglementari.

Este deci clar că — posedând atâtea puncte de atracţie — reuniunea de mâine va cunoaşte un succes necontestat.

ANTICIPARI

PREMIUL SOFOCLE. Domniţa Harry are un nou prilej de a repurta victoria. Eleva lui Cercasov în forma ce o deţine nu are adversari redutabili la diferenţele din program.

Zeta şi Giovinezza II sunt singurele cari o vor sili să se întrebuinţeze.

PREMIUL SHANGHAI. Little Orphan ori cât de decepţionantă este, are acum o situaţie foarte clară.

Benito H. P., Diadia Lul şi Champion jr. sunt singurii capabili să profite de eventualele greşeli ale pensionarei lui Cercasov.

PREMIUL STRUNA. O cursă deschisă între concurenţi puţin regulaţi.

Falada a figurat regulat la sosire în ultimul timp. Cu avantagiile ce le primeşte ni se pare cea mai calificabilă să bi-rue.

Făt Frumos II, Sever şi Miss Texas îi vor fi adversari periculoşi.

PREMIUL SENECA anticipează o alergare foarte frumoasă.

Dexter Hanover va avea de dat un examen dificil la numai 20 de metri de Jarvis, Eftin şi Brebenea.

Nici Latin şi Kundry nu sunt afară din alergare.

PREMIUL SAMOS. Ulm dacă repetă ultima lui cursă va fi greu de învins. Săgeata ni se pare superioară lui Călin la 20 de metri şi la egal, iepei Carol Hanover, care nu mai este elementul din trecut.

PREMIUL SALONIC. Altă alergare grea.

După cele ce au arătat până în prezent, cu şanse bine definite ni se par: Lector, Halal, Sever, Baba Dochiţa, Cimbric, Chiot şi Suveran.

Până la desemnarea lotului definitiv este dificil de adăugat ceva.

PREMIUL SAXONIA. Cobza, Princesse Axtel, Cartuş, Lilia şi Dvalin sunt caii cursei, între care trebue căutat câştigătorul.

PREMIUL SARIKA. Cea mai deschisă alergare a zilei.

Helen Halpin are o bună şansă în cazul când nu va galopa, deoarece a fost tratată foarte avantajos în acest handicap. Cu şanse ni se mai par: Giuditta — dacă va alerga — Grozava, Ulis, Sulfina, Cina şi Oborean, în cazul când va pleca dela start.

Titan — un performer pe care se poate conta — nu este nici el lipsit de şansă.

CONCURENTII PROBABILI

Premiul SOFOCLE
Condiţie — 15.000 lei

Măgura	2120	Ghinea
Giovinezza II	2160	Podoleacov
Bănuţa	2160	Crainic
Hollo	2180	0
Năluca	2180	0
Busuioc	2180	Teofil
Domniţa Harry	2200	Cercasov
Zeta	2220	Dobrescu
Livada	2220	0
Hotin	2220	0
Elly	2260	0
Champion jr.	2280	0
Spic	2280	0
Dorka	2300	0

Premiul SHANGHAI
Condiţie (1/10) — 18.000 lei

Jeles II	1720	?
Elena	1720	Brânzea
Cavaler	1720	N. Ionescu
Aluniş	1720	?
Peter Gordon	1740	Brailowsky
Diadia Lul	1740	Szabo
Benito H. P.	1740	Gram
Sonia Worthy	1740	Corol
Champion jr.	1760	Ghinea
Little Orphan	1780	Cercasov

Premiul STRUMA
Condiţie (1/1) — 15.000 lei

Crisantema	1700	N. Ionescu
Făt Frumos II	1700	?
Faust	1700	Toderaş
Tip Top	1700	Crainic
Vântu	1700	Komarniţky
Steluţa Mea	1700	Corol
Vlădaia	1700	Strijiniuc
Adam	1700	0
Făt Frumos II	1700	V. Vârlar
Mişu	1720	Brânzea
Chiot	1740	0
Chiabur	1740	Gaidaev
Lucky Boy	1740	0
Falada	1740	Dobrescu
Vito	1760	Cercasov
Sever	1780	0
Miss Texas	1800	V. A-sky
Vardar	1820	Seliuc
Havaiana	1840	0
Veturia	1860	0

Premiul SENECA
Record — 21000 lei

Bruma II	2100	0
Birlic	2100	Crotenco
Adda Worthy	2120	0
Dexter Han.	2120	Cercasov
Joly	2120	Grăjdănescu
Eftin	2140	Crainic
Jarvis	2140	Ghinea
Brebenea	2140	Gaidaev
Trixie	2160	0
Latin	2180	I. Bordei
Kundry	2180	Dobrescu
Ninon	2200	0

Premiul SAMOS
Condiţie (1/2) — 18.000 lei

Luciferry	2080	0
Domnia	2080	0
Cimbric	2100	0
Ulm	2120	Voronin
Fusta II	2140	Ghinea
Cina	2160	0
Sulfina	2180	0
Pr. Axtell	2200	0
Joker	2200	Marinescu
Bistricioara	2200	0
Călin	2200	Cercasov
Carol Hanover	2220	Pavlic
Săgeata	2220	V. A-sky
Helen Halpin	2240	0
Paj Axtell	2260	Catană
Răsura	2260	Gaidaev
Santuţa	2300	0
Brenn	2320	0

Premiul SALONIC
Handicap — 15.000 lei

Crisantema	1700	0
Luciferry	1700	Vârlar
Mişu	1700	0
Adam	1700	?
Suveran	1700	Iurca
Făt Frumos II	1700	0
Chiot	1720	Gaiadev
Chiabur	1720	0
Domnia	1720	Teofil
Ropot	1720	Crotenco
Lucky Boy	1740	Komarniţky
Cimbric	1740	D. Botea
Sever	1760	A. Bota
Zanoza	1780	Tassopol
Baba Dochiţa	1780	Ghinea
Vito	1780	0
Uria	1780	Zabelin
Victoria	1780	Corol
Halal	1780	Grăjdănescu
Lector	1780	Dobrescu
Isvor T.	1800	I. Russu
Miss Texas	1820	0

Premiul SAXONIA
Handicap — 15.000 lei

Isvor T.	2100	0
Lilia	2120	Drăgotescu
Iarba	2120	Lucan
G-ral Worthy	2140	0
Voinicu	2140	Tassopol
Cartuş	2140	Crotenco
Victor	2140	Corol
Dvalin	2140	Dumitrescu
Fusta II	2160	0
Pădureţ II	2160	A. Bota
Rozina	2180	Ghinea
Bistricioara	2180	0
Joker	2180	0
Pr. Axtell	2180	0
Luminiţa	2180	Gaidaev
Hotin	2200	V. A-sky
Cobza	2220	Dobrescu
Călin	2240	0

Premiul SARIKA
Handicap — 18.000 lei

Oborean	1700	Toderaş
G-ral Worthy	1700	0
Cina	1700	Tassopol
Zgomot	1720	0
Jeles II	1740	A. Bota
Elena	1740	0
Cavaler	1740	0
Hollo	1740	Dobrescu
Sulfina	1740	V. A-sky
Dolly Worthy	1760	Crotenco
Aluniş	1760	0
Călin	1760	0
Ulis	1760	Pavlic
Livada	1780	0
Helen Halpin	1760	Ghinea
Grozava	1760	Crainic
Durdulia	1760	0
Eol	1760	Gavris
Bruma II	1780	Lucan
Benito H. P.	1780	0
Sonia Worthy	1780	0
Giuditta	1780	?
Isabela	1780	Brailowsky
King Worthy	1780	0
Adda Worthy	1800	Corol
Geisha	1800	0
Titan	1800	I. Bordei

Activitatea hipică în Germania

Pe turfurile germane activitatea hipică se desfăşoară în acelaş ritm regulat, urmărită cu o vie atenţie de massele sportive.

Prin închiderea stagiunei dela Hoppegarten, alergările de galop au rămas să-şi depene activitatea pe turfurile provinciale, în cadrul cărora excelează Dusseldorful şi Colonia.

Jockey de prim rang se mulţumesc astfel să facă concurenţă diferitelor vedete locale, în speranţa fixărei într'un loc cât mai bun în clasamentul general.

REUNIUNEA DELA COLONIA

Pe primul plan al obişnuitelor noastre comentarii de astăzi, vom situa reuniunea mixtă dela Colonia.

Alergarea principală a fost PREMIUL DE GARDURI AL COLONIEI înzestrat cu 5000 de mărci şi cuprinzând distanţa de 3000 metri.

La start s'au aliniat şapte concurenţi, dintre cei mai buni din localitate, printre care figura şi iapa franceză importată cu o lună de zile înainte, numită Cote Basque II.

Aceasta a făcut o cursă foarte bună şi deşi la Auteuil nu figura decât în rândurile cailor de categoria doua, a isbutit să debuteze printr'o victorie pe turful german.

Călărită foarte inteligent de tânărul Karl Werner — nu Werter!... — ea a recuperat treptat distanţa ce o separa de leaderii cursei şi după ultimul obstacol, a cucerit un avantaj net, câştigând numai cu o lungime asupra lui Edel-Bitter, dar cu manifestă uşurinţă.

Rezultatul technic.

1. Cote Basque II 60 (K. Werner).

2. Edel - Bitter 60 (J Patzak).

3. Widerspruch 62 jum. (J Hochstein).

4. Kukuruz 58 jum. (S Robl).

NEPL.: Flamania 64 jum. (J. Unterholzner), **Norne 60** (L. Sauer), **Heidekönig 65 jum.** (R. Waas).

Câştigat: 1 l., 1 l., 18 l.

Cota: 31, 13, 17, 15.

Timp: 3000 metri în 3 m 45 sec.

Cote Basque II (St. Motrico şi Cote d'Ivoire) aparţine **d-lui H. Buchmann şi este antrenată de K. Keller.**

*

In cadrul aceleiaş reuniuni, Rosenwalzer, călărit de Arthur Lommatzsch, a obţinut o nouă victorie — a treia într'un interval de 12 zile — adjudecându-şi cu vădite resurse PREMIUL HOCHHAUS.

Mai remarcăm deasemenea victoria lui Leibhusar (L. Haut) obţinută în PREMIUL RIEHL, care avea o alocaţie de 4000 de mărci.

DOUA ALERGARI IMPORTANTE DE TRAP

Pe hipodromul berlinez de trap Ruhleben, au figurat ca alergări principale PREMIUL THYMENHOF înzestrat cu 7000 de mărci şi premiul Calumet Donald, cu o alocaţie de 6000 de mărci.

Rezultatele technice:

PREMIUL THYMENHOF

1. Aria 2000 (J. Fromming) 1.29.
2. Gut Pol 2020 (G. Jauss jr.) 1.28.2.
3. Favorit 2040 (W. Heitmann) 1.27.6.
4. Von Elmshurn 2000 (J. Kaupper) 1.29.5.

NEPL.: Di[illegible]ferenz 2020 (Ch. Mills); W[illegible]alter von der Vogelweide 2[illegible]000 (J. Piotrowsky), Felic[illegible]ien 2040 (R. Ebeling) Hasch[illegible]e Mich 1980 (J. Rademacher[illegible]), Wildschutz 1960 (H. Prellw[illegible]itz), Don Juan 2000 (O. Tirsch[illegible]tiegel).

Timpul: 2.[illegible] 58.1. 2.58.3. 2.58.8, 2.59.1.

Cota: 31, 13, [illegible] 16, 20.

Bilanţul pe anul în curs al curselor de galop maghiar

Sezonul curselor de galop din Ungaria, încheiat deunăzi, s'a soldat cu un net succes — după cum afirmă presa de specialitate din Budapesta — ceiace lasă să se înţeleagă că s'a produs un sensibil reviriment al hipismului maghiar.

Publicăm astăzi o serie de statistici cu privire la activitatea alergărilor de galop maghiare.

CAŞTIGURILE PROPRIETARILOR

Grajdul Lesvar	306.257 pengö
„ Erdömajor	139.325 „
Dr. K. Balogh	111.382 „
Maj. J. von Issekutz	106.856 „

Urmează apoi încă patru formaţiuni cari au isbutit să culeagă cu pensionarii lor peste 100.000 de pengö, fiecare.

Diferenţa accentuată ce se remarcă dela prima vedere între grajdul Lesvar şi celelalte formaţiuni, în privinţa câştigurilor, este explicată de faptul că grajdul Lesvar a beneficiat de aportul adus de Trissotin şi Bakchich, doi cai cari au câştigat fiecare câte 100.000 de pengö.

CAŞTIGURILE CAILOR

Trissotin este primul pe lista cailor câştigători.

El a fugit de şase ori în anul curent. De cinci ori a câştigat iar odată s'a plasat al treilea, totalizând un câştig de 124.000 pengö.

Trissotin este urmat de colegul său de grajd *Bakchich*, care a câştigat de şase ori, plasându-se odată al doilea şi odată al treilea şi totalizând 100.440 pengö.

Pe planul al treilea se află campionul generaţiei de doi ani *Ildiko*. El a reunit prin cele cinci succese repurtate, 75.520 de pengö; în timp ce excelentul flyer *Alom*, ocupă locul al patrulea în această erarhie, cu 68.000 de pengö, câştigaţi în urma celor patru victorii repurtate.

Din rest, nu mai sunt decât şapte cai cari au reuşit să câştige peste 50.000 de pengö în acest an.

SITUAŢIA ANTRENORILOR

La antrenori, *G. Nemeth*, care deţine trei ani consecutiv supremaţia, s'a afirmat şi anul acesta a fi cel mai bun, reuşind cu pensionarii săi 37 de victorii.

El este urmat de: F. Kozneh cu 33; Contele Pejacsevich cu 9; A. Kertesz cu 25, J. von Issckutz şi N. Szigetti cu 24; P. Pinter cu 23, A von Cernovits cu 22 şi J. Hesp cu 20 de victorii.

Dar performanta cea mai valoroasă a înscr[illegible]is-o J. Balogh, antrenorul graj[illegible]dului Lesvar, deci al vedetelo[illegible]r Trissotin şi Bakchich. Avân[illegible]d numai opt pensionari el a [illegible]cules 19 victorii, realizând [illegible] şi suma de 306.257 pengö, c[illegible]u care formaţia la care funcţ[illegible]ionează ca antrenor, a isbutit [illegible] să se claseze prima pe tabla [illegible] câştigurilor.

Este desigur u[illegible]n veritabil tur de forţă, ca pose[illegible]dând un efectiv atât de redu[illegible]s să reuşească totuşi să depăş[illegible]ească formaţiuni mult ma[illegible]i importante, din punct de v[illegible]edere cantitativ.

CLASAMENTU[illegible]L JOCKEY-LO[illegible]R

Ca şi la noi, [illegible] hipismul maghiar duce o criz[illegible]ă acută de călăreţi valoroşi. [illegible] Sunt evident câteva cravaşe c[illegible]le necontestat talent, dar num[illegible]ărul lor este de proporţii min[illegible]ore.

Titlul pe anul [illegible] în curs şi l-a adjudecat Klims[illegible]cha, care n'a întâlnit adversar[illegible]i prea serioşi — ca în anii tr[illegible]ecuţi — în J Gutai sau J. Sch[illegible]ejbal.

Iată cum se p[illegible]rezintă clasamentul călăreţilo[illegible]r din Ungaria, în care figurează [illegible] numai jockeii cari au câştigat [illegible] mai mult de 10 victorii.

A. Klimscha	47
J. Gutai	35
J. Schejbal	29
J. Balogh	21
F. Csuta	16
A. Szokolai	16
J. Törők	16
L. Alt	12
L. Csömöri	12
G. Nagy	12
F. Kajari	12
S. Pfendler	11

Dintre aceştia, [illegible] Geza Nagy este cunoscut p[illegible]ublicului nostru depe vremea [illegible] când a încălecat la Băneas[illegible], pensionarii d-lui B. Catargi. [illegible] Cum impresia lăsată n'a fos[illegible]t decât la un nivel — cu indu[illegible]lgenţă — satisfăcător şi Gez[illegible]a Nagy figurează totuşi pri[illegible]ntre fruntaşii călăreţilor maghi[illegible]ari, este dela sine înţeleasă cri[illegible]za cravaşelor de valoare ce se [illegible] resimte şi în hipismul din Un[illegible]garia.

In schimb Sz[illegible]okolai care a lăsat o bună imp[illegible]resie pe turful nostru acum [illegible] câţiva ani, cu toată vârsta îna[illegible]ntată reuşeşte să profeseze [illegible] mult succes.

Ed. Gill angaja[illegible]t în Ungaria a apărut pe tu[illegible]rful maghiar când mai erau de[illegible] disputat numai câteva reuni[illegible]uni Totuşi el a isbutit să cu[illegible]cerească şase victorii lăsând o [illegible] impresie admirabilă.

Câteva ziare d[illegible]in Budapesta nu s'au sfiit să-l [illegible]califice drept cel mai bun căl[illegible]ăreţ ce a încălecat anul acesta [illegible] Ungaria.

Alergările de galop

BANEASA; ZIUA 24-a Joi 28 Noembrie

S'au publicat handicapurile

Pr. CAINENI — Vânzare
25.000 lei — 1500 metri (P. V.)

Tudora	40½
Zefir	51
Puişor	53½
Walhalla	47½
Miami	47½
Leoaica	54
Dux	44
Pénitence	50
Biribi	51
May Day	52
Campanella	45½
Micşunea	47½
Bleu de Roi	55
Girardi	52½
Baguette Dorée	51

Premiul TUNARI — W. h'cap
30.000 lei — 1600 metri (P. N.)

Etelköz	69
Rada III	66
Farmec	64½
Szantas	64½
Talalka	64½
Lăncier	63½
Fanatic	59½
Zamfira	59½
Jagodka	58½
Puişor	57½
Miami	58½
Orette	56½
Carsix	55½
Biribi	55½
Burgos	54½
Luţica	54
Li Mare	53
Zefir	51½
Capriole	51
May Day	52
Dux	46½
Campanella	46
Walhalla	45

Premiul FREAMAT
40.000 lei — 1600 metri (P. V.)

Crăiasa	51
Lăieşiţa	51
Potop	55
Buhor	47½
Doggie	57½
Bluff	50
Băeţandru	47½
Cord. Rouge	55½
Bold	55
Junte	51
Jocker	57½
Marsala	57½
Prinţ Allenby	52½
Lup	57½
Bougie	56
Merlette II	51
Opinca II	46
Ghizdei	55
Mixandra II	51
Pépite d'Or	51
Cireş	52½
Nora	51
Voe bună	47½
Păpuşa II	51

Premiul OŞTEAN
50.000 lei — 2000 metri (P. N.)

Cornişa	55½
Marcella	51½
Roy	52
Rush	49
Amnar	54½
Iortoman	51½
Colombo	54½
Crainic	49
Pali	54½
Nae	52
Bravo mă	54½
Estoc	51½

Premiul BORSEC — Handicap
35.000 lei — 2200 metri (P. V.)

Colombo	69½
Şoim	63
Tricolor	61½
Rush	60½
Şoimar	58
Olaf	55
Etelköz	55
Furtuna	54½
Barcău	52½
Cin'te ţine	51½
Strâmba	51½
Hangiu	51
Lăncier	49½
Niculae	48½
Meşteru Manole	46½
Fanatic	44
Florence	42
Flandra	41½
Bucuria mea	41½
Orette	41
Carsix	41
Băieţel	40
May Day	40
Zefir	40
Campanella	40

Premiul de INCHIDERE — H'cap
30.000 lei — 1200 metri (L. D.)

Pépite d'Or	60
Mixandra II	60
Prinţ Allemby	59½
Baguette Doré	58
Herlette II	55½
Raquette	55½
Doruleţ	53½
Voie Bună	52
Trévoux	50½
Opinca II	50
14 M.	49
Bluff	48½
Măghiran	48
Golana	47
Schela	44½
Princess Trix	41
Băeţandru	41
Para Leu	40

Clasamentul conducătorilor

— Dela 1 Septembrie 1940 —

Ultimele două reuniuni nu au adus modificări prea importante în clasamentul conducătorilor, în care necontestatul as N. Cercasov, conduce urmat de Pavlic.

Pentru locul al treilea însă se dă o luptă extrem de aprigă între Dobrescu, Vl. Andreyevsky şi T. Tassopol, care actualmente se află pe acelaş plan, ca victorii.

Szabo şi Gaidaev îi urmează destul de aproape, în timp ce pe restul frontului se observă o impresionantă stagnare a clasamentului.

Doar Zabelin a făcut excepţie, cucerind două victorii consecutive cu pensionarea sa Urganda.

Iată noul aspect al clasamentului după rezultatele înregistrate în cadrul reuniunei de Sâmbătă.

N. Cercasov	27
M. Pavlic	25
D. Dobrescu	14
V. Andreyevsky	14
T. Tassopol	14
I. Szabo	12
N. Gaidaev	11
G. Ghinea	9
T. Marcu	6
L. Grunwald	6
G. Crainic	6
S. Carol	5
G. Gram	5
B. Grăjdănescu	4
T. Dragotescu	3
I. Zabelin	2
I. Marinescu	2
I. Crotenco	2
E. Fischer	2
A. Brailowsky	2
I. Bordei	2
D-ra Christodorescu	1
A. Bota	1
I. Russu	1
I. Nuţu	1
N. Butan	1
V. Lucan	1
St. Teofil	1
A. Podoleacov	1

Dela plecare la sosire

CAI IN FORMA: Joker, Cordon Rouge, Han, Girardi, Beauty, Monfaucon, Bucuria mea, Cireş. Bluff, Straja, Bilitis, Marcella, Stamba, Ticu, Orette şi Fanatic.

● *STRAJA a fost învingătoarea No. 1 a reuniunei.*

A cules astfel a doua biruinţă în interval de 4 zile. Caşi în precedenta exhibiţie, a impresionat prin vigoarea finishului. In ocol situaţia ei părea iremediabil compromisă. Pe ultimii 200 metri a avut însă o acţiune impetuoasă. Invingătoarea posedă o origină aleasă. Probabil că posedă însă mai multe aptitudini pentru distanţă de cât sora ei. Finalul alergărilor ei ar constitui o certă chezăşie în această direcţie.

● *MAROTIN s'a apărat frumos. Se pare că lungimea parcursului l-a handicapat covârşitor*

● *MARSALA a furnizat o exhibiţie remarcabilă. Are o acţiune lungă, constantă, care-l indică a fi un fondist.*

● *BIKETTE a fost slab călărită. La un moment dat trecuse de Marotin pe linia dreaptă, dar Mullot n'a ştiut ce să mai facă în acel moment.*

● *EOLE a furnizat deasemenea o bună figură*

● *Bilitiss şi-a păstrat buna-i condiţie. De data aceasta Mullot a făcut o cursă neaşteptat de bună, poate cea mai bună din acest an. Este drept însă că adversarii săi direcţi — recte Jean Gill şi Vincent — s'au întrecut în greşeli.*

● *MARCELLA a trădat o bruscă revenire în condiţie. Ea n'ar fi pierdut, dacă era aruncată puţin mai devreme în lupta finală.*

● *AGITATATE a fugit foarte bine, dar Vincent i-a paralizat şansa ce avea printr'o tactică execrabilă*

● *JOKER a învins cu uşurinţă pe cei 15 adversari ai lui din premiul Ovid. Armăsarul sur a luat o bună plecare, a galopat în primele rânduri şi s'a desprins cu autoritate pe linia dreaptă. Minusculul Simon l-a încălcat admirabil: cu sânge rece şi hotărâre. A folosit şi o împrejurare prielnică, ivită în parcurs. S'a strecurat la coardă, ceiace a fost determinat pentru soarta partidei. Acest Simon încalecă din ce în ce mai bine. Este aproape sigur că va deveni un călăret foarte util*

● *CORDON ROUGE a înscris şi el o ispravă frumoasă. Deşi a ezitat la plecare şi a fost nevoit să schimbe de câteva ori linia, a ocupat locul al doilea, precedând pe Han şi Girardi*

● *BEAUTY readus în plenitudinea mijloacelor, roibul a obţinut avantajul după o alergare de aşteptare, abil concepută. Noi socotim totuşi victoria lui norocoasă Mullot a călărit cu o încredere exagerată pe Monfaucon, ambalându-l în fruntea plutonului, încă dela vâlcea. Asemenea tactică este iniţial condamnată, dacă avem în vedere că trei anul purta excesiva greutate de 64 kilograme. Lansat prematur, Moncaucon a rămas fără resurse pentru lupta finală*

● *CIREŞ a vădit o reală îmbunătăţire în raport cu alergările-i anterioare. Ne îndoim însă dacă se va arăta de talia fratelui său Cătălin.*

● *STAMBA şi-a croit dela început un avantaj considerabil în premiul de Consolaţie. La urmă s'a găsit în dificultate, în faţa atacului în trombă al nenorocosului Ticu. Câştigătoarea a furnizat cu totul altă performanţă decât în precedenta exhibiţie. Are însă o scuză valabilă. Fusese busculată. Frecventele incidente de parcurs falsifică multe alergări.*

Clasamentul călăreţilor noştri

Penultima reuniune de galop a anului în curs, a adus modificări de importanţă secundară în clasamentul călăreţilor noştri.

Ilinca a cucerit în mod indiscutabil primul loc şi odată cu aceasta titlul de campion.

N. ILINCA
a cucerit titlul de campion

A. CUCU
duce o vie luptă cu Vincent pentru locul al doilea

Este fără îndoială un campion autentic, deoarece a meritat în modul cel mai covârşitor din întregul lot, această răsplată.

Dar dacă situaţia titlului a fost elucidată, în schimb pentru locul al doilea se dă o luptă excepţională între Cucu şi Vincent.

Călăreţul român avusese o revenire extrem de puternică acum câtva timp, dar a stagnat brusc în ultimele reuniuni. In acest mod a permis lui Vincent — care a fost extrem de slab în decursul meetingului de toamnă — să-i fie un adversar periculos.

Jean Gill deşi se părea că nu va rezista ascensiunei lui Oprescu, pentru locul al patrulea, în ultimul timp, a isbutit totuşi să se menţină pe poziţie, având actualmente o victorie asupra adversarului, cu care credem că va supravieţui până la sfârşit.

Subliniem din rest meritoasa comportare a lui Florescu, Tasim şi Simon.

După reuniunea de Duminică, aspectul clasamentul este următorul:

N. Ilinca	47
A. Cucu	41
R. Vincent	
J. Gill	
I. Oprescu	
R. Cristea	
M. Florescu	
I. Tasim	
M. Mullot	
Gr. Crişan	1[illegible]
D. Papadopulos	9
St. Simon	7
St. Iosza	6
I. Grecu	5
I. Nicodim	5
V. Huţuleag	5
C. Logofătu	4
G. Enescu	4
I. Huţuleag	4
G. Horwath	3
G. Urdăreanu	3
Ed. Gill	2
I. Tănase	2
I. Pârvulescu	2
P. I. Cucu	2
V. Durnea	2
I. Santi	1
I. Ionescu	1

ALERGARILE DELA AUTEUIL

Activitatea hipică pariziană se rezumă actualmente la reuniunile ce se organizează actualmente — de două ori pe săptămână — pe hipodromul dela Auteuil.

O astfel de reuniune cuprinde patru curse de galop şi două de garduri.

In general, loturile sunt numeroase, iar cursele viu disputate. Se resimte însă lipsa elementelor valoroase, precum şi alocaţiile însemnate din trecut.

Mai jos reproducem rezultatele înregistrate cu prilejul ultimei reuniuni desfăşurate la Auteuil (n. r. Sâmbăta trecută).

PREMIUL PRINCE CHARLIE 1. Tomboy (G. Duforez) 2. Mehrdil (M. Beunin) Khartoum (G. Delaurie).
11 concurenţi.
Cota 22, 7.50, 9.50, 6.50.

PREMIUL BAY RONALD 1. Larsinet (N. Truin) 2. Blue Morn (R. Bertighia). 3. Babouins (G. Duforez)
9 concurenţi.
Cota 101, 24.50, 11, 14.50.

PREMIUL PAINT DU JOUR 1. Colporteur (A. Rabbe) 2. Asteran (C. Bouillon) 3. Le Fri- (R. Bertiglia).
10 concurenţi.
Cota 46, 12, 7.50, 14.

PREMIUL LE VAR. 1. Duralumet (J. Laumain) 2. Caisse d'Espagne (A. Gallou) 3 Terek (R. Bertigia)
11 concurenţi.
Cota 26.50, 8.50, 9, 9.

PREMIUL ALGER (garduri) 1. Mistoufiet (H. Gleizes) 2 Gazon (S. Rochet),
5 concurenţi.
Cota 13.50, 8.50, 14.50.

PREMIUL SAINT JAMES (garduri) 1. Le Chevreuil (R. Bates) 2 La Gallia (A. Chauffeur) 3. Delphinus (H. Gleizes).
12 concurenţi.
Cota 69, 18, 12.50, 17.

ATLETISM

Venus-Venus
Crum, Negrescu et comp. contra Ludu-Hidioşanu Cristea Anton
într'un match atletic care poate deveni tradiţional

V'aţi întrebat vreodată dacă un concurs de atletism poate fi interesant ? chiar pasionant ?

Nu vă lăsăm în dilemă afirmându-vă că atletismul oferă, înaintea multor sporturi, spectacol.

Dece în Germania, Anglia, Grecia şi ţările nordice (pentru a nu aminti de America) spectatorii sunt în număr cel puţin egal celor dela football ?

Fiindcă acolo există o tradiţie atletică, organizaţia pusă la punct şi se oferă luptă îndârjită, pasionantă.

Iată puncte pe care concursul de azi le poate oferi din plin.

Nu greşim dacă spunem spectatorilor footballişti, că pot asista fără teamă. Vor vedea pe acelaş Ionescu Crum, Lupaş, Negrescu, Pieraru, Enc, Humis şi toată echipa Venusului în roluri schimbate.

Când un Crum, fost campion balcanic la lungime, aruncător cu sulita, alergător la sprint, Negrescu discobol, Humis sprinter, Cearughin, alergător la 400 m., sunt în formă pot răsturna socotelile specialiştilor din familia Venusului. Dacă se va întâmpla astfel vom asista în primăvară la o revanşă disputată...

Până atunci gândindu-ne la concursul de azi sperăm într'un timp frumos (în deosebi pentru atleţi) într'o luptă frumoasă şi mai sperăm că vor fi spectatori care vor renunta la obişnuitul somn de după amiază.

Să nu uităm: concursul începe azi la ora 15 p. m.

Iată mai jos şi lista concurenţilor dela ambele echipe:

100 metri

Footbalişti: Ionescu Crum, Enea, Humis.

Atleţi: Hidioşeanu, Cunescu, A Cristea (Vitez).

Greutate

Footbalişti: Feraru, Sfera, Negrescu.

Atleţi: Fălcoianu, Stoica, Martac (Chirca).

1000 metri

Footbalişti: Cearughin, Iordache.

Atleţi: Toti, Teodorescu, Algiu, Ionescu Cont.

Disc

Footbalişti: Feraru, Negrescu.

Atleţi: Cunescu, Fălcoianu, Martac. (Stoica Epuran).

300 metri

Footbalişti: Cearughin, Humis, Ionescu Gabor.

Atleţi: V. Ludu, A. Şimu, A. Cristea (Teodorescu, Toti).

Săritura Înălţime

Footbalişti: Humis, Iordache, Cârciog.

Atleţi: Ludu, Stoica, Dumitrescu, Epuran.

Suliţă

Footbalişti: Ionescu Crum, Humis, Feraru.

Atleţi: Micşunescu, Baciu, Fălcoianu, Martac, Chirca.

Lungime

Footbalişti: Ionescu Crum, Humis, Cârciog.

Atleţi: Şimu, Stoica, Martac, Hidioşeanu, Dumitrescu.

Stafeta 4X100 m.

Footbalişti: Ionescu Crum, Iordache, Enea, Humis.

Atletism: a) Cunescu, Hidioşeanu, Ludu. Cristea. b) Simu, Drăgulănescu, Viteaz, Teodorescu.

200 m. garduri juniori încercare de record. M. Drăgulănescu, Cunescu S. Steliorean V. Dacia.

Oficiali. — M. Nichifor, Cojocariu, C. Morţun, I. Baicu, Lazăr, I. Ionescu Paraschivescu. Iorgulescu, Leoveanu, C. Constantin.

O iniţiativă fericită
Crossmenii bucureşteni la Piteşti şi Giurgiu

Conducerea atletismului bucureştean a luat fericita iniţiativă de a trimite alergători la crossurile din provincie.

Această măsură merită să contribue la popularizarea sportului atletic în centrele provinciale şi va fi pusă în aplicare începând chiar de Duminică.

LA PITEŞTI

O echipă de şase alergători juniori bucureşteni va fi trimisă să ia parte la crossul organizat de Clubul atletic „Negoiul".

După toate probabilităţile, o echipă de patru tineri va participa la crossul organizat de As. Sp. Danubia.

RUGBY

Directoratul rugbyului a luat severe măsuri
împotriva jucătorilor recalcitranţi

Directoratul rugbyului a ţinut aseară şedinţă, luând următoarele hotăriri:

1. S'au omologat rezultatele matchurilor din Cupa Nicadorilor.

2. Viforul Dacia a pierdut matchul categ. II cu Victoria deoarece jucătorul Scopilide a disputat mai mult de două jocuri la categoria I.

3. Se suspendă jucătorul Buteică pe timp de trei luni pentru insultă.

Se suspendă jucătorul Mărăşescu pe 8 zile pentru lovirea intenţionată a adversarului.

Se suspendă jucătorul Oprea Tănase pe timp de o lună pentru provocare de scandal.

Se suspendă jucătorul P. Scopilice pe timp de 16 zile pentru insulta arbitrului.

Se dă avertisment jucătorilor: F. Covaci, Udenio şi Maruli pentru insultă adusă arbitrului.

PROGRAMUL MATCHURILOR DE DUMINICA

T. C. R.—C. F. R., teren C. F. R., ora 14,45, arbitru I. Anastasiade, delegat al directoratului: M. Vaidala.

Victoria—R. C. 13, teren Arcul de Triumf, ora 14,45, arbitru F. Herek.

Viforul Dacia—Sp. Studenţesc, teren Velodrom, ora 14,45, arbitru V. Fanella.

CATEGORIA II

T. C. R.—C. F. R., teren T. C. R., ora 10, arbitru I. Andries, delegat al directoratului: Pafnutie.

Viforul Dacia—Sportul Studenţesc, teren Velordrom, ora 10, arbitru N. Ionescu, delegat al directoratului: Sfetescu.

St. Român—Victoria, teren U. F. S. R., ora 10, arbitru Nicola.

HOKEY PE GHIAŢĂ

Patinoarul Oteteleşanu se deschide Duminică

Singurul patinoar cu ghiaţă artificială din ţară, patinoarul Oteteleşanu,— a cărui deschidere este aşteptată în fiecare an cu nerăbdare de patinatorii şi hockeyiştii noştri — se va deschide mai târziu anul acesta.

Cauzele sunt numeroase, dar cea mai importantă este aceea că vremea se menţine călduroasă.

Anunţasem acum câteva zile că patinoarul se va deschide în jurul lui 20 Noembrie. Inaugurarea a fost însă imposibilă tocmai din cauza mai sus arătată.

Eri ne-am interesat la directorul localului din str. Matei Millo, şi am primit răspunsul că deschiderea s'a amânat pentru 1 Decembrie. In acelaş timp am primit asigurări că acesta este ultimul termen, aşa că Duminică amatorii patinajului şi hockeyului pe ghiaţă vor putea din nou să se dedice sportului lor favorit.

CICLISM

Nicolae Dragomir
se prepară serios pentru anul viitor...
...ducând o viaţă sportivă şi urmând un susţinut antrenament, pentrucă la anul vrea să fie
IMBATIBIL PE VELODROM

Unul din cei mai buni semifondişti ai noştri, cu foarte frumoase victorii şi la viteză, e Nicolae Dragomir.

Un om corect, tăcut, modest, care se prepară serios şi, — se ştie — anul acesta, a fost ţapul ispăşitor al unui scandal, căruia i s'au dat dimensiuni exagerate; Dragomir a suferit o suspendare şi ea exagerată (6 luni).

Dar toate acestea, departe de a-l îndepărta de sportul său îndrăgit, mai mult l-au îndârjit. Acum, Dragomir îşi făureşte planuri pentru anul viitor

CONDIŢIE FIZICA

Astfel, deşi suntem în plin sezon mort, Dragomir activează dârz într'o sală de pe strada Berzei, unde urmează un program gimnastic pentru menţinerea suflului, a supleţei şi a condiţiei fizice.

Are, astfel, satisfacţia că este unul din puţinii, foarte puţinii ciclişti care procedează în modul acesta.

O VIAŢA NORMALA... DAR DESTUL DE GREA

Afară de programul sportiv, Dragomir a devenit un fel de cronometru şi în viaţa de toate zilele.

Se scoală la ore regulate, mănâncă la ore regulate (dar cât şapte... pentrucă are de lucru seara.

SPORT ŞI IN „EXERCIŢIUL FUNCŢIUNII"

Pentru a fi cât mai bine pus la punct şi gata oricând, Dragomir profită de prilejul pe care i-l oferă viaţa zilnică şi face sport chiar în „exerciţiul funcţiunii".

Astfel urcă şi coboară scările în pod sau în pivniţă, după treburi, cu iuţeală uluitoare, ridică lăzi de sifoane şi sticle. Când serveşte are mişcări ritmice, care aduc a gimnastică.

In programul său foarte aglomerat, amuzamentul îl constitue cinematograful şi ziarele de sport.

Este interesant de reţinut că toate acestea le face pentrucă a fost suspendat şi n'a putut alerga în campionate. Dorinţa lui e să se reabiliteze arătând că a rămas acelaş alergător corect.

Dragomir mai are un of pe inimă: Vrea să fie imbatabil la anul pentrucă... l-am omis din ancheta „lupii între ei"...

Ne-ar plăcea să aflăm că şi alţi ciclişti s'au pus serios pe lucru încă depe acum.

Valoarea cicliştilor noştri n'ar avea decât de câştigat.

— I. —

In fiecare zi

JURNALUL bunului alergător[1]

Antrenamentul este lucrul cel mai anevoios, dar şi cel mai productiv. Nu uita asta!

*

Primele săptămâni de antrenament sunt cele mai grele. Apoi, totul merge normal.

*

Da, e adevărat, e atât de plăcut, dimineaţa în pat, — mai cu seamă când ai întârziat puţin seara...

*

Dar gândeşte-te că, ceeace ţie îţi vine greu să faci acum, sau chiar renunţi să faci, — fac alţii mai puţin lenevoşi.

*

Şi în cursă vei simţi mai bine cât costă un moment de slăbiciune, la antrenament.

Din „Mic tratat de ciclism" întocmit de Emil Iencec.

[1]) J. Leulliot.

O nouă grupare „Pedala Timisoreană"

Intr'un număr al ziarului „Vestul", din Timişoara, la rubrica sportivă, am aflat următoarea informaţie ciclistă, pe care o redăm textual:

„Asociaţia sportivă-culturală „Pedala Bucureşteană" de subt prezidenţia marelui scriitor român Ionel Teodoreanu, a hotărît să înfiinţeze la Timişoara, o filială cu numele de „Pedala Timişoreană" pentru încurajarea ciclismului valah, ştiind că:

a) Ciclismul — sport de imensă utilitate naţională — reprezintă primul pas către motorizarea— ţelul noulor armate.

b) O manifestare românească şi o înfrăţire între cei de acelaş sânge, din toate părţile ţării, înseamnă un braţ de fier, astăzi sprijinitor pentru sfânta noastră dreptate.

c) „Pedala Timişoreană" mai înainte de a fi club ciclist sportiv sau cultural, este o armă contra streinilor cari nu ne iubesc, deşi au învăţat a ne preţui.

„Pedala Timişoreană" cere sprijinul tuturor românilor băneţeni sau refugiaţi din Ardealul răpit.

Oricine are de dat sugestii, sau vrea să contribue cu sufletul şi fapta, este rugat să vină, fără întârziere, în rândurile noastre. Deslusiri se pot lua dela camaradul Verone, la liceul „Diaconovici Loga" (numai dimineaţa) sau oricând, în str. Mareşal Joffre No. 19, ap. 5. Vă vom primi cu bucurie".

VOLLEY-BASKET

Dela „Victoria"

Secţia de volley convoacă pentru antrenament **pe terenul U. F. S. R. (Arcul de Triumf), Marţi 23 Noembrie a. c., orele 15**, pe următorii camarazi:

Francu S., Busuioc Gh., Negrescu M., Petcu Ştefan, Grigorescu N. Grigorescu Gh., Băleanu Al., Goilav C., Năstase A., Stănescu I., Steriade I.

Dacă timpul va fi nefavorabil, antrenamentul se suspendă.

MOTOCICLISM

Pe marginea reuniunii de reluare a activităţii

Organizatorii şi concurenţii şi-au făcut datoria. Spectatorii nu au fost însă la înălţime

Evenimentul motociclistic de Duminică merită o revenire şi nu este exclus ca seria consideraţiunilor să ne preocupe şi în numărul de mâine.

Activitatea utilului sport motorizat a fost reluată sub făgăduitoare auspicii. Promotorii mişcării şi practicanţii sportului s'au comportat la înălţimea evenimentului, făcând tot posibilul spre a furniza un spectacol desăvârşit.

Spectatorii însă, nu au fost colaboratori preţioşi ai acestei reluări, comportarea lor lăsând de dorit în multe ocazii. Nu facem cu plăcere remarca acestei slabe purtări a celor veniţi să urmărească fazele pasionante ale întrecerilor programate. Ne vedem însă siliţi să insistăm asupra acestei chestiuni întrucât rândurile noastre trebuesc să servească de îndreptar pentru viitor şi să conducă la o stare de fapte menită să asigure normala desfăşurare a întrecerilor de genul celor desfăşurate Duminică după amiază pe „Circuitul Jianu".

Dar să ne explicăm.

Organizată în pripă, reuniunea de Duminică a avut lipsuri cari nu ar fi fost scoase în evidenţă dacă publicul spectator ar fi ştiut să dea concursul regisorilor. Paza pistei a fost insuficientă dar ea nu ar fi eşit în relief dacă spectatorii s'ar fi priceput să-şi stăpânească pornirile, ar fi rămas tot timpul pe locuri şi nu ar fi încercat să exteriorizeze sentimente mai mult sau mai puţin sportive.

Au fost situaţii în cari asistenţa a călcat în picioare cele mai elementare noţiuni de disciplină, inundând pista şi împiedicând pe oficialii reuniunii să-şi facă datoria Este o mentalitate complet greşită; o mentalitate de nimic bun prevestitoare, o mentalitate dăunătoare bunului mers al mişcării motocicliste.

Apreciem pasiunea care aduce publicul la reuniunile sporturilor motorizate dar am dori ca aceiaşi pasiune să conducă la disciplinarea simţurilor, la stăpânirea nervilor şi la educarea sentimentelor adresate celor cari sfârşesc prin a furniza pe învingători.

Campionii se sărbătoresc dar, niciodată manifestaţiile de simpatie al căror obiect sunt nu trebuesc să împieteze asupra bunului mers al unei întregi reuniuni.

Este foarte puţin probabil ca o nouă reuniune deschisă vitezei să se mai repete anul acesta. Totuşi, ne simţim datori să atragem atenţia spectatorilor asupra comportării lor spre a le permite să reflecteze în cursul iernii şi să ajungă astfel la convingerea că cele expuse de noi sunt adevăruri severe.

Rechizitoriu? Nu. O simplă escapadă în rândul celor cari vin să încurajeze un sport ce îi pasionează dar îl deservesc în mod inconştient.

ORGANIZATORII ŞI CONCURENŢII

Spre deosebire de cei cu misiuni mult mai puţin dificile, organizatorii şi participanţii la reuniunea inaugurală a unei activităţi pornită din sincer imbold, s'au comportat la înălţimea celor mai exigente cereri.

Directoratul Sporturilor Mecanice şi conducătorii grupării „Metropola" s'au străduit şi — fapt îmbucurător — au reuşit, să ofere un spectacol de calitate regisat într'un timp foarte scurt.

Meritul cel mare este însă al celor cari au luat parte activă la succesul moral al reuniunii de Duminică. Nu vom face acum apologia vedetelor — ne rezervăm acest drept pentru un număr viitor — dar este cazul să menţionăm că toată lumea şi-a făcut datoria încercând să asigure motocicliismului o platformă cât mai solidă.

Fără să dăm nume este cazul să arătăm că participanţii la reuniunea de Duminică s'au întrecut atunci când a fost vorba să demonstreze cu fapte că motociclismul este departe de a prelungi starea de somnolenţă în care s'a zbătut în cursul ultimilor doi ani.

Cei ce au vrut să se convingă de vitalitatea acestui sport nu au avut nicium motiv să nu o facă. Motociclismul îşi menţine încă poziţiile şi toate împrejurările ne determină să considerăm că el nu va pierde teren.

Mai mult chiar, credem că a sosit momentul ca toate forţele să se întrunească într'un singur gând şi să pornească la reabilitarea unei mişcări pe nedrept ocropsită.

Vom reveni.

PEAN

SCRIMĂ

Primul concurs interşcolar de scrimă

Directoratul Scrimei urmărind perseverent şi metodic ca organizarea sportului bărbătesc al armelor albe, să se încadreze sincer în ritmul realizărilor din statul naţional legionar, înţelege să încurajeze şi să înlesnească iniţiativele menite a educa tineretul românesc cu ajutorul sportului într'un spirit al realităţilor social politice.

Conformându-se directivelor primite, secţia de scrimă a Soc. sportive „Electrica" din Timişoara a organizat primul concurs inter-şcolar de scrimă, floretă şi sabie.

Evident, maestrul Adalbert Pellegrini — tânăr entuziast şi trăgător merituos — întâmpină încă rezistenţa şi prejudecăţile conducerei unor instituţii de educaţie a tineretului din învăţământul secundar din Timişoara.

Făcându-ne ecoul dorinţei tineretului din Timişoara, pe această cale facem cunoscut d-lui Maior Raiciu, — directorul scrimei — cu speranţa că domnia-sa va găsi modalitatea înlăturării acelor prejudecăţi.

Concursul deschis elevilor şcolilor secundare din Timişoara a întrunit pe planşă un număr îmbucurător de tineri trăgători.

Numeroasa asistenţă a avut ocazia să aprecieze incontestabilul merit al tânărului Friedenwanger, care la vârsta de 14 ani s'a încumetat să susţină primul său asalt public de floretă cu speranţele floretei timişorene.

Rezultatele tehnice.

CONCURSUL DE FLORETA

Morariu (Lig. Loga) 5 v.—18 t.
Munteanu 5 v.
Grimm 4 v.
Friedenwanger 1 c.
Ciurceu 1 v.
Moldovan 1 v.

CONCURSUL DE SABIE

Catina (Lic. Piarist) — 3 v.— 4 t.
Morariu 2 v. — 32.
Grimm 1 v. — 4 t.
Penţia 0 v.

DARA POPESCU

SECŢIA DE SCRIMĂ a „Venusului" S'A DESFIINŢAT

Directoratul scrimă comunică: Întrucât societatea sportivă „Venus" a desfiinţat secţia de scrimă, toţi membrii acestei secţiuni sunt înscrişi din oficiu la sala Cercului Militar Bucureşti, care va funcţiona cu o nouă organizare.

Deschiderea sălii, care nu va întârzia, se va anunţa prin presă.

Următorii ofiţeri vor comunica de urgenţă Directoratului Scrimei în str. Gogu Cantacuzino 33, Bucureşti, unitatea din care fac parte şi localitatea unde se găsesc unitatea :

— Locot. Dobre Marn din Geniu.

— Locot. Predescu Titus din Artilerie pentru a li se comunica ordine urgente.

Directorul Scrimei
Maior D. RAICIU

ŞTIRI

Sala de scrimă a Societăţii de Gaz şi Electricitate din Bucureşti a fost închisă; această măsură lipseşte Capitala de mândria de a folosi cea mai higienică şi mai bine utilată sală de scrimă din Balcani, iar pe trăgătorii „Metropolei" şi ai „Cercului Bucureştean" de posibilitatea de a persevera în practicarea unui sport sănătos, complet şi bărbătesc.

Trăgătorii Bucureşteni resimţind lipsa acestei săli îşi exprimă credinţa că această măsură a fost impusă de interese administrative pasagere ale Soc. de Gaz şi că în curând vom vedea asalturi tineresc disputate pe planşa acestei săli.

Ochiuri de plasă

Rectificare

Rezultatul matchului de basket-ball masculin între echipele C.F.R. şi „Tir" este de 31-25 (18-12) în favoarea primilor, şi nu cel apărut ieri în coloanele ziarului nostru dintr'o greşită interpretare, căreia îi facem rectificarea cuvenită.

Football football footba

O dispoziţie a organizării Sportului Românes în legătură cu partidele internaţionale ale grupărilor

Organizarea Sportului Românesc a trimes Directoratului de football — poate chiar tuturor Directoratelor — o adresă în legătură cu activitatea internaţională a cluburilor noastre.

Este vorba anume de anunţarea jocurilor internaţionale la Organizarea Sportului Românesc. Până acum, termenul de anunţare a matchurilor internaţionale era de 30 de zile înainte de disputare.

Acum însă, Organizarea Sportului Românesc a anunţat că a redus acest termen la 10 zile, cel puţin.

Iar în ceea ce priveşte compunerea echipelor, cluburile trebue s'o comunice Organizării Sportului Românesc cu cel puţin 5 zile înainte de matchuri.

Miercuri şedinţă la Sp. Studenţesc

După cum am anunţat, la Sportul Studenţesc iar s'a înregistrat o grevă. De data aceasta au refuzat să joace — după cum ne informează cercurile universitare — Mitan (care este şi recidivist) şi Drăgan. Befa a revenit până în cele din urmă şi a jucat la Galaţi.

In ce priveşte sancţiunile — dacă se vor lua, bine înţeles — mâine Miercuri, seară va avea loc şedinţa comitetului Sportului Studenţesc care urmează să ia în discuţie actele de indisciplină.

Ce e nou şi interesant la F.R.F.A.

Directoratul de football a primit eri o adresă din partea Federaţiei Internaţionale de Football prin care acest for se interesează de consecinţele cutremurului în viaţa sportivă. Prezentând condoleanţe pentru victimele avute, F. I. F. A. asigură Directoratul român de întreaga sa simpatie pentru poporul român.

*

Printre ultimile decizii ale Directoratului de football, este şi aceia prin care s'a dat aviz favorabil pentru radierea grupărilor Victoria CFR. şi Textila, ambele din Iaşi, pentru inactivitate.

Cum se vede, centrul Iaşi dispare din însăşi vina sportivilor ieşeni.

Revanşa matchului Zivici-Armstrong se va disputa în Decembrie

New-York. — Organizatorii americani dela Madison Sqaure Garden au început tratative pentru perfectarea matchului revanşe Zivici—Armstrong.

Se ştie că primul a bătut la puncte pe Armstrong pe care tot odată l-a deposedat de ultimul titlu mondial ce-l deţinea la categoria semimijlocie.

Matchul va avea loc pe vasta arenă „Madison Square Garden" în cursul lunei Decembrie.

După toate probabilităţile, actualul campion mondial îşi va pune titlul în joc, fapt care va prilejui un număr record de spectatori şi deci o afacere strălucită pentru organizatori.

Breack... stop... out..

Profesionistul VASILE STOIAN este convocat Marţi 26 Noembrie, ora 20, la A. C T., str. Luterană 27, pentru angajament.

*

VASILE ŞERBANESCU şi-a reluat antrenamentul, în vederea disputei pentru titlul suprem, în sala A. C. T.-ului.

In vederea viitoarei activităţii pub ice a societăţei „Tirul"

Secţia de box a societăţii „Tirul", de sub conducerea maestrului Toma Panaitescu, va începe azi antrenamentele în sala „Constructori" din b-dul Regina Maria 26.

Antrenamentele se fac provizoriu până la repararea sălei proprii, care este în reparaţie după urma cutremurului.

Antrenamentele se fac zilnic între orele 19—21, când se primesc şi noi înscrieri.

Profitând de angajarea spaţioasei săli „Constructori", gruparea „Tirul" intenţionează să organizeze câteva reuniuni amatoare în scop de propagandă.

D. ING. AL. BOTEZ
secretarul general al hockeyului a plecat eri în străinătate
Oficialul român va duce tratative în Elveţia şi Germania pentru intensificarea relaţiilor cu hockeyul românesc

In anul trecut activitatea internaţională a hockeyului nostru a fost săracă cum n'a fost poate nici odată. Imprejurările au făcut ca la Bucureşti să nu evolueze decât o singură echipă străină, şi aceia o echipă de club de mâna treia.

In sezonul care se va inaugura săptămâna viitoare, se pare că lucrurile se vor schimba.

Suntem anume informaţi că d. ing. Alexandru Botez, popularul jucător de hockey şi în acelaş timp secretar general al hockeyului pe ghiaţă din Directoratul sporturilor de iarnă, a plecat eri în străinătate.

D. Botez, cu prilejul acestei călătorii, va avea întrevederi importante cu oficialii federaţiilor respective ale Elveţiei şi Germaniei, pentru intensificarea legăturilor sportive cu aceste ţări.

Cunoscând relaţiile pe care le are d. ing. Alex. Botez în străinătate, şi popularitatea de care se bucură în toate cercurile internaţionale de pe continent, suntem siguri că d-sa va reuşi să ducă la bun sfârşit misiunea sa.

In cazul acesta, după toate probabilităţile, vom avea prilejul să admirăm la Bucureşti cele mai bune formaţii de hockey pe ghiaţă din Europa, „naţionalele" Elveţiei şi Germaniei, sau echipe de club puternice, cari sunt aproape identice cu reprezentativele ţărilor respective.

Vizita acestor formaţii la Bucureşti va implica bine înţeles şi revanşele, astfel că hockeyului românesc i se vor deschide noui orizonturi.

Echipa de football a Spaniei se antrenează pentru un match care nu se mai dispută...
ŞI ŞI-A SCHIMBAT CULOAREA TRICOURILOR

MADRID. — Echipa naţională de football a Spaniei îşi va începe în curând activitatea. Primul match se va disputa în compania „naţionalei" ungare, la 8 Decembrie.

Primul pas spre această activitate a fost schimbarea culorii tricourilor naţionale. Până acum echipa juca în tricouri roşii; de acum înainte va juca în triouri albe, culoarea cămăşilor cu care martirii Falangei au preferat moartea pentru a da Patriei lor un viitor demn de trecutul său luminos.

*

Pregătirile pentru matchul cu Ungaria a început.

Selecţioneurul unic, d. Eduardo Teus, a alcătuit două echipe: „probabilii" şi „posibilii", care se vor întâlni într'un match de antrenament. Iată echipele:

Probabilii: Perez (Hercules-Alicante)—**Teruel** (D. Espanol), **Juan Ramon** (Valencia) — **Gabilondo** (Atletic-Madrid), **Ipina** (Madrid), **Souto** (Madrid) — **Lopez Torrontegui, Campanal, Raimundo, Berrocal** (toţi dela Seviglia).

Posibilii: Nogues (Barcelona)—**Ricardo** (Seviglia), **Oceja** (Atletic Bilbao) — **Bertoli** (Valencia). **German** (Atletic Madrid, **Huete** (Murcia) — **Epi** (Valencia), **Jorge** (D. Espanol), **Mundo** (Valencia), **Campos** (Atletic Madrid), **Giorostiza** (Valencia).

Intregul atac al clubului Seviglia a fost selecţionat pentru că în patru matchuri de campionat a înscris 25 de goaluri.

N. R. Toate bune până aici dar matchul cu Ungaria nu mai are loc. Ştirea de mai sus însă datează înainte ca matchul să fie contramandat.

E interesantă maniera în care arădeanul opreşte pe Humis

Campionatul italian de basket

Milano, 25 (Serviciul nostru special). — Campionatul Italiei de baskett-ball masculin a început eri. Nu s'au disputat însă, decât două matchuri şi anume:

Dopolavoro - Pirelli-Virtus 31:24.

Giordana-G. U. F. Livorno 35 : 27.

Echipa Ungariei a primit autorizaţia de intrare în Italia şi va pleca mâine la Genova

BUDAPESTA, 25. (Serviciul nostru special). — In cursul zilei de azi federaţia de football a primit autorizaţia de intrare a Ministerului de Interne din Italia, astfel că lotul de 15 jucători va pleca Miercuri dimineaţă la Genova.

Inaintea plecării lotul va ţine uşor antrenament de condiţie, în cursul zilei de mâine.

Ultimele rezultate din campionatul Parisului

In campionatul Parisului singura surpriză este înfrângerea lui „Stade France" din partea echipei „A. P. S. A. P". Cu toate că echipa „Stade France" are o mulţime de formaţi de data aceasta cea prezentată nu a corespuns.

Rezultatele tehnice sunt următoarele:

B. B. C. Russe I—A. S. Bourse I 58—26.
B. B. C. Russe R—A. S. Bourse R 49—16.
E. S. Gargan I—C. S. Citerna I abandon.
E. S. Gargan R—C. S. Citerna R forfait.
Chem I—Pl. Aunlnay I 51—10.
Chem R—Pl. Aunlnay R 16—7.
E. S. Colombo I—E. S. Joinv I 33—14.
S. S. Amicale I—C. A. S. G. I 46—10.
S. S. Amicale R—C. A. S. G. R. 34—8.
A. S. Rés S I—A. S. Transp I 34—17.
A. S. Rés S. R—A. S. Transp R 33—17.
V. G. A. S. Maur I—Villem I 46—19.
V. G. A. S. Maur R—Villem R 40—34.
A. S. Est I—S. Est I 47—18.
A. S. Est R—A. S. C. Est R 37—17.
Al. Paris I—A. S. Ch. Vaires I 38—25.
Paris A. C. I—V. S. Vésinet I 54—29.
Paris A. C. R—V. S. Vésinet R 60—12.
V. S. Métro I—E. S. XV I 81—7.
Ivry A. C. I—S. C. Taverny 30—10.
E. S. Villen I—G. S. P. P. Et I 38—15.
E. S. Villen R—G. S. P. P. Etamper R 38—10.

JUNIORI

S. Français I—B. B. C. Russe 18—17.
V. S. Vésinet—S. Français 4 46—10.
V. S. Métro—C. R. Montrouge 23—9.
A. S. Transporte—E. S. XV 25—11.
A. S. Arrighi—Ivry A. C. 24—19.
Villernomble Sp.—St. Est 39—14.
Paris—S. Français 2 22—18.
V. G. A. St. Maur—A. F. B. O. P 2 52—14.
V. S. Vésinet— S. Français 3 46—10.

BASKET-BALL FEMENIN

Champ. S. 1—A. S. C. Quest 1 50—10.
V. S. Métro 1—E. S. XV 1 52—11.
V. S. Métro R—E. S. XV R forfait.
A. S. Transports 1—Pl. Aulnay 1 44—3.
A. S. Transports R—S. N. D. L. R 13—10.
Ivry A. C. 1—A. S. Arrighi 1 41—7.
Ivry A. C. R—A. S. Arrighi R 32—7.

Lipsca a câştigat matchul de gimnastică
Berlin — Hamburg — Lipsca

BERLIN, 25. (Serviciul nostru special). — Matchul de gimnastică inter-oraşe, la care au luat parte echipele oraşelor Berlin, Hamburg şi Lipsca a fost câştigat de Lipsca.

Clasamentul pe echipe:

1. Lipsca	771,8 p.
2. Berlin	768 p.
3. Hamburg	752 p.

Clasamentul individual:

1. Haustein (L.)	117,7 p.
2. W. Stadl (B.)	115,5 p.
3. Gauch (B.)	114,3 p.

Sportul italian
va lupta Duminică pe trei fronturi

Ziua de 1 Decembrie va fi desigur o zi memorabilă pentru sportul italian, căci în această zi trei reprezentative „azzurra" vor lupta în trei ramuri de sport pe trei fronturi.

Cel mai însemnat eveniment este desigur matchul de football cu Ungaria, care se dispută la Genova. Cele două echipe continentale care n'au suferit în acest an nicio infrângere, vor hotărî cu prilejul acestei întâlniri soarta supremaţiei europene.

La Milano echipa de box amator a Italiei, întâlneşte pe aceia a Germaniei. Fără îndoială acest match va fi cel mai greu, întrucât echipa germană este recunoscută cu cea mai bună din Europa.

In sfârşit la Budapesta echipa de gimnastică a Italiei va încerca să obţină o victorie asupra echipei gazde.

După cum se vede, sportul italian are de trecut examene dificile în Duminica viitoare.

Cinci ştiri pugilistice

● *In cursul unei reuniuni pugilistice, fostul pretendent al titlului deţinut de Joe Louis, Arturo Gody, a învins net la puncte pe excelentul D'Orazio.*

● *Greul Baerlund a bătut în 10 reprize — la puncte — pe Abe Simon, un element de viitor.*

● *Buddy Walker întâlnind pe Tomy Musto într'un match pe distanţa de 10 reprize a cucerit o categorică victorie la puncte.*

● *Campionatele naţionale amatoare de box al Italiei, se vor desfăşura în zilele de 12—16 Martie 1941 la Terni.*

● *Infrângerea suferită recent de Bob Pastor în faţa lui Billy Conn a avut drept urmări, retragerea definitivă a lui Bob, din acest sport.*

Satu mare a învins Nyiregyhaza cu 4:3

Eri s'a disputat la Satu Mare, matchul de football inter-oraşe, dintre selecţionata gazdă şi selecţionata oraşului Nyiregyhaza.

Gazdele au câştigat cu 4:3.

Editura Societăţii Anonime „Universul", Bucureşti, Str. Brezoianu No. 23—25 — România

BIBLIOTECA CENTRALĂ „ASOCIAȚIUNII" S.R.T.

Taxa poștală plătită în numerar conform aprobării dir. generale p. P. T. nr. 24.464/939

2 LEI

UNIVERSUL

8 PAGINI

327-1940

Redacția și Administrația: Palatul „UNIVERSUL" str. Brezoianu 23—25. Telefon Centrala 3.30.10; Redacția 5.72.81 Redactor responsabil EUGEN DUMITRESCU

Proprietar: „Universul", S. A. m.-delegat: STELIAN POPESCU înscris sub No. 167, Trib. Ilfov

Nr. 327. — Anul III — BUCUREȘTI. — Joi 28 Noembrie 1940

ABONAMENTE: Pentru grupări sportive 1000 lei anual

1 an LEI 500
6 luni LEI 270
3 luni LEI 150

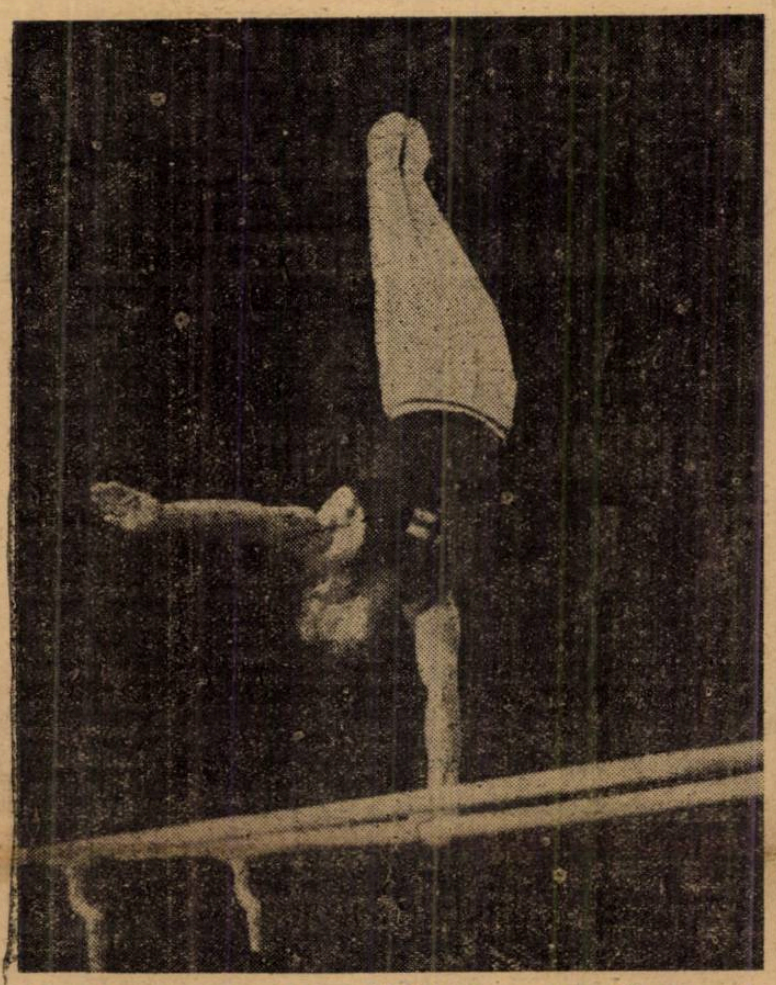

SEESTA — cel mai bun gimnast finlandez — execută o reușită figură de echilibru pe o mână la paralele

...Și totuși, foot-balliștii pot fi atleți!

Humis revelația duelului de eri dela A. N. E. F. dintre atleții și footballiștii Venusului

Jucătorii au pierdut numai cu 28:48 și au cucerit două victorii

Negrescu un „discobol" surprinzător

Intr'adevăr anticipările noastre nu s'au desmințit. Aneful a fost populat de atleți și de spectatori. Iarba a fost din nou îndesată de un disc, de o greutate pornită furios din mâna vreunui concurent, cu melancolia disputelor din vară, când soarele trona vesel deasupra tuturor, bucurându-se poate și el de viața de aici, de noi, cei mici...

Iarba își pierduse coloritul verde, pista era umedă iar frigul din ce în ce mai rece. Credeți că au fost inconveniente acestea? Nu, pentrucă sportul nu cunoaște intemperii. Nu s'au bătut recorduri, n'a fost un concurs oficial, dar s'a înfăptuit un început pentru colaborarea celorlalte sporturi cu atletismul. Intrecerea a fost minunată. Spectatorului de eri, îi va plăcea să vie și a doua oară la astfel de concursuri, dacă i se va oferi o dispută, o întrecere pasionantă.

Atleții Venusului au pornit pe căi bune, care îi va duce acolo unde trebue să-i situeze disciplina, conștiința de sportiv și perseverența.

Nu rezultatul interesa ieri, ci inițiativa, roadele acestei întreceri. Dacă vom vedea peste câtva timp un concurs de atletism, între două echipe de football, să nu ne mire. Acolo lupta va fi dreaptă, fără scăpările arbitrilor și fără riscul de a primi „cadouri inoportune" scăpate din mâinile spectatorilor!

Popularizarea atletismului tre-

(Continuare in pag. 6-a)

Două știri de football

Turnee internaționale la Petroșani, Lupeni...

Scriam mai de mult că grupările noastre divizionare își pregătesc de pe acum programele internaționale pentru sărbătorile pascale.

Printre aceste grupări figurează și câteva divizionare B.

De pildă, Jiul și Minerul, respectiv din Petroșani și Lupeni, vor să angajeze o echipă străină — probabil una din prima ligă sârbă sau croată. Turneul ar urma să fie organizat împreună cu U. D. R., care să dispute și el un match.

Tratativele vor începe în curând.

Primele două zile de Paști...

Am anunțat mai de mult că Venus și Rapid vor organiza în comun turnee internaționale și că primul turneu se va desfășura de Paști 1941.

In acest scop, cum suntem informați, cele două grupări vor cere Directoratului de football să le rezerve primele două zile de Paști pentru două jocuri internaționale, probabil cu o echipă germană.

Nu poate fi vorba acum de organizarea campionatului mondial

Acesta este punctul de vedere exprimat de F. I. F. A.

In 1942 urmează să se țină în regia F.I.F.A. al patrulea campionat mondial. Congresul fixat pentru anul acesta, la Luxemburg, trebuia să desemneze federația organizatoare și se știe că pentru cinstea de a organiza cea mai mare competiție footballistică a lumii — care este în același timp și o afacere excepțională — concurau Germania și Argentina.

Isbucnirea războiului a anulat congresul din Luxemburg și problema campionatului mondial a rămas nerezolvată. Și pentru că în Europa s'au produs evenimente mult mai grave, chestiunea a trecut pe un plan cu totul secundar.

Nu același lucru s'a întâmplat în America de Sud, care fiind atât de departe de războiul european, se poate gândi stăruitor și la competițiile sportive de „înfrățire" a popoarelor.

Urmarea acestor preocupări a fost o scrisoare trimisă de „Confederacion Americana", care întrunește federațiile statelor din continentul sud-american și pe care scrisoare secretariatul F. I. F. A. a primit-o cu destulă surprindere.

„Confederacion Americana" a cerut ca marea competiție a campionatului mondial să fie organizată la 18 luni după încheierea păcii.

Răspunsul forului internațional la această propunere a apărut în ziarul elvețian „SPORT" din Zuerich.

„In momentul de față, o discuție în jurul campionatului mondial nu poate fi practic luată în considerație". Acesta este punctul de vedere al F.I.F.A.-ei. Așa dar cel mai bun lucru — și de altfel singurul care ne-a mai rămas — este să așteptăm liniștiți desfășurarea evenimentelor.

Matchul atletic Germania-Ungaria se va disputa la 16-18 August 1941

Berlin, 26 (Serviciul nostru special). — **In urma unui acord intervenit între cele două formații, matchul de atletism dintre echipele Germaniei și Ungariei, se va disputa pe stadionul olimpic din Berlin, între 16 și 18 August 1941.**

P. T. T. se reorganizează și devine asociație *poli-sportivă*

(citiți în pag. 8-a)

Mocuță a fost depășit dar Lupu a oprit înainte de a marca

Football Football Football Football Football Football Football Football

Programul matchurilor
cupei Liceului Principele Carol

Matchurile restante din turul I se vor disputa irevocabil astfel, ne mai luându-se în considerare nici un motiv de absență sau de amânare :

Liceul Cantemir Vodă-Lic. N. Bălcescu, teren Velodrom, orele 20.30 Joi 28 Noembrie 1940.

Liceul Principele Carol B-Lic. Sf. Gheorghe, teren Unirea Tricolor, orele 2.30; Vineri 29 Noembrie 1940

TURUL II

Liceul Principele Carol A-Liceul Spiru Haret, teren Unirea Tricolor, orele 2.30 Miercuri 27 Noembrie.

Liceul Titu Maiorescu cu învingătorul dintre **Lic. Cantemir Vodă-Lic. N. Bălcescu**, Teren Velodrom orele 9. 30, Duminică 1 Decembrie.

Învingătorul din matchul **Principele Carol B.-Lic. Sf. Gheorghe** s'a calificat pentru turul final, în care cele 3 echipe rămase vor juca între ele, pe puncte.

Campionatul Ostmark-ului

Deși au fost programate cinci matchuri, Duminica trecută nu s'a jucat decât un singur match la Linz, unde *Wacker* a învins echipa gazdă — *Linzer ASK* — cu categoricul scor de 9—1 (4—0).

Goalurile au fost marcate de Zischek (4), Reitermayer (3), Kucharski și Wolzhofer. Pentru învinși a marcat Testalles .

La match au asitat numai 1.500 de spectatori .

In urma acestui rezultat clasamentul se prezintă astfel :

Austria	8	5	1	2	17: 8=11
Wacker	8	4	2	2	22:16=10
Admira	7	3	3	1	27:18= 9
F. C. Wien	8	3	3	2	14:13= 9
J. A. C.	6	3	1	2	20:19= 7
Vienna	7	3	1	3	19:12= 7
Rapid	4	2	1	1	11: 5= 5
Grazer SC	7	2	1	4	14:23= 5
Sportklub	5	2	0	3	11: 6= 4
Linzer ASK	8	0	1	7	14:49= 1

*

Matchurile cari nu s'au disputat, vor avea loc Duminica viitoare.

SPECTACOLE SĂPTĂMÂNALE

Teatre

STUDIO ALECSANDRI:

TEATRUL DIN SARINDAR: Fritz și Frantz.

TEATRUL COMEDIA : Tâlharii.

TEATRUL SAVOY: Târgul sărutatului.

TEATRUL ION VASILESCU: Sufleț candriu de papugiu.

TEATRUL REGINA MARIA: Papa se lustruește.

LIGA CULTURALA: Lipitorile satelor.

TEATRUL EXCELSIOR: Teatrul german în România. Relache.

Cinematografe

SCALA: Umbra trecutului.

ARO: Inima unei regine și Jurnal.

REGAL: La răscruci de vânturi și jurnal U. F. A.

CAPITOL: Nu suntem singuri și jurnal.

FEMINA: Taifun

ARPA: Robinson și jurnal.

PALAS-BULEVARD: Femei deschideți ochii și Occidentul.

AXA (fost Regal): La răscruce de vânturi și jurnal.

ROXY: Șarpele.

ELYSEE: Căpitanul Mollenard și

BIRUINȚA: Copilașul domnișoarei și Jase James brigandul

BITOLIA (fost Rialto): Steaua Nordului și Rivalii.

FORUM: Balalaica și Casa de corecție.

FRANKLIN: Ultima noapte și Oglinda vieții

OMNIA: Cruciadele (operă completă) și trupa de reviste Titi Mihăilescu.

AIDA: Procesul Mariei Lafarge și O fată căzută din cer.

BARCELONA: Zenobia și Fugara.

CARMEN: Adio don chips și Gibraltar.

DICHIU: Invitație la fericire și Un înger de fată.

DACIA: Pericolul roșu și Agentul G. intră în acțiune.

DIANA: Cocoșatul dela Notre Dame și Vrăjitorul din Oz și artiști.

EDISON: De-aș fi rege, Bulu, tigrul alb și filmul în relief.

FLORIDA: Brigada nordului și Sacrificiul unei femei

GRAND: Când felinarele se sting și Jungla morții.

ILEANA: Pericolul roșu și Plăcerea nebunilor.

IZBANDA: Cavalcada fantastică și Pentru d-voastră doamnă

LIZEANU: Diavolii aerului. Răzbunarea mexicană și Ansamblul de artiști Georgescu-Iași.

LIA: Sora de noapte și Procesul Mariei Lafarge.

LILLY: Femei condamnate și Gorila.

MIORIȚA: Pyganalion, Jurnal și complectare.
Totul pentru dragoste.

MARCONI: Bestia. Eu sunt Sebastian Ott și trupa de reviste M. Nedeianu-Bejan.

MARNA: Cei patru cavaleri și Insula emigranților și trupa de reviste Titi Mihăilescu.

MODEL: Ispitele trupului și Lupul singuratec.

NONI: Ingeri cu fețe murdare și Evadatul din Alcatraz.

ODEON: Elisabeth și Essex și Indiscreții.

PARIS: Paradisul vagabonzilor și Șarlatanul.

PELEȘ: Cocoșatul dela Notre Dame și Dejun în doi.

REX: Cei patru cavaleri technicolor și Un băiat timid

ALCAZAR (fost Rahova): Stânca de mărgean și Umbra lui Nick

SPLENDID: Geniala travestire și Beau Geste.

TOMIS: Varietés și Cei trei mușchetari

TRIUMF: Umbra morții și Cântecul deșertului.

UNIC: Fecioara rătăcită și Aproape de cer.

UNIREA: Fac ce-mi place și Umbra morții.

VOLTA - BUZEȘTI: Pygmalion, Vacanță în Haway și jurnale de război

VENUS: Viena-Petrograd și Femeia care primește palme.

VERGU: Oameni în lanțuri. Totul pentru dragoste și Jurnal.

VICTORIA (fost Lucifer): Beau Geste și Vreau să-mi înșel bărbatul

VOLGA: Tunelul și Strengarul.

Din Târgoviște
In revanșe...

F. C. Târgoviște
a învins reprezentativa misiunii germane cu 2-1 (1-1)

TARGOVIȘTE, 24. — Astăzi s'a disputat pe terenul „Școalei de Cavalerie" matchul revanșe între echipa locală F C. T. și repr. misiunii germane. Conform așteptărilor a fost o luptă dramatică.

Românii fiind superiori adversarului au învins technica germanilor la limită cu 2-1 (1-1).

CUM S'A MARCAT

In minutul 4, fundașul Cioc degajează lung până la Crețu. Acesta deschide frumos pe Daffu pe extrema dreaptă. După o cursă puternică, printr'un shoot imparabil dela 13 metri, Daffu deschide scorul pentru români.

După acest goal, numai în minutul 22 Berger aduce egalarea. La o învălmășală în fața porții gazdelor, apărarea târgoviștenilor își pierde cumpătul pentru un moment, ceeace a fost destul ca să se producă egalarea. Până la sfârșitul primei reprize nici una din echipe n'a putut creia o fază periculoasă de goal.

După reluare în minutul 61 arbitrul acordă corner în favoarea românilor.

Execută Daffu Mingia are efect și intră în colțul drept al porții germane. Deci 2-1. De relevat că până la urmă românii au mai înscris două goaluri prin Crețu, dar n'au fost valabile deoarece Daffu și Crețu erau în poziție de offside.

JOCUL

Caracterizarea jocului se poate rezuma în următoarele cuvinte : viu, dinamic.

Intr'adevăr, toț cei 22 jucători au desfășurat un joc iute cum rar s'a mai văzut în orașul nostru. Dar ținta generală a fost victoria. Și cel ce a tras mai bine la poartă și cu apărarea imediată mai masivă acela a învins.

Cuplul Doncu-Cioc-Mondel (Sandy) a fost aproape invincibil. Germanii au fost technici și robuști. Aceste calități însă s'au izbit de masivitatea și elanul românesc și mai ales de apărare.

Cu toate acestea s'au înregistrat câteva duritâți, dar care au avut un caracter humoristic.

Chiar și germanii au practicat un joc cam brutal. De relevat nervozitatea lui Daffu.

JUCATORII, ECHIPELE ȘI ARBITRUL

Jucătorii: In general s'au comportat bine. Au luptat fiecare pentru victorie cu o forță care a plăcut. Dela Români apărarea imediată a jucat formidabil nelăsând pe adversari să perforeze poarta, mai ales Cioc și Doncu cei mai buni oameni dela români. Mijlocașii au jucat destul de onorabil.

Dintre aceștia remarcăm pe Christeodorescu I și Popescu. Inaintarea a fost destul de eficace. Daffu a muncit mult. Duduleanu bun în prima repriză. Crețu bun. Florian timid, totuș a satisfăcut. Mony bun.

Jucătorii germani au fost buni. Apărarea a avut câteva lacune. Inaintarea destul de ineficace în fața porții.

F.C.T. : Doncu; Cioc, Sandy (Mondel); Faur, Christeodorescu I. N. Popescu; Daffu, Duduleanu, Crețu, Florian, Mony.

ARBITRUL

D-l Mișu Bogdan; autoritar, cunoscător al regulilor, dar nu destul de atent.

Au asistat 1200 spectatori.

ARSENAL-LIC. INDUSTRIAL
4-2 (3-0)

In deschidere la matchul de mai sus Arsenalul a învins echipa Lic. Industrial din localitate numai cu 4-2 (3-0). Au marcat: Mișu Ionescu (4) dela Arsenal și dela învinși Vasilescu și Grigore.

ECHIPELE

Arsenal: Scurtescu, Ștefănescu, Săndulescu, Liță, Avanu, Mehedinți, M. Ionescu, Săvulescu, Traian Botoagă și Chiriță.

Cei mai buni din „22" au fost M. Ionescu (Arsenal) și Mircea Diaconescu (L. Ind.).

LIC. EN. VACARESCU
Cl. VIII—Cl. VII—3-2 (2-2)

Au marcat: cl. VIII: Stoenescu, Irimescu. Dănoiu iar dela VII-a Ștefănescu și Bucurescu. Ech. înv. Vasilescu M Popescu, Mondel, Irimescu, Ștefănescu, Ghirăscu, Dănoiu, Cocoș, Cotârleț, Stoenescu și Iordache.

F. C. COLIBRI—CAMIN C. F. R.
2—1 (1—1)

Au marcat p. F. C. C. : Mury și C. Urziceanu p. C. F. R.—Tufeanu.

IOAN TOMESCU

Sănătatea sau P.T.T. vor fi ultimul campion de toamnă al districtului
Câteva statistici și clasamentele districtuale

Lichidarea turului campionatului distructual se va face Duminică, prin desfășurarea ultimelor restanțe.

Cu această ocazie cel de al șaptelea campion de toamnă al

STOICA D-TRU (L. P. N.)

districtului va fi cunoscut. Este vorba de leaderul cat. II seria II.

Candidații sunt: Sănătatea și P.T.T.

Prima echipă este deocamdată în frunte.

Cellalți campioni sunt următorii:

Categoria I seria I: A. S. Distribuția.

Categoria I seria II: Socec Lafayette.

Categoria I seria III : Carmen.

Categoria II seria I: Biruința.

Categoria II seria II: ?

Categoria III seria I: Isvorul Nou.

Categoria III seria II: Vulturii Carpaților.

Dintre cei șase fruntași Carmen și Isvorul Nou n'au pierdut niciun punct, iar A. S. Distribuția niciun match.

După încheierea sezonului actual putem afirma că cea mai tare serie districtuală este cat. I seria II, unde s'a înregistrat dealtfel și cea mai mare surpriză districtuală.

Un clasament al leaderilor socotind punctele obținute în raport cu matchurile jucate și goalaverajul făcut:

1) Carmen
2) Isvorul Nou
3) A. S. Distribuția
4) Socec Lafayette
5) Biruința
6) Vulturii Carpaților
7) ?

Pe categorii clasamentul ar fi următorul:

Categoria I.

1) Carmen.
2) A. S. Distribuția.
3) Socec Lafayette.

Categoria II

1) ?.
2) Biruința.

Categoria III.

1) Isvorul Nou.
2) Vulturii Carpaților.

După rezultatele obținute până în prezent ar retrograda în categoriile imediat inferioare:

Din categoria I.

Universul, Gloria, Av. Sportiv, AGER., Arsenal și Metropola.

Din categoria II

Colentina, Grivița, Sburătorii și Orfeus.

Ar promova în categoriile imediat superioare:

Carmen, care are cele mai mari șanse pentru a pătrunde în divizia B.

In categoria I.

Biruința, Pebe, Sănătatea și ?

In categoria II.

Isvorul Nou, Phenix, Vulturii Carpaților și ?.

Cele mai bune goalaveraje le au:

1) Carmen 43:7 (6.14).
2) Isvorul Nou 52:10 (5.20).
3) Socec Lafayette 41:9 (4.56).
4) Biruința 40:9 (4.44).

Cele mai proaste goalaveraje:

1) Grivița 1:52 (0.019).
2) Orfeus 1:53 (0.019) s'au socotit și matchurile pierdute din retur, astfel că primul loc revine de drept Griviței.
3) AGER. 6:41 (0.13).

Dăm mai jos clasamentele districtuale exacte:

CLASAMENTUL CATEG. I-a
Seria I-a

A. S. Distribuția	7	5	2	0	20: 7	12
Mon Oficial	7	4	2	1	20:12	10
ASCAM	7	4	0	3	21:13	8
ACSA	7	3	2	2	17:14	8
Colțea	7	3	1	3	25:13	7
Luceafărul	7	3	0	4	11:21	6
Universul	7	1	2	4	11:16	4
Gloria	7	0	1	6	5:34	1

CLASAMENTUL CATEG. I-a
Seria II

Socec Lafayette	7	5	1	1	41: 9	11
S. T. B.	7	5	1	1	20: 7	11
Vergu	7	4	1	2	28:15	9
Metalloglobus	7	4	1	2	26:10	9
Ciclop	7	2	2	3	29:23	6
Adesgo	7	2	1	4	10:39	5
Av. Sportiv	7	2	0	5	21:37	4
A.G.E.R.	7	0	1	6	6:41	1

CLASAMENTUL CATEG. I-a
Seria III

Carmen	7	7	0	0	43: 7	14
Leonida	7	4	2	1	18:10	10
Vif. Dacia	7	4	0	3	26:18	8
Ind. Iutei	7	3	1	3	19:13	7
S.E.T.	7	3	1	3	16:16	7
Militari	7	3	0	4	17:23	6
Arsenal	7	1	0	6	10:35	2
Metropola	7	1	0	6	9:36	2

CLASAMENTUL CATEG. II
Seria I.

Biruința	9	7	1	1	40: 9	15
Pebe	9	7	1	1	33: 9	14
Stăruința	9	6	1	2	31:11	13
Suter	9	6	1	2	22:11	13
Capitala	9	3	3	3	18:13	9
Dacia Traiană	9	3	2	4	23:23	8
Generala	9	2	3	4	18:23	7
Fulgerul	9	2	2	5	12:26	6
Colentina	9	2	1	6	15:31	5
Griviția	9	0	0	9	1:52	0

CLASAMENTUL CATEG. II
Seria II.

Sănătatea	10	7	2	1	38:14	16
Standard	10	6	3	1	24: 9	15
P.T.T.	9	7	0	2	23: 8	14
Laromet	10	6	0	4	29:19	12
C.F.R.B.Tr.	10	5	1	4	23:15	11
Sp. Muncitoresc	9	5	1	3	27:15	11
Național	10	4	2	4	20:26	10
Garaj. Mihăescu	10	4	1	5	15:29	9
Sburătorii	10	3	2	5	17:29	8
Orfeus	18	0	0	18	1:53	

CLASAMENTUL CATEG. III.
Seria I.

Isvorul Nou	9	9	0	0	52:10	18
Phenix	9	7	1	1	29: 9	15
Vulturul de Mare	8	4	3	1	24:13	11
Băneasa	9	5	0	4	24:23	10
Șoimii	9	3	2	4	12:17	8
E.F.A.	8	3	1	4	24:17	7
Cotroceni	7	2	2	3	16:26	6
Pantelimon	9	3	0	6	20:46	6
Dacia	9	2	0	7	7:22	4
Energia	9	0	1	8	9:34	1

CLASAMENTUL CATEG. III.
Seria II

Vulturii Carp.	9	7	1	1	25:13	15
Dâmbovița	9	7	0	2	35:16	14
Boiangii Pluș.	8	5	2	1	30: 9	12
Crișul	9	4	2	3	32: 9	10
I.N.A.	7	4	1	2	14:16	9
L.P.N.	9	3	1	5	17:18	7
Dreptatea	7	2	0	5	11:24	4
Sp. Românesc	5	2	0	3	9:15	4
Comro	8	1	1	6	15:21	3
Victoria	8	1	0	7	10:47	2

C. G. N.
Comunicat

C. G. N. aduce la cunoștința tuturor domnilor delegați ai grupărilor care au activat în cadrul campionatului C. G. N. că sunt rugați a fi prezenți azi la ora 8,15 p. m. la sediul C. G. N. avându-se a li se face comunicări importante în vederea disolvării C. G. N. și în privința cupei donată de C. G. N. Orice absență va exclude gruparea de a concura la adjudecare trofeului pus în jos.

Football Football Football Football Football Football Football

Antrenamentul de eri al Rapidului a fost un pasionant match *la două porți...*

Pentru că Duminică, Rapid nu a jucat programul de antrenament al săptămânii acesteia a fost schimbat cu totul. Duminică, la Giulești, feroviarii au făcut un antrenament de condiție fizică. Din această cauză au jucat ieri la două porți, urmând ca Joi să facă un nou antrenament de condiție.

Matchul s'a disputat între două echipe „amestecate", în care ca de obiceiu jucătorii din apărare au avut roluri de înaintași.

A fost o partidă pasionantă. Atât de pasionantă încât timpul reglementar a fost cu mult depășit. S'au marcat multe goaluri astfel că nu se poate da scorul exact. A învins echipa lui Baratky cu multe la mai puține.

Ceea ce este însă mai interesant și trebue remarcat în mod special e faptul că jucătorii Rapidului au arătat o foarte bună condiție fizică iar înaintașii au tras la poartă așa cum n'au isbutit până acum în campionatul acesta.

F. C. Ploești propune (și pe bună dreptate): decizia No. 7 să fie aplicată sau din ziua pronunțării sau dela începutul campionatului

Față de decizia nr. 7 a Directoratului de football, prin care se ridică provizoriu toate suspendările pentru chestiuni de ordin financiar, cu efect retroactiv dela 15 Noembrie — gruparea F. C. Ploești — care a fost cea mai lezată — a trimis o întâmpinare conducerii footballului.

F. C. Ploești subliniază că „data de 15 Noembrie a. c. nu reprezintă niciun moment principal pentru fooballul românesc", după care arată că numai F. C. Craiova este beneficiara acestei decizii în timp ce „o serie întreagă de alte grupări atât din diviziile naționale, cât și din districte, aflate în situații similare, au trebuit să rămână cu stigmatul suspendării aplicat anterior datei de 15 Noembrie".

Intâmpinarea se sfârșește printr'o propunere a ploeștenilor: decizia să se aplice sau din ziua pronunțării sau cu efect retroactiv dela începutul campionatului sau chiar dela data desființării federației de football

In ce ne privește, suntem de acord cu propunerea ploeștenilor. Oricare din alternative va fi aleasă, va fi mai echitabilă decât aplicarea deciziei dela 15 Noembrie.

E probabil ca matchul VENUS—MICA să se dispute la Brad JOCUL RAPID—MICA are loc la București

Cum se știe, gruparea Mica din Brad — care a lăsat Duminică o impresie atât de frumoasă — urmează să mai joace de două ori la București: Duminica aceasta cu Rapid și la 8 Decembrie cu Venus.

Cum e și firesc, o asemenea programare deservește interesul sportiv, banalizează matchurile. Nu-i deloc exclus ca la 8 Decembrie sportivii să fie sătui de Mica.

Și atunci, gruparea Mica a cerut Directoratului să-i fixeze matchul cu Rapid la Brad în loc de București.

Cererea a fost luată în discuție aseară de comisia campionatului național, care însă, — pentrucă delegatul Rapidului nu s'a prezentat — a decis ca matchul Rapid—Mica să se dispute la București, urmând să se facă intervenții pe lângă Venus pentru a accepta ca matchul cu Mica să aibe loc la Brad.

Ședința de aseară a comisiei campionatului național

Comisia campionatului național, în ședința sa de aseară, a fixat grupării Metalosport din Călan un paușal de 250 de spectatori (adică, gruparea va plăti taxe federale socotite la 250 de bilete).

A obligat apoi gruparea F. C. Ploești să restitue grupării F. C. Craiova suma de 2000 lei primită peste baremul cuvenit

In fine, a obligat grupările Juventus și Turda, să plătească d-lui arbitru Brăiloiu suma de 11.000 lei.

Comisia Superioară de Apel are de judecat un proces interesant

Comisia Superioară de Apel va avea de rezolvat Vineri un proces interesant. Acela dintre F.C. Brăila și antrenorul ei Jean Lăpușneanu.

Lăpușneanu a reclamat la directoratul de football gruparea brăileană pentrucă aceasta nu i-a achitat suma de 24.000 lei, prevăzută în contract drept primă de promovare a echipei în divizia națională A.

Cum F. C. Brăila nu a promovat, ci a fost introdusă pe alte criterii în prima divizie națională, brăilenii refuză să plătească această „primă de merit".

„Noi nu puteam ști atunci că vom promova pentrucă federația de football va mări numărul participanților în divizia națională A de la 12 la 14, spunea unul din principalii conducători ai clubului brăilean. Când am făgăduit prima ne-am gândit la promovarea prin clasament nu prin decizie presidențială, ori F. C. Brăila nu a promovat în baza unui clasament al seriei municipale".

Punctul de vedere al clubului brăilean este, desigur, valabil. Procesul este cu atât mai interesant cu cât Brăila nu a promovat pe cale de clasament în urma unei decizii date chiar de comisia superioară de apel.

„Buletin D.N.A." Cei mai buni trei din fiecare echipă

In etapa de Duminică a Diviziei Naționale A, cel mai mult s'au făcut remarcați înaintașii și halfii. Urmează apoi, fundașii. In schimb, portarii au rămas anonimi sau aproape.

Iată cei mai buni 3 jucători ai fiecărei echipe :

UNIREA TRICOLOR : 1, Florea ; 2. Johnny Dumitrescu; 3. Boteanu,
VENUS: 1. Petea; 2. Negrescu : 3, Lupaș.
RAPID : N'a jucat.
RIPENSIA : 1, Simatoc; 2. Felecan; 3, Bindea.
MICA : 1. Marian; 2, David; 3, Iancu.
SP. STUDENȚESC: 1, Gică Popescu; 2, Mihăilescu; 3. Constantinescu-Grecu.
U.D.R.: 1. Păcurar; 2, Selejanu : 3, Zsizsik.
F. C. CRAIOVA: 1, Albu; 2. Bojoki; 3, Nistor.
GLORIA: 1, Pintea; 2, Pop; 3, Fritz.
GLORIA CFR.: 1, Bărbulescu; 2, Picoș; 3, Pepelea.
F. C. PLOEȘTI : 1, Pascaru; 2, Malița; 3, Neagu.
F. C. BRAILA : 1, Kiss; 2, Pop Vasile; 3, Pascalide.
UNIVERSITATEA: 1, Țăranu; 2. Adoc; 3, Chirilă.

Convocări

● „SPORTUL ROMANESC" convoacă pentru azi Miercuri 27 XI a. c. la orele 15 pe terenul „Rahova", pe toți jucătorii săi la antrenamentul general, pentru formarea echipei pentru matchul de Joi 28 XI cu „Boiangii Plusului".

Absențele vor fi aspru sancționate !

Jucătorii sunt obligați a participa la acest antrenament.

● P. T. T. convoacă azi 27 Noembrie 1940 orele 14.30 la antrenament jucătorii: Slăvescu — Verbiță — Stănescu I — Stănescu II Săndulescu — Cojocreanu — Rusu — Olariu Georgescu — Crăciunescu — Costel Ionescu Mitică Popescu — Gheorghiescu — Fotescu — Petrescu — Stan Ilie.

In mod special sunt citați jucătorii Verbița — Stan Ilie și Fotescu.

Orice lipsă atrage suspendarea.

● F. C. COTROCENI convoacă pentru azi, 27 Noembrie orele 15 la antrenament toți jucătorii.

Când se dispută jocul Gloria C.F.R.-U.D.R.: la 3, 4 sau 29 Dec.?

Nici până astăzi nu a fost reprogramat matchul Gloria C. F. R.—U. D. R., care nu s'a putut disputa la 10 Noembrie.

Aseară însă, reprezentantul grupării Gloria C.F.R., a propus U. D. R.-ului ca matchul să se dispute la 3 Decembrie, dar la Reșița, nu la Galați. La 1 Decembrie, gălățenii joacă la Arad, astfel că la întoarcere ar urma să se oprească la Reșița.

Delegatul U. D. R.-ului însă, după o propunere neacceptată de gălățeni, a propus ca jocul să aibe loc la 4 Decembrie la Galați

Ceeace nu au acceptat gălățenii.

Astfel că, dacă timpul se va menține frumos, partida se va disputa tocmai la... 29 Decembrie!

Patru absenți la antrenamentul de ieri al „Squadrei Azzurra" Azi un nou antrenament tot la Florența pe Stadio Bertha

Milano, 26 (Serviciul nostru special). — Pregătirile echipei naționale italiene pentru matchul cu Ungaria, care se dispută Duminică la Geneva, au intrat în faza finală.

Azi s'a desfășurat la Florența, pe Stadio Bertha, penultimul antrenament al lotului reținut de Vittorio Pozzo.

Din cei 13 jucători convocați nu s'au prezentat însă de cât nouă. Din motive necunoscute încă Olmi, Campatelli și Biavati au lipsit, iar Piola nu a făcut antrenament pentrucă a sosit seara târziu.

S'au antrenat așa dar, Lushta, Trevisan, Bertoni, Ferraris II, Locatelli, Depetrini, Ferrari, Foni și Rava.

Antrenamentul a durat o jumătate de oră și a constat numai din ocolirea terenului și exerciții de condiție fizică.

După antrenamentul de azi — și de altfel până Duminică — Foni a făcut și va face ședințe de diatermie.

Rectificare

Dintr'o regretabilă eroare tipografică, eri a apărut „Aviația particulară se încadrează pe linia doua" în loc de „linia nouă", cum reieșea din text.

Facem cuvenita rectificare.

Pop I, II, etc. *O curiozitate* a footballului românesc

Un nume predestinat în footballul nostru este acela de Pop. Veți recunoaște imediat dacă vă veți aminti că numai la Victoria din Cluj jucau Pop III și Pop IV.

In realitate divizia națională A are mult mai mulți Pop. Iată-i, fără pretenția de a da statistica completă : Pop Vasile (U.D.R.), Pop Vasile (Brăila), Pop Ghiță și Pop Alexandru (Mica), Pop (Gloria), Pop A. (Ploești).

La aceștia mai trebuesc adăogați fostul internațional Pop Iulian și Pop IV, care nu se știe dacă mai este în țară sau a plecat la Cluj. Un lucru remarcabil este că toți aceștia sunt jucători foarte talentați.

Delegații federali la matchurile dela 1 și 6 Decembrie

DIVIZIA NAȚIONALA A

Sportul Studențesc—Unirea Tricolor la București teren Venus, delegat federal d. maior Petruc.

Rapid—Mica la București teren Giulești, delegat federal d. ing. Ionescu Ștefan.

F. C. Brăila—F. C. Ploești la Brăila teren Monument, delegat federal d. col. Al. Dumitrescu.

Gloria—Gloria CFR la Arad teren Gloria, delegat federal d ing. C. Popovici.

Ripensia—Venus la Timișoara teren Electrica, delegat federal d. C. Toneanu.

Universitatea— F. C. Craiova la Sibiu teren ONEF, delegat federal d. dr. Bărbat.

Vineri 6 Decembrie 1940, ora 14.15

F. C. Ploești—Universitatea la Ploești stadionul Municipal, delegat federal d. M. Căplescu

DIVIZIA NAȚIONALA B

CFR—Rapid la Timișoara teren CFR, delegat federal d. Z Arsenovici.

Politechnica—CFR T. Severin la Timișoara, teren Banatul, delegat federal d. Dalea Virgil.

HIP

Azi la Hip. Dr. Pante

Alergări echilibrate şi concurenţi valoroşi în premiul

Pariul austriac va începe cu 604.812 lei

Reuniunea de azi dela hipodromul Dr. Pantelimon oferă un program care justifică anticipări din cele mai favorabile. In acest sens o sumară examinare a programului este revelatorie. Este astfel de menţionat că cele opt probe ale programului sunt echilibrate iar câteva din ele deschise. In acestea din urmă sunt de scomptat dispute aprige.

Proba de seamă a zilei este premiul Seneca în care găsim trăpaşi cu frumoase state de serviciu şi vedete. Desigur că Dexter Hanover, Latin, Eftin şi Jarvis vor prilejui o cursă interesantă.

Accentul reuniunei cade însă asupra pariului austriac. Acesta începe cu importanta sumă de 604.812 lei şi este cert că plafonul de 700.000 lei va fi depăşit.

Cine va câştiga?

PREMIUL SOFOCLE

Caii în formă : *Busuioc, Hollo, Domniţa Harry.*

Şansa hârtiei: *Domniţa Harry* (0), *Busuioc* (1,4).

Domniţa Harry este pe punctul de a-şi găsi valoarea maximă. A fugit în două rânduri în actualul meeting şi a repurtat două victorii lesne. Un nou succes al ei nu este exclus. Din rest alegem pe Busuioc.

Indicăm : *DOMNIŢA HARRY, Busuioc.*

PREMIUL STRUMA

Caii în formă : *Havaiana, Falada, Veturia.*

Şansa hârtiei: *Falada* (0), *Havaiana* (0.2), *Veturia* (2).

Havaiana, Veturia şi Falada s'au întâlnit Miercuri.

Falada primea 80 de metri dela Veturia şi Havaiana şi a fost învinsă după o luptă de prima. De astă dată primeşte 100 de metri dela Havaiana şi 120 de metri dela Veturia.

Normal n'ar trebui să existe dubiu. Totuş Havaiana nu este iniţial condamnată. Rândul trecut a avut o cursă nefericită. Vom da precădere liniei directe.

Indicăm : *FALADA, Havaiana,* Veturia.

PREMIUL SHANGAI

Caii în formă : *Benito H. P., Champion junior.*

Şansa hârtiei : *Little Orphan* (2), *Benito H. P.* (1)

Little Orphan nu deţine formă maximă. Reprezintă însă avantajul clasei. Graţie ei credem că va isbuti să câştige. Dela Benito H. P. ne aşteptăm la o figură frumoasă.

Indicăm : *Little Orphan, Benito H P*

PREMIUL SALONIC

Caii în formă : *Victoria, Halal, Lector, Baba Dochiţa.*

Şansa hârtiei : *Miss Texas* (0), *Victoria* (1), *Sever* (1), *Halal* (1,2), *Lector* (1,3).

O alergare dificilă deoarece fug cai neconfirmaţi.

Miercuri Victoria a concurat foarte bine deşi a fost condusă de Catană. In mâinile lui Corol va arăta o valoare mai bună. Nu este deci exclusă reuşita ei. Halal fără greşeli va fi redutabil.

Prima şansă pe hârtie o are Miss Texas. Este însă foarte capricioasă şi galopează cu multă uşurinţă. Fără greşeli, poate câştiga. Lector şi Sever au şi ei şansă.

Indicăm : *VICTORIA, Halal,* Miss Texas.

PREMIUL SAMOS

Caii în formă : *Ulm, Princesse Axtell, Săgeata.*

Şansa hârtiei : *Ulm* (0), *Săgeata* (2), *Fusta II* (4,8).

Ulm a reintrat excelent. Pe hârtie are o bună şansă. L-am fi recomandat cu multă convingere dacă distanţa n'ar fi fost lungă pentru el. Şi aşa îl socotim capabil de victorie. Săgeata reprezintă un real pericol pentru el fiind specialista distanţei.

Indicăm : *ULM, Săgeata.*

PREMIUL SAXONIA

Caii în formă : *Cobza, Victor, Bistricioara.*

Şansa hârtiei : *Cobza* (0), *Hotin* (0,4), *Bistricioara* (0,6).

Cobza este penalizată. Se află însă într'un mare progres. Avem impresia că n'a atins încă plafonul posibilităţilor. Acest motiv ne determină s'o instalăm favorită. Pentru locurile următoare reţinem pe Victor şi Bistricioara.

Indicăm : *COBZA, Victor,* Bistricioara.

PREMIUL SENECA

Caii în formă : *toţi.*

Şansa hârtiei : *Dexter Hanover* (0), *Eftin* (1,8).

Dexter Hanover este elogios recomandat de ultimele lui exhibiţiuni. Pe baza lor se impune în această cursă. Mai remarcăm pe Eftin.

Indicăm *VER, Eft*

PRE

Caii în *len Halpi* şi *Titan.*

Şansa *Helen Hal*

Intr'un avantajat gem deci zăm însă Sulfina s cursă.

Indicăm *Halpin,* S

Concurenţii declaraţi ofi

1. Premiul SOFOCLE — — Condiţie — 15.000 lei

Măgura	2100	Teofil	30^3	—	opr.	51^1	42^8 18
Hollo	2180	Dobrescu	31^6	44^8	42	38^7	$1\,34^7$ 22^3
Busuioc	2180	Ghinea	30	43^6	$4\,36^6$	36^8	40^3 17^4
Domniţa Harry	2220	Cerkasoff	29^7	—	—	131	$1\,33^4$ 16
Spic	2280	A. Bota	31^3	$4\,34^8$	38^3	32^7	35^6 27
Dorka	2300	Dragotescu	27^2	$3\,30^8$	30^7	$3\,37^4$	$2\,31^8$ 24^2

2. Premiul STRUMA — Condiţie — 15.000 lei

Faust	1680	Toderaş	—	58^9	51^6	(58)	56^2 —
Făt Frumos II	1680	Vârlar	48^3	$4\,48^3$	46^3	55	54^3 —
Crisantema	1700	Ghinea	—	—	2.05[1]	—	57^6 —
Făt Frumos III	1700	Crotenco	—	—	—	—	— —
Steluţa Mea	1700	Corol	—	—	—	—	2.08[5] —
Vlădaia	1700	K-nitky	—	—	—	—	desc. —
Lucky Boy	1720	Moldovan	42^5	46^1	(48[6])	45^7	51 56
Chiot	1740	Gaidaev	44^4	44^8	44^5	47^8	48^2 56^6
Falada	1740	Dobrescu	42^5	(1423)	$4\,44^2$	$3\,42^9$	243 55
Havaiana	1840	Podoleacov	36^2	41^3	41^7	43^6	$4\,38^6$ 55^2
Veturia	1860	Tassopol	37^9	43^2	$4\,45^7$	$2\,38^9$	$1\,38^2$ 57

3. Premiul SHANGHAI — Condiţie — 18.000 lei

Peter Gordon	1740	Crotenco	30^4	36^8	$4\,32^7$	$4\,33^9$	$4\,35$ 39^6
Benito H. P.	1740	Gram	29	$3\,32^7$	$4\,35^3$	34	$2\,31^6$ 38^2
Sonia Worthy	1740	Corol	30	$4\,35^8$	$3\,41^5$	32^8	$4\,36^2$ 39
Champion jr.	1760	Ghinea	28^6	35^4	opr.	32^3	$3\,33$ 38^8
Little Orphan	1790	Cercasov	25^2	30^7	$1\,28^2$	30	29^7 37^2

4. Premiul SALONIC — Handicap — 15.000 lei

Luciferry	1700	Vârlar	—	56^3	51^3	53	55 —
Mişu	1700	Brânzea	48^9	55^1	50	54^1	55^9 —
Suveran	1700	Iurca	45^1	dep.	42^8	47^7	52^7 57
Chiabur	1720	Gaidaev	42^1	54^5	50	52^7	45^4 (56[4])
Ropot	1720	Crotenco	42^7	47^9	$4\,48^6$	$4\,46^6$	51^3 59
Sever	1760	A. Bota	42^7	44^8	49^7	$4\,46^6$	42^4 56
Zanoza	1780	Tassopol	40^3	43^2	41^4	45^1	47^1 58
Baba Dochiţa	1780	Ghinea	39	43^9	(43[1])	46^1	43^6 58^2
Uria	1780	Zahelin	39^8	48^7	$1\,43^5$	$4\,42^1$	(44[2]) 57^6
Victoria	1780	Corol	40^8	$4\,43^1$	42^7	43^9	$2\,42^5$ 56
Halal	1780	Grăjdănescu	41^5	46^5	44^2	$4\,41^6$	(44[4]) 56^2
Lector	1780	Dobrescu	40^6	$3\,42^5$			
Isvor T.	1800	Isvor T.	39^1	50^6			
Miss Texas	1820	V. A-sky	39^1	—			

5. Premiul SAMOS — Condiţie —

Domnia	2080	D. Botea	43^5	45^8
Cimbric	2080	I. Mike	41^8	$3\,44$
Ulm	2120	Voronin	35^9	43^8
Fusta II	2140	Ghinea	35^7	$1\,36^7$
Pr. Axtell	2200	Corol	34^6	$2\,35^5$
Săgeata	2220	V. A-sky	32^2	33^7
Răsura	2260	Gaidaev	32	$3\,31$

6. Premiul SAXONIA — Handicap

Lilia	2120	Drăgotescu	37^2	47
Iarba	2120	Lucan	38^2	$1\,41^1$
G-ral Worthy	2140	Crotenco	33^4	44
Voinicu	2140	Tassopol	37^1	39
Victor	2140	Corol	36^6	48
Bistricioara	2180	Ghinea	33^4	34
Joker	2180	Dumitrescu	34^7	44
Hotin	2200	V. A-sky	35^9	43
Cobza	2220	Dobrescu	34^9	36

7. Premiul SENECA — Record —

Dexter Han.	2120	Cerkasoff	30^5	$1\,31$
Eftin	2140	Crainic	28^3	29
Jarvis	2140	Ghinea	28^1	31
Brebenea	2140	Gaidaev	28^5	$3\,36$
Latin	2180	I. Bordei	26^3	$3\,26$

8. Premiul SARIKA — Handicap

Oborean	1700	Toderaş	31^7	—
Cina	1700	Tassopol	33^4	42
Elena	1740	Gram	31^7	—
Sulfina	1740	V. A-sky	33^1	$4\,35^2$
Dolly Worthy	1760	Crotenco	29^3	$3\,39^3$
Helen Halpin	1760	Ghinea	32^2	$1\,32^8$
Bruma II	1780	Lucan	29^4	36^9
Giuditta	1780	Szabo	28^3	$3\,34^8$
Adda Worthy	1800	Corol	28^6	$2\,29^5$
Geisha	1800	Pavlic	30^5	$3\,31$
Titan	1800	I. Bordei	29	33

Eclair au Chocolat

cumpărat ca reproducător pentru herghelia Graditz

Comandamentul general german a cumpărat din Franţa pe excelentul Eclair au Chocolat, pe care l-a destinat ca reproducător la herghelia militară de stat dela Graditz.

Eclair au Chocolat a avut carieră deosebită, fiind socotit unul dintre cei mai buni performeri cunoscuţi de hipismul francez în ultimii ani.

La doi ani a fost deajuns să apară odată în public pentru a se face remarcat. Totuşi grajdul din care făcea parte, având performeri mai buni — în realitate mai precoci — în Royal Gift şi Vaissau Fantome, Eclair au Chocolat a fost angajat — la trei ani — numai în meetingul de toamnă al curselor parisiene de galop.

In acest timp el a arătat o clasă aparte adjudecându-şi premiul Roquencourt asupra lui Frisquet şi marele premiu al oraşului Vichy, asupra lui Cor de Chasse şi Zurs.

Dar apogeul carierei l-a arătat în ultimele două curse disputate.

Eclair au Chocolat câştigă astfel premiul Royal Oak, dispunând de Castel Frusano, Canot şi Six Arril şi premiul Arcului de Triumf, în cadrul căruia a învins categoric pe Antonym, Canot, Castel Fusano, Vatellor şi Cillas.

Anul trecut fusese instalat ca reproducător în Franţa.

PRONOSTICURILE PRE

ZIARELE	Premiul Sofocle	Premiul Struma	Premiul Shanghai	Premiul Salonic	Premiul Samos	Premiul Saxonia	Premiul Seneca	Premiul Sarika
Universul Sport	Domniţa H. Busuioc	Falada Havaiana	Little Orph. Benito H. P.	Victoria Halal	Ulm Săgeata	Cobza Victor	Dexter Han. Eftin	Giuditta Helen Halpin
Universul	Domniţa H. Busuioc	Falada Havaiana	Little Orph. Benito H. P.	Baba Dochiţa Isvor T.	Ulm Săgeata	Cobza Bistricioara	Dexter Han. Brebenea	Giuditta Titan
Gazeta Sporturilor	Domniţa H. Busuioc	Falada Havaiana	Little Orph. Champion jr.	Isvor T. Halal	Ulm Fusta II	Cobza Hotin	Dexter Han. Eftin	Giuditta Helen Halpin
Curentul	Domniţa H. Hollo	Falada Chiot	Little Orph. Benito H. P.	Isvor T. Baba Dochiţa	Săgeata Ulm	Bistricioara Cobza	Brebenea Dexter Han.	Geisha Giuditta
Timpul	Hollo Domniţa H.	Havaiana Falada	Benito H. P. Little Orph.	Isvor T. Lector	Săgeata Ulm	Cobza Bistricioara	Brebenea Dexter Han.	Helen Halpin Giuditta
Ordinea	Domniţa H. Busuioc	Havaiana Falada	Benito H. P. Little Orph.	Victoria Miss Texas	Ulm Săgeata	Bistricioara Joker	Dexter Han. Eftin	Helen Halpin Giuditta
Evenimentul	Hollo Domniţa H.	Veturia Falada	Little Orph. Champion jr.	Baba Dochiţa Lector	Săgeata Fusta II	Joker Bistricioara	Dexter Han. Latin	Giuditta Helen Halpin
Porunca Vremii	Domniţa H. Măgura	Chiot Falada	Benito H. P. Little Orph.	Lector Isvor T.	Fusta II Săgeata	Joker Bistricioara	Dexter Han. Eftin	Helen Halpin Giuditta
Cei mai indicaţi	**Domniţa H. 6 Hollo 2**	**Falada 4 Havaiana 2 Veturia 1 Chiot 1**	**Little Orph. 5 Benito H. P. 3**	**Isvor T. 3 Baba Doch. 2 Victoria 2 Lector 1**	**Ulm 4 Săgeata 3 Fusta II 1**	**Cobza 4 Bistricioara 2 Joker 2**	**Dexter H. 6 Brebenea 2**	**Giuditta 4 Hel. Halpin 3 Geisha 1**

I S M

...limon

...Seneca

...DEXTER HANO-
...

...IUL SARIKA

...orn... Sulfina, He-
..., G...itta, Geisha

...ârtiei: *Giuditta* (0),
...pin (0,8), *Sulfina* (1).
... lot numeros, este
...calul corect. Ale-
...pe Giuditta. Preci-
...că Helen Halpin și
...nt bine plasate în

...: *GIUDITTA, Helen*
...lfina.

...cial

41	$^{4}43^{1}$	$^{4}42^{7}$	56^{3}
45^{1}	$^{1}40^{2}$	48^{1}	57
—	(45^{3})	52^{2}	(55)
18.000 lei			
42^{2}	46^{6}	54	38
$^{2}43^{7}$	45^{1}	(55^{9})	36
$^{1}36^{2}$	42^{7}	$^{4}35^{9}$	22
41^{8}	39^{8}	40	26^{8}
$^{3}36^{3}$	$^{2}34^{7}$	$^{2}37^{8}$	28^{4}
$^{1}33^{2}$	$^{2}32^{2}$	$^{2}35^{5}$	24
$^{4}33^{2}$	35^{9}	39	27^{8}
— 15.000 lei			
41	41	41^{6}	32
40^{8}	52	50^{4}	34^{4}
39^{4}	39^{5}	43^{9}	30^{8}
44^{3}	47	41^{2}	30
$^{4}39^{1}$	40^{3}	$^{3}39^{2}$	28^{8}
$^{2}33^{4}$	36^{6}	$^{3}37^{6}$	28^{2}
$^{4}35^{7}$	$^{2}36^{2}$	$^{3}39^{4}$	29
38	37^{8}	38^{6}	28
$^{1}37^{2}$	$^{1}39^{1}$	$^{4}36^{8}$	27^{6}
21.000 lei			
$^{1}30^{5}$	$^{1}31^{4}$	$^{2}32$	9
34^{4}	33^{1}	$^{2}30^{6}$	10^{8}
31^{6}	31^{6}	32^{4}	11
$^{4}32^{2}$	$^{2}29^{4}$	$^{1}30^{9}$	11^{4}
$^{4}28^{8}$	30^{7}	$^{4}28^{4}$	11^{2}
— 18.000 lei			
—	48^{5}	43^{9}	—
38^{5}	$^{4}37^{7}$	$^{4}40^{6}$	44
—	—	—	—
$^{8}35^{2}$	$^{2}35^{2}$	$^{1}33^{2}$	39
37	44^{1}	34^{8}	40^{4}
35	$^{1}32^{2}$	37^{8}	38^{8}
37^{4}	39^{8}	38^{7}	40
(36^{3})	$^{2}36$	$^{2}36^{6}$	38
34	34^{3}	32^{5}	39^{2}
$^{2}32^{4}$	$^{4}32^{8}$	$^{1}31^{3}$	39
31	$^{1}31^{7}$	38^{8}	39^{4}

SEI

Mâine la Băneasa

Ultima reuniune de galop a anului

Mâine urmează a se desfășura pe primul nostru câmp de curse ultima reuniune de galop a anului.

Programul bine alcătuit, cuprinde probe de un real interes, din ansamblul cărora se impune premiul Oștean, deschis unor performeri de clasă verificată.

Deasemenea remarcăm cele trei handicapuri ale zilei, cari sunt curse echilibrate și foarte deschise.

CONCURENȚII PROBABILI

Pr. CAINENI — Vânzare
25.000 lei — 1500 metri (P. V.)

Tudora	40½	Câmpeanu
Puișor	53½	x
Miami	47½	Simon
Leoaica	54	Oprescu
Dux	44	0
Pénitence	50	Florescu
Biribi	51	Cucu P.
May Day	52	Grecu

Premiul TUNARI — W. h'cap
30.000 lei — 1600 metri (P. N.)

Farmec	64½	Cristea R.
Szantas	64½	Cucu
Talalka	64½	0
Lăncier	63½	Horwath G.
Fanatic	59½	0
Zamfira	59½	x
Puișor	57½	0
Orette	56½	Tasim
Carsix	55½	?
Burgos	54½	Ilinca
Li Mare	53	Vincent
Zefir	51½	Grecu
Capriole	51	Florescu
Dux	46½	0
Campanella	46	I. Huțuleag
Walhalla	45	Oprescu

Premiul FREAMAT
40.000 lei — 1600 metri (P. V.)

Crăiasa	51	Crișan
Doggie	57½	Mullot
Cord. Rouge	55½	Vincent
Bold	55	Oprescu
Junte	51	Logofătu
Marsala	57½	Cucu
Lup	57½	Cristea R.
Bougie	56	Iosza
Merlette II	51	0
Ghizdei	55	Urdăreanu
Mixandra II	51	Tasim
Cireș	52½	0
Nora	51	Florescu
Păpușa II	51	x
Girardi	52½	0
Baguette Doré	51	0

Premiul OȘTEAN
50.000 lei — 2000 metri (P. N.)

Cornița	55½	Cristea R.
Marcella	51½	Cucu
Roy	52	Iosza
Amnar	54½	Ilinca
Iortoman	51½	Florescu
Colombo	54½	J. Gill
Crainic	49	Oprescu
Pali	54½	Crișan
Nae	52	V. Huțuleag
Bravo mă	54½	Vincent

Premiul BORSEC — Handicap
35.000 lei — 2200 metri (P. V.)

Colombo	69½	0
Șoim	53	0
Tricolor	61½	0
Rush	60½	Cristea R.
Șolmar	58	Tasim
Olaf	55	Ilinca
Etelköz	55	Cucu
Furtuna	54½	0
Barcău	52½	Oprescu
Cin'te ține	51½	Logofătu
Strâmba	51½	Huțuleag V.
Hangiu	51	Crișan
Lăncier	49½	0
Niculae	49½	x
Fanatic	44	0
Flandra	41½	Florescu
Bucuria mea	41½	Huțuleag I.
Carsix	41	0
Băiețel	40	Cucu P.
Campanella	40	0

Premiul de INCHIDERE — H'cap
30.000 lei — 1200 metri (L. D.)

Pépite d'Or	60	Gill J.
Baguette Doré	58	Cucu
Merlette II	55½	Cristea R.
Raquette	55½	Tasim
Doruleț	53½	Ilinca
Voie Bună	52	Crișan
Opinca II	50	Iosza
14 M.	49	Logofătu
Bluff	48½	Oprescu
Golana	47½	Iosza
Băețandru	41	Cucu P.
Para Leu	40	Simon

Un important pariu austriac azi
Plafonul va fi depășit

Pariul austriac de azi dela hipodromul Dr. Pantelimon este foarte important. Incepe cu o sumă mare, 604.812 lei.

Cum se prevede o mare animație la acest joc din cauza premiului inițial care este foarte tentant și datorită faptului că cele șapte probe necesare câștigărei premiului nu sunt prea grele, este aproape sigur că plafonul de 700.000 lei va fi depășit.

In acest caz, în eventuala lipsă a buletinelor cu șapte câștigători, premiul poate fi câștigat și cu șase câștigători.

Jocul va începe cu a doua cursă, premiul Struna.

Informații

AZI LA HIPODROMUL DR. I. PANTELIMON

● REUNIUNEA de astăzi va începe la orele 13.15.

● EVENTUL va funcționa astăzi în următoarele curse:

Cursa întâia (pr. Sofocle) *cu a doua* (pr. Struma).

Cursa a treia (pr. Shanghai) *cu a patra* (pr. Salonic).

Cursa a cincia (pr. Samos) *cu a șasea* (pr. Saxonia).

Cursa a șaptea (pr. Seneca) *cu a opta* (pr. Sarika).

● ELENA nu va conta la pariul mutual în premiul Sarika.

● ALLAH a intrat sub supravegherea lui D. Dobrescu.

● ELENA a fost vândută de d. Brânzea d-lui G. Gavrilescu.

ALERGARILE DE TRAP

Hip. Dr. Pantelimon; Ziua 23-a, Sâmbătă 30 Noembrie

— INSCRIERI —

Premiul SILEZIA
Condiție — 18000 lei

1680 Adam, Mișu, Ropot
1700 Sever, Baba Dochița
1720 Leac, Vardar
1740 Cartuș, Pilot, Odessa, Havaiana
1760 Fugar, Voinicu, Victor, Lupoaica, Dvalin, Veturia
1780 Nineta, Străjer, Garda, Garofița, Hotin, Zubr II
1800 Habar, Chilipir
1820 Cobza
1860 Allah
1880 Titan, Arama

Premiul SOLON
Condiție (1/5 — 18.000 lei

2100 Ulm, Cimbric
2120 Oborean, Măgura, Iarba, Talisman
2140 Zvon, Carol Hanover, Călin, Sulfina, Glonț
2160 Diadia Lul, Peter Gordon, Santuța, Hollo, Ulis, Răsura, Zeta, Bandit II, Va-ta Săgeata
2180 Bruma II, Champion junior, Sonia Worthy, Busuioc, Extra, Ghimp, Birlic, Domnița Harry, Eol
2200 Dorka, Anny Worthy, Amy Scotland
2220 Tutun, Kamaa, King W., Dexter Hanover, Elly
2240 Jarvis, Ghid
2260 Havana

Premiul TELRAMUND
Condiție — 18.000 lei

1700 Măgura
1720 Centaur, Flying, Margaret T, Dolly Worthy, Sonia W., Floare, Busuioc, Zeta, Grozava
1740 Sam Worthy, Katy Caid, Bruma II, Peter Gordon, Torent, Champion jr., Anny Worthy, Prokator, Benedek, Adda Worthy, Sulfina, Birlic, Titan, Isabela, Spic, Amy Scotland, Elly
1760 Hannibal II, Havana, Kamaa, Gaby M, Ghid, Săgeata
1780 Little Orphan, Iubita, Latin, Joly
1800 Gruia, Ninon, Haron
1920 Petruș

Premiul TELEORMAN
Performanță — 15.000 lei

1700 Prinț Worthy, Baba Dochița, Miss Texas
1720 Ciuleandra, Leac, Ulm, Lilia, Voinicu, Cartuș, Năluca, Odessa, Ikar, Bănuța, Dvalin, Olga, Veturia, Chilipir
1740 Pan Worthy, Dudu Gordon, Comtesse Worthy, Rozina, Pilot, Fusta II, Joker, Havaiana, Victor, Lupoaica, Nicevo, Zubr II
1760 Călin, Bistricioara, Tara, Luminița, Princesse Axtell, Pușa, Garofița, Urganda
1780 Hotin, Habar, Cobza

Premiul TODDINGTON
Record — 21.000 lei

1700 Dolly Worthy, Diadia Lul, Peter Gordon, Sonia Worthy, Floare, Paj Axtell, Vointa, Extra, Geisha, Allah
1720 Bruma II, Champion jr., Giuditta, Busuioc, Zeta, Ghimp, Birlic, Kamaa, Titan, Isabela, Helen Halpin, Domnița Harry, Spic, King W., Dexter Hanover, Joly
1740 Flying, Anny Worthy, Adda Worthy, Nation, Gaby M, Jarvis, Vuet, Amy Scotland, Brebenea, Natașa
1760 Havana, Benedek, Latin, Kundry

Premiul TERASSA
Handicap — 18.000 lei

2020 Cimbric, Domnia, Adam
2040 Baba Dochița, Uria, Dolly B, Lut
2060 Miss Texas
2080 Ciuleandra, Odessa, Iarba
2100 Dvalin, Cina, Havaiana, Victor, Cartuș, Chilipir
2120 Fusta II
2140 Rozina, Joker, Fugar, Giovinezzza II, Comtesse W., Garda
2160 Urganda, Tara, Hotin, Sulfina, Pușa, Princesse Caid
2180 Cobza, Eol, Călin, Răsura, Nineta, Străjer
2200 Bandit II, Helen Halpin
2220 Santuța, Allah, Paj Axtell, Zeta
2240 Elly

Premiul TURINGIA
Handicap — 18.000 lei

1700 Oborean, Cina
1720 Dudu Gordon, Ulm
1740 Harry Boy, Jeles II, Rozina, Joker, Tais, Fugar, Giovinezza II, Comtesse Worthy, Luminița, Pan Worthy
1760 Elena, Glonț, Hollo, Hotin, Dor de Ducă, Sulfina, Princesse Axtell, Tara
1780 Busuioc, Grozava, Eol, Cobza, Durdulia, Nineta, Dolly W., Răsura, Ulis, Ostaș, Străjer, Tava, Peter Gordon, Bandit II, Zvon
1800 Hel. Halpin, Centaur, Floare, Va-ta, Florita, Sonia Worthy, Bruma II, Ciclop
1820 Allah, Geisha, Ghimp, Domnița Harry

HANDICAPUL OPȚIONAL DE TOAMNĂ — 40.000 lei

1660 Benito H. P., Catinca, Ezerjo, Giudita, King W., Zeta
1680 Adda Worthy, Champion jr., Elly, Ghimp, Kamaa, Prokator, Torent, Titan, Viitor
1700 Amy Scotland, Anny W., Benedek, Dorka, Eftin, Gaby M, Flying, Gladiator II, Jarvis, Joly, Katy Caid, Sam Worthy, Valențio
1720 Ben Hur, Clifford Hanover, Ghid, Havana, Iubita, Kundry, Talaz, Trixie, Tutua
1740 Josedale Margot, Little Orphan, Latin, Margaret T, Tempo D, Winsome Josedale
1760 Gondolat II, Gruia, Amilkar, Ninon, Szeged
1780 Haron
1800 Petruș
1820 Joppa Hanover

Hip. Dr. Pantelimon; Ziua 24-a Duminică 1 Decembrie

-INSCRIERI-

Premiul BANAT
Condiție (1/2) — 15.000 lei

1700 Steluța Mea, Porunca, Făt Frumos III, Faust, Mișu, Făt Frumos II
1720 As Worthy, Chiot, Chiabur, Ropot
1740 Sever
1760 Baba Dochița, Falada
1780 Vardar, Halal
1800 Cartuș, Amok II, Lector
1820 Pilot, Odessa, Havaiana
1840 Lupoaica
1860 Fugar, Veturia
1880 Străjer, Garda, Hotin
1900 Zubr II
1920 Habar

Premiul CRIȘANA
Condiție (1/1) — 18.000 lei

2100 Luciferry, Dolly B
2140 Comtesse Worthy, Fusta II
2160 Cina Lilia, Olga
2180 Giovinezza II, Grozava, Călin, Bistricicara, Tara, Joker, Sulfina, Princesse Axtell, Pușa, Nicevo
2200 Helen Halpin, Grozava Săgeata
2220 Bandit II
2240 Răsura, Zeta, Eol
2260 Santuța, Birlic
2280 Brenn, Amy Scotland
2300 Dexter Hanover
2320 Elly

Premiul TRANSILVANIEI
Condiție (1/20) — 24.000 lei

1700 Catinca, Diadia Lul, Sonia Worthy
1720 Sam Worthy, Katy Caid, Havana, Anny Worthy, Busuioc, Winsome Josedale, Little Orphan, Extra, Adda Worthy, Iubita, Tutun Kamaa, Domnița Harry
1740 Hannibal II, Margaret T, Benedek, King Worthy, Gladiator II, Jarvis, Ghid, Vuet
1760 Latin, Kundry
1780 Amilkar, Gruia, Ninon
1800 Gondolat II, Haron
1860 Petruș

Premiul ZARAND
Performanță — 15.000 lei

2100 Ropot, Lut, Dolly B, Falada
2120 Zanoza, Bim, Victoria, Halal, Lector
2140 Uria
2160 Baba Dochița, Isvor T, Miss Texas
2180 Ciuleandra, Lilia, Năluca, Odessa, Bănuța, Olga
2200 Cartuș, Victor, Ikar, Dvalin, Chilipir, Zubr II
2220 Pilot, Havaiana, Garda, Păduret II, Lupoaica, Nicevo

Premiul ȚARA BÂRSEI
Handicap — 15.000 lei

1640 Tip Tip, Chiot, Chiabur, Ropot, Domnia
1660 Lucky Boy, Cimbric
1680 Sever, Bim, Lut, Dolly B, Zanoza
1700 Baba Dochița, Victoria, Halal, Prinț Worthy, Lector
1720 Isvor T, Falada
1740 Lilia, Ciuleandra, Miss Texas, Iarba, Ciurub
1760 Năluca, Odessa, Talisman
1780 Păduret II, Havaiana, Victor, Chilipir, Cartus, Dvalin
1800 Garda
1820 Ikar

Premiul ARDEAL
Handicap — 15.000 lei

2100 Lilia, Ciuleandra
2120 Oborean, Dvalin, General Worthy, Cartuș, Chilipir, Cina, Havaiana
2140 Fusta III, Ulm, Dudu Gordon, Veturia
2160 Rozina, Harry Boy, Jeles II, Joker, Sultana, Pan Worthy, Garda, Tais, Luminița
2180 Elena, Dor de Ducă, Sulfina, Hotin, Pr. Axtell, Ikar, Hollo
2200 Livada, Aluniș, Străjer, Tava, Ulis, Răsura, Nineta, Cobza
2220 Helen Halpin, Va-ta, Arama, Allah

Premiul MARAMUREȘ
Handicap — 18.000 lei

1700 Hollo
1720 Busuioc, Catinca, Bandit II, Isabela, Peter Gordon, Dolly Worthy, Eol, Zvon
1740 King Worthy, Giuditta, Santuța, Extra, Ciclop, Floare, Va-ta, Sonia Worthy, Vointa, Arama, Birlic, Bruma II
1760 Champion jr., Diadia Lul, Torent, Kamaa, Adda W., Geisha, Elly, Titan, Zeta, Allah, Domnița Harry
1780 Amy Scotland, Dexter Hanover, Anny Worthy, Katy Caid, Sam Worthy, Gaby M, Joly, Vuet
1800 Iubita, Tutun, Kundry

ATLETISM

Buletinul crossului național

Inscrierea clubului C. F. R.— S'a format juriul technic. Vineri seara și Sâmbătă sosesc atleții din provincie

In cursul zilei de eri s'a primit la sediul Directoratului atletism și gimnastică înscrierea unui nou club în competiția crossului național dela 1 Decembrie.

E vorba de secția de atletism a C. F. R.-ului, care va alinia la această întrecere o echipă bine alcătuită, cu care speră să facă o figură remarcabilă. Din lot nu lipsește nici Radu Ioniță, vedeta ceferistă. In care conducătorii pun mari speranțe.

CAND SOSEȘTE „PROVINCIA"

După cum am anunțat în numărul nostru trecut, la crossul acesta vor lua parte și reprezentanții a două mari centre atletice: Brașov și Reșița.

La aceste două s'ar putea adăuga și Sibiul care mai mult ca sigur că va furniza echipei săsești unul sau doi alergători.

Brașovul va fi reprezentat prin trei echipe, iar Reșița cu una (U. D. R.).

Echipele vor sosi în București în cursul serii de Vineri și Sâmbătă dimineața.

Cantonamentul alergătorilor din provincie nu a fost încă fixat, problemei rămânând să i se dea soluția azi sau cel mai târziu mâine.

JURIUL TECHNIC

Directorul reuniunii: **Ion Ionescu.**

Judecător arbitru: **Ing. Radu Filiti.**

Comisar general de parcurs: **Prof. Camil Morțun.**

Comisari de parcurs: **membri ai S. S. U. E. F.**

Starter: **ing. Kiki Dumitrescu.**

Comisari de sosire: **Mihail Xenocrat, Ion Paraschivescu, Simu.**

Cronometrori: **Prof. Virgil Popescu, Victor Catina, Modest Nichifor.**

Presa: **Virgil Ludu.**

Secretar: **Virgil Miholecu.**

PREMIILE

a) Cupa Ion Cămărășescu, *care va reveni asociației care întrunește cel mai bun punctaj.*

b) Plachetele campionilor *le vor primi primii trei clasați individual și echipa campioană.*

c) Primii 5 sosiți *vor obține câte o pereche de pantofi de sport.*

d) Următorii 5 clasați *câte 12 cuie pentru pantofi de atlet.*

...Și totuși, foot-ballistii pot fi atleți!

— URMARE DIN PAGINA I-a —

bue să se facă, iar spectatorii care vor veni de două ori la un concurs suntem siguri că îi vom vedea apoi mereu.

*

Și acum să trecem la întrecerea în sine. Atleții și footballiștii au ascultat întâi cuvântul d-lui Nichifor Modest, emoționat în fața unui lot de peste 30 de concurenți din aceeaș grupare „Sper că veți avea o comportare excepțională" a spus domnia sa footballiștilor și aceștia l-au ascultat.

Humis și-a adus aminte că a fost înainte vreme atlet și a scos un timp excelent la 100 m. clasându-se al treilea iar la 300 al doilea. Hidioșanu a câștigat înaintea lui Cristea Anton care pare obosit. Să fie aceasta trecătoare?... De Crum nu știm ce putem spune, poate așteaptă revanșa... la primăvară. Ceilalți au venit în grup aproape de primii Câștigatorul nu s'a știut decât pe ultimii 25 m. Primii 40 m. se merge aproape pe aceeaș linie; la 60, Cristea avea avans, dar Hidioșanu și-a amintit că e căpitan sosind primul tăierea firului de lână.

Cursa de 1000 m. a fost mai puțin interesantă prin abandonul lui Iordache care are totuși singurele merite atâta timp cât a alergat, deoarece Râșnoveanu trebuia să nu atace devreme. Doar erau din același club!

Interesantă și poate cea mai frumoasă întrecere a zilei a fost cursa de 300 m. Iau plecarea Humis, Cearughin, Ludu, Șimu A., Teodorescu și Ionescu.

150 m. se merge în pas foarte moale. Aci Șimu A. atacă și merge în cap 50 m., Ludu nu pierde ocazia îl ajunge și schimbă locul: Humis care se credea că nu va mai putea ajunge pe cei doi prinde pe al doilea pe ultimii metri de sosire, dovedindu-se un sprinter de clasă.

D. Modest i-a spus: — Dinule (așa i se spune lui Humis în familie) să aduci fotografii pentru legitimare, la care Dinu a dat din cap. Nu știe ce să aleagă: Fottball sau atletism?

Discul a fost proba simpaticului bec Negrescu.

— Aveți noroc de un ligament întins la picior, altfel vedeați voi cum se aleargă.

Dar până la primăvară este timp...

Inălțimea a dat la iveală un săritor footballist: Herescu. Antrenat ar putea ajunge la 1,70 m. Ludu, recordman la juniori, n'a uitat să sară. De ce nu continuă această probă? Stoica la vârsta lui scoate rezultate excelente. Dumitrescu la fel. Sunt săritorii viitorului. Ne-ar părea bine dacă nu ne vom înșela.

Crum a câștigat lungimea; doar era proba care l-a consacrat în atletism! Ce-ar zice dacă i-am pune însă în față, fostul record de peste 7 m.?

Fălcoianu a clarificat situația la greutate. In urmă apărarea Venusului s'a războit singură.

Sfera le-a promis o revanșă cu greutatea mingii la un match de football, noi îl credem!

Ultima probă, stafeta, a fost destul de frumoasă, încheind un concurs, primul de acest fel, în bucuria tuturor. Cel mai surâzător însă a fost d. Nichifor Modest, care a ținut să mulțumească footballiștilor pentru răspunsul prompt ce l-au dat invitației atleților. Domnia sa n'a fost numai „modest" ci chiar foarte dulce: a împărțit pachetele cu bonboane tuturor. Au fost prea dulci, încât Humis a încercat să mai obțină un pachet trecând în grupul atleților, dar președintele își cunoștea oamenii prea bine.

D. N. Modest a declarat apoi următoarele:

„Intâlnirea de astăzi între membrii activi din secția de football și atletism ai Clubului Venus, are o însemnătate deosebită în activitatea sportului românesc.

„Intâi legătura de prietenie și unirea sufletească a membrilor activi din același club cu diferitele secții.

„Al doilea vom arăta că membrii activi din clubul nostru înțeleg să fie sportzmeni desăvârșiți pornind educația lor dela atletism.

„Vom provoca pe rând la un concurs de atletism pe membrii dela toate secțiile noastre.

„Dacă vom termina cu aceștia vom face ca secțiile de football din clubul nostru să provoace la o întâlnire atletică pe footballiștii dela alte grupări.

„Vom introduce astfel aceste întâlniri sportive tradiționale în întreaga grupare și poate mai departe.

„Iată realizarea brevetului atletic pentru footballiști, care de ani de zile n'a putut fi pus în aplicare.

„Iată scopul concursului de astăzi".

Nu trebue acum decât înțelegere din partea celor cărora li se adresează cuvintele de mai sus.

Concursul de ieri a dovedit și a înfăptuit începutul cu ajutorul oficialilor invitați speciali.

Chiar ei au plecat, gândindu-se la acești „draci negrii" care i-au delectat cum puține concursuri atletice au dovedit-o.

D. președinte Alex. Eladescu poate fi mulțumit.

ANDREI D. ȘIMU

REZULTATE TEHNICE

100 m.
Hidioșanu P., atletism, 11 5.
Cristea A., atletism, 11,6.
Humis C., footbal, 11,7.
Ionescu Crumm, footbal, 11,9.
Ionescu V., footbal.
Vitez, atletism.

300 m.
Ludu, atletism, 41,8.
Humis, footbal, 42,7.
Sima A., atletism, 43,1.
Cearughin, footbal.
Ionescu V., footbal.
Teodorescu, atletism.

1.000 m.
Râsnoveanu, atletism, 256,5.
Cearughin, footbal, 303.
Algiu, atletism, 358.
Totti, atletism.
Burcescu, atletism.

4×100 m.
Venus I (Vitez-Hidi, atletism. Osamuz Ludu-Cristea).
Venus (Crum-Ene), footbal.
Iordache-Humis. Venus II, atletism.

Aruncarea Greutății
Fălcoianu, atletism, 11,12.
Ionescu Crum, footbal, 10,21
Negrescu, footbal, 9,91.
Lupaș, footbal, 9,89.
Stoica, atletism, 9,63.
Sfera, footbal, 9,13.

Aruncarea Discului
Ionescu Crum, footbal, 29,29.
Negrescu, footbal, 29,57.
Stoica, atletism, 28,67.
Chirea, 26,68.
Lupa, 26,45.
Cunescu, atletism 25,79.

Săritura în lungime
Ionescu Crum, footbal, 6,25.
Hidiosanu, atletism, 6,15.
Simu I, atletism 6,10.
Humis, footbal, 5,63.
Iordache, footbal, 5,35.
Ene, footbal, 5,10.

Săritura în înălțime
Stoica, atletism, 163.
Ludu, atletism 163.
Herescu, footbal, 155.
Dumitrescu, atletism, 150.
Humis, footbal, 140.

200 m. garduri
Stelorian 27,5.
Cunescu E. 28,7.

Campionatul Național de cross-country se anunță sub strălucite auspicii

Provincia va fi bine reprezentată. Azi se închid înscrierile

Campionatul național de cross-country se anunță sub cele mai făgăduitoare auspicii.

In ședința comitetului organizator de aseară am aflat vești interesante în legătură cu alergarea de Duminică.

REȘIȚA PENTRU PRIMA DATA LA START

Inscrierile au început să sosească și printre echipele care și-au anunțat participarea se numără și U. D. R.

Cei din Reșița vor lua parte pentru prima dată la un campionat de cross și așteptam cu atât mai curioși pe echipa U. D. R-ului cu cât printre concurenți se numără atleți dar prea puțini crossmeni. Sprinterul Rasu săritorul Făc și alte nume din lumea atletică îi vedem trecuți printre concurenții Naționalului.

Iată de altfel și lista concurenților:

Scovara, Ghera, Rasu, Făc, Toma, Bednasch, Ruja, Ivan.

BRAȘOVUL VA FI BINE REPREZENTAT

Brașovul va fi reprezentat prin trei echipe; trăim din nou vremurile de glorie ale acestui oraș.

Sașii și-au anunțat o echipă puternică, antrenată și cu multe șanse. Iată cine va concura Duminică: Fischer, Gundisch, Lissai, Schuell, Brenndorfer și Buttenbinder.

Din Brașov se mai așteaptă înscrierea As. Sp. a Municipiului Brașov care va trimete echipa învingătoare dela crossul Eliescu precum și cea a Uzinele Astra Brașov.

VIFORUL DACIA PREZENTA LA START

Viforul Dacia campioana din anul trecut își va apăra titlul cu o echipă tânără în care Comănescu este cel mai experimentat, Tălmaciu cel mai talentat iar Cristodorescu cel mai tânăr.

Galbenii vor alinia următoarea echipă:

D. Tâlmaciu, Comănescu, Cristodorescu, Dinescu, Predescu, Rentea, Someșan, Neagoe, Tudose și Constantin.

AZI SE INCHID INSCRIERILE

Directoratul a luat hotărîrea ca înscrierile să se închidă azi, Miercuri 27 Noembrie, ora 20.

AVANTAJE ACORDATE CONCURENȚILOR DIN PROVINCIE

In dorința de a ajuta cluburile meritoase cari vor participa la Național, Directoratul urmează a suporta toate cheltuelile de transport și întreținere.

Certificate cu 75% reducere se vor expedia la Reșița și Brașov în cursul zilei de azi.

Inștiințare

Directoratul Atletism și Gimnastică neputând primi gestiunea financiară a fostei Federații Române de Atletism și-a declinat misiunea în favoarea Organizării Sportului Românesc.

Organizarea Sportului Românesc a delegat pe d. Paul Sterpu, Contabilul O. S. R. de a lua în primire cu proces verbal.

Domnia sa a convocat vechiul Comitet al fostei F. R. Atletism pentru ziua de Joi 28 Noembrie a. c. ora 19, la sediul Organizării Sportului Românesc din str. G. C. Cantacuzino 33.

După crossurile de Duminică

Ofensiva provinciei — Titlari care nu spun prea mult

Crossul românesc a cunoscut în ultima Duminică o zi bogată în evenimente.

Șapte alergări în patru localități diferite — iată un eveniment care merită să fie semnalat.

Câștigarea provinciei și atenția îndreptată asupra tiparului lui sunt fapte care se înscriu drept ultimele realizări ale atletismului nostru.

CROSSUL PROVINCIAL

Dacă cele trei alergări desfășurate la Brașov le așteptam, iar succesul lor nu a constitutit o surpriză, ținând seama că orașul dela poalele Tâmpei se bucură de o tradiție atletică, în schimb ne-au impresionat plăcut veștile pe care le-am căpătat dela Pitești și din Giurgiu.

Inițiative tinerești pline de entuziasm au darul să populariezeze atletismul în orașe unde acest sport nu este încă suficient cunoscut.

Faptul că atenția lor se îndreaptă asupra alergărilor pe teren variat nu trebue să surprindă, ținând seama că crossul este cel mai ușor de organizat și e sportul care poate capta repede pe sportivi.

La Pitești, clubul atletic „Negoiul" și un tânăr admirator al atletismului, Ganea, la Giurgiu Clubul Șoimii și un profesor de educație fizică ce pare că și-a înțeles menire au pus cu lucru și rezultatele bune nu vor întârzia să apară.

La Brăila, Petrică Fesci, ale cărui legături cu atletismul sunt destul de vechi, și clubul F. C. Brăila, a fost câștigat recent pentru atletism.

Am dori ca inițiative ca acelea din Pitești, Giurgiu și Brăila să găsească imitatori și în alte orașe din țară.

CAMPIONATELE CAPITALEI

Campionatele Capitalei nu au adus nimic extraordinar.

La juniori, Tâlmaciu nu putea avea contracandidat pentru titlu; la seniori, Radu Ioniță în revenire, și în lipsa lui Dinu Cristea, a câștigat dovedind că „Naționalul" nu este o probă alergată dinainte.

Insfârșit, încercarea de a strânge la start pe crossmenii care odinioară au populat crossurile bucureștene, rămâne o inițiativă interesantă.

Crossurile de Duminică au demonstrat însă până la evidență că alergările pe teren variat nu au cucerit încă marea massă. Numărul redus de participanți atât la seniori cât și la juniori, ne arată că sub acest raport mișcarea atetică bucureșteană nu a reușit încă să se organizeze.

PING-PONG

Comunicat

Directoratul Tennis și Tennis de Masă convoacă în ziua de Joi, 28 Noembrie a .c., orele 16 precis, la sediul său din str. Gogu Cantacuzino nr. 33, etaj I, pe toți conducătorii de asociații, secții de tennis de masă și jucătorii creștini, atât din București cât și din provincie, precum și ziariștii rubricei de tennis de masă, în vederea luării de contact, necesară fixării programului de viitoarea activitate.

„Pentru România Legionară",
Șeful secției Tennis de masă
ION LAZAR

MOTOCICLISM

Pe „Circuitul Jianu"

Ion Popa a fost cel mai rapid, Arnold Engelbrechten cel mai regulat și Ion Craioveanu cel mai perseverent

Reluarea activității motociclis-te merită mai mult decât aten-ția unei simple înregistrări a rezultatelor și de aceia revenim astăzi spre a insista asupra capitolului referitor la comportarea participanților.

Inainte de a trece în revistă pe fiecare în parte vom spune că toată lumea s'a comportat bine, a luptat cu râvnă pentru realizarea unor performanțe cât mai valoroase și a făcut imposibilul spre a demonstra că sportul care îi pasionează nu a murit.

ION POPA, CEL MAI RAPID OM AL LOTULUI

In fruntea concurenților de Duminică trebuie situat Ion Popa și aceasta cu toate că el nu a câștigat nici o alergare. Era însă învingător sigur în proba principală când, o pană de lanț l-a făcut să piardă teren prețios. S'a răzbunat în schimb, realizând un frumos record pe tur.

Credem că nu greșim afirmând că, în momentul de față Ion Popa este cel mai bun motociclist român. Indrăzneț, bun technician și perseverent până la refuz, Popa nu va întârzia să dovedească superioritatea sa.

ARNOLD ENGELBRECHTEN O AUTENTICA REVELAȚIE

Câștigătorul întrecerii rezervată motocicletelor de sport, a însemnat o autentică revelație. Deși arătase lucruri frumoase și la antrenament, în cursă s'a comportat mai presus de orice așteptări. Foarte regulat în acțiune, stăpân pe mașină și sigur de sine, Arnold Engelbrechten și-a înscris numele în rândul celor mai buni alergători ai noștri. Nu ar fi exclus ca, în scurt timp, el să devină cel mai de temut adversar al lui Ion Popa.

PERSEVERENTUL ION CRAIOVEANU

Invingător în proba principală și al doilea clasat în întrecerea deschisă motocicletelor cu atas, Ion Craioveanu a difuzat o perseverență puțin comună, cu deosebire, în ultima alergare.

Deși luase un start slab, pierzând prețios teren, Craioveanu nu s'a lăsat impresionat de situație și urmărindu-și adversarul cu o tenacitate neobișnuită a reușit să-l apropie până la câțiva metri.

Valoarea arătată de Craioveanu în cursa de Duminică face din el un serios candidat la titlul de cel mai bun alergător român în această specialitate.

OTTO PFENNINGS LA LOC DE ONOARE

Nici de rândul acesta Otto Pfennings nu și-a desmințit faima de admirabil pilot al mașinilor cu atas. A triumfat din nou cu toate că anumite împrejurări l-au obligat să nu accelereze la maximum pe virajuri.

Faptul că Craioveanu l-a apropiat atât de mult nu constitue o notă rea pentru el dar ridică acțiunile învinsului.

NICOLAE NICOLICI NU PUTEA FACE MAI MULT

Nu îndeajuns de bine secundat de mașina pe care o pilota, Nicolae Nicolici n'a putut Duminică să arate adevărata valoare. A făcut totuși o alergare plină de tact și acest fapt i-a permis să întreacă adversari mult mai bine utilați.

O REINTRARE NU PREA IMPRESIONANTA

Oarecare decepție ne-a făcut Dan Tatușescu, al treilea clasat în proba mașinilor de sport. Ni s'a părut că i-a lipsit impetuozitatea de altă dată și uneori am avut impresia că nu accelerează cu destulă convingere.

Poate că mașina a fost de vină.

DOI FRAȚI ENGELBRECHTEN, FURTUNA ȘI LAZAR GEORGESCU

Hainz Engelbrechten și Dumitru Furtună, cei doi clasați în cursa motoretelor ca și Lazăr Georgescu, al treilea la atașe au făcut tot ce omenește le-a fost posibil pentru o cât mai bună comportare.

Primul a câștigat dar, învingător mural al întrecerii rămâne secundul și aceasta pentru motivul că el nu a beneficiat de avantajul pedalajului.

CEILALȚI CONCURENȚI

Din rest vom menționa sportivitatea unui Ion Mihalcea și Wilhelm Appel, calmul lui Hans Engelbrechten, încetineala lui Nicolae Dragomir și nenorocul lui Wilhelm Richter care s'a văzut scos din cursă, pe urma unui defect mecanic, după numai câteva sute de metri.

Pean

AUTOMOBILISM

D. Antony Noghes a fost ales președinte al Automobil Clubului Monaco

De mai mult timp d. Alexandre Noghes care a deținut timp de 30 ani funcțiunea de președinte al Automobilului Club Monaco, își manifestase intenția de a părăsi frânele acestei formații cu renume mondial.

Deși se găsește în perfectă stare de sănătate, d. Noghes și-a tradus „zilele acestea, intenția în fapt și fiul său, d. Antony Noghes a fost cerut, în unanimitate, să-l înlocuiască.

Noul președinte al Automobilului Club Monaco este un mare animator al sportului automobilist și a realizat în cursul activității sale, lucruri foarte importante.

D. Antony Noghes este acela care, în fiecare an, a organizat în cele mai mici amănunte „Rallye-ul Monte Carlo" care se bucură de o faimă mondială și împreună cu Francois Dureste a creiat „Marele Premiu Monaco" alergare de viteză pe circuit desfășurat cu mult succes în plin centru Capitalei principatului monegasc.

Alegerea d-lui Antony Naghes în funcția de președinte al Automobil Clubului Monaco însemnă încoronarea activității unui animator rar întâlnit în anii din urmă.

CICLISM

O însemnată consfătuire, mâine seară, la Directoratul Ciclismului

Mâine seară va fi la Directoratul Ciclismului o consfătuire însemnată, pentru punerea ciciclismului pe noui baze, în viitoarea stagiunea.

Iată, de altfel, înștiințarea oficială:

Toți președinții și membrii din Comitet ai fostelor și actualelor grupări, sunt convocați la conducerea acestui Directorat, str. G. C. Cantacuzino Nr. 33, pentru ziua de Joi 28 Noembrie a. c., ora 20.30 (ora Radio).

Legionarii în ținută.

La Hamburg

Selle și Sendel vor disputa titlul de challenger al lui Lazek

Invingătorul va fi opus campionului Germaniei

Intr'un număr precedent al ziarului nostru am arătat că, în timp ce Heinz Lazek, proaspătul

HEINZ LAZEK

campion al Germaniei la toate categoriile, lansa o provocare lui Max Schmeling pentru titlul continental, alți compatrioți de ai săi îi provocau la rându-le.

Forul german de specialitate a trebuit să trieze aceste provocări spre a decide apoi ca Selle și Sendel să se întâlnească în semifinala campionatului Germaniei la toate cateforiile, învingăturul urmând să dispute ulterior întâetatea lui Lazek.

Data matchului dintre Selle și Sendel a și fost fixată, întâlnirea urmând să aibe loc în ziua de 1 Decembrie într'una din arenele orașului Hamburg.

Criticii germani cred că cei doi adversari se vor angaja într'o luptă pe viață și pe moarte care se poate termina cu orice rezultat.

Break... Stop... Out...

Boxeurul Ștefan Bogdan este convocat pentru astă seară la Directoratul Box la ora 6.

Boxeurii jugoslavi la Viena

Federația jugoslavă de box amator tratează actualmente un match cu reprezentativa Vienei, care ar urma să aibă loc la Viena.

Jugoslavii sunt dispuși să deplaseze și câțiva profesioniști, astfel că gala dela Viena promite să fie extrem de atractivă.

HENRY ARMSTRONG fost deținător al triplei coroane va reapare pe ring

El va disputa învingătorului său, titlul de campion mondial la categoria semi-mijlocie

Marile vedete ale ringului sunt foarte rar consecvente cu hotărârile pe cari le iau. Acesta este și cazul lui Bob Henry Armstrong, fost campion mondial la categoriile: până, ușoară și semi-mijlocie, care înainte de a fi deposedat de Fritzie Zivic de ultimul titlu, anunțase că va abandona ringul spre a se consacra unei vieți liniștite dusă în sânul familiei.

Infrângerea suferită acum câteva săptămâni a însemnat însă un duș rece pentru fostul campion mondial și se pare că acest duș l-a făcut să revină asupra hotărârii de a nu mai îmbrăca mănușile.

Conform prevederilor noastre, Armstrong a căutat calea apelului și a găsit-o. Comisiunea statului New York a omologat provocarea pe care fostul campion o lansat-o actualului campion și promotorii arenei Madison Square Garden au și purces la începerea tratativelor pentru perfectarea matchului care urmează să se țină în cursul lunii Decembrie.

Miza disputei va fi titlul de campion mondial la categoria semi-mijlocie, titlu pe care Fritzie Zivic l-a cucerit învingând pe viitorul său adversar.

DOI NEMULȚUMIȚI: JENKINS ȘI JANNAZZO

Hotărârea forului din New-York a stârnit protestele lui Lew Jenkins, campionul lumii la categoria ușoară și Izzi Jannazzo, campion mondial la categoria semi-mijlocie, după comisiunea de box a statului Maryland.

Primul își manifestase mai de mult intenția de a ataca titlul categoriei imediat superioare și lansase chiar o provocare lui Armstrong care deținea pe atunci trofeul.

Secundul ținea să înfrunte pe Zivic spre a se pune capăt unei situații care nu poate servi interesele sportului. Căci astăzi doi oameni dețin titlul mondial al aceleiași categorii. Normal ar fi fost deci ca Zivic să înfrunte pe Janazzo iar învingătorul să rămână unic deținător al titlului în discuție.

Pare-se însă că, un match Zivic-Armstrong are mai mulți sorți de a face rețeta și promotorii americani nu se gândesc totdeauna numai la sport.

Indiferent ce fapt a determinat angajarea acestui match înaintea altuia care din punct de vedere sportiv ar fi avut mai multă importantă, trebuie să recunoaștem că reeditarea dramaticei întâlniri de acum câteva săptămâni nu este lipsită de interes.

LUPTE

Pe stadionul din Giulești

Gruparea C.F.R. își va inaugura astăzi noua sală

Solemnitatea se va oficia în prezența lui Petre Sonda

Arena Giulești va adăposti astăzi după amiază cu începere dela ora 17 o solemnitate sportivă nu de multe ori repetată la noi. Este vorba de inaugurarea sălii de lupte greco-romane a societății C. F. R.

Inaugurarea acestei săli perfect utilată ese din comun prin faptul că ea se va produce în condițiuni cu totul speciale și va coincide cu reintrarea în viața sportivă a unui atlet care a făcut ani dearândul și pe toată suprafața pământului, faima țării noastre.

Petre Sonda, fost campion de lupte al României, își va relua activitatea în calitate de îndrumător al tinerelor elemente și astăzi după amiază, în prezența oficialilor el va porni la lucru cu ferma hotărîre de a face să renască un sport pe nedrept delăsat.

Prezența lui Petre Sonda în rândul celor ce purced la lucru este o chezășie de succes și constitue în acelaș timp, un îmbold pentru tineret.

„P.T.T." se reorganizează, devine club poli-sportiv şi îşi construeşte un stadion modern

Importanta şedinţă de aseară

P. T. T.

Cine nu-şi aduce aminte de timpul frumos al acestei asociaţii sportive creiată în mijlocul funcţionarilor P.T.T. de un număr restrâns de iubitori ai sportului. Ajunsese această asociaţie să obţină pe teren şi în masele de funcţionari succes demn de invidiat.

In urma deselor schimări în conducerea P.T.T., au venit oameni care n'au găsit necesar sportul în rândul funcţionarilor şi astfel sănătoasa temelie justificată a decăzut spre regretul tuturor.

*

Astăzi suntem în măsură să anunţăm că P.T.T. nu numai că se va reorganiza, dar va deveni un club polisportiv.

In şedinţa de aseară, ţinută în localul Poştei şi prezidată de d. colonel Teodorescu — directorul General P.T.T. — s'au luat hotăriri cari dacă nu am fi fost de faţă le-am fi crezut poveşti.

UN STADION MODERN

In şoseaua Mihai Bravu P. T. T. are proprietate un vast teren cu o suprafaţă de 62.000 m².

In prezent pe acest teren există un teren de football pe care se poate juca şi rugby.

La primăvară, imediat ce timpul va permite, vor începe lucrările pentru construirea unui stadion după toate cerinţele moderne.

Terenul de football va fi gazonat şi împreejmuit cu tribune. In jurul terenului se va face o pistă de atletism şi gropi pentru sărituri.

TERENURI DE VOLLEY-BASCKET ŞI TENNIS

In incinta terenului se vor face câte un teren de volley şi bascket-ball şi două de tennis (roşii), unde funcţionarii vor lua parte activă.

BAZIN DE INNOT ŞI POLIGON DE TRAGERE REDUSA

Innotul şi tirul fiind sporturi de bază vor fi aşezate la loc de cinste.

Tot la primăvară va începe construcţia unui bazin de înnot de dimensiuni olimpice şi a unui poligon de tragere redusă, unde funcţionarii şi copiii lor vor fi iniţiaţi în tainele acestor sporturi.

După două ore şedinţa s'a terminat spre satisfacţia celor prezenţi, care au găsit în noul director al P.T.T. d. col. Teodorescu nu numai un director ci şi un camarad înţelegător.

FYB.

Stelorian a ameliorat recordul de juniorî pe 200 m. garduri

Un record naţional stabilit la sfârşitul lunei Noembrie este, credem, un caz unic în analele atletismului nostru.

Isprava tânărului şi talentatului hurdler Stelorian este cu atât mai de apreciat cu cât condiţiile atmosferice nu au fost cele mai favorabile.

Alergând în tovărăşia unui alt talentat sprinter, este vorba de Sergiu Cunescu, atletul Viforului Dacia, a alergat în 27 s. 5 stabilind astfel un nou record.

Vechiul record era până eri proprietatea lui Kiss, cu 28 s. 8.

In urma lui Stelorian, s'a clasificat Sergiu Cunescu, cu timpul de 28 s. 7.

In Decembrie

Primul „ciclo-cross" de toamnă... şi poate ultimul...

Tocmai când gândeam că sezonul 1940 îşi va încheia socotelile fără nici o cursă de toamnă, fără „ciclo-cross" urmând ca ciclismul să-şi reia activitatea în primăvara lui 1941, sub noui auspicii, — o formaţie tânără şi cu resurse foarte, foarte modeste, a găsit totuşi suflul necesar să lasă pe teren, în timp ce altele mai înstărite se păstrează într'o tăcere deloc îmbucurătoare.

Astfel, deunăzi, am primit următoarea înştiinţare:

„Comitetul de conducere al „Pedalei Bucureştene" în şedinţa din 24.XI.940, a hotărît să organizeze un ciclo-cross, Duminică 8 Decembrie a. c. Intrecerea, care se va alerga pe un traseu foarte spectaculos, va avea numeroase premii pentru care sperăm să avem un start cât mai numeros, (mai ales şi în alergători)".

Citiţi mai atent rândurile de mai sus, — şi opriţi-vă la ultimele cuvinte: *„numeroase premii pentru care sperăm să avem un start cât mai numeros".*

Şi, în continuare, în paranteză, dar tot atât de importantă, completarea: *„mai ales şi în alergători".*

E aci, în aceste rânduri, expresia unei stări nu prea îmbucurătoare. Teama de a nu avea concurenţi la start şi deci, a rata o intenţie frumoasă.

Inştiinţarea „Pedalei Bucureştene" este o replică usturătoare pentru toate formaţiile şi, mai ales, pentru alergători cari, dela o bună bucată de vreme, răspund atât de greu chemărilor ce li se fac.

Lipseşte o disciplină de club care să le insufle rostul adevăratei sportivităţi.

Dar acesta este reversul firesc al lipsei totale a şedinţelor de club în care să se creeze legătura sufletească inerentă, pentru deplina înţelegere a ideologiei sportive.

Toamna aceasta a găsit ciclismul într'o dezorientare accentuată, cu elanul frânt, răzleţit.

Fie ca ziua de mâine să aducă consolidarea ciclismului, printr'o strângere a cadrelor întru bunul mers al sportului pedalei, la noi.

Viena a învins Bratislava

la natatie şi polo pe apă

Duminică s'a desfăşurat în piscina Diana din Viena, în organizarea clubului EWASK, matchul de natatie Viena—Bratislava. Vienezii au câştigat cu 45 de puncte la 17.

Cel mai bun rezultat a fost obţinut de tânărul înnotător vienez Fritz Zwazl, care a făcut pe 100 m. spate 1:19,5.

La polo pe apă EWASK a învins DSK din Bratislava cu 7:4.

Echipa de box a Germaniei

pentru matchul cu Italia

Berlin, 26. — In vederea întâlnirii cu Italia, din 1 Decembrie dela Milano, echipa de box a Germaniei a fost alcătuită astfel:

CAT. MUSCA: Obermauer (Colonia).

CAT. COCOŞ: Börgershausen (Hanovra).

CAT. PANA: Graaf (Berlin).

CAT. UŞOARA: Nürnberg (Berlin).

CAT. SEMI-MIJLOCIE: Raeschke (Hamburg).

CAT. MIJLOCIE: Pepper (Dortmund).

CAT. SEMI-GREA: Baumgartner (Hamburg).

CAT. GREA: Zen Hoff (Oldenburg).

Echipa este cantonată în localitatea Murnau (Bavaria), unde se antrenează până la plecarea în Italia.

John Anderson *persevereazâ*

In ziua de 26 Decembrie va avea loc la Stuttgart o interesantă gală de box în cadrul căreia campionul german de categoria semi-grea Jean Kreitz va întâlni pe suedezul John Anderson.

Lotul jucătorilor

echipelor naţionale şi juniorilor începe antrenamentul de sală la 15 Ianuarie 1941

Aşa cum am anunţat încă de acum o săptămână, Directoratul pentru rugby, în frunte cu d. I. C. Petrescu, dă mare importanţă pregătirii loturilor de jucători necesari pentru echipele naţionale A şi de juniori în vederea matchurilor cu Italia şi Germania, ce se vor disputa în prima perioadă a anului viitor.

Pentru a-şi menţine forma jucătorii se vor antrena în sală, probabil a liceului „Spiru Haret", începând dela 15 Ianuarie la 15 Martie 1941, sub conducerea unui absolvent al A.N.E.F. — conform înştiinţării de mai jos a Directoratului pentru Rugby:

INŞTIINŢARE

1. Directoratul Rugby doreşte să angajeze dela 15 Ianuarie — 15 Martie 1941 un absolvent al A. N. E. F.-ului, pentru antrenamentele de sală ale Echipei Naţionale şi Juniorilor.

Amatorii se vor adresa la sediul Directoratului Marţi, Joi şi Sâmbătă între orele 17—20, Str. Batiste 33 Etaj II.

2. Domnii arbitri ai Directoratului Rugby sunt rugaţi a comunica adresele şi numerele de telefon respective în str. Batiste 33 Etajul II.

C.A.O. îşi va susţine matchurile de campionat numai la Budapesta?

Conducerea grupării C. A. O. din Oradea este preocupată în momentul de faţă, ca în cazul când va intra în prima divizie ungară, să-şi susţină la Budapesta toate matchurile sale pe care ar urma să le dispute pe teren propriu la Oradea.

Motivele cari au determinat conducerea să se ocupe de această problemă sunt, în primul rând că la Oradea stadionul nu corespunde cerinţelor şi afară de aceasta încasările la Budapesta ar fi cu mult mai mari decât la Oradea.

Şoimii din Cluj vor activa la Timişoara

Cu ocazia vizitei pe care o face acum d. A. Lupan, secretarul general al Directoratului Atletismului în Banat, d-sa a avut prilejul să stea de vorbă cu d. Arnăutu, animatorul Şoimilor din Cluj.

D. Arnăutu a declarat că Şoimii se reorganizează la Timişoara, unde vor activa în sezonul viitor.

La Arad, d. Lupan a discutat cu conducătorii clubului Gloria care au declarat că începând dela 1 Ianuarie vor înfiinţa o secţiune de atletism.

In acelaş timp s'a hotărît ca Duminică 8 Decembrie să se organizeze un cross de propagandă.

Un al doilea Schmeling?

JEAN KREITZ

este considerat urmaşul fostului campion mondial

Specialiştii străini îşi pun mari speranţe în el

In Jean Kreitz, noul campion al Germaniei la categoria semi-grea şi învingător al lui Vasile Şerbănescu, fost campion naţional la toate categoriile, specialiştii celui de al treilea Reich văd un demn urmaş al lui Max Schmeling, fost campion mondial la toate categoriile.

Criticii străini, ceri au avut prilejul să vadă evoluţiile pe ring ale noului campion german sunt de acord cu colegii lor din Germania, şi nu precupeţesc elogii la adresa lui Jean Kreitz care, dacă va creşte în greutate ar putea să devină un redutabil candidat la titlul suprem.

Kreitz al cărui stil reaminteşte pe cel al lui Schmeling pare să aibă asigurat un viitor strălucit.

In matchurile sale el difuzează aceiaşi voinţă de a învinge ca cea care caracteriza pe fostul campion mondial, voinţă care l-a dus din victorie în victorie.

Succesul repurtat în faţa lui Heuser dovedeşte că acest boxeur va ajunge foarte departe.

Editura Societăţii Anonime „Universul", Bucureşti, Str. Brezoianu No. 23—25 — România

BIBLIOTECA CENTRALĂ „ASOCIAȚIUNII" SIBIIU

Taxa poștală plătită în numerar conform aprobării dir. generale p. T. t. nr. 24.464/939

2 LEI

UNIVERSUL

8 PAGINI

328-1940

Redacția și Administrația: Palatul „UNIVERSUL" str. Brezoianu 23—25. Telefon Centrala 3.30.10; Redacția 5.72.81 Redactor responsabil EUGEN DUMITRESCU

Proprietar: „Universul" S. A. Adm.-delegat: STELIAN POPESCU înscris sub No. 167, Trib. Ilfov

Nr. 328. — Anul III BUCUREȘTI.—Vineri 29 Noembrie 1940

ABONAMENTE: Pentru grupări sportive 1000 lei anual

1 an LEI 500
6 luni LEI 270
3 luni LEI 150

ILIE PETRESCU contra lui GIURICIN

Vasile Şerbănesu contra lui Virag

în cadrul unei gale româno—jugoslave

la 15 DECEMBRIE la Bucureşti

Sportul cu mănuși va trăi din nou vremuri fericite. Intr'adevăr se proectează organizarea unei gale internaționale pentru data de 15 Decembrie, la București.

Programul alcătuit din matchuri româno-jugoslave cuprinde pe cei mai buni boxeuri români și sârbi. Astfel sunt programate matchurile Ilie Petrescu—Giuricin și Vasile Șerbănescu—Ivan Virag.

Se proectează de asemenea și aducerea lui Luca Popovici, care ar urma să boxeze cu Constantin Cionoiu, Mielu Doculescu sau Mihail Fulea.

Normal ar fi desigur, ca adversarul campionului jugoslav să fie Cionoiu, care a scos cel mai bun rezultat în matchul susținut cu el la Belgrad.

ȘI CAMPIONATUL NAȚIONAL

Această gală româno-jugoslavă nu este însă singurul eveniment pugilistic de mare anvergură. Pentru 10 Ianuarie se proectează organizarea, în cadrul unei reuniuni autohtone, a matchului pentru titlul național la toate categoriile între Ilie Petrescu și Vasile Șerbănescu.

Pentru a mări și mai mult interesul reuniunii programul ei va cuprinde alte câteva matchuri între cei mai buni boxeuri ai noștri.

Gerold respinge cu pumnii

Portarul ideal

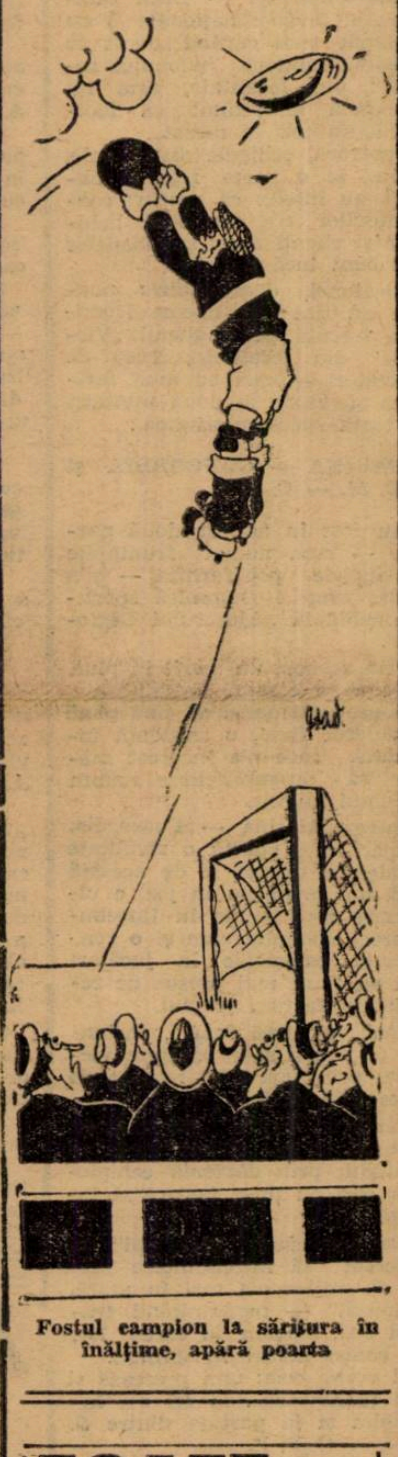

Fostul campion la săritura în înălțime, apără poarta

TOATE *manifestațiile* sportive de Sâmbătă au fost suspendate

Spectacolele de orice fel, fiind suspendate Sâmbătă — ziua tristei solemnități a reînhumării osemintelor Căpitanului, Nicadorilor și ale Decemvirilor — toate manifestațiile sportive — fixate pentru 30 Noembrie — au fost contramandate.

In consecință, matchul de football Sportul Studențesc — Unirea Tricolor nu se mai dispută Sâmbătă, iar reuniunea hippică a fost contramandată.

Alți doi fugari: Covaci și Fabian

Grupările românești vor înainta un memoriu Directoratului footballului în legătură cu jucătorii fugiți în Ungaria

Capitolul jucătorilor fugiți în Ungaria este departe de a se termina. Pe zi ce trece se anunță noui evadări spre „raiul maghiar", iar motivele litigioase cu federația maghiară cresc într'una.

Este un caz unic în istoria universală a footballului. In acelaș timp constitue un litigiu fără precedent care va veni spre judecare în fața forului internațional, care este F. I. F. A.

*

Ultimile evadări sunt acelea ale uniristului Covaci și olimpistului Fabian.

Informația a fost furnizată de Roesler, jucătorul F. C. Carmenului. El este ultimul care l-a văzut înainte de plecare pe Fabian. Acesta l-a informat că pleacă împreună cu Covaci.

*

Iată așa dar, noui piese la

(Continuare in pagina 2-a)

Moment curios din matchul Germania—Danemarca: Schoen trage în timp ce fundașul advers se găsește sub piciorul lui drept

football football football football football football football football

In Divizia B

Două matchuri strânse cu învingători localnici

Şi seria I a Diviziei B porneşte spre faza finală. Multe echipe nu mai au de disputat decât un singur match.

JOC STRÂNS... VICTORIE LOCALNICĂ

Astfel, Crişana C.F.R. şi-a încheiat activitatea de toamnă, cucerind a treia victorie din tur. Victimă a căzut tânăra formaţie a studenţilor timişoreni, Politechnica, care este sortită acum să ţină lanterna, de care ,probabil, cu toată însufleţirea jucătorilor, nu va scăpa.

Arădanii, după un debut excelent, au repetat figura în finală. Totuşi n'au îndreptăţit speranţele ce se pusese în ei.

Scorul de 2—0 reprezintă real diferenţa de pe teren.

Reacţiunile puternice ale studenţilor au fost zadarnice mai ales că apărarea a dat faliment.

SURPRIZA ETAPEI !

Ceferiştii timişoreni au reuşit o figură foarte frumoasă în al cincilea match, care a echivalat cu a treia victorie, repurtată asupra Vulturilor.

Chiar dacă victoria a fost norocoasă, cum ar arăta-o rezultatul de 1—0, şi dacă învingătorul n'a putut fi specificat până în ultimele minute, totuşi a „fura" două puncte, chiar „at home" Vulturilor, este o ispravă demnă.

Vulturii, în orice caz, este vechea şi buna formaţie de totdeauna, cu toate înfrângerile din ultimul timp.

De remarcat că în acest match, ambele linii de mijlocaşi au jucat excelent, ceeace justifică strânsul rezultat de pe teren.

B.

Un remediu pentru scandalurile provocate de jucători...

Rolul jucătorilor de football în isbucnirea scandalurilor la matchuri este de mult determinat.

Se pare că federaţia italiană a găsit remediul şi că modul de reprimare este eficace.

Pe teren nu are voe să vorbească arbitrului decât căpitanul echipei şi acesta în termenii cei mai respectoşi.

Cei cari nu se conformează regulei sunt amendaţi cu sume destul de mari, cari ating uneori 1000 şi 1200 de lire (10—12.000 lei), aşa cum s'a întâmplat cu jucătorii lui Milano.

Convocare

● DREPTATEA aduce la cunoştinţă tuturor membrilor săi că Vineri 29 Noembrie a c. la orele 7,30 precis seara se va ţine la sediul său din strada Antim No. 19, etajul IV, o şedinţă când se vor discuta chestiuni de mare importanţă.

SPECTACOLE SĂPTĂMÂNALE

Teatre

STUDIO ALECSANDRI: matineu: Ia seama Giacomino; seara: Capul de răţoi.
TEATRUL DIN SĂRINDAR: matineu şi seara: Fritz şi Frantz.
TEATRUL COMEDIA: matineu şi seara: Tâlharii.
TEATRUL SAVOY: matineu şi seara: Târgul sărutatului.
TEATRU LIO NVASILESCU: matineu şi seara: Suflet candriu de papugiu.
TEATRUL REGINA MARIA: matineu şi seara: Papa se lustruieşte.
TEATRUL EXCELSIOR: Teatrul german şi România; şi: Peer Gynt.
LUPTA ŞI LUMINA: Soacra şi nora.

Cinematografe

SCALA: Umbra trecutului.
ARO: Inima unei regine şi Jurnal.
REGAL: La răscruci de vânturi şi jurnal U. F. A.
CA[illegible]: Manon Lescaut şi jurnal
FEMINA: Taifun
ARPA: Robinson şi jurnal.
PALAS-BULEVARD: Femei deschideţi ochii şi Occidentul.
AXA (fost Regal): La răscruce de vânturi şi jurnal
ROXY: Şarpele.
ELYSEE: [illegible] de West Point şi [illegible]
BIRUINTA: Copilaşul domnişoarei şi Jase James brigandul
BITOLIA (fost Rialto): Steaua Nordului şi Rivalii.
FORUM: Balalaica şi Casa de corecţie.
FRANKLIN: Ultima noapte şi Oglinda vieţii
OMNIA: Cruciadele (operă completă) şi trupa de reviste Titi Mihăilescu.
AIDA: Procesul Mariei Lafarge şi O fată căzută din cer.
BARCELONA: Zenobia şi Fugara.
CARMEN: Adio don chips şi Gibraltar.
DICHIU: Invitaţie la fericire şi Un inger de fată.
DACIA: Pericolul roşu şi Agentul G intră în acţiune.
DIANA: Cocoşatul dela Notre Dame şi Vrăjitorul din Oz şi artişti.
EDISON: De-asi fi rege, Bulu, tigrul alb şi filmul in relief.
FLORIDA: Brigada nordului şi Sacrificiul unei femei
GRAND: Când felinarele se sting şi Jungla morţii
ILEANA: Pericolul roşu şi Plăcerea nebunilor.
IZBANDA: Cavalcada fantastică şi Pentru d-voastră doamnă.
LIZEANU: Bengali, Oameni fără nume şi Ansamblul de artişti Georgescu-Iaşi.
LIA: Sora de noapte şi Procesul Mariei Lafarge.
LILLY: Femei condamnate şi Gorila.
MILANO: Oraşe sub alarmă şi Război şi pace.
MIORIŢA: Pyganalion, Jurnal şi complectare. Totul pentru dragoste.
MARCONI: Bestia. Eu sunt Sebastian Ott şi trupa de reviste M Nedeianu-Bejan
MARNA: Cei patru cavaleri şi Insula emigranţilor şi trupa de reviste Titi Mihăilescu.
MODEL: Ispitele trupului şi Lupul singuratec.
NONI: Ingeri cu feţe murdare şi Evadatul din Alcatraz.
ODEON: Elisabeth şi Essex şi Indiscreţii.
PARIS: Paradisul vagabonzilor şi Şarlatanul.
PELEŞ: Războiul fulger din Germania, Franţa, Belgia, Olanda şi Norvegia şi Frivola d-ră Breni.
REX: Cei patru cavaleri technicolor şi Un băiat timid
ALCAZAR (fost Rahova): Stânca de mărgean şi Umbra lui Nick
SPLENDID: Geniala travestire şi Beau Geste.
TOMIS: Variétés şi Cei trei muşchetari.
TRIUMF: Când felinarele se stinf şi [illegible] fantastică.
UNIC: Fecioara rătăcită şi Aproape de cer.
UNIREA: Fac ce-mi place şi Umbra morţii
VOLTA - BUZEŞTI: Pygmalion, Vacanţă în Haway şi jurnale de război
VENUS: Viena-Petrograd şi Femeia care primeşte palme.
VERGU: Oameni în lanţuri, Totul pentru dragoste şi Jurnal.
VICTORIA (fost Lucifer): Beau Geste şi Vreau să-mi înşel bărbatul
VOLGA: Tunelul şi Strengarul.

Scrisori dela mare...

Prima săptămână după campionat A. S. Constanţa devine Colţea?

Sportul şi „Ajutorul Legionar" - Cine va fi numit noul conducător al sportului constănţean

Dela corespondentul nostru

Constanţa, 26. — Dacă campionatul diviziei naţionale B s'a terminat mai curând decât se aşteptau iubitorii „balonului rotund" din localitate, asta nu înseamnă în schimb că footballul s'a pus la mezat...

Pentrucă, echipele districtuale, lăsând la o parte rigorile naturii, au înţeles că „pofta" constănţenilor n'a fost încă lichidată şi clienţi de-ai stadioanelor mai sunt încă berechet.

Şi-atunci, districtualele noastre au ţinut să cheme Duminica trecută pe stadionul „Victoria" din localitate, 2.000 de spectatori — cari au avut fericirea să asiste la două întâlniri de toată spectaculozitatea :

MARINA — CONCORDIA şi S. P. M. — C. F. R.

Au fost în adevăr două partide — cum numai fruntaşele provinciale pot furniza — şi'n acelaş timp o Duminică sportivă închinată „Ajutorului Legionar".

Prin aceasta un merit în plus.

Două matchuri echilibrate, cari au avut darul să ţină până la fluerul final, o asistenţă încordată, care n'a încercat măcar să prognosticheze asupra vre-unui favorit.

Intre **Marina — Concordia,** grupări cari poartă o rivalitate veşnică, a existat şi de această dată un dinamism în joc, o uimitoare repeziciune în întrebuinţarea balonului cum şi o contrariată psihologie la jucători cari au ţinut mai presus de rezultat la factura jocului.

Până la urmă însă, „marinarii" au reuşit să-şi ajusteze victoria, prin punctul marcat de Ionescu în m. 6.

Partida dintre „funcţionarii portului şi ai „căilor ferate" a mulţumit prin dârzenia echipierilor cari au ţinut fiecare să învingă.

Dar pe când „ceferiştii" au încercat să întrebuinţeze linia lor de mijloc cât mai în afară, „vameşii" — nepermiţând traficul de... baloane în careul lor, au contra-atacat încontinuu.

Şi vorba ceia: unii presează şi alţii marchează... la fel s'a întâmplat şi la partida dintre S. P. M. — C. F. R.

„Vameşul" Stănescu, descoperind un trafic de devize... în careul advers s'a pomenit că împinge balonul în plasă.

A fost ca un proces-verbal.

Numai după un sfert de oră dela această ispravă, ieşind iar pe teren, reuşeşte să deruteze întregul „mecanism ceferist" — şi repune pentru a doua şi ultima oară balonul la centru.

Au fost două spectacole cari au plăcut în adevăr.

ERA NOUA IN SPORTUL CONSTANŢEAN

Organizarea sportului românesc va aduce în curând şi în oraşul nostru acel „vânt de primăvară" care reînoeşte pe baze sănătoase şi solide sportul.

Pentru că — şi aceasta s'o spunem fără ocol — dacă ut-hea lui Ovidiu a însemnat ceva în istoria sportului ţării noastre, ei bine, în ultimii ani, tot ce a însemnat „garanţie" şi „prestigiu sportiv" al unui oras, s'a surpat dela sine.

Şi-atunci a început identificarea vinovaţilor.

Cangrena luase însă proporţii atât de mari, încât orice încercare de redresare a foot-ballului local, mai ales, devenea o încercare fără urmări.

Şi totuşi, la un moment dat, au ieşit la iveală câţiva oameni, cari au reîmprospătat numele **A. S. Constanţei.**

Cu chiu cu vai, echipa a fost pusă pe picior de joc... şi a păşit în campionatul secund al ţării, cu şanse minime.

Norocul a favorizat-o totuşi să se claseze a doua, în turul campionatului.

Abia terminat, unii jucători au dat semne de indisciplină.

Alţii, cu vechea mentalitate, nu pot practica foot-ball fără... bani, şi şi-au luat tălpăşiţa evadând spre alte grupări divizionare.

Ultimul fugar a fost Alfons.

De-altfel, în localitate persistă svonul că domnul **Mitică Georgescu,** un vechi suporteur local, va fi numit conducătorul sportului constănţean.

Numirea d-sale în postul ce i se va încredinţa, e mai mult decât îmbucurătoare.

A. S. COLŢEA ? —

Printre primele măsuri ale d-lui Mitică Georgescu va fi şi aceea ca actuala noastră reprezentantă A. S. Constanţa, în divizia B, să-şi schimbe numele în A. S. Colţea.

Astfel, vechea grupare a „verzi-negrilor" va fi singura echipă a ţării, legionară — şi care în amintirea memoriei martirului Ion Caratănase, conducătorul Decemvirilor, cel care a înfiinţat cu jucători dobrogeni Colţea din Bucureşti — va purta mai departe numele echipei înfiinţate în 1936.

Odată cu aceasta, A. S. Colţea din localitate va avea şi secţii de box, wolley şi baschet-ball, ciclism, atletism, nautică, etc.

Iar mai presus de toate — reîntronarea **amatorismului.**

Cu ferma convingere că sportivii Constanţei vor mai avea fericirea „regalurilor sportive" din trecut, urăm noului conducător spor la muncă.

In match oficial

Sportul Românesc joacă cu Boiangii Plusului

In cadrul categoriei a III-a, seria II-a, Sportul Românesc întâlneşte pe Boiangii Plusului în match oficial.

Sportul Românesc a susţinut până în prezent numai cinci jocuri, astfel că are şanse să progreseze în clasament.

Evident că matchul de astăzi cu Boiangii Plusului este cât se poate de greu şi numai dacă vor juca prea bine vor putea obţine un rezultat onorabil.

Intâlnirea se dispută la ora 14.30 pe terenul Ind. Iutei.

Actualul clasament se prezintă astfel :

CLASAMENTUL CATEG. III. Seria II

Vulturii Carp.	9	7	1	1 25:13	15
Dâmboviţa	9	7	0	2 25:16	14
Boiangii Pluş.	8	5	2	1 30: 9	12
Crişul	9	4	2	3 32: 9	10
I. N. A.	7	4	1	2 14:16	9
L. P. N.	9	3	1	5 17:18	7
Dreptatea	7	2	0	5 11:24	4
Sp. Românesc	5	2	0	3 9:15	4
Comro	8	1	1	6 15:21	3
Victoria	8	1	0	7 10:47	2

Programul jocurilor oficiale

JOI, 28 OCTOMBRIE 1940

Sp. Românesc—Boiangii Plusului, teren Iuta, ora 14.30. Manolescu V.

DUMINICA, 1 DECEMBRIE

Sp. Studenţesc—Unirea Tricolor. teren Venus, ora 14.30. Emil Kroner ; Cruţescu M., Şt. Alexandriu.

DUMINICA, 1 DECEMBRIE

Rapid — Mica, teren Giuleşti, ora 14.30. Petre Vasile ; Gorica M., Ganţu M.

RESTANŢE

Cotroceni—Vulturul de Mare, teren Phenix, ora 10. Mitran C.; Vasile Drug, Măzăreanu.

Sp. Românesc — Comro, teren Iuta, ora 11. Pascu Onel ; Cartaş Florian, Lt. Julea V.

Victoria—Dreptatea, teren Iuta, ora 9. Lt. Julea Vintilă ; Pascu Onel.

Sp. Muncitoresc—P.T.T., teren Stadion, ora 14.30. Raţiu Vasile ; Burmaz E.

AMICALE

Rapid—Olimpia, teren Giuleşti, ora 12.30 jum. Ciucu Ioan ; Dinulescu, Blecu.

CUPA LEONIDA

Vif. Dacia—S.T.B., teren S.T.B., ora 9. Weber Ludovic ; Mărgineanu, Petrescu Al.

Leonida—Monit. Oficial, teren S. T. B., ora 11. Petrescu Haralambie ; Zamfirescu N., Rotaru.

Alţi doi fugari :

(Continuare din pagina I-a)

dosarul litigiului româno-maghiar.

Căci, fără doar şi poate, este un litigiu între cele două federaţii.

Fuga celor peste 100 de jucători nu poate rămâne fără urmări, pentrucă toţi sunt jucători care sunt legaţi de contracte de fostele lor grupări. Deci în niciun caz nu poate fi vorba de acordarea gratuită a extrădărilor, aşa cum a declarat d. av. Vică Negulescu, Directorul footballului.

Grupările care au rămas fără jucători au tot dreptul la despăgubiri, cu atât mai mult cu cât în faţa F. I. F. A.-ei sunt şi rămân valabile contractele. Grupările au plătit sume însemnate de bani pentru achiziţionarea jucătorilor, cu care au încheiat contracte, rămase acum nerespectate.

De altfel, simplul fapt că federaţia maghiară a propus forului nostru de specialitate o conferinţă la Belgrad lasă a se înţelege că ungurii sunt dispuşi să trateze, să discute acest litigiu. Poate ei vor să ajungă la un acord oarecare şi de ce noi să ne opunem.

*

Grupările însă, sunt hotărîte să nu renunţe la despăgubirile care li se cuvin, pe bună dreptate.

Suntem informaţi că s'a luat iniţiativa redactării unui memoriu care să fie înaintat d-lui av. Vică Negulescu, Directorul footballului. In acest memoriu — care va fi semnat de toate grupările cărora le-au fugit jucătorii în Ungaria — se va face cunoscut punctul de vedere al grupărilor, care vor cere concursul Directoratului pentru rezolvarea favorabilă a acestui litigiu.

Football Football Football Football Football Football Football

Teucean şi Ivănescu reintră la Mica în jocul cu Rapid

Brad, 27 (Prin telefon). — *Mica se pregăteşte intens pentru al doilea match dela Bucureşti, cu Rapid.*

Eri, echipa a făcut un sever antrenament, iar mâine va face un al doilea, mai uşor, sub conducerea internaţionalului David.

In ce priveşte echipa, urmează să se producă unele modificări.

Este vorba în primul rând de atac. Codreanu va fi înlocuit de Ivănescu, Teuceanu va juca extrem stânga, iar Pop Ghiţă probabil extrem dreapta, în locul lu Chereşlădeanu.

In ce priveşte portarul nu s'a luat nicio hotărâre. Se va alege între Cocuţa şi Pop Alex.

Echipa va sosi în Capitală Sâmbătă la amiază.

„Squadra azurra" s'a antrenat şi azi *dar la două porţi*

Italia a învins cu 5-2 rezervele Fiorentinei

In ce formaţie vor juca italienii Duminică

Milano, 27 (Serviciul nostru special). — Astăzi a avut loc la Firenze al doilea antrenament al echipei naţionale de football în vederea matchului cu Ungaria, care are loc Duminică la Genova.

De data aceasta au participat toţi jucătorii convocaţi, inclusiv Olmi, Campatelli şi Biavati.

După câteva exerciţii pentru controlul balonului şi jocul cu cap, echipa probabilă a jucat la două porţi în compania unei echipe de rezerve a clubului Fiorentina.

S'au disputat două reprize : una de 25 minute şi alta de 30, iar echipa naţională a Italiei a jucat în următoarea formaţie :

Sain — Foni, Rava — Locatelli, Olmi, Campatelli — Biavati, Bertoni, Piola, Lushta, Ferraris.

In prima repriză, echipa sparring-partner a condus cu 2-1 prin punctele înscrise de **Soni** şi **Masaceze.** Pentru „naţională" a marcat **Lushta.**

După pauză, **Depetrini** l-a înlocuit pe **Foni** şi **Trevisan** pe **Lushta.**

In această parte a jocului, selecţionata a înscris patru goaluri, prin : **Bertoni** (din 11 m.), **Piola, Biavati** şi **Ferraris II,** astfel că matchul s'a terminat cu rezultatul de 5-2 pentru echipa naţională.

In tot timpul antrenamentului, **Ferrari** a jucat în poarta Fiorentinei, pentru a i se verifica mai bine forma.

Concluzia : a fost convocat **Bedoira,** portarul Juventusului.

Echipa Italiei a fost alcătuită

Milano, 27 (Serviciul nostru special). — *D. Vittorio Pozzo, selecţionarul unic al federaţiei italiene de football, de data aceasta n'a respectat tradiţionalul său obiceiu, de a ţine în secret formaţia echipei naţionale.*

D-sa a declarat azi în faţa ziariştilor că trebue să renunţe la serviciile portarilor vizaţi Olivieri *(Torino) şi* Griffanti *(Fiorentina), ambii răniţi cu prilejul matchurilor de campionat din Duminica trecută Deaceia, echipa care va înfrunta la Genova echipa Ungariei va fi următoarea :*

Ferrari (Bologna) — Foni Rava (Juventus) — Locatelli, Olmi, Campatelli (Ambrosiana) — Biavati (Bologna), Bertoni (Genova), Piola (Lazio), Trevisan (Barl), Ferraris II (Ambrosiana).

Rezerve sunt : mijlocaşul Depetrini şi înaintaşul Lushta, ambii dela Juventus din Torino.

Duminică la Brăila: Fr. Română-Prahova pentru divizia B

Duminică se mai dispută un match în cadrul Diviziei Naţionale B : Franco Română-Prahova, match care trebuia să se dispute la 10 Noembrie la Brăila. Nu s'a disputat însă, pentrucă Prahova nu s'a putut deplasa din cauza cutremurului.

Matchul a fost reprogramat şi are loc Duminică.

Pentrucă nu poate avea loc Sâmbătă

Matchul Sp. Studenţesc-Unirea Tricolor se dispută Duminică dar nu se ştie dacă dimineaţa sau după amiază

Sâmbătă, ziua tristei solemnităţi a reînhumării osemintelor Căpitanului, Nicadorilor şi Decemvirilor, toate spectacolele, de orice natură — după o decizie a direcţiei operelor şi teatrelor — sunt suspendate în toată ţara.

Deci, nu se vor desfăşura nici manifestaţiuni sportive.

In această categorie intră numai matchul divizionar de football dintre Sportul Studenţesc şi Unirea Tricolor, fixat pentru Sâmbătă pe terenul Venus.

Urmează deci ca această importantă întâlnire de campionat să se dispute Duminică.

Aseară s'a discutat la Directorat această chestiune şi delegatul Sportului Studenţesc a anunţat că matchul se va disputa în acest caz Duminică, la concurenţă cu matchul Rapid—Mica. La acest proect însă, se opun grupările Rapid şi Mica şi pe bună dreptate, căci un match inter-bucureştean trebuie să se dispute în altă zi decât în acela la care este programat un joc cum este Rapid—Mica. In nici un caz însă, jocurile inter-bucureştene nu pot concura partidele la care iau parte echipe provinciale. In cât, cea mai bună soluţie este ca jocul Sp. Studenţesc-Unirea Tricolor să aibe loc Duminică dimineaţă.

O decizie definitivă se va lua numai cu acordul grupărilor de către comisia campionatului naţional.

Traian Zăinescu va conduce atacul universitar în matchul cu Unirea Tricolor ?

Sportul Studenţesc şi Unirea Tricolor s'au antrenat ieri în vederea matchului lor de Duminică.

Oborenii au făcut un antrenament complet : condiţie fizică şi control al mingiei.

Au fost prezenţi toţi jucătorii şi antrenamentul a fost foarte însufleţit.

Şedinţa a fost de mică durată,

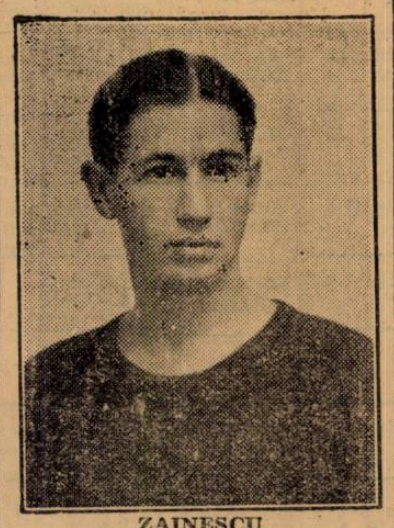

ZAINESCU

urmând ca în şedinţa de mâine să se facă un antrenament mai sever.

MULŢI ABSENŢI LA SPORTUL STUDENŢESC

Spre deosebire de antrenamentul Unirii Tricolor, acela al Sportului Studenţesc a fost prea puţin populat.

Au lipsit atâţia încât e mult mai uşor să fie enumeraţi cei prezenţi decât cei cari au lipsit.

Au făcut antrenament Mihăilescu, Titi Dumitrescu, Bărbulescu, Bădulescu, Constantinescu şi Gică Popescu.

Se speră totuşi că după şedinţa de mâine, când lucrurile vor fi clarificate, în matchul cu Unirea Tricolor va juca echipa completă.

UN NOU CENTRU ATACANT

Unirea Tricolor, care joacă ultimul match al campionatului de toamnă, nu-şi va schimba echipa, care a învins în ultimele matchuri.

Sportul Studenţesc nu ştie încă ce echipă va juca.

S'ar putea totuşi ca în matchul cu Unirea Tricolor echipa universitară să apară cu o achiziţie interesantă.

Intr'adevăr, este probabil ca linia de atac a echipei universitare să fie condusă de fostul juventist Zăinescu; d. sublocotenent Traian Zăinescu.

Lucrul acesta va fi cunoscut în mod precis astăseară.

SIPOŞ:

„Dece nimeni nu mă întreabă şi pe mine ?"

De Sipoş s'a scris foarte mult, mai ales în ultimul timp.

Chiar noi am scris că excelentul extrem dreapta al Rapidului va rămâne la Bucureşti şi că după toate probabilităţile anul viitor, după expirarea contractului, să plece, dar numai la Gradjanski din Zagreb. Ştirea am reprodus-o după ziarul belgrădean „Vre-

SIPOŞ

me", al cărui corespondent a stat de vorbă cu Sipoş.

De atunci însă s'au mai scris multe lucruri, care de care mai senzaţionale. Niciuna însă, nu venea dela sursa cea mai autorizată să le anunţe. Adică dela Sipoş.

Care ne-a declarat mai deunăzi, foarte supărat :

„Toată lumea scrie multe despre mine dar niciunul nu mă întreabă şi pe mine, care sunt în măsură să afirm ce este şi ce nu este adevărat

„Şi declar acum pentru totdeauna, că mă simt foarte bine la Rapid care m'a asigurat că chiar dacă gruparea se va ceferiza, eu voiu fi păstrat în condiţiunile actuale.

„Dacă însă, va trebui să plec, mă voiu înapoia la Zagreb şi voiu semna pentru Gradjanski. In niciun caz nu voiu pleca la Budapesta. E adevărat că am primit o ofertă dela Ferencvaros, dar asta nu înseamnă că o voiu accepta."

Sfera şi Brandaburа contra Rîpensiei

Vechea echipă la Rapid

Ieri s'au antrenat Unirea Tricolor şi Sportul Studenţesc. Azi se antrenează Venus şi Rapid.

Antrenamentul de pe Splaiu este important pentru că după el se va decide dacă la Timişoara vor juca Sfera şi Bandrabura.

Venus pleacă la Timişoara Vineri seara.

*

La Giuleşti, Rapid va face — în vederea matchului cu Mica — un antrenament sever de condiţie fizică. Echipa va fi formată astăseară şi va cuprinde după toate probabilităţile pe cei 11 din totdeauna : Sadowski, Stivaţ, Lengheriu ; Vintilă, Rădşinaru, Moldovanu; Sipoş, Bogdan, Baratky, Gavrilescu, Juroă.

H I P I S M

Azi la Băneasa

Un reuşit final de stagiune

Cornita, Colombo, Marcella, Iortoman şi Amnar vor disputa premiul Oştean

Finalul stagiunei de galop se va disputa în promiţătoare condiţiuni azi la Băneasa. Jockey Clubul prezintă un program demn de atenţiune. Mai jos ne vom ocupa de principalele caracteristici ale acestui program.

In primul rând trebue semnalat premiul Oştean în care vor concura pur sângi merituoşi cum ar fi de pildă Marcella, Cornita, Colombo, Iortoman, Amnar şi Roy. Intrecerea lor se anunţă pasionantă.

La loc de cinste consemnăm handicapurile. Alergările de acest gen au întrunit adeziuni numeroase iar şansele sunt bine echilibrate. Din această cauză ele constituesc grele probleme pentru jucători.

In rezumat, finalul stagiunei de galop se anunţă promiţător.

Cine va câştiga?

PREMIUL CĂINENI

Leoaica, Miami şi Penitence vor conta în lupta finală. Miami a fugit bine acum o săptămână. Iapa d-nei Georgescu s'a plasat a doua după Paiaţa căreia îi dădea 5 kilograme Dacă va repeta figura, este capabilă de victorie. Fiind însă decepţionantă, ne face rezerve. Pentru locul al doilea, între Leoaica şi Penitence, preferabilă este prima. Ultima ei cursă este bună.

Indicăm: MIAMI, *Leoaica*.

PREMIUL TUNARI

O alergare dificilă. La prima vedere se remarcă Fanatic, Orette şi Walhalla. Ultima poartă o greutate scăzută. Pista mare este un serios obstacol pentru ea. Cu Oprescu s'ar putea să fugă mai bine. Ne îndoim însă că poate aborda cu succes parcursul pistei noui.

Fanatic şi Orette s'au întâlnit Duminecă. La aceiaş diferenţă, Orette a dispus de Fanatic. Roibul a pierdut însă teren preţios la plecare. Normal credem că ar fi întrecut pe Orette. Deaceia noi îl instalăm favorit.

Indicăm: FANATIC, *Orette*, Walhalla.

PREMIUL FREAMAT

Caii cursei sunt Cordon Rouge, Marsalla şi Mixandra II. Pe hârtie iapa are un mic avantaj. Este însă decepţionantă. Cordon Rouge şi Marsala sunt în plină ascensiune. Ii socotim capabili să învingă pe iapă. Intre ei, momentan Cordon Rouge ni se pare mai bun. A figurat regulat la sosire. Nu-i vorbă, şi Marsala a concurat remarcabil Duminecă.

Indicăm: CORDON ROUGE, *Marsala*, Mixandra II.

PREMIUL OŞTEAN

Marcella a fugit foarte bine în premiul Ghika. A terminat pe aceiaş linie cu Bilitis şi Agitatote. Desigur, o performanţă meritorie. Poartă şi o greutate favorabilă care îi acordă prima şansă. Chiar dacă avem în vedere că are aversiune pentru pista mare şi distanţă trebue s'o instalăm favorită deoarece Amnar, principalul ei adversar n'a fugit de mult iar Cornita nici ea nu se acomodează cu pista mare.

Indicăm: MARCELLA, *Amnar*, Cornita.

PREMIUL BORSEC

Etelköz, Barcău şi Rush sunt concurenţii cu veleităţi ai cursei. Rush dă vârsta şi 5 jum. kilograme lui Etelköz. Are alte performanţe decât adversarul grajdului Brumar. La această diferenţă însă, mergem cu Etelköz. Mai periculos decât Rush ni se pare Barcău. Dacă distanţa ar fi fost mai scurtă, l-am fi instalat chiar favorit.

Indicăm: ETELKÖZ, *Barcău*, Rush.

PREMIUL DE INCHIDERE

Bluff a început să mişte. In două rânduri s'a plasat al doilea. Inseamnă că beneficiază de o formă sigură. La sfârşit de meeting acest lucru contează. Şansă mai au Doruleţ şi Voe Bună. Vor fi adversari primejdioşi pentru pensionarul lui W. Gill.

Indicăm: BLUFF, *Doruleţ*, Voe Bună.

CONCURENŢII PROBABILI

Pr. CAINENI — Vânzare
25.000 lei — 1500 metri (P. V.)

Tudora	42½	Câmpeanu
Puişor	52	x
Miami	47½	Simon
Leoaica	54	Oprescu
Dux	44	0
Pénitence	52	Florescu
Biribi	51	Cucu P.
May Day	52	Grecu

Premiul TUNARI — W. h'cap
30.000 lei — 1600 metri (P. N.)

Farmec	64½	Cristea R.
Szantas	64½	Cucu
Talalka	64½	0
Lăncier	63½	Huţuleag V.
Fanatic	59½	Vincent
Zamfira	59½	Mullot
Puişor	57½	0
Orette	56½	Tasim
Carsix	55½	Horvath
Burgos	54½	Ilinca
Li Mare	53	Enescu G.
Zefir	51½	Grecu
Capriole	51	Florescu
Dux	46½	0
Campanella	46	I. Huţuleag
Walhalla	45	Oprescu

Premiul FREAMAT
40.000 lei — 1600 metri (P. V.)

Crăiasa	48½	Crişan
Doggie	55	Mullot
Cord. Rouge	55½	Vincent
Bold	52	Oprescu
Junte	51	Logofătu
	57½	Cucu
Lup	55	Cristea R.
Bougie	53½	Iosza
Merlette II	48½	0
Ghizdei	50	Urdăreanu
Mixandra II	48½	Tasim
Cireş	55	0
Nora	48½	Florescu
Păpuşa II	48½	x
Girardi	50½	I. Huţuleag
Baguette Doré	51	0

Premiul OŞTEAN
50.000 lei — 2000 metri (P. N.)

Cornita	55½	Cristea R.
Marcella	50½	Cucu
Roy	52	Iosza
Amnar	54½	Ilinca
Iortoman	49½	Florescu
Colombo	54½	J. Gill
Crainic	49	Oprescu
Pali	54½	Crişan
Nae	52	V. Huţuleag
Bravo mă	54½	Vincent

Premiul BORSEC — Handicap
35.000 lei — 2200 metri (P. V.)

Colombo	69½	0
Şoim	63	0
Tricolor	61½	0
Rush	60½	Cristea R.
Şoimar	58	Tasim
Olaf	55	Ilinca
Etelköz	55	Cucu
Furtuna	54½	0
Barcău	52½	Oprescu
Cin'te ţine	51½	Logofătu
Strâmba	51½	Huţuleag V.
Hangiu	51	Crişan
Lăncier	49½	0
Niculae	48½	x
Fanatic	44	0
Flandra	41½	Florescu
Bucuria mea	41½	Huţuleag I
Carsix	41	0
Băieţel	40	Cucu P.
Campanella	40	0

Premiul de INCHIDERE — H'cap
30.000 lei — 1200 metri (L. D.)

Pépite d'Or	60	Gill J.
Baguette Doré	58	Cucu
Merlette II	55½	Cristea R.
Raquette	55½	Tasim
Doruleţ	53½	Ilinca
Voie Bună	52	Crişan
Opinca II	50	Iosza
14 M.	49	Logofătu
Bluff	48½	Oprescu
Golana	47½	Florescu
Băeţandru	41	Cucu P.
Para Leu	40	Simon

PRESA ŞI ALERGARILE DE AZI

ZIARELE	Premiul Căineni	Premiul Tunari	Premiul Freamăt	Premiul Oştean	Premiul Borsec	Premiul de Inchidere
Universul-Sport	Miami Leoaica	Fanatic Orette	C. Rouge Marsalla	Marcella Amnar	Etelköz Barcău	Bluff Doruleţ
Universul	Leoaica Miami	Walhalla Fanatic	C. Rouge Marsala	Cornita Marcella	Şoimar Etelköz	Bluff Merlette II
Gazeta Sporturilor	Miami Leoaica	Orette Burgos	Mixandra II Marsala	Marcella Colombo	Etelköz Şoimar	Bluff Bag. Dorée
Porunca Vremii	Pénitence Puişor	Fanatic Orette	Lup Marsalla	Marcella Amnar	Hangiu Etelköz	Doruleţ Opinca II
Tim	Pénitence Miami	Burgos Walhalla	Mixandra II Marsala	Amnar Marcella	Flandra Hangiu	Voe Bună Doruleţ
Ordinea	Biribi Pénitence	Orette Burgos	Marsalla Lup	Marcella Cornita	Etelköz Flandra	Bluff Bag. Dorée
Cuvântul						
Evenimentul	Leoaica Miami	Orette Fanatic	Marsalla Lup	Herg. Periş Marcella	Olaf Şoimar	Raquette Doruleţ
Cei mai indicati	Leoaica 2 Penitence 2 Miami 2 Biribi 1	Orette 3 Fanatic 2 Burgos 1 Walhalla 1	Marsala 2 Gordon R. 2 Mixandra II 2 Lup 1	Marcella 4 Herg. Periş 2 Cornita 1	Etelköz 3 Olaf 1 Şoimar 1 Hangiu 1 Flandra 1	Bluff 4 Raquette 1 Doruleţ 1 Voe Bună 1

ALERGARILE DE TRAP

Hip. Dr. Pantelimon; Ziua 24-a, Miercuri 4 Decembrie

PROGRAM DEFINITIV

Premiul BANAT
Condiţie (1/2) — 15.000 lei

1700 Steluţa Mea, Făt Frumos III, Mişu, Făt Frumos II
1720 As Worthy, Chiot, Chiabur, Ropot
1740 Sever
1760 Baba Dochiţa, Falada
1780 Vardar
1800 Cartuş, Lector
1820 Pilot, Havaiana
1840 Lupoaica
1860 Aron, Veturia
1880 Hotin

Premiul CRIŞANA
Condiţie (1/1) — 18.000 lei

2100 Luceferry, Dolly B
2140 Fusta II
2160 Cina
2180 Călin, Bistricioara, Princesse Axtell, Puşa
2200 Helen Halpin, Grozava, Săgeata
2220 Bandit II
2240 Zeta
2260 Santuţa, Birlic
2280 Amy Scotland
2300 Dexter Hanover
2320 Elly

Premiul ŢARA BÂRSEI
Handicap — 15.000 lei

1700 Peggy Worthy, Domnia, Lucky Boy, Cimbric
1720 Bim, Sever, Zanoza, Dolly B
1740 Print Worthy, Baba Dochiţa, Victoria, Lector
1760 Isvor T
1780 Ciuleandra, Ciuruc, Lilia, Iarba
1800 Talisman, Năluca
1820 Cartuş, Havaiana, Victor, Pădureţ II, Chilipir

Premiul ARDEAL
Handicap — 15.000 lei

2100 Ciuleandra, Lilia
2120 Oborean, General Worthy, Cina, Cartuş, Chilipir
2140 Dudu Gordon, Fusta II, Veturia
2160 Sultana, Pan Worthy, Tais, Harry Boy, Rozina, Joker
2180 Elena, Hollo
2200 Aluniş, Livada, Cobza
2220 Arama

Premiul TRANSILVANIA
Condiţie (1/20) — 24.000 lei

1720 Sam Worthy, Katy Caid, Havana, Winsome Rosedale, Little Orphan, Iubita
1740 Hannibal II, Ghid, Vuet
1780 Amilkar, Ninon
1820 Gondolat II

Premiul ZARAND
Pefrormanţă — 15.000 lei

2100 Ropot, Lut, Dolly B, Falada
2120 Zanoza, Victoria, Halal, Lector
2140 Uria
2160 Isvor T
2180 Olga
2200 Cartuş, Victor, Ikar, Dvalin, Chilipir, Zubr II
2220 Garda, Nicevo

Premiul MARAMUREŞ
Handicap — 18.000 lei

1700 Hollo
1720 Zvon, Dolly Worthy, Peter Gordon, Busuioc, Bandit II, Isabela, Eol
1740 Bruma II, Santuta, Sonia Worthy, Floare, Giuditta, Vointa, Extra, Birlic, King Worthy
1760 Torent, Champion jr., Adda Worthy, Kamaa, Titan, Elly
1780 Vuet

INFORMAŢII

AZI LA BANEASA

● ALERGARILE vor începe la ora 13.30.

● EVENTUL va funcţiona în cursa a doua cu a treia (premiile Tunari şi Freamăt) şi a cincea cu a şasea (premiul Borsec şi premiul de Inchidere).

ERI PE HIPODROMUL DR. I. PANTELIMON

● LA EVENT s'au plătit cotele:

TRIBUNA:
Domniţa Harry-Havaiana 47.
Little Orphan-Lector 47.
Săgeata-Cobza 67.
Dexter Hanover-Geisha 110.

PELUZA:
Domniţa Harry-Havaiana 52.
Little Orphan-Lector 46.
Săgeata-Cobza 48.
Dexter Hanover-Geisha 96.

● AU FOST DISTANŢAŢI: *Măgura*, în premiul Sofocle, pentru mers neregulat.

Hollo, în aceiaş alergare, pentru neprezentare la cântar.

Falada, în premiul Struma, pentru mers neregulat.

Ropot, în premiul Salonic, dela locul al treilea, pentru galopuri repetate.

Fusta II, dela locul al patrulea în premiul Samos, pentru mers neregulat la sosire.

● ŞI-AU CORECTAT recordul carierei:

Chiot, cu 0,4 secundă; a marcat 1'44.

Lector, cu 1,2 secundă; a coborât la 1'40,3.

Cobza, cu 1 secundă; noul record 1'33,9.

Geisha, cu 0,2 secundă; a reuşit 1'30,3.

● VANTU şi VLADAIA au trecut în antrenament la Raymer.

● RAYMER, unul din profesioniştii de talent fiind restabilit, primeşte cai în antrenament.

● SAMBATA nu sunt alergări de trap. Programul de Sâmbătă se va disputa Duminică, iar acela de Duminecă, Miercuri.

Alergările de trap

Hip. Dr. Pantelimon; Ziua 23-a Duminică 1 Decembrie

—PROGRAM DEFINITIV—

Premiul TELRMAUND
Condiţie — 18.000 lei

1720 Flying, Margaret T
1740 Sam Worthy, Bruma II, Torent, Champion jr., Anny Worthy, Benedek, Birlic, Spic, Amy Scotland, Elly
1760 Hannibal II, Ghid
1780 Amilkar
1800 Gruia

Premiul SILEZIA
Condiţie (1/2) — 18.000 lei

1680 Adam, Mişu
1700 Sever
1720 Vardar
1740 Cartuş, Odessa
1760 Voinicu, Havaiana, Aron, Victor, Veturia
1780 Nineta, Străjer, Garofiţa

Premiul SOLON
Condiţie (1/5) — 18.000 lei

2100 Ulm
2120 Măgura, Elena
2140 Zvon
2160 Diadia Lul, Santuţa, Hollo, Zeta, Bandit II, Va-ta
2180 Champion jr., Săgeata, Birlic
2200 Dorka, Domnita Harry

Premiul TELEORMAN
Performanţă — 15.000 lei

1720 Ciuleandra, Lilia, Voinicu, Cartuş, Aron, Ikar, Bănuţa, Olga, Chilipir
1740 Pan Worthy, Veturia, Comtesse Worthy, Fusta II, Joker, Havaiana
1760 Călin, Bistricioara, Luminiţa, Princesse Axtel, Puşa, Urganda
1800 Cobza

Premiul TERASSA
Handicap — 18.000 lei

2100 Cina, Cartuş, Iarba, Victor, Dvalin, Chilipir
2120 Fusta II
2140 Rozina
2160 Sulfina, Puşa, Hotin
2180 Eol
2200 Helen Halpin
2220 Santuţa, Allah

HANDICAPUL OPŢIONAL DE TOAMNĂ — 40.000 lei

1700 Katy Caid, Catinca, Benito H. P., Prokator, Giuditta, Adda Worthy, Kamaa, Gaby M, Eftin, Gladiator II, Jarvis, Amy Scotland, Elly
1720 Iubita, Kundry, Ben Hur, Ghid
1760 Gondolaţ II, Gruia, Szeged
1780 Haron
1800 Petruş
1820 Joppa Hanover

Premiul TODDINGTON
Record — 21.000 lei

1700 Peter Gordon, Sonia Worthy, Paj Axtell, Allah
1720 Champion jr., Ghimp, Kamaa, Domnita Harry, Spic, Geisha, Joly
1740 Flying, Anny Worthy, Nation, Jarvis, Vuet
1760 Latin

Premiul TURINGIA
Handicap — 18.000 lei

1700 Oborean, Cina
1720 Dudu Gordon
1740 Jeles II, Harry Boy, Giovinezza II, Joker, Luminiţa
1760 Elena, Hollo, Sulfina, Glonţ
1780 Zvon, Dolly Worthy, Peter Gordon, Tava, Ulis, Busuioc, Răsura, Grozava, Durdulia, Eol
1800 Bruma II, Ciclop, Helen Halpin
1820 Ghimp

Eri pe Hip. Dr. I. Pantelimon

Triplul succes a lui Cercasov

Domniţa Harry la a treia biruinţă consecutivă. Cobza şi Lector în cert progres. Merituoasele performanţe realizate de Săgeata şi Geisha

Reuniunea de eri desfăşurată pe Hipodromul dr. I. Pantelimon a corespuns în întregime aşteptărilor graţie programului de bună calitate ce cuprindea.

Aşa după cum era de prevăzut, cele opt alergări ale zilei au prilejuit probe viu disputate şi tot odată un spectacol hipic de netăgăduită factură.

In general, rezultatele înregistrate au fost previzibile, ele înclinând spre favoriţi.

Singurele excepţii le-au furnizat Havaiana — beneficiara distanţării iepei Falada — şi Geisha, care a fost într'o formă excepţională.

După perioada de dominare a outsiderilor, au venit la rând favoriţii, cari animează rezultatele de pe Hipodromul dr. I. Pantelimon. Este o dovadă suficient de elocventă asupra regularităţii probelor.

DUBLUL SUCCES AL GRAJDULUI BENCKENDORFF

Din ansamblul rezultatelor de eri subliniem pe primul plan, dublul succes al formaţiunei contesei Benckendorff, în contul căreia au biruit Domniţa Harry şi Little Orphan, performere ce aveau o şansă detaşată în cursele disputate.

A TREIA BIRUINŢA A LUI CERCASOV

As-ul conducătorilor noştri, Domniţa Harry, confirmând excelenta formă în care se află, a cules a treia biruinţă consecutivă într'un interval de o săptămână.

Avem impresia, după cum am afirmat şi altă dată, că fiica lui H. P. nu numai că deţine o condiţie impecabilă, dar, dacă va fi nevoie, va arăta chiar că se află într'un cert progres. Cu descărcările de care beneficiază actualmente — prin faptul că nu alergase în anul curent — în cursele de condiţie şi performanţă, va avea prilejul să obţină un impresionant lanţ de succese.

Little Orphan găsindu-se într'o zi bună şi întrebuinţându-se cu multă bunăvoinţă, a obţinut un succes categoric.

Ce păcat însă că fiica lui Mr. Mc. Ellwyn nu arată la intervale mai scurte docilitatea de eri, căci am fi avut prilejul s'o vedem — cu origina ce posedă — figurând cu brio în companiile cele mai selecte ale turfului nostru.

inegalabilul Cercasov nu s'a mulţumit cu biruinţele repurtate cu elevele sale Domniţa Harry şi Little Orphan şi a trecut în patrimoniul său în cadrul reuniunei de eri al treilea succes, câştigând cu Dexter Hanover premiul Seneca, ce conta drept proba de căpetenie a programului.

Evident, fiul lui Peter the Brewer a manifestat aceiaş categorică superioritate asupra lotului ce i s'a opus, câştigând de foarte puţin dar cu siguranţă. Dar ceiace s'a relevat a fost conducerea lui Cercasov, aflat în bună dispoziţie care a făcut o cursă plină de tact şi fineţe, plus o apreciabilă notă de interes, oferind un spectacol pasionant, dar şi plin de emoţii pentru majoritatea pariorilor, care mizase pe mâna sa.

Ar fi poate inutil să mai adăugăm că asemenea spectacole hipice numai Cercasov ştie să le... programeze suplimentar!

COBZA ŞI LECTOR IN PROGRES

Mai relevăm de asemenea succesele reuşite de Cobza şi Lector, ambii prezentaţi în certă ameliorare de îndemânatecul profesionist român, Dobrescu.

Cobza, în special, ne-a produs cea mai bună impresie. Deşi şi-a ameliorat recordul carierei, a biruit foarte uşor.

Pensionara d-lui maior Petrovici tinde să devină nu numai o performeră deplin utilă, dar care şi-a pus în mod serios candidatura la promovarea în rândurile cailor de prim ordin din generaţia ei.

Şi nu ne îndoim — presupunând continuarea progresului de astăzi — că va reuşi acest fapt.

Lector şi-a găsit cursa, după o serie de performanţe onorabile, care-i dădeau dreptul să aspire la un succes.

CEILALŢI CAŞTIGATORI

Eri au mai biruit Havaiana, Săgeata şi Geisha.

Prima a arătat o valoare foarte bună, dar trebuie să recunoaştem că este şi o beneficiară a distanţării Faladei.

Săgeata a concurat în progres. A devenit o performeră neaşteptat de bună.

Geisha a biruit într'o situaţie care părea că este foarte dificilă pentru ea. A beneficiat însă de o condiţie maximă şi ameliorându-şi recordul, a putut astfel să-şi fructifice aspiraţiile.

Rezultatele technice

838. Premiul SOFOCLE — Condiţie
(13:47) 10.000, 3000, 1300, 700 lei

832	DOMNIŢA H.	1	2220	3.30^{6}	1.35	Cercasov	10	10
837	Busuioc	2	2180	31^{7}	37^{1}	Ghinea	93	230
752	Dorka	3	2300	32^{1}	32^{2}	Drăgotescu	194	460
809	Spic	4	2280	36^{1}	34^{8}	A. Bota	665	920
822	Măgura		2100	38^{9}	44^{8}	Teofil	147	70
825	Hollo		2180	52^{8}	46^{8}	Dobrescu	272	184

DOMNIŢA HARRY (H. P. şi Domniţa) aparţine Contesei E. Benckendorff şi este antrenată de N. Terehov.
Tribună: 10; 11, 14. Peluză: 10; 11, 13.

839. Premiul STRUMA — Condiţie (1/1)
(14:20) 10.000, 3000, 1300, 700 lei

831	HAVAIANA	1	1840	2.58^{8}	$1\ 36^{9}$	Podoleacov	43	33
825	Chiot	2	1740	3.01	44	Gaidaev	130	67
835	Lucky Boy	3	1720	01^{7}	44	Moldovan	93	96
831	Veturia	4	1860	02	37^{8}	Tassopol	82	101
—	Făt Frumos III		1700	04^{8}	48^{4}	Crotenco	502	1800
831	Făt Frumos II		1680	05^{2}	49^{7}	Vârlar	614	360
831	Crisantema		1700	07^{6}	50^{8}	Ghinea	630	207
831	Steluţa Mea		1700	19	57^{1}	Corol	2363	1350
823	Vlădaia		1700	19^{1}	57^{2}	Komarnitky	1798	900
831	Falada		1740	—	—	Dobrescu	16	19

Tribună: 43; 16, 23, 21. Peluză: 33; 16, 17, 19.

840. Premiul SHANGHAI — Condiţie (1/10)
(14:44) 12.000, 3500, 1700, 800 lei

828	LITTLE ORPH.	1	1780	2.39^{7}	1.29^{7}	Cercasov	12	12
833	Peter Gordor	2	1740	40^{7}	32^{4}	Crotenco	109	117
837	Champion jr.	3	1760	41^{8}	31^{6}	Ghinea	70	48
837	Sonia Worthy	4	1740	41^{9}	33	Corol	109	117
824	Benito H. P.		1740	12^{8}	33^{4}	Gram	43	63

Primă lei 1200 moşt. I. Franc, cresc. armăsarului Peter Gordon.
Tribună: 12; 15, 29. Peluză: 12; 17, 87.

841. Premiul SALONIC — Handicap
(15:07) 10.000, 3000, 1300, 700 lei

835	LECTOR	1	1780	2.58^{2}	1.40^{2}	Dobrescu	34	42
831	Baba Dochiţa	2	1780	58^{6}	40^{8}	Ghinea	105	132
827	Uria	3	1700	3.04^{6}	43^{7}	Zabelin	434	230
835	Suveran	4	1700	06^{1}	49^{6}	Iurca	193	168
831	Sever		1760	06^{4}	45^{9}	A. Bota	106	153
835	Isvor T		1800	06^{5}	43^{6}	I. Russu	144	89
831	Halal		1780	06^{7}	44^{9}	Grăjdănescu	78	61
816	Chiabur		1720	07	48^{7}	Gaidaev	50	96
722	Mişu		1700	07^{8}	50^{2}	Brânzea	2218	6910
835	Victoria		1780	07^{8}	45^{5}	Corol	48	47
811	Luceferry		1700	08^{8}	40^{8}	Vârlar	8317	6910
835	Zanoza		1780	11^{7}	47^{5}	Tassopol	265	363
781	Miss Texas		1820	12^{8}	48^{6}	Andreyewsky	243	90
831	Ropot		1720	2.59^{6}	44^{4}	Crotenco	204	149

Tribună: 34; 21, 27, 56. Peluză: 42; 17, 24, 36.

842. Premiul SAMOS — Condiţie (1/2)
(15:32) 12.000, 3500, 1700, 800 lei

832	SĂGEATA	1	2220	3.32^{5}	1.35^{7}	Andreyewsky	20	21
834	Pr. Axtell	2	2200	33^{4}	37	Corol	210	102
829	Răsura	3	2260	35^{2}	35^{8}	Gaidaev	139	168
825	Ulm	4	2120	36^{8}	42^{3}	Voronin	18	22
835	Cimbric		2080	41^{8}	46^{6}	Mike	642	1900
827	Domnia		2080	51	51^{1}	D. Botea	2785	3600
836	Fusta II		2140	35^{7}	40^{8}	Ghinea	87	61

Tribună: 20; 13, 24. Peluză: 21; 13, 22.

843. Premiul SAXONIA — Handicap
(16:56) 10.000, 3000, 1300, 700 lei

836	COBZA	1	3220	3.28^{4}	1.33^{9}	Dobrescu	20	23
834	Hotin	2	2200	29^{2}	35^{1}	Andreyewsky	62	50
833	Joker	3	2180	30^{7}	36^{7}	Dumitrescu	119	96
832	Bistricioara	4	2180	31	36^{8}	Ghinea	50	70
835	Victor		2140	36^{1}	40^{5}	Corol	50	46
834	G-ral Worthy		2140	36^{9}	41^{4}	Crotenco	393	314
827	Voinicu		2140	39^{4}	42^{5}	Tassopol	226	314
836	Lilia		2120	48^{4}	47^{7}	Drăgotescu	223	144
835	Iarba		2120	52^{8}	49^{6}	Lucan	231	488

COBZA (H. P. şi Jar Ptiţa) aparţine d-lui Maior P. Petrovici şi este antrenată de D. Dobrescu.
Tribună: 20; 14, 17, 18. Peluză: 23; 16, 15, 18.

844. Premiul SENECA — Record
(16:20) 14.000, 4000, 2000, 1000 lei

805	DEXTER HAN.	1	2120	3.12^{4}	1.30^{9}	Cercasov	14	15
818	Eftin	2	2140	—	29^{9}	Crainic	43	39
804	Latin	3	2180	13^{7}	28^{8}	I. Bordei	69	50
828	Jarvis	4	2140	14^{8}	30^{8}	Ghinea	175	166
818	Brebenea		2140	14^{7}	31	Gaidaev	79	111

DEXTER HANOVER (Peter the Brewer şi Rani) aparţine d-lui A. Pitişteanu şi este antrenat de N. Terehov.
Primă lei 1400 d-lui L. Rousso, crescătorul armăsarului Eftin sosit al doilea.
Tribună: 14; 12, 15. Peluză: 15; 12, 14.

845. Premiul SARIKA — Handicap
(16:45) 12.000, 3500, 1700, 800 lei

826	GEISHA	1	1800	2.42^{5}	1.30^{2}	Pavlic	89	71
828	Adda Worthy	2	1800	43	30^{5}	Corol	71	92
829	Helen Halpin	3	1760	43^{1}	32^{2}	Ghinea	38	34
810	Sulfina	4	1740	43^{3}	33^{9}	Andreyewsky	64	41
826	Bruma II		1790	43^{6}	31^{9}	Lucan	502	231
795	Titan		1800	43^{7}	30^{9}	I. Bordei	173	130
825	Elena		1740	44^{6}	34^{8}	Gram	—	—
813	Giuditta		1780	45^{8}	33^{1}	Szabo	23	33
832	Cina		1700	51^{8}	41^{1}	Tassopol	352	178
809	Dolly Worthy		1760	52^{9}	38^{2}	Crotenco	71	92
832	Oborean		1700	—	—	Dobrescu	209	231

GEISHA (Gordon Peter şi Varazs) aprţine d-lui N. Hodrescu şi este antrenată de M. Pavlic.
Tribună: 89; 28, 28, 18. Peluză: 77; 24, 40, 22.

Pariul austriac

de eri a fost câştigat de 6 buletine

Pariul austriac afectat reuniunei de eri a cunoscut un succes deosebit. Reînceput cu suma de 604.812 lei, el s'a ridicat la 863.661 lei.

Cum majoritatea rezultatelor au fost de partea favoriţilor, trierele cele mai severe le-au făcut Havaiana, oarecum Lector şi mai însemnat Geisha.

Până la sfârşit au rămas 6 buletine pe cari au figurat toţi cei şapte câştigători regiementari.

Fiecărui câştigător îi va reveni deci 143.928 lei.

ATLETISM

Aseară Directoratul Atletism și Gimnastică a luat importante hotărîri

Intensificarea gimnasticei. Se vor amenaja noui piste atletice în Capitală. O cooperativă pentru procurarea de material sportiv.

Aseară Directoratul Atletismului și Gimnasticei a ținut o importantă consfătuire cu conducătorii secțiunilor atletice și gimnastice din București.

Au fost prezenți următorii delegați:

Lucescu — Inainte;
Pascu — Tirul;
Tălmaciu — Viforul Dacia.
Havaletz — Metropola;
I. C. Petrescu — Victoria;
Nichifor Modest — Venus;
Krach — B. T. V.;
Paraschivescu — C. F. R.;
Abele — Astra Română, Buc.;
Starostescu — Leonida.

După cuvintele d-lui Theodor Popovici, prin cari mulțumește reprezentanților ce au răspuns invitației Directoratului, au luat cuvântul d-nii Lucescu și Cezar Pașcu, demni reprezentanți ai generației dela 1893.

Ei dau asigurări de întregul lor sprijin, susținând totodată dreptul la viață al gimnasticei la aparate.

Le răspunde d. Mazilu, promițându-le că D. A. G. va folosi cel mai indicat sistem, acela eclectic (aparate și suedeză).

D. Krach insistă asupra necesității introducerii gimnasticei în atletism.

In Germania, de pildă — spune d-sa — sunt concursuri de 12 probe, dintre cari jumătate sunt de gimnastică, iar celelalte de atletică ușoară.

Se hotărăsc următoarele:

a) D-nii Popovici și Mazilu vor vizita Vinerea aceasta sălile Inainte și Tirul, iar Luni Turnverein-ul.

b) Sălile de gimnastică Tirul și Inainte vor fi puse împreună cu profesorii lor de gimnastică, la dispoziția D. A. G.-ului.

c) Se proectează o mare serbare de gimnastică la care vor fi invitate toate grupările bucureștene.

*

In afară de pista A.N.E.F.-ului, Bucureștiul nu mai are nici una alta la fel de bună. Vor fi revăzute pistele dela Velodrom, U.F.S.R. și Giulești.

De asemeni ar putea fi utilizat, cu voia societății, terenul Astrei dela Snagov.

Piste noui vor avea terenul S. T. B., P. T. T., Unirea Tricolor, dacă își va face un nou stadion la Vergu sau la Obor, și Standard, societatea de pe calea Rahovei.

*

Se va creia o cooperativă pentru vânzarea de materiale și echipament. In felul aceasta, grupările își vor putea procura tot ce au nevoie, la un preț minim.

*

Frățiile de cruce, S.U.E.F.-ul și organizația muncitorească „Luptă și lumină" vor colabora cu D. A. G. pentru a permite elevului, studentului și muncitorului condiții cât mai priincioase de a face sport.

*

Din Ianuarie va începe să funcționeze o școală de oficiali, unde vor fi formate viitoarele cadre de conducători technici de concursuri.

*

Intâia medalie dată de Directorat pentru primul record național ameliorat, va fi acordată Duminică lui Stelorian, pentru recordul stabilit de el Marțea trecută pe 200 m. garduri.

*

In privința transferărilor s'a hotărît că orice atlet poate demisiona între 1—15 ale lunei Decembrie, urmând ca până la sfârșitul aceleași luni să opteze pentru o altă grupare.

Noui amănunte de organizare

în legătură cu campionatul național de cross-country

Fără îndoială că în momentul de față, oficiali și atleți, au o unică preocupare: crossul național dela 1 Decembrie.

In acest scop, Directoratul de Atletism și Gimnastică a luat următoarele măsuri în legătură cu marea reuniune de Duminică:

VIZITA MEDICALA A ATLEȚILOR PARTICIPANȚI E OBLIGATORIE

Se aduce la cunoștință asociațiilor sportive, care participă la crossul național că trebue să-și prezinte atleții concurenți în ziua de Duminică 1 Decembrie ora 9 a. m. la Hipodromul Doctor Pantelimon la vizita medicală a d-lui dr. Traian Demetrescu.

Atleții cari vor lipsi dela această vizită medicală precum și aceia care vor căpăta aviz defavorabil, nu vor putea lua parte la întrecere.

Măsura aceasta e excelentă și felicităm D. A. G.-ul pentru întelegerea dată unui asemenea amănunt de organizare indispensabil unei normale desfășurări a campionatului.

LA CE ORA SE DA PLECAREA

Plecarea în cursă se va da precis la ora 11 a. m. din incinta Hipodromului Dr. Pantelimon (fost Băneasa Trap), iar sosirea se va face pe la ora 11,40.

Parcursul va măsura circa 11 km.

După cursă atleții participanți vor obține un bon cu care vor putea lua dela Restaurantul Hipodromului un ceai și un sandwich.

ȚINUTA ATLEȚILOR

Tuturor participanților li se cere să aibe atât pe Hipodrom cât și în timpul alergării pe stradă o ținută demnă, corectă, cinstită și camaraderească.

Deasemenea cluburile atletice vor trebui să-și prezinte membrii lor îmbrăcați uniform și cu îmbrăcămintea curată.

Orice abatere va fi aspru sancționată.

INTRAREA LIBERA

O altă măsură luată e aceia în legătură cu accsul publicului spectator la concurs.

D. A. G. a hotărît ca intrarea să fie liberă, încercând prin aceasta de a face cunoscut publicului un sport atât de interesant cum este cross-country-ul.

PENTRU ATLEȚII DIN PROVINCIE

Biletele cu reducere pe C. F. R. 75% vor fi expediate grupărilor din provincie Joi 28 Nombrie a. c. astfel că Sâmbătă seara vor fi așteptați în Gara de Nord de către un reprezentant al Directoratului, participanții din provincie.

Asociațiile din provincie vor trebui să comunice telefonic trenul cu cari sosesc, la sediul Directoratului de Atletism și Gimnastică din str Gogu Cantacuzino Nr. 33 telefon 2.31.43.

Viforul Dacia și-a modificat comitetul secției de atletism

La 10 Ianuarie, atleții „galbeni" vor începe antrenamentele de sală

Secțiunea de atletism a asociației sportive și culturale *„Viforul Dacia"* a ținut Luni seara sub președinția d-lui Cristian Teodorescu o ședință extraordinară în care s'au luat câteva hotărâri importante.

a. — In urma demisiunei d-lui Theodor Popovici din comitetul secțiunei, acesta se modifică astfel:

Președinte, *Cristian Teodorescu.*
Secretar, *Dumitru Tâlmaciu.*
Cassier, *Ion Lazăr.*
Maneger, *Nicu Tacorian.*
Administratorul bunurilor, *Victor Fătu.*
Conducătorul atleților pe pistă, *Niculae Gurău.*
Conducătorul atleților de cross-country, *Niculaie Cucu.*

b) — *Procedându-se la reorganizarea secțiunei membrii comitetului și atleții prezenți, care erau în număr foarte mare își iau obligația să-și impună o disciplină de fier legată pe camaraderie, seriozitate și cinste.*

In acest fel vor să urmeze linia trasată dinainte a asociațiunei și să continue a fi gruparea No. 1 a atletismului românesc.

c. — Antrenamentul de sală pe timpul iernei va începe la 10 Ianuarie 1941 iar până atunci atleții se vor odihni.

d. — Secțiunea femenină va căpăta o desvoltare mai mare.

e. — Se va inventaria bunurile secțiunei și se vor trece în inventarul ei.

f. — In privința atleților care doresc să părăsească gruparea comitetul nu se va opune, dar acelora care vor rămâne și speră să rămână toți poarta plecării va fi închisă.

g. — Se întocmește lista de înscriere pentru Crossul Național și complectarea echipamentului la această întrecere.

h. — Se fixează o cotizație lunară.

Palmaresul Campionatului Național de Cross-Country

INDIVIDUAL		PE CLUBURI	
1916. —	Kiki Dumitrescu	(St. R. —	Stadiul Român
1920. —	Kiki Dumitrescu	(Spt. St.) —	Educația Fizică
1921. —	Eug. Beliu	(U. Cluj) —	Stadiul Român
1922. —	Jean Dumitrescu	(Sp. Stud.) —	C. A. M. Petroșani
1923. —	Cpt. V. Cristescu	(Colțea Br). —	Sp. Studențesc
1924. —	A. Marton	(Brașovia T. M.) —	Colțea Brașov
1925. —	A. Marton	(Brașovia Tr.) —	Colțea Brașov
1926. —	I. C. Petrescu	(St. Român) —	Stadiul Român
1927. —	I. C. Petrescu	(St. Român) —	Stadiul Român
1928. —	Ilie Niculae	(Sp. St.) —	Stadiul Român
1929. —	Marin L. Marin	(As. Sp. Gr.) —	Viforul Dacia
1930. —	I. Manea	(As. Sp. Gr.) —	As. Sp. Grănicerul
1931. —	Ion Manea	(As. Sp. Gr.) —	As. Sp. Grănicerul
1932. —	Ion Manea	(As. Sp. Gr.) —	Viforul Dacia
1933. —	Ion Manea	(St. R. —	Viforul Dacia
1934. —	Ion Manea	(St. R.) —	As. Sp.Grănicerul
1935. —	D. Cristea	(St. R.) —	Stadiul Român
1936. —	D. Cristea	(St. R.) —	Stadiul Român
1937. —	D. Cristea	(St. R.) —	Stadiul Român
1938. —	D. Cristea	(St. R.) —	Stadiul Român
1939. —	D. Cristea	(St. R.) —	Viforul Dacia

RECAPITULARE

Cupa Ion Cămărășescu, pusă în joc cu ocazia campionatului național și care răsplătește în fiecare an echipa campioană, a fost câștigată după cum urmează:

Viforul Dacia	a câștigat	trofeul de :9 ori
Stadiul Român	a câștigat	trofeul de : 4 ori
As. Sp.Grănicerul	a câștigat	trofeul de : 3 ori
Colțea Brașov	a câștigat	trofeul de : 2 ori
Sportul Studențesc	a câștigat	trofeul de : 1
Educația Fizică	a câștigat	trofeul de : 1
C. A. M. P.	a câștigat	trofeul de : 1

Individual campionatul național a fost câștigat de cele mai multe ori până în acest an de:

Ion Manea — de cinci ori
Dinu Cristea — de cinci ori

Cronica de Joi

Lipsiți de îndrumători, atleții noștri fac greșala de a începe concursul la o vârstă prea fragedă și de a abandona atletismul la o etate când în general ei ar mai fi capabili să lupte în concursuri.

Ne-am deprins să ne entuziasmăm când vedem pe un „puștiu" de 14 an terminând un cross de câțiva kilometri, dar nu ne surprinde faptul că fără nici un motiv un atlet cu vaste posibilități se retrage din viața sportivă la 26 ani!

*

Ultimele crossuri au reactualizat problema atletismului în massă.

Dacă s'ar face o statistică, s'ar putea constata că majoritatea atleților noștri s'au retras din atletism între 26—28 ani. Aceasta este situația la noi; în Germania, Honben alerga 10 s. 7 la 35 ani, Steneros câștiga marathonul olimpic la 32 ani, fără să mai menționăm că hurdlerul Facelli reușia 55 s. pe 400 m. garduri la 38 ani!

Problema este desigur complexă iar rezolvarea ei nu se poate face cât ai bate în palme, aceasta însă nu înseamnă să nu îndrăznim a lua odată și odată tarul de coarne.

O nouă concepție despre rostul și menirea sportului, va atrage, suntem siguri, și noui sisteme de lucru.

Mișcarea atletică românească are nevoie de aceste schimbări.

*

Ofensiva atletismului provincial pare a fi prima etapă din programul de lucru al noui conduceri.

Inițiativa este lăudabilă și rezultatele de sigur nu vor întârzia să apară.

Din motive, care astăzi nu mai au nici un rost a fi înșirate, atletismul a rămas un sport necunoscut.

Este suficient să menționăm că în centre sportive ca: Ploeștiul, Craiova, Brăila, Iași, su s'a observat niciodată o activitate atletică, pentru a ne da seama ce se întâmplă în alte orașe și mai ales cât este de lucrat în acest domeniu.

C. M.

De pe pista pitești eană...

Aflăm cu mare bucurie că Directoratul atletismului intenționează să trimită, pentru Duminică, 1 Decembrie când se va desfășura al II-lea cross organizat de C. A. Negoiul, un număr de șase juniori care să participe la acest cross. Nu-și poate nimeni închipui cât interes a stârnit printre tinerii atleți locali, această știre. După anrenamentul de Marți și cu cel de Vineri se speră ca ei să nu facă de rușine clubul care și-a început activitatea atât de promițător.

*

Duminică a avut loc în regia Clubului atletic „Negoiul", primul cross organizat în acest oraș depe malul Argeșului.

Nu lipsesc nici lucrurile hazlii dela acest cross. După ce alergătorii parcurseseră o bună parte din traseu pe malul Argeșului, trebuiau să treacă printr'o arătură pentru ca apoi să sară un gard și să iasă în drum. Vreo două femei din cartier, care ședeau de vorbă când au văzut pe tânărul Steflea sărind gardul numai în chiloți și pantofi, nu se putură stăpâni și au sărit cu gura la el:

— Nu ți-e rușine mă băiatule, să sai gardul în stradă în halul acesta?

Dar Steflea trecu pe lângă ele fără a le lua în seamă. In urma lui ceilalți concurenți săreau la rândul lor gardul în stradă, spre surprinderea femeilor care-i vedea în aceiași ținută ca și pe Steflea.

— Să știi maică, că-i gonește pădurarul, sărmanul!.. Și ia uite unii ce goi sunt..

*

Printre animatorii atletismului local sunt și tinerii St. Ionescu și G. Ganea, ambii atleți ai clubului „Venus" din București. Pentru a putea opta la noul club local „Negoiul", cei doi tineri vor demisiona din vechiul lor club pe data de 1 Decembrie cr. Sperăm că „Venus" nu va face greutăți acestor doi atleți, acordându-le deslegarea fără condițiuni.

CICLISM

In sezonul viitor

„Voi căuta să scap de „rutierii - sprintieri“ înainte de demarajul final...

ne declară Niculici, care e hotărât să facă un sezon tare

Ne aflăm în plină vacanță ciclistă.

Parte din alergători, „ciclo-cross“-iștii mai activează, într'o oarecare măsură, parte însă au trecut la odihnă. Odihnă justificată mai puțin ca oricând la sfârșitul stagiunii 1940.

Dar... *volens nolens*, suntem în perioada de inactivitate Noembrie—Martie, astfel că mulți și-au pus mașinile în cui, se ocupă, poate, de alte sporturi, sau nici nu se mai gândesc la sport, dedându-se unor ocupațiuni mai burgheze, răsbunându-se pe viața de privațiuni pe care și-au impus-o în timpul sezonului de curse.

In perioada de iernare planurile pentru viitor sunt la ordinea zilei.

Intâlnind câțiva alergători, din vorbă în vorbă, le-am aflat și planurile pentru anul ce vine.

Iată, de pildă, ce va face, la anul, NICULICI:

„Dacă va fi liniște, după cum nădăjduesc, sunt hotărît să fac un sezon tare, — întrucât am făgăduiala șefilor mei că vor interveni locului în drept spre a putea avea timpul necesar de antrenament.

— Și ?...

— Voi fi în formă bună și voi câștiga curse.

— Cum ? Căci sunt câțiva care, la sprintul final, te întrec în mod sigur chiar dacă ai fost mai bun decât ei pe parcurs...

— Aici e cheia. Având timp de antrenament voi fi în formă bună și voi avea curajul unui atac serios pe parcurs scăpând de sprinteri înainte de ultimul kilometru *Căci mă voi strădui să nu mai viu* NICIODATA *la demarajul final cu un „rutier-sprinter“. Voi căuta să scap de el pe drum“...*

*

— Dar în iarna asta ce vei face ?

— La ciclism nu mă voi gândi de loc. Voi patina și voi face puțin ski pe pârtia din „Valea Plângerii“. Dar din toate câte puțin, căci eu nu sunt un robust. Am nevoe de mai multe kilograme ca să mă pot simți bine în primăvară.

Astăzi seară

Directoratul Ciclismului ține o importantă ședință cu diriguitorii grupărilor

După câteva ședințe în cari s'a lucrat la trasarea noilor linii de îndrumare, Directoratul a hotărît să treacă la fapte, luând un prim contact cu toți diriguitorii de grupări, în vederea și stabilirii ordinei de bătaie pentru viitor.

Iată și comunicarea oficială :

Toți președinții și membrii din Comitet ai fostelor și actualelor grupări, sunt convocați la conducerea acestui Directorat, str. G. C. Cantacuzino nr. 33, pentru ziua de Joi 28 Noembrie a. c., ora 20.30 (ora Radio).

Legionarii în ținută.

Roți și pedale

Directorul ciclismului a aprobat Grupării „PEDALA BUCUREȘTEANA“ organizarea cursei de ciclo-cross „Fulgi de Zăpadă“ pentru ziua de 8 Decembrie a. c.

In fiecare zi

JURNALUL bunului alergător

Chiar și pe cel mai tare adversar poți să-l învingi, numai să știi să-l surprinzi într'un moment slab sau de neatenție. Doar e om și el. Taina cea mare e să știi când să lovești hotăritor.

*

Sunt alergători care sfârșesc cursa la locuri bune, cu o mină proaspătă, cu ochii limpezi, neturburați de efort, și când îi întrebi de ce n'au insistat mai mult răspund candid: „n'au putut mai mult“.

*

Să nu-i credeți. Aceștia fac parte din categoria temperamentelor indolente.

Din „Mic tratat de ciclism“ întocmit de Emil Iencec.

TENNIS

Astă seară ședință la Directoratul de tennis

COMUNICAT

Directoratul Tennis și Tennis de Masă reamintește tuturor conducătorilor de asociații și secții de tennis de masă, jucătorii și ziariștii din București și provincie că ține ședința Directoratului în strada Gogu Cantacuzino No. 33 etaj I, azi 28 Noembrie a. c. orele 16 precis.

VOLLEY-BASKETBALL

De la directoratul de volley și basket-ball

Astăseară, la orele 8, va avea loc o ședință importantă a directoratului de volley și basketball în noul local din str. Gogu Cantacuzino nr. 33.

Se va discuta asupra formulei disputării cupelor de iarnă și se vor primi înscrierile. Este probabil ca tot Joi seară să se programeze prima etapă din cadrul acestor cupe.

Se crede că înscrierile vor fi gratuite pentru a fi un număr cât mai mare de echipe.

SC Riessersee a învins BSch C cu 4-1 în primul match de hockey disputat în Germania

Primul match de hockey pe ghiață din acest sezon, în Germania, s'a disputat Duminică seara la Sportpalast din Berlin.

In cadrul acestei întâlniri SC Riessersee a dispus de Berliner Schlittschuhclub cu 4:1 (2:0, 1:1, 1:0).

Goalurile învingătorilor au fost înscrise de dr. Schenk (2), Egger și Schmiedinger, în timp ce pentru berlinezi a marcat Ertl.

Inaintea matchului, perechea campioană, soții Baier, au făcut o demonstrație de patinaj artistic, mult aplaudată de asistență.

RUGBY

Cupa „ALEX. CANTACUZINO“ Matchurile categoriei a II-a

Duminică s'a disputat prima etapă din campionatul de iarnă, pentru cupa „Alex. Cantacuzino“. S'a dovedit încă odată că rugbyul este un sport îndrăgit de tineret și doar lipsa unei conduceri a făcut ca acești tineri să plece la alte sporturi. Sperăm că de acum înainte vom avea satisfacția de a vedea iarăși câte patru echipe la fiecare club, ca în vremurile de glorie.

Trebuie semnalată cluburilor comportarea unora dintre jucători cărora le trebuie făcută educația sportivă.

SP. STUDENȚESC—C. F. R. 11-7 (8-4)

Acest match a avut darul de a opune față 'n față două echipe echilibrate. Jocul lor a fost de altfel foarte spectaculos, pe motiv că echipele au practicat un joc deschis cu deschideri pe trei sferturi, cari prezentau punctul forte al echipelor. Totuși alb-negrii reușesc să deschidă scorul și chiar să-l mărească. O puternică revenire a violeților pune pe adversari pe picior greșit, reușind să ransforme prin Crețianu, un droop-goal și să reducă astfel handicapul.

C. F. R.-iștii continuă a ataca înainte, dar pauza îi oprește din această avalanșe. In repriza doua Sportul joacă peste adversar; împinși în 22-1 violeții se apără cu greu. La o neatenție a alb-negrilor, C. F. R.-iștii scapă și marchează, ratând de puțin transformarea și conducerea. Alb-negrii își revin de data aceasta mai puternic și reușesc să străpungă apărarea violetă, mărindu-și avantajul. Sfârșitul jocului găsește pe studenți în atac.

Jocul a fost foarte spectaculos, iar jucătorii și-au dat tot interesul ca matchul să fie dominat de nota de cavalerism. Dintre jucători am remarcat pe: Georgescu, Suchianu, Marian și Scorțeanu la Sp. Studențesc și: Clinciu II, Biluță, Stănescu și Crețianu la C. F. R. Arbitrajul d-lui Manoliu cam slab.

T. C. R.—ST. ROMAN 6-3 (3-0)

Acest match a avut darul să ne arate că jucătorilor și în special celor tineri, le lipsește acea educație sportivă necesară pentru a deveni un sportiv complect. Credem însă că acestea se vor remedia. In schimb jocul a fost foarte spectaculos, iar jucătorii au căutat să se comporte cât mai bine.

In prima repriză jocul decurge în nota de dominare a roș-albaștrilor cari au în linia de trei sferturi jucători talentați, dar cari nu cunosc încă regulile jocului. Aceste deficiențe fac ca ei să piardă mai multe ocazii de a marca. In schimb verzii cari sunt mult mai masivi reușesc să deschidă scorul după o șarje pe trei sferturi și din neatenția roș-albastră. După pauză Stadiștii își revin și reușesc să egaleze, prin Mirco, după o șarje foarte spectaculoasă. Dominarea lor continuă, dar essarul victoriei marcat cam dubios, descurajează pe tinerii roș-albaștrii cari se lasă dominați de verzi. Victoria nu le-ar fi scăpat totuși, dacă ar fi știut să profite cât mai mult de linia de trei sferturi.

S'au remarcat la T. C. R.: Oteteleșeanu, Frățilă, Iordănescu, Teodorescu și M. Bârsan. Dela roș-albaștri: Nanciu, Zăvoianu, Mirco, Diaconescu, Nae Hârcu și Tony.

Arbitrajul d-lui Diaconu, bun.

V. DACIA—VICTORIA 14-7 (3-7)

Ne miră faptul cum se poate ca tocmai galbenii să nu dispună de jucători suficienți, ei care altă dată posedau câte trei echipe. Nu le lipsea mult ca Duminică să sufere de pe urma acestor lipse și să fie învinși. Răul constă în aceea că întrebuințează jucătorii la mai multe sporturi și deci trebuie să aștepte ca ei să termine partidele la cari iau parte și să se prezinte la cea de rugby.

Revenind la joc semnalăm cu deosebită plăcere faptul că echipa Victoriei este pe punctul de a deveni una din echipele puternice ale categoriei a II-a și rezultatul de acum trei zile vine să ne confirme acestea.

De altfel jocul prestat de ei prezintă o notă de atracțiozitate prin faptul că practică un joc deschis. Cum adversarii lor au același joc, se poate închipui fazele ce au avut loc. Deși conduși la pauză, galbenii au reușit să câștige grație elementelor introduse cât și a veteranului Ionică Georgescu-Plumb.

S'au remarcat la galbeni: Vulescu, M. Nicolau, Corvătescu, iar la Victoria: Păunescu, Mandero și Chirian. (N. R. In urma contestației făcute, Victoria a câștigat jocul cu 3-0).

M. B.

CUPA „AL. CANTACUZINO“

Clasament

1) Victoria	1	1	0	0	3	0	3
2) T. C. R.	1	1	0	0	6	3	3
3) Sp. Studențesc	1	1	0	0	11	7	3
4) St. Român	1	0	0	1	3	6	1
5) C. F. R.	1	0	0	1	11	7	1
6) V. Dacia	1	0	0	1	0	3	1

Echipa săptămânii

Chiran (V.)

Vulescu (V. D.), Nanciu (S. R.), D. Dănilă (S. S.), Mirco (S. R.), Marian (S. S.)

Păunescu (V.)

Georgescu T. (S. R.), Teodorescu Clinciu II (C.F.R.), Frățilă (T.C.R.), (T. C. R.), Mandero (V.)

Tony (S. R.), Sucitu (V. D.), Stănescu (C. F. R.)

Alexandru Dragoș își face Duminică reintrarea

Excelentul jucător de rugby al P.T.T.-ului care în ultimul timp trecuse la football, va juca iarăși sportul care l-a consacrat.

ALEXANDRU DRAGOȘ

Duminică își va face reintrarea în echipa secundă a Stadiului Român, unde sperăm că va da deplină satisfacție.

DELA TENNIS CLUB ROMAN

Tennis Club Român, secția de rugby, convoacă la antrenament pentru azi Joi 28 Noembrie 1940, la orele 14,30 pe terenul clubului din str. Dr. Staicovici, jucătorii categoriilor onoare și a doua.

Orice lipsă va fi sancționată, urmând a se forma echipele pentru jocurile de Duminică.

HAND-BALL

Convocare

● D. CONSTANTIN CRISTEA este convocat la sediul directoratului handball, volley, basket, azi Joi 28 Noembrie a. c. orele 20 precis în vederea predării arhivei fostei Federații de hand-ball.

BOX

L[illegible]k, Merlo Presiso, Blaho și Ernst Weiss

în programul unei mari reuniuni internaționale la Munchen

La 21 Decembrie va avea loc la München o mare gală internațională de box, în programul căreia vor figura câteva celebrități ale boxului continental.

Astfel vienezul Heinz Lazek **va întâlni pe italianul** Merlo Preciso **sau pe Saruggia.**

Campionului europeam Karl Blaho **îi va fi opus berlinezul** Richard Stegemann.

Deasemenea au fost programați și Ernst Weiss **și** Hans Norbert, **dar adversarii lor încă n'au fost desemnați.**

Dincolo de granițe

La Lyon, unul din cele mai principale centre pugilistice ale Franței, activitatea va fi reluată luna viitoare și, cu acest prilej, își vor face reintrarea: Poppy Decico, fost campion al Europei și învinsul lui Toma Aurel, Peyre și Buttin, una din revelațiile ultimelor reuniuni pariziene.

*

Intr'un match disputat la Parma, pe distanța de 10 reprize, Cleto Locatelli a învins la puncte pe compatriotul său Bottarelli

*

La Roma se va disputa în ziua de 19 Decembrie, un match între Orlandi și Venturi, învingătorul urmând să fie opus lui Palermo, campionul Italiei la categoria semi-mijlocie.

Break... Stop... Out...

La 20 Decembrie se va disputa la Viena matchul de box dintre selecționatele amatoare ale Slovaciei și Ostmarkului.

*

La 26 Decembrie Teatrul Hanseaten din Hamburg va fi... teatrul unei interesante gale internaționale de box, al cărei match vedetă va fi întâlnirea dintre italianul Oldoini **și** Richard Vogt

„Sudamericane..“

Profesioniști plătiți numai când câștigă

Greve și certuri pentru organizarea campionatului

Americii de Sud

Buenos Aires. (Corespondență particulară).— *Evenimentele mai importante sunt în ultima vreme mai mult sau mai puțin exterioare campionatului, în aproape toate țările continentului sudamerican.*

SALARIU NUMAI PENTRU VICTORIE

Clubul San Lorenzo de Almagro a anulat contractele la aproape toți jucătorii săi din cauza slabei comportări în actualul campionat al primei divizii naționale. De acum înainte jucătorii primei echipe nu vor mai fi plătiți decât atunci când vor câștiga matchul de campionat.

Jucătorii și rezervele lor cărora li s'a anulat contractele sunt: Gualco, Farias, De Brito, Nuniez, Fabrini, Vanzini, Terzolo, Montoya, Quintana, Herrera și Morales. De asemenea și Bazaras, Vidal, Lamounau și Crespi, care nu aveau contracte ci numai procente din încasări, au pierdut în cazul înfrângerilor indemnizațiile dinainte. Contractele au fost păstrate numai cu spaniolii Langarra și Zubieta și cu argentinienii Carignano, Arnaldo și Cavadini. Ceilalți primesc o cotă din încasări și un premiu special de 100 pesetas, evident numai în caz de victorie.

Situația lor nu este chiar atât de dificilă. Pentru că și în asemenea condiții ei pot câștiga 1.000 de pesetas ceea ce ar face 40.000 lei pe lună dacă.. San Lorenzo ar câștiga în fiecare săptămână un joc.

Dar San Lorenzo, care anul trecut a fost una din echipele cele mai puternice ale campionatului, ocupă anul acesta locul 11, cu 21 de puncte după 24 de matchuri, din care a câștigat numai 8 și a terminat la egalitate 5.

O VICTORIE SEMNIFICATIVA

La Rio de Janeiro s'a disputat săptămâna trecută un match interesant între jucătorii argentinieni, cari activează în Brazilia și o selecționată braziliană. Deși în această selecționată erau mai mulți internaționali, echipa jucătorilor argentinieni a învins cu 6:1. Incasările au fost acordate familiilor jucătorilor Fausto (Brazilia) și Castillo (Argentina), morți de curând. Nu numai spectatorii ci și jucătorii activi și-au plătit intrarea.

In match de deschidere ziariștii sportivi au învins cu 1:0 echipa artiștilor de radio.

IN 1941 BRAZILIA NU VA ORGANIZA NICI UN MATCH INTERNAȚIONAL

Brazilia, care voia să organizeze în 1941 campionatul sudamerican, a luat o hotărîre drametral opusă și senzațională. Nu numai că nu va mai organiza marea competiție, și nu va mai organiza sau participa la niciun match internațional. Decizia aceasta a fost dată în mod oficial de către „Confederacion Brasilena de Deportes“. Echipa națională a Braziliei nu va juca nici în matchurile tradiționale pentru Cupa Roca sau Rio Branco

ȘI IN CHILE E GREVA

O grevă a jucătorilor ca aceea făcută de jucătorii lui River Plata din Buenos Aires, au făcut și jucătorii clubului Magallanes din Santiago de Chile. Clubul chilian a rezolvat însă problema în modul cel mai repede și mai radical.

A suspendat pe viață pe conducătorii grevei, celebrul internațional Luis Ponce, iar pe internaționalul Jose Avedanp l-a suspendat pe timp de un an. Pe ceilalți greviști i-a suspendat pe timp mai mic, dar toți au fost amendați cu sume mari.

NICI CHILE NU...

Cu ocazia aniversării a 400 de ani dela înființarea orașului Santiago de Chile, Chile voia să organizeze în Februarie 1941 campionatul Americii de Sud.

Proectul a întâmpinat însă un obstacol cu totul neprevăzut. In Chile există două federații, una profesionistă, care controlează pe cei mai buni jucători ai țării, iar cealaltă amatoare, care este însă mai puternică și este oficial înscrisă la F.I.F.A. și nici una din ele nu vrea să renunțe la ideia de a organiza competiția, amenințând cu sabotarea în cazul când va fi înlăturată.

Organizarea campionatului sud american este un lucru cu ghinion. In Septembrie, Bolivia a trebuit să renunțe la proectul de a-l organiza din cauza pretențiunilor exagerate ale țărilor participante.

U. St.

Cea mai bună vârstă pentru sport...

Cea mai bună vârstă pentru sport... Aceasta este una din cele mai interesante probleme, care se pune medicilor și educatorilor sportivi. In căutarea soluției profesorul american G. A. Lehmann din Ohio, U. S. A., a aplicat cele mai moderne formule de măsurătoare științifică, la aproape 10.000 de studenți ai diverselor universități americane.

Din nefericire din această interesantă statistică lipsește footballul, dar există „foot-ballul american“, care poate fi considerat ca un autentic și mult mai dificil rugby european.

Iată tabloul întocmit de profesorul G. A. Lehmann:

Foot-ball american	*24-26 ani*
Golf (amatori)	*25-29 „*
Golf (profesioniști)	*30-34 „*
Hackey pe ghiață (p.)	*24-28 „*
Tennis	*25-27 „*
Motorizate (prof.)	*27-30 „*
Baseball	*26-31 „*
Box	*25-27 „*

Media este de 28 ani. Ceea ce înseamnă că vârsta de 28 ani ar fi momentul culminant în cariera unui sportiv. Și experiența arată că ea este valabilă și pentru jocul de foot-ball.

UN NOU CLUB de RUGBY IN CAPITALA: E.F.A., ȘI UN NOU TEREN: în cartierul Colentina

Rugbyul, pe zi ce trece, cucerește noui adepți.

După reorganizarea P. T. T. anunțată eri, astăzi primim o nouă știre care ne bucură.

Educația Fizică Armeană din Capitală, într'o ședință recentă, a hotărît să trimită O. S. R. și Directoratului pentru rugby cererea de afiliere a unei noi secții, aceea de rugby.

Activitatea va începe pe teren chiar în primăvară la categoria II-a și campionatul juniorilor.

In iarnă se va cere directoratului respectiv un îndrumător technic, care în ședințe speciale în sală va iniția în regulile jocului pe viitorii jucători.

E. F. A. este astăzi proprietara unui teren în șoseaua Colentina, care va fi special amenajat pentru disputarea jocurilor de rugby.

Cum rugbyul se acomodează perfect temperamentului jucătorilor E.F.A.-ei, credem că din cei peste 350 membri ai clubului cari vor activa se va scoate o echipă care în scurt timp să joace un rol important în rugbyul nostru.

Până la 15 Decembrie toate grupările afiliate vor cere reafilierea

COMUNICAT

Grupările sportive nou înființate vor cere afilierea direct la Organizarea Sportului Românesc.

Grupările afiliate vor înainta aceluiaș for până la 15 Decembrie a. c. o cerere de reafiliere.

Atât afilierile cât și reafiliările se obțin fără nici o taxă și pe temeiul garanțiilor morale prezentate de conducătorii grupărilor.

Grupările care cer afilierea vor înainta la Organizarea Sportului Românesc, în copie, procesul verbal de constituire, statutele în două exemplare și lista comitetului de conducere.

Grupările vor arăta câte sporturi practică efectiv și de cari Directorate depind.

In baza aprobării de funcționare dată de Organizarea Sportului Românesc, grupările vor putea înființa diferite secțiuni sportive pe care le vor anunța Directoratelor respective.

Incepând de la data acestei decizii grupările neafiliate nu mai pot avea nici un fel de activitate sportivă. Cele care nu se vor conforma acestei hotărîri riscă să nu mai obțină ulterior afilierea.

Pentru România Legionară,
Șeful Sportul Românesc,
MANOLE STROICI

Depeghiață...

Directoratul Sporturilor de iarnă a primit din partea forului Slovac din Bratislava o telegramă, prin care Slovacii după ce își exprimă satisfacția lor pentru schimbările ce s'au petrecut în conducerea Sportului românesc, prezintă și condoleanțele lor pentru cataclismul care a încercat Sportul românesc.

*

Campionatul de hockey al Slovaciei începe la 15 Decembrie cu participarea a 21 (!) de echipe. Aceste grupări împărțite în patru serii vor juca un turneu, iar echipele câștigătoare ale seriilor respective vor disputa un turneu final.

*

In ziua de 7 și 8 Decembrie se vor disputa la „Sportpalast“ din Berlin două matchuri de hockey pe ghiață între selecționatele orașelor Berlin și Viena.

Cu acest prilej vor avea loc și demonstrații de patinaj artistic, în cadrul cărora vor evolua pe lângă cei mai buni patinatori berlinezi și vienezii Edi Rada și Hanne Niernberger.

Postul de radio Bratislava a anunțat:

Un match România-Slovacia în toamna anului 1941 la București, cu revanșa în 1942 la Bratislava

Postul de radio Bratislava a anunțat în cursul emisiunii de aseară o știre de mare interes pentru footballul nostru.

Este vorba — s'a anunțat aseară — de o propunere pe care federația română de football a făcut-o forului slovac, cu privire la două matchuri internaționale româno-slovace.

După cum a anunțat postul Bratislava, forul român a propus un joc România-Slovacia în Septembrie sau Octombrie 1941, la București, cu revanșe în 1942 la Bratislava, iar federația slovacă urmează să la în discuție hotărîrea în prima sa ședință.

Interesându-ne la Directoratul de football, pentru a vedea dacă știrea postului de radio Bratislava este sau nu adevărată, nu ni s'a dat nici confirmare și nici desmințire.

Stadiul Român nu participă la crossul național!

Inscrierile pentru campionatul național de cross s'au închis.

Trei orașe, București, Brașov și Reșița, precum și 64 de concurenți dintre cei mai buni, vor fi prezenți la start.

Surpriză!

Stadiul Român nu s'a înscris.

In felul acesta lupta se va rezuma la un duel aprig între alergătorii săși și A. S. M. B.

De remarcat că U. D. R. participă pentru întâia oară la un cross național.

Traseul va putea fi văzut de atleți și oficiali Sâmbătă la ora 15, când Directoratul va pune la dispoziția lor mașini.

S'a deschis sala de lupte C.F.R.

Ieri s'a deschis sala de lupte a C.F.R-ului în prezența maestrului Petre Sonda.

A asistat un public numeros, la această primă deschidere a anului.

Editura Societății Anonime „Universul“, București, Str. Brezoianu No. 23—25 — România

BIBLIOTECA CENTRALĂ „ASOCIAȚIUNII" STATUL

Taxa poștală plătită în numerar conform aprobării dir. generale p. t. t. nr. 24.464/938

2 LEI

UNIVERSUL

8 PAGINI

329-1940

Redacția și Administrația: Palatul „UNIVERSUL" str. Brezoianu 23—25. Telefon Centrala 3.30.10; Redacția 5.72.81 Redactor responsabil EUGEN DUMITRESCU

Proprietar: „Universul" S. A. Adm.-delegat: STELIAN POPESCU Autorizația sub No. 167. Trib. Ilfov

Nr. 329. — Anul III BUCUREȘTI.—Sâmbătă 30 Noembrie 1940

ABONAMENTE: Pentru grupări sportive 1000 lei anual

1 an LEI 500
6 luni LEI 270
3 luni LEI 150

H. C. Juventus a luat ființă

D. ing. Cezar Popescu și-a dat asentimentul și noua grupare va susține matchuri internaționale în Capitală și peste hotare

Paul Anastasiu este conducătorul technic

Am scris mai de mult că gruparea de football Juventus are în proect înființarea unei secții de hockey care să-și înceapă activitatea chiar în acest sezon.

Stirea noastră a fost integral confirmată de desfășurarea ulterioară a evenimentelor.

Intr'adevăr, chiar aseară Paulică Anastasiu — cunoscutul internațional — s'a prezentat d-lui ing. Cezar Po-

(Continuare in pag. 8-a)

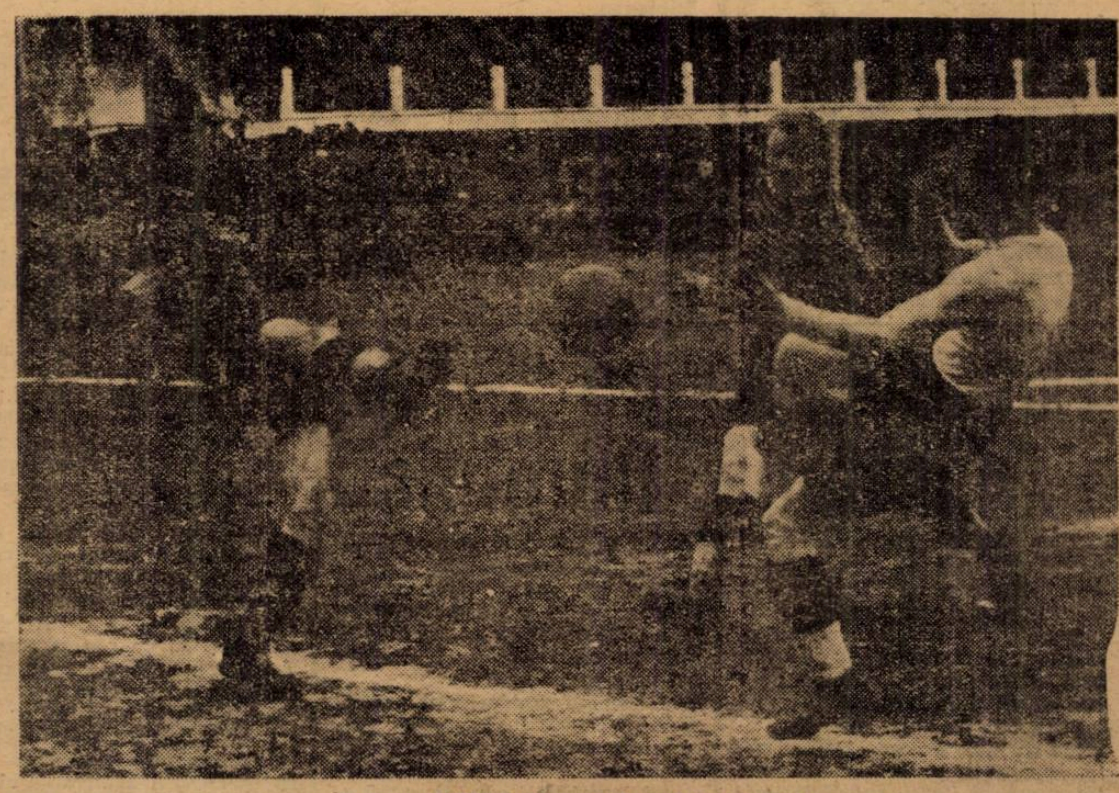

In careul Micii e greu de prins o mingie

Chestia zilei

Un film pe zi

Aventurile celor 3 Muschetari

Ultimul cuplaj Duminică la Venus: Ora 12.45: Sp. Studențesc — Unirea Tricolor Ora 14.30: Rapid — Mica

In sfârșit, se știe când se va disputa matchul dintre Sportul Studențesc și Unirea Tricolor, care — la un moment dat — rămăsese fără dată, ne mai putându-se desfășura Sâmbătă după amiază, cum fusese programat inițial.

Matchul va avea loc Duminică după amiază, dar nu la concurență cu cellalt joc: Rapid—Mica.

Motivul: cele două matchuri s'au cuplat.

Aseară au început tratative între grupările bucureștene organizatoare și au fost duse la bun sfârșit.

Toată lumea a fost de acord, pentru cuplarea matchurilor, astfel că lucrurile s'au terminat cu bine.

Deasemenea, aseară a fost alcătuit și programul cuplajului, care se va desfășura pe terenul Venus. Iată programul:

Ora 12.45: Sp. Studențesc — Unirea Tricolor.

Ora 14.30: Rapid—Mica.

ZAGREB

și-a alcătuit echipa pentru matchul cu BELGRAD

Zagreb, 28 (Serviciul nostru special). — **In vederea jocului revanșe cu selecționata orașului Belgrad, match care se dispută Duminică la Belgrad, selecționeurul a alcătuit următoarea echipă** a selecționatei Zagrebului:

GLASER (Gradjanski)-BROZOVICI (Gradjanski), BELOȘEVICI (Gradjanski) - PUKȘET (Concordia), JAZBINȘEK (Gradjanski), POGACINIK (Concordia) - ZIMMERMANNCICI (Gradjanski), PAVLICI (Concordia), LESNIK (Gradjanski), AȚA JIFKOVICI (Gradjanski), MATEKALO (Gradjanski).

Această echipă — dacă va da satisfacție — va fi și selecționata națională care va întâlni la 8 Decembrie echipa Ungariei la Zagreb.

BASSI LA EGALITATE CU CASADEI

In cadrul unei reuniuni pugilistice desfășurată la Roma, Mario Casadei, fost campion semi-greu al Italiei și învinsul lui Mielu Doculescu, a terminat la egalitate matchul cu compatriotul său Bassi.

In aceeași seară, Bondavalli a obținut decizia la puncte asupra lui Gandola.

D. prof. Vasiliu a fost numit Director al sportului muncitoresc

D. Manole Stroici, conducătorul Sportului Românesc, a numit pe d. prof. Vasiliu Ch. director al sportului muncitoresc.

Noul conducător al sportului în cadru organizației „Luptă și Lumină" este un tânăr licențiat în educație fizică și s'a dovedit a fi un element dotat cu reale calități în această specialitate.

Football Football Football Football Football Football Football

Suter, Băneasa şi Vulturii Carpaţilor au câştigat trei jocuri la masa verde

Comisia districtuală a ţinut aseară şedinţă sub preşedinţia d-lui lt. col. Gh. Brezeanu.

S'au luat următoarele decizii :

Pentru lipsă de carnet de legitimare se amendează gruparea F. C. Naţional cu suma de lei 200.

S'au respins ca netaxate următoarele contestaţii :

Garajele Mihăescu la jocul cu F. C. Naţional, Dacia Traiană la jocul cu Stăruinţa-Dudeşti, Standard la jocul cu Sportul Muncitoresc, Sportul Românesc la jocul cu Dâmbovita şi Sportul Muncitoresc la jocul cu C. F. R. B. T.

Pentru neprezentarea adversarului s'au omologat cu 3:0 următoarele jocuri :

Suter - Griviţa, Băncasa - Şoimii şi Vulturii Carpaţilor-Victoria.

Jucătorul Borş Gh. din gruparea C. F. R. B. T. a fost achitat.

Contestaţia grupărei Laromet la matchul cu Sp. Muncitoresc se respinge.

Gruparea Sp. Muncitoresc se amendează cu suma de lei 500 iar jucătorul Radu Nicolae se suspendă pe timp de 30 zile.

Turneul de pe S.T.B. continuă Duminică

Duminică dimineaţa continuă pe terenul S.T.B. turneul organizat de gruparea Leonida în folosul Ajutorului Legionar.

După cum se ştie, prima zi, consumată Duminică 24 Noembrie, a înregistrat un mare succes moral şi material.

Se speră că ziua II-a va întrece cu mult succesul primei zile, avându-se în vedere excelentul program ce se va desfăşura.

In prima zi s'au înregistrat victoriile la limită a Monitorului Oficial şi Leonidei asupra STB-ului şi Vif. Dacia.

Duminică se întâlnesc Vif. Dacia cu STB şi în match vedetă Mon. Oficial şi Leonida.

In prima întâlnire învingătorul este probabil STB.

Matchul Leonida-Mon. Oficial va da loc la o luptă aprigă. Reamintim cele trei întâlniri dintre aceşti vechi adversari în Cupa României, când învingătorul a fost desemnat după 360 minute de joc.

SPECTACOLE SĂPTĂMÂNALE

Teatre

STUDIO ALECSANDRI: Capul de răţoi.
TEATRUL DIN SARINDAR: Fritz şi Frantz.
TEATRUL COMEDIA: Tâlharii.
TEATRUL SAVOY: Târgul sărutatului
TEATRUL ION VASILESCU: Suflet candriu de papugiu.
TEATRUL REGINA MARIA: Papa se lustruieşte.
TEATRUL EXCELSIOR: Teatrul german : Peer Gynt.
german şi România; şi: Peer Gynt.
LUPTA ŞI LUMINA: Soacra şi nora.

Cinematografe

SCALA: Umbra trecutului.
ARO: Inima unei regine şi Jurnal.
REGAL: La răscruci de vânturi şi jurnal U. F. A.
CAPITOL: Manon Lescaut şi jurnal
FEMINA: Taifun
ARPA: Robinson şi jurnal.
PALAS-BULEVARD: Femei deschideţi ochii şi Occidentul.
AXA (fost Regal): La răscruce de vânturi şi jurnal.
ROXY: Şarpele.
ELYSEE: Ducele de West Point şi Fiul rosu.
BIRUINTA: Copilaşul domnişoarei şi Jase James brigandul
BITOLIA (fost Rialto): Steaua Nordului şi Rivalii.
FORUM: Balalaica şi Casa de corecţie.
FRANKLIN: Ultima noapte şi Oglinda vieţii
OMNIA: Cruciadele (operă completă) şi trupa de reviste Titi Mihăilescu.
AIDA: Procesul Mariei Lafarge şi O fată căzută din cer.
BARCELONA: Zenobia şi Fugara.
CARMEN: Adio don chips şi Gibraltar.
DICHIU: Invitaţie la fericire şi Un înger de fată.
DACIA: Pericolul roşu şi Agentul G intră în acţiune.
DIANA: Cocoşatul dela Notre Dame şi Vrăjitorul din Oz şi artişti.
EDISON: De-aşi fi rege, Bulu, tigrul alb şi filmul în relief.
FLORIDA: Brigada nordului şi Sacrificiul unei femei
GRAND: Când felinarele se sting şi Jungla morţii
ILEANA: Pericolul roşu şi Plăcerea nebunilor.
IZBANDA: Cavalcada fantastică şi Pentru d-voastră doamnă.
LIZEANU: Bengali, Oameni fără nume şi Ansamblul de artişti Georgescu-Iaşi.
LIA: Sora de noapte şi Procesul Mariei Lafarge.
LILLY: Femei condamnate şi Gorila.
MILANO (Sala verificată) : Oraşe sub alarmă şi Război şi pace.
MIORIŢA: Pyganalion, Jurnal şi complectare.
Totul pentru dragoste.
MARCONI: Bestia. Eu sunt Sebastian Ott şi trupa de reviste M. Nedeianu-Bejan
MARNA: Cei patru cavaleri şi Insula emigranţilor şi trupa de reviste Titi Mihăilescu.
MODEL: Ispitele trupului şi Lupul singuratec.
NONI: Ingeri cu feţe murdare şi Evadatul din Alcatraz.
ODEON: Elisabeth şi Essex şi Indiscreţii.
PARIS: Paradisul vagabonzilor şi Şarlatanul.
PELEŞ: Războiul fulger din Germania, Franţa, Belgia, Olanda şi Norvegia şi Frivola d-ră Breni.
REX: Cei patru cavaleri technicolor şi Un băiat timid
ALCAZAR (fost Rahova): Stânca de mărgean şi Umbra lui Nick.
SPLENDID: Geniala travestire şi Beau Geste.
TOMIS: Variétés şi Cei trei muşchetari.
TRIUMF: Când felinarele se sting şi Cavalcada fantastică.
UNIC: Fecioara rătăcită şi Aproape de cer.
UNIREA: Fac ce-mi place şi Umbra morţii
VOLTA - BUZESTI: Pygmalion, Vacanţă în Haway şi jurnale de război
VENUS: Viena-Petrograd şi Femeia care primeşte palme.
VERGU: Oameni în lanţuri, Totul pentru dragoste şi Jurnal.
VICTORIA (fost Lucifer): Beau Geste şi Vreau să-mi înşel bărbatul
VOLGA: Tunelul şi Strengarul.

In Divizia B

Trei dispute interesante

Un derby inedit, o luptă pasionantă şi o restanţă

Seria I-a şi a III-a au programat pentru mâine respectiv două jocuri şi un match.

Dacă desfăşurarea primelor două este normală, a celei din seria III-a, este urmarea cutremurului, ce a împiedicat deplasarea Prahovei la Brăila.

UN INTERESANT DERBY LA TIMIŞOARA : FRUNTAŞUL ŞI CODAŞUL !

Leaderul seriei I se deplasează la Timişoara spre a înfrunta opoziţia tinerească şi plină de vigoare a Politechnicei.

Deşi rezultatul de Duminică nu poate da „apă la moară" nici unei pretenţii studenţeşti, totuşi insistenţa lanternei va mâna Politechnica la o luptă aprigă, în care şansele nu sunt irevocabil dinainte acordate leaderului C. F. R. (T.-Severin).

Severinenii vor trebui să se întrebuinţeze serios pentru a-şi consolida poziţia în fruntea clasamentului. Nu este mai puţin adevărat că şi în cazul unei înfrângeri, îşi va păstra şefia. Ultimul match din tur se cere să coincidă cu o victorie.

Politechnica va juca cu ambiţia de a întrece pe C.A.M.T. şi a-i preda ultimul loc, mai ales că în Divizia B, avantajul terenului este încă factor hotărîtor.

Cu toate acestea, favorit normal şi pe hârtie, al întâlnirii dintre fruntaş şi codaş, rămâne primul.

C. F. R. (T.-SEVERIN) REDIVIVUS ?

Tot la Timişoara, pe teren propriu, C. F. R. primeşte replica Rapidului. Va reuşi gazda să repete figura făcută Duminică ? Dacă da, atunci „şvabii" au de ce se teme şi vor pierde cu siguranţă ocazia de a se pune în urmărirea leaderului.

Ceferiştii au dovedit, câştigând trei din cinci matchuri, că sunt un puternic adversar pentru orice formaţie colegă.

Rapid este în dificila situaţie de a trebui să înfrunte şi vehementa ostilitate a galeriei ceferiste, care a dovedit, în numeroase rânduri, că trece şi la represalii, în fanatismul ei.

Şi iată două handicapuri serioase pe cari numai cu greu le-ar putea recupera rapidiştii.

Intr'o cursă ceferistă, probabil că reprezentanţii oficiali vor învinge, dar la limită şi foarte greu.

CUTREMUR ŞI RESTANŢA !

La Brăila se desfăşoară ultimul match al seriei a III-a. Intervenţia mişcărilor seismice a amânat întâlnirea dintre Fr. Română şi Prahova, care nu s'a putut deplasa, căci mersul trenurilor a suferit, atunci, importante modificări.

In joc stă ambiţia localnicilor de a trece la locul doi în clasament, în cazul unei victorii, şi, pe de altă parte sforţarea, de fapt nefondată, de a cuceri două puncte, a oaspeţilor, pentru a... rămâne tot în locul antepenultim.

Lupta rămâne deschisă, deşi toate şansele sunt atribuite brăilenilor, care vor fi probabil învingătorii, încununând activitatea unui sezon printr'o victorie.

B.

Goal-getterii etapei

In etapa No. 10 s'au marcat 24 goaluri, dintre care 16 învingătorii şi 4 învinşii (un match s'a terminat la egalitate: 2—2). Iată goal-getterii :

2 GOALURI : Toth (F. C. Craiova).

1 GOAL : Lulu, Sonny (Unire Fr.); Petea, Humis (Venus); Beraru (Sp. St.); Cuculea, Căpuşan (Gl. CFR.); Tabacu, Andreescu (Rip.); Maliţa, Mărienuţ (F. C. Ploeşti); Thierjung, Albu, Szabo, Bojoki (F. C. Craiova); Bogdan II, Sava (F. C. Brăila), Pantea, Zsizsik, Dura, Pop Vasile (UDR); Ţăranu („U.").

Echipele săptămânii

Din jucătorii relevaţi, am alcătuit — fără pretenţii de a fi cele mai bune, pentrucă am folosit la alcătuirea lor relaţiile corespondenţilor — următoarele trei echipe:

A: Gerold-Iancu, Negrescu-Simatoc, Csipai, David-Bojoki, Marian, Humis, Petea, Gică Popescu.

B : Justin-Petrescu, Felecan I-Florea, Nistor, Pascaru-Bindea, Johnny Dumitrescu, Sonny Niculescu, Alecu Andrei, Maliţa.

C : Conrad-Borgea, Lungu-Sperlea, Anghelache, Boteanu-Pascalide, Păcuraru, Covaci, Zsizsik, Criciotoiu.

CONVOCARI

Clubul sportiv „Victoria" convoacă pentru Duminică la ora 8 precis pe terenul Ind. Iutei în vederea matchului cu „Dreptatea" pe următorii jucători.

Boldici, Marinescu II, Zamfir, Agapie, Stoicescu, Mărgineanu, Marinescu, Dumitrescu, Ferentz N. Teodorescu, Radu B., Radu V., Pantia, Ionescu, Gavrilă Iozu, Vlădescu, Bârsan şi Angelescu, aducând şi echipamentul ce-l posedă.

Prezenţa obligatorie, contrar vor fi aspru sancţionaţi.

● DREPTATEA convoacă pentru azi Vineri 29 Nov. orele 7,30, la sediul său din strada Antim 19, etajul IV, pe toţi membrii si jucătorii săi la şedinţă, fiind diverse chestiuni de mare importanţă

Orice lipsă atrage suspendarea.

● GENERALA convoacă pentru Duminică 1 Decembrie a. c., ora 10 dimineaţa, pe terenul Sportul Muncitoresc match amical cu gruparea L. P. N. I—Generala I.

C.A.T.-F.C. Dâmboviţa 7–2 (3–0)

Intâlnirea s'a desfăşurat pe terenul din parcul Vergul şi a revenit pe merit învingătorilor cari au condus chiar cu 7—0.

Au înscris : Tabacu (4), Sandu (2) şi Lazăr pentru CAT, şi Fălteanu şi Dumitru pentru Dâmboviţa.

S'au remarcat : Tabacu — cel mai bun din 22 — Sandu şi Popa (CAT) şi Dumitru şi Fritz (Dâmboviţa).

D. ing. Iulian a condus formaţiile :

CAT : Savu, Popa, Lazăr, Ghiţă, Mihăilescu, Toma, Lăzău, Sandu. Tabarcea, Marin, Aurel.

F. C. DÂMBOVIŢA : Săbău, Florea. Aron, Tudor, Fătu, Bolind. Fritz. Dumitru, Folteanu, Ionescu, Cristea.

Din lumea cluburilor mici

● ADESGO organizează o reuniune de football în folosul Ajutorului Legionar

Reuniunea va avea loc pe terenul ACSA sau Stadionul Muncitoresc.

● LUCA (Leonida) şi Andreescu (Mon. Oficial) au fost cei mai buni oameni ai turneului depe S. T. B.

● GHIDICEANU, excelentul half centru al lui Socec Lafayette, tratează cu Juventus, unde se pare că va juca chiar în primăvară.

SHOTURI şi BARE

Ni se anunţă din Timişoara că şi jucătorii Monjak şi Petschowsky au de gând să plece în Ungaria şi anume la Oradea, ca şi coechipierii lor Molnar şi Nacsa dela Chinezul.

*

Deşi lipsiţi de mulţi titulari, „violeţii" îşi vor reorganiza echipa, pe baza elementelor tinere, care s'au şi relevat în ultimele două matchuri.

*

Hahnemann (Admira) este în fruntea goal-getterilor austriaci cu 11 goaluri marcate.

Urmează în ordine *Fischer* (Vienna) şi *Kucharsky* (Wacker) cu 8 goaluri.

ERI:

Boiangii Plusului-Sp. Românesc 3–2 (0–1)

Terenul Iuta a găzduit eri matchul restanţă între echipele susnumite.

Victoria a revenit la limita primilor care au câştigat matchul în minutul 88, beneficiind de un penalty care le-au adus victoria. In mod normal victoria trebuia să revină Sportului Românesc care au dominat 70 de minute.

JOCUL

Dela început Sp. Românesc se instalează în careul advers şi în minutul 15 înscrie primul punct prin Preda. Incurajaţi de acest punct Sportul atacă încontinuu, dar nu mai pot înscrie nimic din cauza înaintării care este ineficace în faţa porţii.

După această dominare Plusul trece la atac dar nu pot face nimic deoarece apărarea adversarilor este la post nelăsând nimic să treacă.

In special Cecul dreapta a jucat fără greşeală. După pauză Plusul intră decişi să reducă handicapul şi în minutul 60 egalează prin Mateiaş. Sportul nu se descurajează şi trece la atac şi după câteva ocazii de marcat, ratate de Predescu şi Bălţăteanu, Preda reuşeşte să înscrie al doilea punct pentru elevi. Incurajaţi de acest goal, Sportul atacă încontinuu dominându-şi adversarul net, dar spre ghinionul lor Preda mai are două ocazii de marcat dar le ratează trăgând în braţele portarului.

Având o scăpare pe aripa dreaptă, Plusul reuşeşte să egaleze din nou prin Noa. Se părea că rezultatul va rămâne la egalitate dar în minutul 86 spre nenorocul învinşilor Moşoiu atinge mingia cu mâna pe linia de 16 m., care este dictat de d. arbitru 11 m., care este transformat de Preazu.

S'au remarcat dela Plus : Breazu şi Marin, iar dela învinşi Ilie Nenea, Preda şi Predescu.

B. PLUŞULUI: Sile, Breazu, Mateiaş, Ionică, Vasile, Sandu, Ianci, Marin, Titi, Hubert, Nae.

SP. ROMANESC: Florescu, Predescu, Boroşin, Gogu, Constantinescu, Mitică, Nenea, Bălţăteanu P., Moşiu, Sleo, Voinescu.

Din Buzău

Avântul - Comb. Germană (5–1 1–1)

Intâlnirea s'a desfăşurat la Buzău dintre Avântul şi combinata germană.

Buzoenii au recoltat o frumoasă victorie jucând mult mai legat.

Au marcat : Stoicescu (2), Popa, Andreescu, Peţanca dela Avântul şi Beluza pentru învinşi. Invingătorii au ratat un penalty.

Formaţiile : Avântul : Mihalache, Vârlan, Novac, Andreescu, Vlase, Mihăescu, Andreescu (Peţanca), Costişanu, Pantelie, Popa, Stoicescu.

Comb. Germană : Beuster, Rabe, Molthan, Schultz, Akman, Grünwald, Gerke, Beluza, Kasper, Janson, Völker.

St. Pap.

Football Football Football Football Football Football Football Football

Un duel hotărâtor: Petrescu contra Gică Popescu în matchul Unirea Tricolor-Sportul Studenţesc

„Unirea Tricolor şi Sportul Studenţesc se întâlnesc Duminică în ultimul match „bucureştean". Şi în acelaş timp ultimul joc al Unirii Tricolor.

„Imi pare bine că s'a terminat campionatul dar ar fi fost mai bine ca ultimul joc să nu fi fost cu Sportul Studenţesc..." spunea Iliescu fundaşul Unirii Tricolor.

Ghicise, desigur, nota caracteristică a matchului. Sportul Studenţesc poate să ia Unirii Tricolor avantajul, care-i asigură o vacanţă de iarnă frumoasă ca una pe Coasta de Azur. Pentrucă meciul există pentru cho-

PETRESCU

reni, deşi Mihăilescu crede că de data aceasta Unirea Tricolor nu va pierde matchul.

De data aceasta... Da. Matchul de Duminică este o revanşe pentru oboreni. Una din cele mai importante revanşe pentru Unirea Tricolor.

Căci în campionatul trecut Sportul Studenţesc a învins cu 4:0 şi a terminat la egalitate (0:0) pe terenul dela Obor.

Şi totuşi, nici faptul că este ultima întâlnire între bucureşteni, nici că este cea mai importantă revanşe pentru Unirea Tricolor nu formează partea cea mai interesantă a matchului acesta.

Intâlnirea de Duminică poate da cea mai interesantă verificare pentru echipa naţională a României. Aceea a centrului înaintaş.

Poate este deplasat să vorbim acum la sfârşitul campionatului de echipa naţională, dar problema centrului înaintaş este atât de importantă încât ea e actuală oricând.

Lucrurile sunt totuşi simple. Viitorul centru atacant al României va fi mai mult ca sigur Gică Popescu, căci în Coracu, echipa naţională are o aripă stângă bună.

Ori în matchul cu Unirea Tricolor, Gică Popescu este posibil să joace centru atacant şi va fi marcat direct de Petrescu, cel mai bun mijlocaş centru „jandarm" al campionatului naţional. Un duel excepţional desigur, pentru spectatori. Un duel extrem de util pentru verificarea universitarului ca înaintaş centru într'un match greu, contra unui adversar foarte dificil.

Dacă va juca bine, Gică Popescu a trecut examenul şi problema centrului atacant în echipa naţională este rezolvată. Dar... numai să joace înaintaş centru.

În câteva rânduri

● *DARVAS, fostul antrenor al Gloriei C.F.R., unul din cele mai bune elemente în materie de antrenament, părăseşte ţara mâine seară, cu destul regret de a nu mai putea să activeze acolo unde a vrut să muncească pentru footballul nostru. Pe această cale, Darvas salută pe toţi sportivii şi prietenii săi din România, cărora le urează mult succes.*

SPORT UNIVERSITAR

Reprezentativa anului II (Drept), Reprezentativa anului II (Medicină) 9-2

Pe terenul Velodrom s'a disputat eri un match de football între reprezentativele anului II a facultăţii de Drept şi Medicină.

Primii au învins cu 9-2, datorită echipei care s'a afirmat net.

Pentru învingători au marcat Cornel Niculescu (3), Dinescu (2), Nelu Stănescu (2), Kriticos şi Constantinescu.

Mister numai la Sportul Studenţesc... Rapid, Venus şi Unirea Tricolor şi-au anunţat formaţiile...

Toate echipele bucureştene s'au antrenat ieri. Şi cu excepţia Sportului Studenţesc toate şi-au anunţat formaţiile. Şi Venus are câteva încertitudini în formaţie, dar ele se cunosc şi sunt desemnate deasemenea şi rezervele eventuale. Numai în jurul Sportului Studenţsc, adversarul Unirii Tricolor, misterul este complet.

✵

La Giuleşti, Rapid a jucat la două porţi un match complet cu Laromet, o foarte bună echipă districtuală care s'a arătat un partener comod pentru un antrenament uşor. Pentrucă nu s'a ţinut seama de goaluri, scorul nu a fost înregistrat. In orice caz ar fi impresionat pe cei dela Brad.

Un lucru, care trebue reţinut, este că Rapid a încercat echipa completă şi că Mica va avea de înfruntat Duminică formaţia standard a Rapidului. Adică: Sadowski, Slivaţ, Lengheriu, Vintilă, Răşinaru, Moldovanu, Sipos, Bogdan, Baratky, Dan Gavrilescu, Jurcă.

✵

Pe terenul de pe şoseaua Olteniţei, Sportul Studenţesc a făcut un antrenament complet. Studenţii s'au mişcat cu uşurinţă şi au arătat o foarte bună condiţie fizică. Unirea Tricolor va avea un adversar dificil. Cu atât mai dificil cu cât este aproape sigur că Sportul Studenţesc va alinia în matchul de Duminică, echipa completă. Cu Gică Popescu sau Zăinescu, în centrul liniei de atac? Asta se va şti astăseară.

✵

La Obor, Unirea Tricolor a făcut condiţie fizică, control al mingei şi a jucat apoi la două porţi. Două echipe de câte şease jucători. O miuţă pasionantă, care a arătat că oborenii sunt în formă şi că deşi joacă Duminică ultimul match de campionat al sezonului, au o condiţie fizică foarte bună.

Echipa? Formaţia „cea de toate zilele". Este totuşi probabilă o singură schimbare. Aceea ca Alecu Andrei să fie înlocuit cu Paraschiva.

Altceva nimic. Afară de optimismul robust dar — la urma urmelor — justificat de atâtea performanţe remarcabile.

✵

Pentru matchul cu Ripensia dela Timişoara, Venus s'a antrenat ieri pe splaiu, destul de intens şi variat. Jucătorii au făcut gimnastică, exerciţii de control al mingei, sprinturi şi o partidă de tennis cu capul.

Echipa pleacă astă seară şi formaţia ei va fi cunoscută abia Duminică înainte de match.

Posturile în dubiu sunt acela de fundaş dreapta şi interstânga. Mai grav este însă faptul că este probabil ca Petea să nu joace. La antrenamentul de ieri el s'a simţit rău — şi ca o urmare a căzăturii din matchul cu Gloria — şi nu a putut face antrenament decât câteva minute.

Dacă nu va putea juca va fi înlocuit cu Gabor.

Lotul, care pleacă cuprinde pe următorii jucători: Budan, Ionescu Crum, Sfera, Negrescu, Cearughin, Feraru, Lupaş, Ene, Ploeşteanu, Humis, Petea, Gabor, Iordache.

Venus a fost invitat în Germania de clubul „Preussen" din Waldenburg dar numai dacă va fi invitat şi de Dresdner S. C.

Primul răspuns în legătură cu turneul proectat de Venus la iarnă în Germania, a sosit.

Echipa bucureşteană a fost invitată de clubul „Preussen" din Waldenburg, un oraş cu 60.000 locuitori şi o intensă activitate sportivă.

Intr'adevăr, la Waldenburg, Venus va juca după F. C. Austria, Rapid, Admira etc.

CU O SINGURA CONDIŢIE...

Invitaţia clubului Preussen este însă valabilă numai dacă Venus va juca în Germania cu Dresdner S. C. care urmează să regizeze turneul clubului bucureştean. Ori până acum Venus nu a primit nici un răspuns dela Dresda, astfel că nu poate, la rândul lui, să dea nici un răspuns grupării din Waldenburg.

Este însă un lucru care trebuie remarcat. In scrisoarea adresată de gruparea Preussen Venusului, acesta afirmă că trimite invitaţia fiind că a luat cunoştinţă dintr'un ziar silesian (Breslau) că Dresdner S. C. va aduce în Germania echipa bucureşteană. Aceasta ar însemna că celebrul club german a acceptat oferta Venusului dar până când nu va veni o confirmare oficială dela Dresda nu se poate afirma nimic. Orice optimism este cel puţin hazardat.

INDUSTRIA SÂRMEI a învins o selecţionată a oraşului Turda alcătuită din jucătorii Victoriei

Câmpia Turzii. — In oraşul nostru s'a disputat un match foarte interesant între echipa divizionară „Industria Sârmei" şi o selecţionată a oraşului Turda, alcătuită în majoritate din jucători ai Victoriei din Cluj.

Industria Sârmei a câştigat cu 3 : 0 (2 : 0) prin goalurile marcate de Mari şi Creţa (2).

Selecţionata oraşului a arătat un joc frumos, cu acţiuni personale, dar a fost total lipsită de omogenitate.

Câteva cifre din footballul slovac

Campionatul de toamnă al Slovaciei s'a terminat Duminică. Lucrul acesta a prilejuit statisticienilor stabilitatea unor date interesante asupra mişcării footballistice din Slovacia.

Este demn de menţionat că în acest sezon matchurile de campionat au fost urmărite de 100.000 de spectatori, ceiace înseamnă un spor de 50%, faţă de anul trecut.

S'au marcat în total 306 de goaluri, cari dovedesc desigur eficacitatea înaintaşilor slovaci.

Goalgetteri turului sunt: **Luknar** (Bratislava) şi **Jurkovici** (TSG Trnava) cu câte 12 goaluri. 10 goaluri au marcat **Porubsky** (Bratislava) şi **Ohrival** (Zvolen).

Croaţii au acceptat jocul cu Ungaria dela 8 Decembrie

Scriam într'un număr trecut că matchul Spania-Ungaria nu se mai dispută la 8 Decembrie deoarece echipa maghiară nu are posibilitatea să călătorească, din cauza situaţiei internaţionale. Dar pentru a nu rămâne fără match pentru acea dată, federaţia maghiară a propus federaţiei croate un match la Zagreb între Ungaria şi Croaţia.

Forul croat a acceptat matchul, astfel că la 8 Decembrie se va disputa la Zagreb revanşa matchului pe care Ungaria — la Budapesta — l-a câştigat cu 1-0 după un joc memorabil al croaţilor.

Federaţia croată va începe în curând pregătirile, care însă, vor fi foarte mult uşurate de matchul Belgrad-Zagreb care se dispută Duminică la Belgrad. Căci, echipa Croaţiei este aproape echipa oraşului Zagreb. Desigur, scheletul selecţionatei croate îl va da echipa clubului Gradjanski.

Dela plecare la sosire

CAI IN FORMĂ: Domnița Harry, Dorka, Havaiana, Chiot, Lucky Boy, Little Orphan, Veturia, Peter Gordon, Lector, Baba Dochița, Săgeata, Princesse Axtell, Cobza, Bistricioara, Dexter Hanover, Eftin, Latin, Geisha, Adda Worthy, Helen Halpin, Sulfina, Bruma II, Titan.

DE URMARIT: Făt Frumos III, Champion Jr., Suveran, Sever, Răsura, Jarvis.

● *DOMNIȚA HARRY a cucerit Miercuri a treia biruință consecutivă intr'un interval de o săptămână.*

Cum se află in mare progres, nu este exclus s'o vedem dublându-și seria victoriilor obținute până acum.

● *BUSUIOC a inscris o performanță satisfăcătoare. Mai are totuși de profitat in condiție.*

● *DORKA suporta un handicap colosal. Recordul marcat o indică a fi in bună formă.*

● *SPIC se împacă suficient de bine cu conducerea lui A. Bota. Cum nu avea nici o șansă, exhibiția furnizată — fără să i se fi cerut prea mult — o socotim mulțumitoare.*

Pe teren moale așteptăm dela sur performanțe frumoase.

● *MAGURA este încă departe de o bună valoare.*

● *HOLLO după victoria obținută se cuvenea să joace cu totul un alt rol. Cum starea picioarelor ei lasă de dorit, este greu să i se pretindă regularitate.*

● *HAVAIANA a marcat o performanță excelentă prin prizma cronometrajului înscris, care este de numai șapte zecimi de secundă, inferior celui al carierei. De data aceasta Podoleacov n'a mai pierdut plecarea, însă ne îndoim dacă ar fi putut dispune de Falada, dacă aceasta n'ar fi fost distanțată.*

● *CHIOT a alergat in mic progres. S'ar putea să-și găsească in curând alergarea, fără însă ca prin aceasta să dovedească eșirea din rândurile mediocrităților.*

● *LUCKY BOY in mâinile lui Moldovan, a arătat o valoare bunișoară. Suntem tentați să credem că-și datorează locul exclusiv talentului acestui promițător aprenti. Păcat însă că nu i se acordă mai multă incurajare.*

● *VETURIA a inscris o performanță excelentă. Și-a corectat recordul carierei, dar handicapul ce-l suporta nu-i permitea să facă mai mult.*

● *FAT FRUMOS III, a debutat promițător. Cu origina ce o are se poate să corespundă speranțelor puse in el.*

● *FAT FRUMOS II... ce abundentă de Feți Frumoși pe turful nostru, a fugit promițător. Se găsește pe calea unui progres oarecare.*

● *CRISANTEMA a mișcat. Așteptăm s'o mai vedem in probele publice inainte de a ne pronunța asupra ei.*

● *STELUȚA MEA mai are de câștigat in condiție. S'ar putea să ajungă utilă, căci posedă oarecari calități.*

● *VLADAIA a mișcat in comparație cu performanța dela debut.*

● *FALADA n'a mers mai rău ca in eșirile ulterioare.*

● *LITTLE ORPHAN avea o situație favorabilă. Toată problema ce se punea era dacă fiica lui Mr. Mc. Ellwyn se va intrebuința. Cum eleva lui Cercasov a manifestat o certă docilitate, a câștigat categoric.*

● *PETER GORDON suferind de picioare — o consecință a modului abuziv cum a fost angajat in acest an — inscrie performanțe contradictorii. Totul este deci in funcție de felul cum îi permite starea picioarelor să alerge, căci altfel este foarte inimos.*

● *CHAMPION JR. se află in revenire. Concura pe o distanță scurtă pentru aptitudinile lui și totuși a fugit foarte bine. Il socotim de urmărit.*

● *SONIA WORTHY a fugit in raport cu șansa ce avea.*

● *BENITO H. P. se cuvenea să se comporte mai bine in baza unei perfomanțe anterioare.*

● *LECTOR stătea pe o serie de performanțe foarte onorabile, cari îi dădeau dreptul să aspire la o răsplată binemeritată. Se află in cert progres.*

● *BABA DOCHIȚA a pierdut de foarte puțin. Fiica lui Domnișoru fusese bolnavă. Acum se află refăcută și sunt de așteptat deci pentru viitor, comportări mai bune din partea ei.*

● *URIA a alergat satisfăcător.*

● *SUVERAN a mișcat. Intr'o bună zi s'ar putea să câștige, căci nu este lipsit de calități. Ne face impresia însă că este prea slab pentru a-și fructifica vreodată șansele.*

● *SEVER se menține cu... severitate in rândurile mediocrităților.*

Nu este totuși prea departe de ziua victoriei.

● *ISVOR T. a fost condus slab. Cu valoarea maximă era cel mai calificat să birue.*

● *HALAL supus unor eforturi prea repetate, nu mai arată valori bune. O scurtă odihnă credem că i-ar fi folositoare.*

● *CHIABUR continuă să se comporte foarte mediocru.*

● *MIȘU a alergat in nota comportărilor lui obișnuite.*

● *VICTORIA este extrem de limitată. Atât de modestă încât nu merită in nici un caz increderea ce i s'a acordat. Dacă greșește odată, își periclitează ori ce șansă de a mai figura in primele locuri.*

● *LUCIFERRY nu lasă nici măcar speranța unui progres.*

● *ZANOZA este aceiaș mediocritate din trecut.*

● *MISS TEXAS este in afara unei condiții acceptabile.*

● *ROPOT a alergat satisfăcător, dar a greșit excesiv, greșeli ce l-au condus dela o victorie la... distanțare pentru galopuri repetate.*

● *SAGEATA se află in bună formă. Cu progresele realizate, a devenit foarte utilă. In plus manifestă o distinctă preferință pentru parcursurile de fond.*

● *PRINCESSE AXTELL a marcat o bună performanță. Pensionara lui Corol deține o foarte bună condiție.*

● *RASURA a marcat brusc o revenire in condiție. Este de urmărit chiar dacă va decepționa odată sau de două ori in eșirile viitoare.*

● *ULM așa cum ne-a obișnuit nu face două performanțe la fel.*

● *FUSTA II este in regres de formă.*

● *CIMBRIC nu avea șansă. Normal deci că n'a contat.*

● *DOMNIA deasemenea.*

● *COBZA se găsește pornită pe o distinată ascensiune și ne bucură deosebit faptul că d. Maior P. Petrovici primește astfel răsplata eforturilor și perseverenței depuse pe tărâmul crescătoriei.*

● *HOTIN și-a revenit in condiție. Este de așteptat să alerge in proges pe viitor.*

● *JOKER este pe nedrept beneficiarul locului trei, deoarece a galopat de vreo șase ori, plus alte schimbări de pas.*

Se găsește in cert regres de când a eșit din mâinile lui Szabo.

● *BISTRICIOARA a fugit acceptabil. Pe distanțe lungi va fi totdeauna handicapată de lipsa ei de fond și totodată, s'ar putea să-și piardă chiar forma dacă se persistă să fie supusă unor eforturi inutile.*

● *VICTOR deține o bună condiție, după cum o atestă modul cum a alergat. Avea însă o misiune foarte grea, la 40 de metri de cai cari se arătaseră verificați la cronometraje de 1.36 pe distanța de 2000 de metri.*

Informații

ERI LA BANEASA

○ LA EVENT s'au plătit cotele:

Walhalla-Crăiasa 1918.

Șoimar-Bluff 355.

● DUPA disputarea premiului Tunari, Cucu călărețul lui Szantas, al doilea sosit a depus reclamație împotriva lui Oprescu care a încălecat pe câștigătoarea Walhalla. Reclamația a fost respinsă.

● ALTA reclamație în premiul Borsec. Cucu călărețul lui Etelköz a pretins că a fost busculat de Barcău susținut de Oprescu și de Șoimar care a câștigat cursa. Deasemeni Oprescu a reclamat pe Tasim susținând că Șoimar a jenat pe Barcău în lupta finală. Comisarii au menținut rezultatul și au amendat pe Oprescu cu 1000 lei deoarece n'a păstrat linia.

● IN FINE ultima reclamație s'a înregistrat în premiul de Inchidere. J. Gill a susținut că Pepite D'Or a fost jenată de Bluff. Și această reclamație a fost respinsă.

Cifrele și caracteristicile reuniunei de eri

TIMPUL: frumos.

TERENUL: bun.

NUMARUL CONCURENȚILOR: 66 în 6 probe.

CEL MAI NUMEROS LOT: câte 13 concurenți în premiile *Freamăt* și *Borsec*.

CEA MAI MARE COTA: la tribună: 326 *Roy*; la peluză: 482 *Crăiasa*.

CEA MAI MICA COTA: la tribună: 18 *Miami*; la peluză: 17 *Miami*.

CEA MAI MARE PLASA: la tribună: 59 *Tudora*; la peluză: 61 *Tudora*.

CEL MAI MARE EVENT: 1918 combinația *Șoimar-Bluff*.

CEA MAI MARE COTA EVENTUALA: la tribună: 2231 *Tudora*; la peluză: 1714 *Tudora*.

REPRODUCATORI AI CAROR PRODUȘI AU CAȘTIGAT: *Leu, Mar Enyem, Nuntaș, Prince D'Orange II, Satrap* și *Weissdorn* câte odată.

ANTRENORI CAȘTIGATORI: *D. general Filip Iacob, W. Gill, Kristoff, Pinka, Toth* și *Ujvari* câte odată.

CALAREȚI CAȘTIGATORI: *Oprescu* de două ori; *Crișan, Mullot, Tasim* și *Simon* câte odată.

Eri la Baneasa

hipism

Handicapuri reușite

Roy a învins după mare luptă pe Iortoman în premiul Oștean

Câteva surprize la mutual. Merituasa comportare a lui Șoimar. Oprescu de două ori invingător

Finalul stagiunei de galop a corespuns integral așteptărilor. Jockey Clubul a oferit un program de cea mai aleasă factură care a culminat prin consistente atracțiuni. Pe teren programul de eri a corespuns unui spectacol frumos, palpitant chiar. In acest sens este suficient să precizăm că în trei alergări primii doi sosiți au fost separați prin câte un scurt cap. Două din aceste curse au fost handicapuri. Este deci cazul să felicităm pe egalizatorii șanselor.

Concluzia care trebue reținută în orice caz este că handicapurile sunt cele mai reușite alergări și că importanța lor pentru succesul unei reuniuni hipice nu trebue trecută cu vederea.

Referitor la rezultate este de adăogat că ele au fost favorabile outsiderilor.

In două probe s'au plătit cote cu peste trei cifre.

Mai jos ne vom ocupa de principalele rezultate ale reuniunei.

SURPRIZA LUI ROY

In proba principală a zilei — premiul Oștean — au fugit cai bine cotați. Printre alții Colombo, Marcella, Amnar, Iortoman, Roy și Cornița.

Rezultatul a constituit o mare surpriză. O surpriză puțin scomptată, victoria revenind extremului outsider Roy. Cota este drept cam mare pentru un cal de posibilitățile lui Roy. Totuș victoria lui era puțin previzibilă dacă avem în vedere că a biruit pe Iortoman, Amnar și Marcella. La sfârșit de meeting asemenea rezultate sunt firești și explicabile. In această perioadă forma are cuvântul hotărîtor.

Marcella a fost obosită de severa cursă din premiul Ghika. Iortoman și Amnar n'au prea strălucit în toamnă. Explicabil deci că au fost biruiți de Roy ajuns la plafonul valorei.

Chiar dacă avem în vedere toate aceste considerațiuni, trebue să conchidem elogios pentru fiul lui Leu care a dovedit o valoare indiscutabilă.

Dintre ceilalți concurenți ai premiului Oștean, ne-am fi așteptat la mai mult din partea lui Colombo și Cornitei. Primul are scuza unor eforturi dese iar Cornița era penalizată și nu se afla pe distanța ei.

ȘOIMAR A CAȘTIGAT PREMIUL BORSEC

Foarte mult gustat de public a fost premiul Borsec, un handicap sever disputat. Cu prețul ultimelor eforturi și în ultimul fuleu, Șoimar a dispus de Barcău. Aprecieri foarte elogioase avem pentru Șoimar. Este cazul să afirmăm că fiul lui Prince D'Orange II a arătat cea mai bună valoare din toamnă, fără să egaleze însă pe acelea din primăvară. Și așa comportarea lui trebue reținută, ea constituind o garanție sigură de valoarea acestui cal. In acest sens este concludent faptul că a intrecut pe Barcău și Rush. Primului îi dădea 5 jum. iar dela Rush primea 2 kilograme. Trebue menționat că victoria simpaticelor culori ale d-lui general Filip Iacob a fost primită cu mare satisfacție de public. D. general Filip Iacob este unul din pasionații hipismului și a militat în această mișcare ani dearândul cu multă pricepere și cu un elan crescând. Merită cele mai mari satisfacții pentru competența d-sale.

MERITUOASA VICTORIE A IEPEI CRAIASA

Un rezultat asupra căruia ne vom opri este și acela reușit de Crăiasa care a biruit în premiul Freamăt. Evident, fiica lui Satrap concura în condițiuni foarte favorabile, primind însemnate descărcări. Totuș isbânda are semnificația ei. Și anume denotă că roaiba a devenit utilă și aflându-se în progres va fi capabilă în viitor de comportări mai revelatorii. Despre Mixandra II, sosită a doua este de adăogat că pare o iapă lipsită de curaj și limitată. In schimb Cordon Rouge a confirmat ascensiunea în care se află.

MIAMI, WALHALLA ȘI BLUFF ȘI-AU GASIT CURSA

Reuniunea de eri a avut și un caracter de consolație. Miami și Walhalla au câștigat

OPRESCU
a câștigat două alergări

prima cursă în anul curent iar Bluff prima din carieră.

Miami după luptă a dispus în premiul Câineni de Tudora. Multe curiozități mai are cariera unui cal de curse. Anul trecut, Miami conta printre bunii mânji. In anul prezent abia a câștigat în ultima reuniune a meetingului într'o companie ordinară.

Victoria Walhallei din premiul Tunari nu spune mare lucru. Concura în condițiuni extrem de favorabile.

In schimb Bluff a reușit un nou progres. N'ar fi exclus ca la anul să evadeze din categoria mediocrităților.

DIN NOU OPRESCU

Din rândul călăreților, din nou s'a remarcat Oprescu care a susținut frumos pe Walhalla și Bluff.

DESFAȘURAREA ALERGARILOR

PREMIUL CAINENI a fost câștigat de Miami. Ea a trebuit să facă apel la ultimele resurse pentru a dispune de Tudora. In fruntea celorlalți, Leoaica.

In PREMIUL TUNARI, Walhalla și-a găsit cursa. Capriole a servit de leaderă. La grilă Walhalla se detașează. Este însă atacată de Szantas. Solicitată, Walhalla dispune cu un scurt cap de Szantas. Al treilea, Zefir.

PREMIUL FREAMAT a revenit iepei Crăiasa. Luând o bună plecare, ea a păstrat tot timpul comanda. Imediat după eșirea din ocol, Mixandra II care a galopat în poziția a doua, trece la atac. Fără succes însă. A trebuit să facă apel la ultimele resurse pentru a dispune cu un scurt cap de Cordon Rouge.

In PREMIUL OȘTEAN, o altă luptă serioasă. In fruntea plutonului s'au situat după ridicarea benzilor Iortoman și Amnar. Roy se afla în bună poziție. La intersecția pistelor Iortoman scapă în cap. Imediat i s'a alăturat Roy. Până la sosire au luptat scară la scară. Roy a învins cu un scurt cap. Al treilea s'a plasat Amnar înaintea Marcellei care a intervenit târziu.

PREMIUL BORSEC a fost la fel de aprig disputat. Bucuria Mea a servit de leaderă urmată de Șoimar. Acesta trece la comandă în linia dreaptă. Este atacat la grilă de Barcău. Avantajul a alternat între ei doi. La sosire Șoimar a avut un scurt cap înaintea lui Barcău. Rush al treilea.

PREMIUL DE INCHIDERE s'a soldat cu victoria lui Bluff. Golana a condus cursa. Trece apoi Pepite D'or care nu poate rezista atacului dat de Bluff.

Doruleț s'a descurcat greu. Când a atacat el, a fost târziu. A ocupat locul al treilea.

Rezultatele technice

348. Premiul CAINENI — Vânzare — 1.500 m. (P.V.)
Pr. I, 25.000; II, 6.200; III, 3100; IV, 1600 lei

1	MIAMI	44	Simon	18	17	Câștigat:
2	Tudora	39	Câmpeanu	2231	1714	gât-1½
3	Leoaica	54	Oprescu	41	40	cap
4	Pénitence	50	Florescu	39	60	
	May Day	52	Cucu	247	240	Durata 1'36
	Dux	44½	I. Huțuleag	451	391	
	Puișor	51½	Gordian	243	226	
	Biribi	47½	P. Cucu	89	110	

MIAMI (Nuntaș și Ma Belle) aparține d-nei O. Georgescu și este antrenată de Șt. Ujvari

In plus 2.500 lei moșt. def. J. Kintzig, cresc. iepei Miami

Cota: Tribună: 18; 12, 59; 13; Peluză: 17; 14, 61 12:10 lei

349. Premiul TUNARI — W.-H'cap — 1600 m. (P. N.)
Pr. I, 30.000; II, 7.500; III, 3.700; IV, 1.800 lei

1	WALHALLA	46	Oprescu	59	31	
2	Szantas	64½	Cucu	194	253	
3	Zefir	51½	Mullot	108	130	
4	Capriole	51	Florescu	266	380	Câștigat:
	Fanatic	59½	J. Gill	41	271	sc.cap-2-½
	Campanella	46	I. Huțuleag	1098	480	lungimi
	Orette	56½	Crișan	49	39	
	Burgos	54½	Ilinca	39	40	Durata 1'42
	Farmec	64½	Cristea R	104	570	
	Li Mare	53	Tasim	203	271	
	Zamfira	59½	Santi	218	271	

WALHALLA (Weissdorn și L'Adorée) aparține d-lui A. Dumitraș și este antrenată de B. Toth

Cota: Tribună: 59; 21, 35, 28; Peluză: 41; 19, 32, 31:10 lei

350. Premiul FREAMAT — Mixtă — 1600 m. (P. V.)
Pr. I, 40.000; II, 9.000; III, 4.500; IV, 2.100 lei

1	CRAIASA	48½	Crișan	204	482	
2	Mixandra II	49	Tasim	29	49	
3	Cordon Rouge	47½	Vincent	84	66	
4	Doggie	55	Mullat	133	112	
	Bold	52½	Oprescu	293	338	Câștigat:
	Marsalla	57½	Cucu	24	338	1½.cap.1½
	Nora	46½	Florescu	582	149	lungimi
	Giraldi	46½	I. Huțuleag	186	338	
	Păpușa II	45	Simon	1490	1338	Durata 1'38
	Lup	55	Cristea R.	72	55	
	Junte	51	Logofătu	430	482	
	Bougie	53½	Iozsa	72	55	
	Ghizdei	50	Ionescu	29	49	

CRĂIASA (Satrap și Cavite) aparține d-lui Al. Antonescu și este antrenată de I. Pinka

In plus 4.000 lei Herg. Balc. cresc. iepei Crăiasa

Cota: Tribună: 204; 30, 14, 23; Peluză: 482; 34, 17, 17:10 lei.

351. Premiul OȘTEAN — 2000 m. (P. V.)
Pr. I, 50.000; II, 10.000; III, 5.000; IV, 2.500 lei

1	ROY	52	Mullot	326	464	
2	Iortoman	49	Florescu	42	41	Câștigat:
3	Amnar	54½	Ilinca	42	41	sc. cap-
4	Marcella	51	Cucu	20	20	1½-1½
	Colombo	54½	J. Gill	46	40	lungimi
	Nae	52½	V. Huțuleag	167	200	
	Pali	54	Crișan	678	464	
	Crainic	49	Oprescu	355	205	Durata 2'10
	Cornița	55½	Cristea R.	64	03	
	Bravo mă!	54½	Vincent	191	200	

ROY (Leu și Cornița) aparține d-lui A. Hananel și este antrenat de V. Kristoff

Cota: Tribună 326; 58, 31, 56; Peluză: 464; 76, 28, 45:10 lei.

352. Premiul BORSEC — Handicap — 2.200 m. (P. V.)
Pr. I, 35.000; II, 8.500; III, 4.200; IV, 2.700 lei

1	ȘOIMAR	58	Tasim	70	88	
2	Barcău	52½	Oprescu	97	405	
3	Rush	60½	Cristea R.	70	152	
4	Etelköz	55	Cucu	43	45	Câștigat:
	Lăncier	49½	Logofătu	466	159	sc. cap-
	Olaf	55	Ilinca	186	158	1½-1½
	Hangiu	51½	Crișan	42	43	lungimi
	Flandra	44	Florescu	42	43	
	Tricolor	61½	Mullot	497	310	
	Carsix	41	Simon	120	101	Durata 2'25
	Bucuria mea	43½	I. Huțuleag	66	106	
	Strâmba	52	V. Huțuleag	92	60	
	Cin'te ține	51½	Iozsa	336	402	

ȘOIMAR (Prince d'Orange II și Shesley Queen) aparține d-lui General Filip și este antrenat de Proprietar

Cota: Tribună: 70; 40, 28, 36; Peluză: 88; 33, 37, 50:10 lei

353. PREMIUL DE INCHIDERE — Handicap — 1200 m. (L.D.)
Pr. I, 30.000; II, 7.500; III, 3.700; IV, 1.800 lei

1	BLUFF	48½	Oprescu	38	35	
2	Pépite d'Or	60	Gill	56	57	
3	Doruleț	54	Ilinca	55	44	
4	Voie Bună	52	Crișan	92	90	Câștigat:
	14 M	49	Logofătu	224	200	2-1-1
	Opinca II	50	Iozsa	60	40	
	Raquette	54½	Tasim	56	57	lungimi
	Golana	47	I. Huțuleag	55	210	
	Băețandru	41	Cucu P.	287	201	Durata 1'15
	Baguete Dorée	58	Cucu A.	121	133	
	Merlette II	55½	Cristea R.	60	40	

BLUFF (Mar enyém și Bufnița) aparține d-lui B. Catargi și este antrenată de Gill W.

Cota: Tribună: 38; 13, 22, 17: Peluză: 35; 16, 29, 17:10 lei

ALERGĂRILE DE TRAP

Hip. Dr. I. Pantelimon; Ziua 23-a

Duminică 1 Decembrie

— PROGRAM DEFINITIV —

Premiul TELRMAUND
Condiție — 18.000 lei

1720 Flying, Margaret T
1740 Sam Worthy, Bruma II, Torent, Champion jr., Anny Worthy, Benedek, Birlic, Spic, Amy Scotland, Elly
1760 Hannibal II, Ghid
1780 Amilkar
1800 Gruia

Premiul SILEZIA
Condiție (1/2) — 18.000 lei

1680 Adam, Mișu
1700 Sever
1720 Vardar
1740 Cartuș, Odessa
1760 Voinicu, Havaiana, Aron, Victor, Veturia
1780 Nineta, Străjer, Garofița

Premiul SOLON
Condiție (1/5) — 18.000 lei

2100 Ulm
2120 Măgura, Elena
2140 Zvon
2160 Diadia Lul, Santuța, Hollo, Zeta, Bandit II, Va-ta
2180 Champion jr., Săgeata, Birlic
2200 Dorka, Domnița Harry

Premiul TELEORMAN
Performanță — 15.000 lei

1720 Ciuleandra, Lilia, Voinicu, Cartuș, Aron, Ikar, Bănuța, Olga, Chilipir
1740 Pan Worthy, Veturia, Comtesse Worthy, Fusta II, Joker, Havaiana
1760 Călin, Bistricioara, Luminița, Princesse Axtel Pușa, Urganda
1800 Cobza

remiul TERASSA
Handicap — 18.000 lei

2100 Cina, Cartuș, Iarba, Victor, Dvalin, Chilipir
2120 Fusta II
2140 Rozina
2160 Sulfina, Pușa, Hotin
2180 Eol
2200 Helen Halpin
2220 Santuța, Allah

HANDICAPUL OPȚIONAL DE TOAMNĂ — 40.000 lei

1700 Katy Caid, Catinca, Benito H. P., Prokator, Giuditta, Adda Worthy, Kamaa, Gaby M, Eftin, Gladiator II, Jarvis, Amy Scotland, Elly
1720 Iubita, Kundry, Ben Hur, Ghid
1760 Gondolat II, Gruia, Szeged
1780 Haron
1800 Petruș
1820 Joppa Hanover

Premiul TODDINGTON
Record — 21.000 lei

1700 Peter Gordon, Sonia Worthy, Paj Axtell, Allah
1720 Champion jr., Ghimp, Kamaa, Domnița Harry, Spic, Geisha, Joly
1740 Flying, Anny Worthy, Nation, Jarvis, Vuet
1760 Latin

Premiul TURINGIA
Handicap — 18.000 lei

1700 Oborean, Cina
1720 Dudu Gordon
1740 Jeles II, Harry Boy, Giovinezza II, Joker, Luminița
1760 Elena, Hollo, Sulfina, Glonț
1780 Zvon, Dolly Worthy, Peter Gordon, Tava, Ulis, Busuioc, Răsura, Grozava, Durdulia, Eol
1800 Bruma II, Ciclop, Helen Halpin
1820 Ghimp

ALERGARILE DE TRAP

Hip. Dr. Pantelimon; Ziua 24-a, Miercuri 4 Decembrie

PROGRAM DEFINITIV

Premiul BANAT
Condiție (1/2) — 15.000 lei

1700 Steluța Mea, Făt Frumos III, Mișu, Făt Frumos II
1720 As Worthy, Chiot, Chiabur, Ropot
1740 Sever
1760 Baba Dochița, Falada
1780 Vardar
1800 Cartuș, Lector
1820 Pilot, Havaiana
1840 Lupoaica
1860 Aron, Veturia
1880 Hotin

Premiul CRIȘANA
Condiție (1/1) — 18.000 lei

2100 Luceferry, Dolly B
2140 Fusta II
2160 Cina
2180 Călin, Bistricioara, Princesse Axtell, Pușa
2200 Helen Halpin, Grozava, Săgeata
2220 Bandit II
2240 Zeta
2260 Santuța, Birlic
2280 Amy Scotland
2300 Dexter Hanover
2320 Elly

Premiul ȚARA BÂRSEI
Handicap — 15.000 lei

1700 Peggy Worthy, Domnia, Lucky Boy, Cimbric
1720 Bim, Sever, Zanoza, Dolly B
1740 Prinț Worthy, Baba Dochița, Victoria, Lector
1760 Isvor T
1780 Ciuleandra, Ciuruc, Lilia, Iarba
1800 Talisman, Năluca
1820 Cartuș, Havaiana, Victor, Pădureț II, Chilipir

Premiul ARDEAL
Handicap — 15.000 lei

2100 Ciuleandra, Lilia
2120 Oborean, General Worthy, Cina, Cartuș, Chilipir
2140 Dudu Gordon, Fusta II, Veturia
2160 Sultana, Pan Worthy, Tais, Harry Boy, Rozina, Joker
2180 Elena, Hollo
2200 Aluniș, Liveda, Cobza
2220 Arama

Premiul TRANSILVANIA
Condiție (1/20) — 24.000 lei

1720 Sam Worthy, Katy Caid, Havana, Winsome Rosedale, Little Orphan, Iubita
1740 Hannibal II, Ghid, Vuet
1780 Amilkar, Ninon
1820 Gondolat II

Premiul ZARAND
Pefrormanță — 15.000 lei

2100 Ropot, Lut, Dolly B, Falada
2120 Zanoza, Victoria, Halal, Lector
2140 Uria
2160 Isvor T
2180 Olga
2200 Cartuș, Victor, Ikar, Dvalin, Chilipir, Zubr II
2220 Garda, Nicevo

Premiul MARAMUREȘ
Handicap — 18.000 lei

1700 Hollo
1720 Zvon, Dolly Worthy, Peter Gordon, Busuioc, Bandit II, Isabela, Eol
1740 Bruma II, Santuța, Sonia Worthy, Floare, Giuditta, Voința, Extra, Birlic, King Worthy
1760 Torent, Champion jr., Adda Worthy, Kamaa, Titan, Elly
1780 Vuet

Ilinca este campionul călăreților noștri pe anul in curs

Ultima reuniune a anului n'a adus modificări prea însemnate în situația călăreților noștri. Dealtfel lupta pentur titlu era virtualmente încheiată încă de acum două reuniuni, în favoarea lui Ilinca.

Excelentul călăreț a cucerit astfel campionatul pe anul în curs, precedând pe Vincent și Cucu, cari au sfârșit în dead-heat pentru locul al doilea.

Oprescu a smuls locul al patrulea în ultimul fuleu față de Jean Gill, aceiaș situație petrecându-se cu Tasim și Florescu, dar pentru locul al șaptelea.

Aspectul definitiv al clasamentului călăreților noștri este următorul:

N. Ilinca	47
A. Cucu	41
R. Vincent	41
I. Oprescu	33
J. Gill	32
R. Cristea	28
I. Tasim	20
N. Florescu	18
M. Mullot	17
Gr. Crișan	13
D. Papadopulos	[illegible]
St. Simon	[illegible]
St. Iosza	[illegible]
I. Grecu	[illegible]
I. Nicodim	[illegible]
V. Huțuleag	[illegible]
C. Logofătu	[illegible]
G. Enescu	[illegible]
I. Huțuleag	[illegible]
G. Herwath	[illegible]
C. Urdăreanu	[illegible]
Ed. Gill	[illegible]
I. Tănase	[illegible]
I. Pârvulescu	[illegible]
P. I. Cucu	[illegible]
V. Durnea	[illegible]
I. Ionescu	[illegible]
I. Santi	[illegible]

ATLETISM

Buletinul crossului național

Stadiul Român s'a înscris în ultimul moment, dar după termenul fixat. Astă seară sosește echipa A. Sp. M. Brașov

Se părea că atmosfera din jurul crossului național va fi liniștită.

Iată însă că în cursul zilei de Miercuri, ziua de închidere a înscrierilor, de pe lista celor înscriși lipsea gruparea Stadiul Român.

Absența, cum era și normal, a dat loc la felurite supoziții, unele mai pesimiste decât altele.

Adevăru, însă, era altul.

Din cauza unor încurcături intervenite la secretariatul clubului, s'a neglijat trimiterea la vreme a adresei de înscriere.

Dar aceasta nu a făcut pe conducătorlii stadiști să abandoneze.

Au trimis înscrierea, peste termen.

Odată cu aceasta s'a pus și problema dacă Stadiul Român poate participa sau nu.

Desigur că dacă s'ar ține seama de litera strictă a regulamentului adresa e neavenită, iar Stadiul nu poate lua parte la reuniune.

Cu toate acestea, suntem în măsură a anunța că în mod cu totul excepțional, trecând peste litera regulamentului și ținându-se seama de meritele de cari se bucură Stadiul Român în mișcarea noastră atletică, D. A. G. va admite ca echipa roș-albastră să figureze printre alergătorii de Duminică.

Cu această hotărîre, lucrurile s'au limpezit și se poate preciza de pe acum între cine se va da marea luptă pentru victorie.

A. Sp. M. Brașov și Stadiul Român sunt cei doi protagoniști cu șansele cele mai mari de a hotărî pe învingător.

ASTASEARA SOSESC: A. SP. M. BRAȘOV ȘI U. A. B.

In cursul acestei seri sosesc în Capitală două echipe din Brașov și anume: Asociația Sp. a Municipiului și Uzinele Astra Brașov.

Ultimii vor deplasa următoarea echipă: Neagu, Safta, Steriu, Măzgăreanu și Frunzea.

Juniorii bucureșteni la Giurgiu

Directoratul pentru Atletism și Gimnastică invită pentru astăzi, Vineri 29 cr., la ora 20.30, la sediul său din str. Gogu Cantacuzino 33, etaj, pe următorii atleți, care vor pleca la Giurgiu la concursul de cross country de Duminică 1 Decembrie crt:

Viforul Dacia: Eftimescu, Adaus, Fătu, Cristododescu.

Stadiul Român: Seb Popescu, Girescu, Dumitru Gheorghe.

Victoria: Stănescu, Rulu.

Venus: Toti, Iorgulescu, Dumitru Nicolae.

Secretariatul

Viforul Dacia se reorganizează

In ultima ședință de comitet prezidată de d. inginer Ion Matak, gruparea Viforul Dacia a trecut la un proect de reorganizare complectă a ei.

a) Astfel, prin retragerea d-lor Prof. Virgil Popescu directorul sporturilor de iarnă, Theodor Popovici, directorul atletismului și gimnasticei; Victor Catina, directorul sporturilor nautice și Mircea Pop secretarul general al Organizării Sportului Românesc, în asociatie se simte un mare gol.

Pentru a-l remedia s'a procedat la complectarea comitetului prin desemnarea unor tineri, care au dat dovadă în ultima vreme de muncă și spirit de înțelegere.

Astfel s'au desemnat în afară de cei doi vice președinți Cristian Teodorescu și avocat Petre Verești, d-nii Petre Fesci și Mihail Carlaont.

Secretar general a fost numit d. Vasile Manolescu, ajutat de d. Surmeian.

Conducătorilor de secțiuni li s'au atașat câte un secretar destoinic, care va lucra cu secretariatul general.

b) Se hotărăște reînființarea secției de patinaj și hockey pe ghiață încredințată d-lui Ion Vulescu, și înființarea secțiunilor de box și lupte sub conducerea lui Ion Firu și a tirului cu d. Gheorghe Nicolau, șef.

c) Ședințele de comitet se vor ține din nou săptămânal.

d) După complectarea comitetului și numirea noulor conducători, comitetul își precizează modul de [illegible] **de a crea o asociațiune sportivă de masă bazată pe disciplină, cinste și camaraderie.**

e) Fixează cotizație lunară dela 1 Ianuarie 1941 de lei 20 pe lună pentru majori și 10 lei pentru membrii minori.

f) In privința terenului de sport se va înainta Organizării Sportului Românesc un memoriu spre a-și spune punctul său de vedere.

ECHIPA UNGARIEI va încerca de Crăciun, ameliorarea recordului european la ștafeta de 4 x 200 m.

Budapesta, 28. — (Serviciul nostru special). — O mare reuniune internațională de natație urmează să se desfășoare în localitate cu prilejul serbărilor Crăciunului, la care vor participa afară de echipa națională a Ungariei și echipele Germaniei și Jugoslaviei.

Principalul punct de atracție al reuniunei va fi Ștafeta de 4×200 metri, în cadrul căreia echipa Ungariei va încerca ameliorarea recordului european de specialitate.

Sportul C. F. R.-IST se reorganizează

Ne găsim în plăcuta situație de a arăta că nouii conducători ai asociației sportivo-culturale C.F.R. se află în pragul unei stări de completă reorganizare a sportului în această grupare.

In vederea atingerii scopului, începând de astăzi va funcționa în fiecare Luni, Miercuri și Joi un birou permanent pentru soluționarea chestiunilor în legătură cu reorganizarea sportului C. F. R.-ist.

Acest birou funționează în zilele mai sus arătate, între orele 18—20 în camera No. 79 a stadionului Giulești.

Echipa de gimnastică a Italiei, pentru matchul cu Ungaria

MILANO, 28. — In vederea matchului cu Ungaria din 1 Decembrie dela Budapesta, echipa de gimnastică a Italiei a fost formată astfel: Amedeo (FG Savonese), Fioravanti, Guglielmetti, Perego (Pro Patria-Milano), Neri (G. I. L. Rimini), Eernelli (Pro Patria Carpi), Zanetti (Vigor Padova).

Rezervă: Maggiani (Vigor Padova).

Campionatul de cross-country al Gimnaziului Regele Ferdinand

In cursul săptămânii viitoare, mai precis Joi 5 Decembrie, urmează să se dsfășoare campionatul de cross-country al gimnaziului comercial Regele Ferdinand.

Crossul va cuprinde două categorii:

1) elevi între 13—15 ani pe distanța de 1 km. 200 m.;

2) elevi între 15—17 ani pe distanța de 2 km. 500 m.

Campionatul de cross se va desfășura pe terenul dela Velodrom.

SCRIMĂ

Sala de Arme a Cercului Militar din București se deschide la 6 Dec.

Directoratul Scrimei comunică:

Sala de Arme a Cercului Militar București se va deschide în ziua de 6 Decembrie, orele 11 dimineața.

Până la această dată, membrii sălii de arme își vor aduce echipamentul de scrimă (curat) pentru a li se distribui casete personale.

Deasemeni armele în bună stare.

Profesori de scrimă au fost numiți domnii căpitan Penescu Constantin și prof. Angelo Pellegrini.

Directoratul Scrimei

Tennis de masă

Comunicat

Directoratul tennnis de massă, roagă pe toți jucătorii creștini, care au activat în Cupa României, campionate și orice fel de manifestări oficiale, și pe cei refugiați să comunice de urgență adresele lor Directoratului tennis de masă, str. Gogu Cantacuzino nr. 33.

Pentru România Legionară
ION LAZĂR

ȘTIRI

Duminică 1 Decembrie va avea loc în sala Stadionului municipal din Ploești, ora 9 dim., un match de ping pong pentru cupa Av. Ionescu Quintus, între echipele cluburilor Act și Prahova. Iată formațiile echipelor.

PRAHOVA: Niky Negulescu, Bibi Andronescu, M. Penescu, N. Ionescu Quintus și Iolanda Stanimir.

A. C. T.: Nuțu Aurel, I. Georgescu, Micodin, Demetriade (Vinea), Retty Bălescu.

VOLLEY-BASKET

Dela Directoratul de volley-basket și handball

In ședința ținută eri seară la directoratul de volley și basket-ball s'au luat următoarele măsuri:

Au fost numiți șefii de secție următorii:

Volley-ball profesor Paul Popescu

Basket-ball profesor N. Dutescu.

Hand-ball Gheorghe Cocu.

S'a decis amânarea finalei campionatului național de wolley-ball masculin pentru la primăvară. In principiu s'a stabilit — ca echipele din provincie să joace între ele la București iar învingătoarea cu campioana regiunii București.

— Se fixează ziua de Joi orele 20, pentru ședințele directoratului de volley și basket-ball. Președintele directoratului poate convoca oricând crede că este nevoie o nouă adunare.

— Se va cere O. S. R.-ului să intre în legătură cu ministerul Educației Naționale pentru a se putea pune la dispoziția directoratului sălile de educație fizică ale liceelor. Aceasta doar în zilele de sărbătoare și Duminicile.

— S'a cerut O. S. R.-ului și s'a aprobat o subvenție de 60.000 lei pentru directoratul de volley și basket-ball și hand-ball. Deocamdată s'a primit 30.000 lei adică 10.000 lei pentru fiecare secție aparte.

— Grupările care vor voi să angajeze matchuri internaționale sunt obligate să anunțe cu 15 zile înainte directoratul. Tot deodată trebue să anunțe localitatea în care are loc disputa și lotul jucătorilor.

— Se aprobă în principiu cererea grupării Tirul de a dona o cupă pentru basket-ball masculin. Această cupă va purta numele de „Cupa Moceanu". Se cere grupării Tirul să trimeată directoratului regulamentul acestei cupe.

— Se ia act de contestația introdusă de clubul Viforul Dacia în contra fuziunii grupărilor Juventus și Tirul.

In legătură cu aceasta se invită gruparea Tirul să înainteze o copie după cererea de fuziune.

De aci înainte fuziunile nu vor mai putea fi făcute decât cu aprobarea directoratului.

— Se admite în principiu funcționarea unei școli de arbitri pentru volley, basket și în special hand-ball, în timpul iernii în sala „Inainte".

— Se va cere O. S. R.-ului să dea referințe asupra sportului în școală.

— Gruparea Viforul Dacia cere un ajutor bănesc din partea directoratului ceea ce se admite în principiu.

— Gruparea de hand-ball A. R. M. I. N. face o plângere în contra grupării Viforul Dacia cerându-i despăgubiri pentru un match în care au forfaitat. Se propune jucarea unui match amical între aceste două grupări iar suma încasărilor să revină A. R. M. I. N.-ului.

—Se face amnistie, pentru suma de 500 lei pe care gruparea Tirul o datora directoratului. Se cere justificarea împrumuturilor pe care le-au făcut cluburile Sportul Studențesc și Stadiul Român.

— Se reduce cotizația anuală de la suma de 500 la suma de 100 lei din care se va forma un fond pentru autorarea grupărilor sărace.

— Până la data de 15 Decembrie fiecare șef de secție este dator să întocmească un raport general în care să expue vederile sale în legătură cu acea secție.

— In viitor nu se va mai putea pierde nici un match pentru neprezentarea licențelor.

Dacă arbitrul cunoaște jucătorii aceștia nu mai au nevoie de licențe. In caz contrar jucătorii vor trebui să se legitimeze arbitrului.

— Se va lua contact cu Asociația Profesorilor de Educație Fizică pentru propagarea secțiilor de volley-basket și hand-ball în provincie. Profesorul de Educație Fizică dintr'un oraș de provincie va fi și reprezentantul direcoratului de volley-basket și hand-ball.

— Se vor trimete circulare tuturor prefecților de udet pentru a-i ruga să sprijine în mod material grupările din provincie.

Se vor trimite de asemeni circulare liceelor asupra dezvoltării volley-ului-basketului și hand-ballului.

— Se va trimete o circulară cluburilor prin care se va atrage atenția asupra ținutei ucătorilor și în deosebi a jucătoarelor.

— Se va forma o nouă comisie de arbitri.

—ce decide viitoarea ședință de comitet pentru Luni 2 Decembrie 1940 ora 9 seara.

Dela Viforul Dacia

Gruparea Viforul Dacia convoacă pentru Sâmbătă în sala Inainte la ora 15 precis, următoarele jucătoare: Pușa Dămboianu, Coca Trandafirescu, Lenuța Dumitrescu, Maia Dănău, Jana Sima, Meri Crișan, Meri Popeia.

In afară de acestea mai sunt convocate și jucătoarele dela echipa II-a.

Acest antrenament va fi în vederea matchului final cu Stadiul Român de Duminică de pe terenul Velodrom.

Clasamente finale ale campionatului 1940 la volley și basket-ball

După terminarea jocurilor pentru campionatul național 1940, d. Grigore Avachian a întocmit clasamentele oficiale la categoria I-a.

La băieți Bonaparte a reușit o performanță demnă, câștigând campionatul la volley și basket-ball.

La fete echipa Sportului Studențesc și-a însușit titlul de campioană.

CLASAMENTELE OFICIALE
FEMENIN

VOLLEY BALL, CAT. I-a

1.	**Sp. Studențesc**	12	11	1=11
2.	**Bonaparte**	12	11	1=11
3.	**Radu Vodă**	12	6	6= 6
4.	**Start Club**	12	5	7= 5
5.	**E. F.A**	12	3	9= 3
6.	**Hai Hai**	12	3	9= 3
7.	**Caraiman**	12	2	10= 2

Finala a fost câștigată de Sp. Studențesc.

MASCULIN

BASKET-BALL

1.	**Bonaparte**	12	11	1=22
2.	**Sp. Studențesc**	12	11	1=22
3.	**Juventus-Tirul**	12	6	6=12
4.	**C. F. R.**	12	6	6=12
5.	**Viforul Dacia**	12	4	8= 8
6.	**V. S. C.**	12	2	10= 4
7.	**E. F. A.**	12	2	10= 4

Finala a fost câștigată de Bonaparte.

Intre V. S. C. și E. F. A. se va juca un match baraj pentru desemnarea retrogradatului.

VOLLEY-BALL

1.	**Bonaparte**	10	8	2=8
2.	**Avântul Sportiv**	10	8	2=8
3.	**Sportul Studențesc**	10	7	3=7
4.	**V. S. C.**	10	5	5=5
5.	**Venus**	10	2	8=2
6.	**C. F. R.**	10	0	10=0

Finala a fost câștigată de Bonaparte.

Până când directoratul respectiv nu va da decizia Bonaparte nu se poate considera campion național la volley-ball, deoarece e vorba să se facă un turneu cu echipele campioane regionale din țară.

FYB.

Finala de volley-ball femenin categoria II-a și cea de volley-ball masculin categoria III-a se vor disputa Duminică 1 Decembrie

In ședința de eri seară s'a decis ca finalele care au mai rămas de disputat să fie programate pentru data de 1 Decembrie.

Aceste două finale sunt:

Volley-ball femenin categoria II-a, Viforul Dacia-Stadiul Român teren Velodrom ora 11,30 arbitru Florin Brătan, volley-ball masculin categoria III-a, Victoria-Minerva teren Velodrom ora 10,30 arbitru Hariton Surmeyan.

CICLISM

Aseară, la Directorat, s'a discutat asupra unor importante probleme:

Gruparea e o familie, în care se face educaţia si morala sportivă a alergătorilor

Recordul orei nu e oficial

La directoratul de Ciclism s'a ţinut aseară o primă consfătuire cu diriguitorii de grupări.

D. Emilian Alexandrescu, a arătat principiile pe care se bazează noua aşezare ciclistă, cerând grupărilor şi tuturor celor ce practică ciclismul, cinste, loialitate, corectitudine, muncă desinteresată.

GRUPAREA E O FAMILIE

S'a insistat asupra rolului covârşitor ce-l joacă o grupare în formarea alergătorilor. Gruparea trebuie să fie o familie în lăuntrul căreia să se facă educarea completă a ciclistului, de buna ţinută a acestuia.

In acest scop grupările vor ţine şedinţe săptămânale întocmind procese verbale după care vor trimite copii directoratului.

CONFERINŢE EDUCATIVE

Directoratul a înştiinţat că va trimite grupărilor material privind educarea atât fizică cât şi morală a alergătorilor potrivit principiilor noilor aşezări.

Directoratul va desemna persoane competente care să ţină conferinţe cicliste înlăuntrul şedinţelor de club.

ALTE CHESTIUNI

S'au discutat şi luat hotăriri cu privire la următoarele probleme:

Programul pe 1941, transferări, premii, care nu vor mai fi în bani, formula campionatelor, urmărirea curselor, etc....

RECORDUL OREI NU ESTE OFICIAL

Printre altele asistenţa a fost înştiinţată că întrucât nu s'a aflat în arhiva fostei federaţii un document oficial de omologare a recordului orei, recordul stabilit de N. Dobriu nu este oficial.

PROPAGANDA CICLISTA

In curând directoratul va da publicităţii un material ciclist propagandistic.

In afară de aceasta se va da o desvoltare cât mai mare „cicloturismului".

La 8 Decembrie

O cursă cu un traseu inedit şi cu o denumire originală „ciclo-cross-ul" „Fulgi de zăpadă"

Campania de toamnă nu va trece fără o activitate oarecare. Un „ciclo-cross" — al tinerei grupări „Pedala Bucureşteană", — vine să întrerupă perioada de tăcere, —cam lungă. (Dela cursa Bucureşti-Ploeşti-disputată către sfârşitul lunii Octombrie, n'a mai fost nici o manifestaţiune).

Gestul „Pedalei Bucureşti" este onorabil. Denotă străduinţă, vitalitate, în ciuda greutăţilor materiale.

Cursa tinerelor de „P. B.", este intitulată frumos „Fulgi de zăpadă" şi se va alerga la 8 Decembrie, deci cu toate şansele ca titlul ei să fie o realitate şi să ningă în ziua cursei.

Organizatorii nu s'au mulţumit să dea cursei un titlu original ci i-au aflat un transeu inedit şi el; ei depun, în momentul de faţă sforţările pentru ca regia să fie la înălţime.

Aplaudăm sincer elanul celor dela „P. B" şi credem în succesul lor.

Cât priveşte amănuntele technice ale cursei, regulamentul alergării este în curs de întocmire.

Ca şi Gallien

Hapciuc

îşi va petrece iarna făcând ski la Predeal...

...pregătindu-şi condiţia fizică pentru sezonul viitor, în care va activa serios.

Un alergător cu serioase state de serviciu este Hapciuc. Hapciuc n'a fost omul performanţelor excepţionale, surprinzătoare, dar a făcut isprăvi meritorii, totdeauna, nelipsind niciodată din loturile protagoniste.

Prin atitudinea lui a dat totdeauna impresia că prima lui ţintă este sportul şi nu, neapărat, victoria. Un sens frumos al sportului.

Anul acesta a avut o apariţie destul de izolată. A fost totuşi ales pentru Balcaniadă ca urmare a bunei sale forme din primăvară. Apoi s'a eclipsat.

Deunăzi l-am zărit intrând într'un magazin cu articole de sport.

L-am arestat, luându-i următorul interogatoriu:

— Ce mai faci?

— Bine.

— Dece nu te-ai mai văzut în ultimul timp?

— Am avut o sumedenie de treburi personale.

— Şi acum?

— Mă pregătesc pentru iarnă.

— !?

— Nu ştii, vechea mea pasiune: Ski-ul.

— Dar... ciclismul?

— Nu l-am uitat şi nici n'am renunţat la el. Iarna aceasta voi face ski la Predeal, graţie C. F. R.-ului din care fac parte şi la primăvară mă voi apuca serios de ciclism. Ski-ul are avantajul că-mi menţine suflul şi condiţia fizică. Mai vreau să fac ciclism un an doi, şi pe urmă... voi vedea eu...

Deocamdată, în al 31-lea an al vieţii, nu mă consider deloc bătrân şi nici nu mă dau bătut cu una cu două. Sunt la vârsta când în ciclism se reuşesc cele mai bune performanţe, în cursele de lung kilometraj.

Aştept ca şi noi să avem curse mari, „Turul României" de pildă, în care sunt convins că voi face figuri frumoase...

BOX

Dece Giuricin?

Luka Popovici este mai indicat să fie angajat pentru Bucureşti

Campionul Jugoslaviei ar însemna un mare punct de atracţie

In vederea redresării boxului indigen se fac numeroase proecte. In perspectivă este organizarea unei întruniri cu participarea profesioniştilor jugoslavi Giuricin şi Virag.

Primul ar urma să înfrunte pe Vasile Şerbănescu, secundul pe Ilie Petrescu, ambii foşti campioni naţionali la categoria grea şi actualmente candidaţi la acest titlu.

Proectul nu este rău, el urmând să creieze sportului cu mânuşi o situaţie mai bună. Nu pricepem însă, dece s'ar face apel la concursul lui Giuricin — al cărui palmares nu spune nimic.

Este adevărat că profesionistul jujgoslav impresionează prin masivitatea lui fizică, dar nu este mai puţin adevărat că el nu poate fi prezentat drept un boxeur redutabil.

Giuricin este tipul boxeurului incapabil să ducă la bun sfârşit un match. Foarte rapid în prima repriză, el se stinge ca un foc de paie, imediat ce adversarul devine mai insistent. Din această cauză nu se poate mândri cu multe victorii. In schimb, înfrângerile înainte de limită sunt cele cari îi caracterizează palmaresul.

La Bucuresti nu are ce căuta întrucât doi dintre profesioniştii noştri l-au trimis la pământ în matchuri disputate la Belgrad. La noi va pierde în mod sigur şi nu vedem aportul ce s'ar aduce boxului indigen printr'o victorie românească asupra unui om care nu contează nici măcar la el în ţară şi care în întâlnirile avute cu boxeurii români a luat, la sfârşit, poziţia orizontală.

Nu acelaş lucru se poate spune de Ivan Virag care, pe lângă faptul că deţine titlul jugoslav la categoria grea prezintă în palmaresul său un match nul cu Ilie Petrescu. Ştim că reprezentantul nostru a fost net superior adversarului său, dar, decizia juriului este cea care contează. In consecinţă, reeditarea la Bucureşti a matchului dela Belgrad nu poate să nu stârnească un mare interes.

O nouă dispută Ilie Petrescu—Ivan Virag are menirea să elucideze chestiunea supremaţiei şi, datorită acestui lucru, întrecerea poate figura oricând în fruntea unui program cât de pretenţios.

La fel de interesant ar fi un match în care Luka Popovici, campionul Jugoslaviei la categoria mijlocie ar fi opus lui Mielu Doculescu sau lui Constantin Cionoiu cei doi învinşi ai protagonistului ţării vecine.

Asupra lui Doculescu, Popovici a obţinut decizia înainte de limită. Pe Cionoiu, în schimb, l-a învins discutabil la puncte. Ca atare, ar fi mai importantă reeditarea matchului Cionoiu-Popovici, decât cel dintre campionul jugoslav şi Mielu Doculescu.

Cei cari au proectat organizarea unei reuniuni jugoslavo-române la Bucureşti sunt datori să reflecteze asupra celor susţinute de noi şi să procedeze în consecinţă.

JENNY DUMITRESCU

Bine îndrumat

Sportul la covor trebue să dea rezultatele dorite

După redeschiderea sălii grupării C. F. R.

Miercuri seara, asociaţia sportivo-culturală C. F. R. şi-a redeschis, în prezenţa lui Petre Sonda, faimosul nostru fost campion, sala de lupte situată în atenansele stadionului din Giuleşti.

Redeschiderea acestei săli ne-a permis să facem constatarea stimei de care acest complet sport se bucură în rândurile atleţilor.

Am descins, împreună cu Petre Sonda, la sala din Giuleşti. Nu ne făcusem prea mari iluzii şi de aceea surpriza plăcută a atins un nivel ridicat.

In sală activitatea era în toi. Sub ochiul vigilent al lui Francisc Cocoş, deţinător şapte ani dearândul al titlului naţional la categoria mijlocie B (78 kg.), lucrau intens numeroşi practicanţi ai acestui sport căruia, vechea conducere nu s'a priceput să-i conserve reputaţia de care se bucura pe timpuri.

Am revăzut în sala C. F. R.-ului, pe lângă Francisc Cocoş, finalist al ultimului campionat balcanic, pe Susaba, campionul României la categoria grea, Stan Oprea, Ion Marinescu, minusculul Nicolae Constantin, Mihail Cehov şi alţi atleţi ale căror nume ne scapă.

Toţi cei prezenţi lucrau intens încercând să se perfecţioneze într'o ramură dintre cele mai pretenţioase.

Petre Sonda care a acceptat dificila misiune de a colabora la opera de redresare a acestui sport în care atleţii români au făcut furori, a dat celor prezenţi câteva indicaţiuni în legătură cu modul cum trebue să decurgă antrenamentul în vederea obţinerii unui maxim de randament.

S'a discutat apoi chestiunea reluării activităţii publice şi se pare că, prin sacrificiile consimţite de conducerea grupării CFR acest fapt nu va întârzia să se producă.

Convinşi de utilitatea acestui sport făgăduim să-i dăm tot concursul, fiindcă în actualele împrejurări şi cu preţiosul concurs al lui Petre Sonda ei va putea reocupa treapta ce i se cuvine.

PING-PONG

Şedinţa dela Directoratul de tennis de masă

Eri s'a ţinut în localul directoratului tennis de masă prima şedinţă convocată de d. Ion Lazăr, conducătorul ping pongului. Au luat parte următorii reprezentanţi ai cluburilor. D-nii Muşătescu Marin (Metropola), av. Ionescu Quintus (Prahova-Ploeşti), Grigorescu (Radu Vodă), Georgescu (A. C. T.), I. Lazăr (Viforul Dacia) D. Dumitrescu (Bucureşti şi Florenţa), M. Poenaru Bordea (Dor de Ducă) şi Gh. Neagu.

D. Ion Lazăr în cuvinte bine simţite a schiţat programul de activitate şi propagarea acestui sport în rândurile românilor. D-sa a cerut deocamdată cât mai mulţi jucători, disciplină şi muncă. S'a discutat apoi strângerea legăturilor între cluburile bucureştene, matchuri intercluburi şi stimularea pingpongului în provincie. Intr'un cuvânt se va începe o ofensivă serioasă pentru redresarea acestui sport.

I. Geogescu

A apărut

„Cetatea lui Bucur"

versuri de ŞTEFAN BACIU

Ilustraţii de Şt. Constantinescu

Colecţia „Universul literar" Lei 50

A luat fiinţă
„Asociaţia Comunală pentru patinaj şi hockey"
—Convenţia cu patinoarul Oteteleşanu—

Activitatea sporturilor de iarnă nu este departe de început. Firește, ea este în funcție și de vreme, care trebue să-i fie prielnică. Iar în ceea ce privește hockeyul pe ghiață, condiția esențială este existenta unui patinoar. Pentru a nu se repeta istoria de anul trecut când activitatea a fost foarte scurtă deoarece patinoarul nu era la dispoziția grupărilor și a jucătorilor, nici chiar pe bani.

Anul acesta însă, după cum suntem informați, hockeyul se va bucura de o situație cu totul favorsbilă lui.

Si aceasta datorită Directoratului de specialitate care s'a grăbit să rezolve din timp toate chestiunile în directă legătură cu viitoarea activitate a acestui sport.

In Capitală a luat fiinţă de curând o nouă grupare: „Asociaţia Comunală pentru patinaj şi hockey".

Intre această asociaţie şi direcţiunea patinoarului Oteteleşanu s'a încheiat sau se va încheia o convenţie potrivit căreia de două ori pe săptămână patinoarul va fi la dispoziţia Directoratului. In aceste două zile până la ora 9 seara se va putea patina cu preţuri reduse fixate de Directorat în scop de propagandă (15 lei pentru elevi şi studenţi şi 30 pentru restul sportivilor).

Dela ora 9 seara în sus, patinoarul va fi rezervat pentru antrenamentele echipelor de club sau naţionale şi pentru matchuri.

In afară de acestea, jucătorii internaţionali se vor bucura de anumite avantaje care le vor permite o pregătire regulată. Este vorba de permise care le vor fi acordate.

Dela Directoratul sporturi'or de iarnă

COMUNICAT

La cererea d-lui Marcel Huşanu arbitru de hockey pe ghiaţă, procedând la verificarea actelor sale de stare civilă, precum şi a acelora a părinţilor d-sale am constatat că susnumitul este de religie ortodoxă şi de origină etnică română.

„Pentru România Legionară"
Director al sporturilor de iarnă
Virgil Popescu

Reforme la atletism
Un atlet este în primul rând
un bun al naţiunii
Dela 1 Ianuarie 1941 nu se mai fac transferări, exceptând patru cazuri

Problema transferărilor în atletism nu a fost atât de gravă ca în football, de pildă.

Cu toate acestea, nu de puține ori s'a observat că cererile de transferare erau fără cauză, sau se bazau pe motive departe de mentalitatea sănătoasă ce trebuie să troneze la baza unui sport amator prin excelenţă, aşa cum este atletismul.

Actuala conducere a atletismului pentru a pune stavilă iureşului de transferări, ce se primeau în fiecare an, a stabilit un nou sistem după care se vor face pe viitor trecerile atleţilor dela un club la altul.

Este o măsură bună, acum când se încearcă situarea atletismului în rosturile lui firești.

Noua schimbre credem că va reuşi să institue un sistem mai bun, dar mai ales o mentalitate nouă printre alteți și cluburi.

Dăm mai jos regulamentul stabilit recent de D. A. G.

REGULAMENTUL TRANSFERARILOR

Directoratul pentru atletism şi gimnastică aduce la cunoştinţa grupărilor şi membrilor acestui Directorat că transferările dintr'o asociaţiune sportivă într'alta se vor face în anul acesta în mod cu totul excepţional:

Se va proceda astfel:

1. — Intre 5 şi 15 Decembrie 1940 inclusiv orice atlet sau gimnastic poate să-şi înainteze demisiunea sa din asociaţiunea sportivă din care face parte urmând filiera:

Va trimite:

a. — o carte poştală recomandată prin care anunţă demisia sa către Directoratul pentru atletism şi gimnastică.

b. — o carte poştală recomandată prin care comunică demisia sa către Asociaţiunea din care face parte.

Se vor păstra recipisele dela P. T. T.

2. — Va semna adeziunea către noua asociaţiune în intervalul dela 16 la 25 Decembrie a. c. dovada făcându-se prin înregistrarea acesteia la Directorat.

3. — Directoratul pentru Atletism şi gimnastică va efectua aceste transferări în intervalul dela 26—31 Decembrie a. c. încât la 1 Ianuarie 1941 toate aceste mutaţii să fie terminate.

Atleţii care părăsesc grupările lor sunt obligaţi a înapoia în acest interval echipamentul sportiv primit dela ele.

Toţi aceia care părăsesc vechia grupare trebue să ştie că acest schimb îl fac pentru ultima oară.

Incepând dela 1 Ianuarie 1941 va intra în funcţiune noul Regulament de legitimări.

Baza acestui regulament va fi:

Un atlet este în primul rând un bun al naţiunei pentru care trebuie să lupte şi să-şi desăvârşească pregătirea fizică.

Or! pentru atingerea acestui scop, se poate face sport în orice grupare sportivă.

Plecând dela acest principiu transferările dintr'o grupare în alta vor fi oprite aproape cu desăvârsire.

Vor fi totuş patru cazuri excepţionale, în care se va putea admite transferarea.

a. — Schimbarea domiciliului atletului dintr'un oraş în altul.

2. — Inscrierea sau părăsirea Academiei de educaţie fizică.

3. — Desfiinţarea asociaţiunei din care face parte.

4. — Constatarea făcută de Directoratul pentru atletism şi gimnastică, la cererea atletului în cauză, că prin lipsa de interes sau activitate a conducătorilor grupării, ar putea fi împiedicat la un normal progres.

Deschiderea patinoarului s'a amânat pentru Miercuri 4 Decembrie

Patinoarul Oteteleşeanu care-şi anunţase deschiderea pentru Duminică şi-a amânat deschiderea pe Miercuri, 4 Decembrie.

De peghiaţă...

La Sportpalast din Berlin, echipa de hockey Rot-Weiss a învins pe cea de Brandenburg cu 6:0 (1:0, 2:0, 3:0). In pauze, soţii Baier au făcut o foarte reuşită demonstraţie de patinaj artistic, care a fost mult aplaudată de cei 6000 de spectatori.

H. C. Juventus a luat fiinţă

(Urmare din pag. I-a)

pescu, preşedintele roş-albaştrilor. D-sa a arătat un foarte mare interes pentru expunerea lui Anastasiu, privind înfiintarea secţiei de hockey.

Mai mult, d. ing. Cear Popescu — unul din marii animatori ai sportului românesc, aşa cum a dovedit-o în atâtea ocaziuni — şi-a dat asentimentul, asigurând pe Paulică Anastasiu de largul d-sale concurs, sprijin efectiv.

Astfel că H. C. Juventus poate fi considerat înfiintat de aseară, urmând ca în timpul cel mai scurt să-si înceapă activitatea, care la început va consta numai din antrenamente.

Conducător tehnic al nouei echipe de hockey este Paulică Anastasiu, iar lotul jucătorilor cuprinde pe toti echipierii fostului H. C. Rapid, minus Biro şi Telea care au fugit în Ungaria.

Noua grupare nu se va limita numai la activitate indigenă ci îşi va pregăti si un program international. In acest scop, d. ing. Alex. Botez — care în prezent se află în străinătate — va angaja jocuri internationale cu echipe elveţiene si germane, la Bucureşti şi peste hotare.

Un perfect acord
între organizaţia Sportului Românesc şi Conducerea sportului german
Au fost stabilite principalele puncte de colaborare.

In cursul acestei săptămâni se pare că au fost puse la punct normele menite să asigure o desăvârşită colaborare între Organizaţia Sportului Românesc şi Conducerea mişcării sportive germane din ţara noastră.

In curând O. S. R. urmează a da publicităţii Statutul care va reglementa de acum înainte funcţionarea asociaţiunilor sportive germane precum şi toate amănuntele în care Societăţile sportive de origină germană urmează a se încadra în organizaţia sportului românesc.

Ca o urmare a acestui acord, conducerea sportului german va avea câte un reprezentant de drept în directoratele sportive în care mişcarea sportivă germană este interesată.

Aşa este cazul directoratului de: handball ,atletism şi gimnastică, sporturi nautice, ski şi turism de munte şi, eventual alte directorate.

Textul convenţiei între O. S. R. şi Grupul etnic german

Intre O. S. R., prin şeful Statului Naţional Legionar d. Manole Stroici şi Asociaţia Sportivă Grupul Etnic German, prin reprezentantul său d. Kreisel R., a intervenit următoarea convenţiune:

— O. S. R. este forul conducerii şi organizării al întregii activităţi sportive din România, în care Asoc. Sportivă Germană se va încadra.

— O. S. R. recunoaşte pe Grupul Etnic German for de conducere a activităţii sportive germane din România.

— O. S. R. indică directivele generale de organizare a campionatelor.

— Activitatea germană va fi împărţită în secţiuni cu activitate locală.

Toate se vor afilia O. S. R.

Asociaţia Sportivă Germană are dreptul să organizeze concursuri şi probe cu caracter de campionat între membrii secţiunilor locale.

— Cluburile româneşti vor da pe data de 1 Ianuarie 1941 deslegare tuturor sportivilor germani cari vor să activeze în cadrul secţiunilor sportive germane.

— Germanii vor avea drept să activeze şi în cadrul altor grupări sportive germane, vor putea activa şi în sânul grupărilor româneşti, cu autorizaţia Grupului Etnic German.

In fiecare directorat se va coopta câte un membru german, desemnat de Grupul Etnic German.

Orice litigiu a fi rezolvat pe cale paşnică.

Trei antrenori pregătesc pe skiorii italieni în vederea campionatelor mondiale

MILANO, 28. — Federaţia italiană acordă o atenţie deosebită pregătirii skiorilor italieni, cari vor participa la campionatele mondiale de ski dela Cortina d'Ampezzo.

Astfel antrenorul federal Leo Gasperi după ce a terminat recent antrenarea echipei femenine a Italiei la Abetone, a plecat la Cortina d'Ampezzo, unde se va ocupa chiar pe pista concursului de echipa de coborîre a Italiei.

Antrenamentul început de Gasgianul Kjellberg, care actualmente, va fi continuat de norvemente ţine cursuri teoretice la Cortina.

Al treilea antrenor, încă n'a putut veni în Italia, din cauza greutăţilor de transport. Acest antrenor este finlandez, pe nume Saares, şi se speră că în scurt timp va sosi şi el.

Alo! Alo! Străinătatea

SPORTPALAST-UL DIN BERLIN IMPLINEŞTE 30 DE ANI!

Unul din cele mai impozante palate sportive din Europa, Sportpalast-ul din Berlin, împlineşte în această toamnă 30 de ani de existenţă. Intr'adevăr „teatrul" atâtor lupte sportive a fost ridicat la 17 Noembrie 1910 şi afară de matchuri de box, ciclism, hockey pe ghiaţă, etc., a servit în nenumărate rânduri şi pentru întrunirile partidului naţional-socialist.

GERMANIA CONSTRUEŞTE NOUI PATINOARE ARTIFICIALE

Ţinându-se seamă de popularitatea tot mai crescândă a sporturilor pe ghiaţă, patinoarele artificiale existente în Germania devin din ce în ce mai neîncăpătoare. Cele 12 patinoare artificiale care se găsesc actualmente la Berlin, Muenchen, Colonia, Duesseldorf, Mannheim, Krefeld, Essen Nuernberg, Koenigsberg, Hamburg, Garmisch-Partenkirchen şi Viena, nu pot satisface nevoile sportului patinajului şi hockeyului pe ghiaţă şi de aceia se proectează construirea unor noui patinoare artificiale.

Astfel capitala Alsaciei, Strassburg va fi înzestrată în scurt timp cu un patinoar modern, urmând ca apoi la Stuttgart să fie construit un patinoar iar acela de la Kattowice să fie acoperit.

Schmeling reia antrenamentele

Berlin, 28. — Cunoscutul boxeur german Max Schmeling, fost campion mondial la toate categoriile şi campion german, s'a însănătoşit şi va relua în curând şirul exerciţiilor de antrenament.

I se face o presă admirabilă lui Max Schmelling.

Footbaliştii unguri au sosit la Genova

Milano, 28 (Serviciul nostru special). — **Expediţia maghiară de foot-ball a sosit la Genova unde se dispută Duminică matchul internaţional dintre echipele naţionale ale Italiei şi Ungariei.**

Expediţia este compusă din 18 persoane: trei conducători şi 15 jucători.

Subvenţii mari pentru sportul francez

Vichy, 28. — Statul francez a votat o serie de legi pentru reorganizarea sportului şi a alocat o sumă totală de 1000 milioane de franci pentru construirea stadioanelor sportive, amplasamentelor de educaţie fizică şi pentru procurarea echipamentului necesar practicării ei.

Totodată s'a fixat şi programul de activitate sportivă de ansamblu, în cadrul desfăşurării acestei activităţi. Programul are două capitole şi anume:

Unul rezervat exerciţiilor fizice pentru copii: din şcoală, având un caracter spectacular mai desvoltat decât acela de efort susţinut. Cel de al doilea, organizat prin intermediul federaţiilor de specialitate, reprezentând adevărata chintezenţă a vieţei sportive franceze.

Editura Societăţii Anonime „Universul", Bucureşti, Str. Brezoianu No. 23—25 — România